"Vienybė" Yra
SENIAUSIAS AMERIKOS
LIETUVIŲ LAIKRAŠTIS
Visi "Vienybę" Myli.

VIENYBĖ

LITHUANIAN TRI-WEEKLY

"Vienybės" Kaina.
AMERIKOJE - - $4.00
LIETUVOJE - - $5.00
Pavienis Numeris 4c.

NO. 28 | Šeštadienis, KOVO (MARCH) 5 d., 1927 m., Brooklyn, N. Y. | METAI XLI

(Telephone: 2427 Greenpoint) | Entered As Second Class Matter October 23, 1907. At The Post Office at Brooklyn, N. Y., Under the Act of March 3rd, 1879 | (Telephone: 2427 Greenpoint)

NAUJAUSI TELEGRAMAI

Kaunas. Lietuvos seimas turėjo gėdulos posėdį vasario 21, kad paminėti D-ro Basanavičiaus mirtį. Buvo iš klausyta seimo pirmininko kalba.

Jersey City, N. J. Čia sudegė prieplauka Penn gelžkelio ir padegė 35 vagonus prekių, 20 vagonų, keletą laivų, tris medžio sandėlius ir tris fabrikus. Nuostoliai siekia pusantro miliono dolarių.

Paris. Francijos valdžia nori apdėti augštais muitais tulas Amerikos prekes, kurių kasmet Francijoje išparduodama už du bilionu frankų. Tas apkarpys Amerikos biznį.

Maskva. Rusija nusileido Estijai ir Latvijai ir sutinka į nepuolimo bei neitralumo sutartis įrašyti pavedimą tarpininkams visų ginčų išrišimą, kurių negalima išrišti savitarpy.

Berlin. Vokiečių diplomatai pradėjo akciją, kad suvienyti politiškon santaikon Pabaltijos valstybes, Rusiją ir Vokietiją, o vėliau ir Francija. Tas esą užtikrintų taiką Rytų Europoje.

Hongkong. Ateina žinių, kad Kuomintango partijoj Kantone kįla nesutikimai tarp komunistuojančių ir kitų narių. Sakoma, komunistus pradėta persekioti ir jie netenka įtakos.

Paris. Francijos valdžia ruošia įstatymą, kuriuo karo metu tarnybon butų pašaukta visa tauta: vyrai ir moterys. Tą įstatymą remia ir socialistai.

London. Anglijos valdžia nutarė nenutraukti santykių su Sovietų Rusija ir duoti jos vadams dar vieną progą "pasitaisyti" ir sustabdyti savo propogandą prieš anglus.

Maskva. Rusijos diktatorius, Stalinas, kalbėdamas darbininkų mitinge, pareiškė, kad karų 1927 metais nebus. Esą, niekas dar nepasiruošęs pulti ant Rusijos.

London. Anglijos laivyno ministerija išleido knygą, kurioje nurodo, kad anglai turi 62 karo laivu skraiduolių tipo, o Amerika turi 37, Japonija 39.

Berlin. Čia lankėsi Anglijos valstybinio banko galva ir kalbėjosi su Vokietijos valstybinio banko vedėju. Sakoma, jie tarėsi apie parėmimą ir sutvirtinimą Francijos pinigų, kas svarbu yra anglų ir vokiečių užsienio prekybai.

New York. Teismo keliu, rusų pravoslavų katedra tapo pripažinta arkivyskupui Kedrovskiui, kuris tapo paskirtas ton vieton Sovietų valdžios. Senas vyskupas bylą pralošė.

SHARKEY-ŽUKAUSKAS IŠMUŠA AIRĮ McTIGUE 12-TAME SUĖJIME

LIAUDININKŲ PARTIJOS CENTRO KOMITETAS SVEIKINA "VIENYBĘ" IR SAKO "MES SU JUMIS."

Meksika Atšaukia Savo Ambasadorių Amerikai Reikalaujant

NEW YORK, Kovo 3 d. — Madison Square Garden salėje, prieš apie 17,000 žiurovų, lietuvis Sharkey-Žukauskas sumušė airį McTigue ir dabar stovi ant tvirto kelio į kovą su kumštininkų karalių Tunney. Jam dar reikės persiimti tik su airiu Maloney. Kova buvo paskirta penkiolikai suėjimų (rounds), reiškia 45 minutoms, bet airis jau aštuntame rodė ženklus pailsimo, o dvyliktame Sharkey jam išmušė dantis, kurie perkirto arteriją ir kumštynių teisėjas sustabdė kovą, paskelbdamas Sharkey pergalėtoju per taip vadinamą "Knock out." Iš 12 suėjimų, Sharkiui priskaitoma septyni, McTigue keturi, o vienas (septintas) išėjo lygiomis abiems.

Už tikietus gauta $120,099, iš kurių nemaža dalis teks ir Sharkiui. Lietuvių buvo prisirinkę pasižiurėti savo tautiečio kautynės apie 400-500 žmonių. Dar daugiau klausėsi per radio. Lietuviai, kurie dėjo laižybas, visi dėjo už Sharkey.

KAUNAS, Kovo 3 d. (Kabelis). — "Vienybei," 193 Grand St., Brooklyn, N. Y. — Valstiečių liaudininkų Centro Komitetas sveikina Vienybės seimą ir linki geriausios kloties jo darbuose: lai "Vienybė" skleidžia kilnias demokratybės ir liberalizmo idėjas. Mes su jumis." (Pasirašo) Grinius, Bortkevičienė, Lašas.

WASHINGTON. Kovo 4 d. — Paslaptingoji nota, kuri buvo Amerikos valdžios pasiųsta Meksikai, pasirodo, buvo prašymas atšaukti Meksikos ambasadorių, kuris pasidarė negeistinas Amerikai, kad varė čia propogandą už savo tėvynę.

Sharkio Pareiškimas Po Kumštynių

New York. Jack Sharkey į "N. York American" deda sekantį pareiškimą:

"Duokite man Maloney, aš jį nupoliruosiu lengviau negu Maikį, o tada aš busiu prisirengęs nustumti Tunney nuo sunkiųjų kumštininkų sosto. Mike McTigue yra vienas iš stebėtinų žmonių kumštininkų rateliuose. Aš maniau, kad jis pavargs trečiame suėjime, bet to vieton jis pradėjo eiti stipryn ir geryn. Penktame suėjime jis man kirto taip, kad žvaigždes pamačiau. Kirtis užlipino mano kairę akį, ir jei Maikis butų tą kirtį pasekęs su smugiu į smakrą, aš bučiau buvęs sunkioje padėty. Bet aš atsitaisiau šeštame susiėjime, ir nuo to laiko jau pajutau, kad pralošti man nėra progos. Maloney man bus lengvesnis už McTigue, jei tik man pavyks kada nors su juo sueiti. Galite dėti laižybon kiek tik turite pinigų, kad kitą metą šiuo laiku aš busiu sunkiųjų kumštininkų pasaulio čampionu."

Beje, visi New Yorko laikraščiai pažymėjo aiškiai, kad Sharkey yra Lietuvis iš Bostono. Tą faktą kelis syk minėjo ir pranešėjas per radio, kuris, reikia pasakyti, gana vienpusiškai kumštynes persakė. Spėjama, ar tik jis nebuvo airis.

Amerikos Kareivio Našta

Washington. Karo valdyba planuoja sumažinti pėstininko naštą nuo 79 svarų iki 51. Taigi Amerikos kareivis nešios ant nugaros 28 svarus mažiau, negu turėjo nešti laike karo.

Naujos Imigracijos Kvotos Atidedamos

Washington. 232 balsais prieš 111 atstovų rumas pritarė senato perleistai rezoliucijai, kuri atideda naujas kvotas, paremtas tautinių daugumų principu, apie kurį buvo aiškinta "Vienybėje" kelis syk ir kuris butų davęs lietuviams šimtu daugiau. Rezoliucija eis prezidentui Coolidge pasirašyti. Bet naujas kvotas tada reikės paskelbti liepos 1, 1928 metais, nes taip imigracijos įstatymas 1924 metų sako.

Apvalymas Kailiadirbių Unijos

New York. Specialis komitetas Amerikos Darbo federacijos suspendavo kailiadirbių Joint Board, kurį sudarė komunistai, o taipgi išnaikino keletą komunistuojančių unijos lokalų ir išmetė iš unijos 30 narių. Keturiems lokalams įsakyta knygas atiduoti komitetui ir persiorganizuoti. Išmesti komunistai nori apdėti assesmentais savo pritarėjus, kad surinkus $250,000 ir vesti kovą prieš Darbo Federaciją.

Komunistai Be Žmonių Neverti Nė Cento

Maskva. Darbininkų mitinge Stalinas, sekretorius komunistų partijos ir Rusijos galva, pareiškė, kad daugelis komunistų turi papratimą girtis ir perdaug vertės suteikti komunistų partijai. Tiesa, sako Stalinas, komunistų politinė linija suprantama svarbi, bet ji nebutų verta cento, jei jos neremtų Rusijos gyventojų masės.

Permitai grįžimui į Ameriką bus siunčiami svetur, bet gavėjas tur turėti "rimtų priežaščių

Washington. Prasidėjus lietuvių (ir kitų svetimtaučių) judėjimui į savo tėvynę, Amerikos imigracijos viršininkas padarė palengvinimą nepiliečiams, norintiems gauti leidimą gryžti. Ikišiol jokiu budu leidimas nebuvo siunčiamas nepiliečiui į Lietuvą (ar kitur), bet tokis žmogus turėdavo laukti to leidimo čia Amerikoje ir atsiimti jį iš arčiausio imigracijos biuro.

Tas nusistatymas, sako imigracijos viršininkas, pridarė nepiliečiams sunkenybių ir kėblumų. Pasitaiko, kad žmogus turi butinai greitai išvažiuoti ir lauk ti leidimo jis neturi kada. Bet išvažiavus jam, leidimas nėra pasiunčiamas į Europą ir tokis žmogus turi keblumo gryžti į Ameriką.

Imigracijos viršininkas todel patvarkė, kad visi nepiliečiai, kurie turi rimtų ir skubotų priežasčių išvažiuoti iš Amerikos, galės gauti savo leidimą Europoje. Tokie turi aplikacijas asmeniškai paduoti valdininkui arčiausio imigracijos ofiso, kartu su fotografijomis ir pinigais. Valdininkas, priėmęs aplikaciją padarys pastabą apie priežastis, kurios verčia nepilietį skubotai išvažiuoti, ir pridėjus adresą svetur, pasiųs aplikaciją į Washingtoną. O iš ten leidimas bus pasiųstas sulyg svetur paduoto adreso.

Jei pasitaiko, kad nepilietis paduoda aplikaciją į Washingtoną, o paskui esti priverstas skubotai išvažiuoti, tai jis taipgi turi nueiti pas valdininką arčiausio imigracijos biuro ir paduoti pareiškimą, prie kurio reikia pridėti savo fotografija. Jei priežastys bus rimtos, tai leidimas bus pasiųstas svetur paduotu adresu.

Vietinė Gamyba Stipresnė

Washington. Paskelbimas dokumentų, liečiančių užvėrimą degtinės šmugelio sudraudimo sutarties tarp Anglijos ir Amerikos, rodo, kad anglai visados sakydavo, kad Amerikos munšai nės bravorai daugiau degtinės pagamindavę negu anglai šmugelninkai galėjo įvežti.

Pasimirė Komunistas Ruthenbergas

Chicago. Nepavykus apendicito operacijai, pasimirė Charles E. Ruthenberg, vadas Amerikos komunistų ir trečio internacionalo agentas. Jis turėjo 44 m. amžiaus ir palieka našlę su vienu vaiku. Gimė Clevelande, Ohio Liepos 9, 1882. Jo tėvas buvo dokininkas. Mokslą ėjo parapinėje vokiečių liuterų mokykloje, vėliau tapo darbininku, klerku, raštininku ir politikierium. 1909 metais įstodamas į socialistų partiją. Vieną metą sėdėjo Cantono kalėjime už priešinimąsi priverstinam kareiviavimui, o pustrečių metų sėdėjo Sing Sing už išleidimą komunistų manifesto 1919 metais. Dabar jis buvo po nuosprendžiu 5—10 metų kalėjimo už dalyvavimą slaptame komunistų mitinge Michigan valstijoje. Jis buvo paleistas po bėla.

New York. Amerikos gelžkeliai, priklausanti prie Klesos I, pereitais metais suvartojo 100 milionų tonų anglių.

Kaip Sharkis Laimėjo

New York. "American," aprašydamas Sharkey-McTigue kumštynes, suėjimas po suėjimo, sako šitaip:

Pirmą suėjimą (round) laimėjo Sharkey su dideliu pertekliu. McTigue pradėjo kraujas tekėti iš burnos jau šitame suėjime. Antras suėjimas taipgi buvo Sharkio, bet trečiame McTigue atsigriebė ir davė Sharkiui du syk į žandus, kas iššaukė kraują. Šis suėjimas išėjo McTigue naudai. Jo naudai buvo ir ketvirtas ir penktas, kuriuose jis davė porą sykių smarkių kirčių į žandą. Sharkey matyti pradėjo pykti, ir šeštą, septintą ir aštuntą ir visus kitus suėjimus laimėjo Sharkey.

Taigi "American" duoda McTigue tik tris suėjimus, kuomet "News" duoda keturius. 'Times' sako, kad Sharkey, matyti, pirmame suėjime bandė paguldyti airį žvaigždes skaityti ir smarkiai kirto jį per šį ir antrą suėjimą, bet airis laimėjo daugiau kirčių per trečią, penktą, šeštą ir septintą suėjimą. Devintas buvęs lygus.

Vienuoliktame airis bandė "su freimuoti" Sharkey, pareikšdamas, buk tas nedžentelmoniškai jį kirtęs žemiau pilvo, bet teisėjas airį paniekino."

Caro Rezignacija Ant Paveikslo

Leningrad. Sovietų valdžia pavedė artistui Pčelinui nupiešti paveikslą scenos caro atsisakymo nuo sosto. Paveikslas bus milžiniškas ir bus rodomas švenčiant dešimtmetines spalio revoliucijos sukaktuves.

Automobilninkų Kaltė

Washington. Ekspertai nurodo, kad vidutinis amžius Amerikos popierinių pinigų dabar yra perpus mažesnis negu pirm karo. Kaltę jie meta ant automobilninkų, kurie, sustodami pakelėmis pirktis aliejaus ir gazolino, čiupinėdami pinigus užtepa juos su aliejum ir gazolinu, kurie popierą ėda.

Slaugių Klaida Pražudo Penkius Kudikius

Chicago. Columbus Memorial ligonbuty slaugės pražudė penkius mažus kudikius, kada nuo subatos vakaro iki pirmadienio ryto davė jiems gerti vietoje vandens borinės rugšties skystimą ir nepatėmijo klaidos.

New York. Babe Ruth, garsus beisbolninkas, kuris norėjo gauti po $100,000 algos per metą (tai yra tiek kiek Amerikos prezidentas), sutiko, galų, gale, už $70,000, bet pareikalavo kontrakto trims metams.

Schauberg, Ill. Burys žiurkių, sulindę į gaisrininkų čiurkšles, taip jas užkimšo, kad vanduo negalėjo tekėti ir sudegė $40,000 vertės nuosavybė.

Easton, Pa. Policija uždraudė komunistui Weisbordui laikyti čia prakalbas.

Žinios iš Lietuvos

KARVIŲ PIENINGUMO KONKURSAS

Žemės ukio ministerija nuo 1926 metų gegužės mėnesio ligi gruodžio mėn. buvo paskelbusi vietinės veislės karvių pieningumo konkursą, kurio vaisiai šie: pirma premija pripažinta 26 karvėms, antra 106 ir trečia 156. Pirma premija 200 litų, antra 150 litų, o trečia — 100 litų. Imant apskričiais, daugiausia premijų laimėjo Šiaulių apskr. ukininkai — 136.

Naujas Žemės Reformos Valdytojas. Vieton p. Daniliausko, žemės reformos valdytoju skiriamas buvęs žemės reformos departamento direktorius p. Stanišauskas.

BRAZILIJON BĖGIMO EPIDEMIJA

Rokiškis. ("V-bės" kor.) — Emigracijos bangai į Braziliją prasidėjus, Rokiškio apskr. parsiduoda daugiaus kaip šimtas ukių. Rinka užversta emigrantų rubais ir baldais. Važiuoja daugiausiai silpnieji ukininkai. Priežastis veržimosi išeivystėn yra — skurdas. *P. Kriukelis*

NAUJAS LENKŲ ŽVĖRIŠKUMAS

Lenkų pasienio kariumenės seržantas vasario 4 d. 12 val. naktį vogčiomis prisiartinęs prie musų pasienio policininko Juozo Statkuno smogė šautuvo buože į galvą, parmušęs ant žemės žvėrišku įnirtimu puolė jį, kojomis spardė ir draskė. Vos gyvas policininkas nugabentas ligoninėn.

GEN. ŽUKAUSKO JUBILĖJUS

Šįmet musų kariumenės vadui gen. Žukauskui sueina 40 metų tarnybos karininko laipsny ir 45 metai bendros tarnybos kariumenėj.

RADIO KURSAI

Vasario 20 d. Kaune, augšt. techn. mokyklos rumuose, prasidės eilė populiarių radio technikos paskaitų. Užsirašyti galima mokyklos raštinėje sumokėjus 15 litų už visą paskaitų ciklią, kurių numatoma 6—7, kiek viena po 2 valandas.

DOC. J. BALČIKONIS

Pasitraukęs iš humanitarinių mokslų fakulteto, pakviestas į filosofijos — teologijos fakultetą prie visuotinos literaturos katedros lietuvių kalbai dėstyti.

RADIO MOKESTIS

Už radio imtuvus, įrengtus privačių asmenų butuose, valdžios, savivaldybės ir šaulių sąjungos įstaigose, atvejuose, kai iš klausytojų neimamas atskiras mokestis, imamas mėnesinis mokestis: už detektorinį imtuvą 2 litu ir už lempinį imtuvą — 5 litai. Už radio imtuvus, kurie įrengti viešose prekybinio pobudžio įstaigose, imama į mėnesį Kaune ir Klaipėdoj 50 litų, apskričių miestuose 30 litų ir visose kitose vietose 10 litų. Už radio mėgėjų trumpų bangų siųstuvą į mėnesį mokama 3 litai. Šie nuostatai įgija galios nuo š. m. sausio 1 dienos. Asmens, nesumokėję laiku nustatytų mokesčių, moka pabaudą, lygią trigubai už praeitą laiką nesumokėto mokesčio didumui.

PLEČIAMA KAUNO TELEFONŲ STOTIS

Kauno telefonų stočiai užsienių užsakytas naujas 900 abonentų komutatorius. Tuo budu šiais metais telefonų skaičius Kaune pakils arti 4,000.

NAUJOS KNYGOS

1. SKAITYK MANE (Aš viską žinau). Tai pirmas tomelis mažos lietuviškos enciklopedijos, paruoštos mokytojo Untulio, jima žodžius nuo raidės A. iki L. Jei norite žinoti, kas yra daugelis dalykų, minimų spaudoje, laikraščiuose ir žmonių pasikalbėjimuose, pasipirkite šią knygelę. Pusl. 360. Kaina $1.00.
2. PRIEŠISTORINĖ LIETUVA. Parašė arkeologas P. Tarasenka. Tai yra vadovėlis Lietuvos krašto praeities. Aprašoma kokie žmonės gyveno LiLetuvoje priešistorinėje gadynėje, jų kultura, kas buvo aisščiai, jų tikyba ir gyvenimas, atsiradimas lietuvių Lietuvoje ir jų gyvenimas bei palikti paminklai. Knygoje yra keletas žemlapių ir daug paveikslų. Kaina 75c.

VIENYBĖ
193 Grand Street
Brooklyn, N. Y.

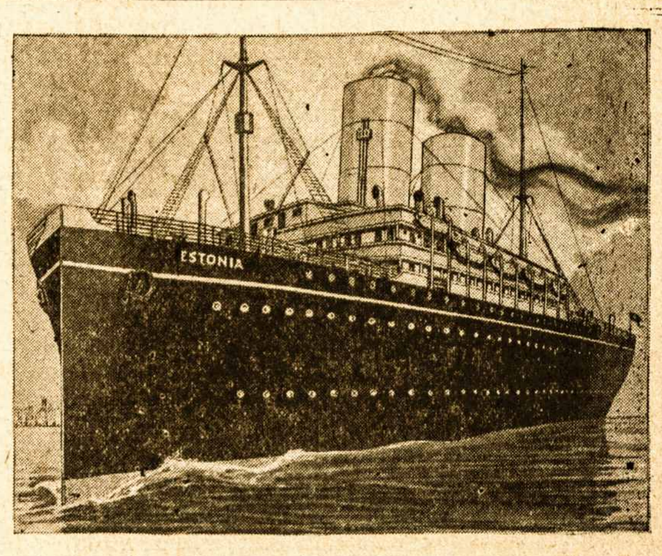

Laivas ESTONIA, priklausantis Baltijos Amerikos Linijai, kuri pirmutinė iš laivų kompanijų įsteigė tiesioginį susisiekimą su Lietuvos uostu, Klaipėda. Tuo laivu, GEGUŽIO 24, išplauks TREČIOJI "VIENYBĖS" EKSKURSIJA, kuri pirmutinė vyks tiesiai iš New Yorko į Klaipėdą.

Įsteigtas 1886
VIENYBĖ
TRIS-KART SAVAITĖJE
Leidžiamas
Antradieniais, Ketvirtadieniais
ir Šeštadieniais
Brooklyn'e, N. Y.
METINĖ PRENUMERATA:
Suvienytose Valstijose — $4.00
Kanadoje — — — — $4.50
Lietuvoje ir kitur — — $5.00
Apie skelbimus klauskit laiškais:
Adresas:
Vienybė Publishing Co.
193 Grand Street
Brooklyn, N. Y.

Established 1886
VIENYBĖ
LITHUANIAN TRI-WEEKLY
Published
Tuesdays, Thursdays
and Saturdays
at Brooklyn, N. Y
SUBSCRIPTION RATES:
In United States — — $4.00
Canada — — — — — $4.50
Other Countries — — $5.00
Advertising Rates on Application
Address:
Vienybė Publishing Co.
193 Grand Street
Brooklyn, N. Y.

Redakcijos Straipsniai

TINKAMAS PRINCIPAS

Iš Voldemaro dekleracijos Seimui matyt, kad jis paima vienatinę Lietuvai sveiką politinę mintį link jos tarptautinių santykių. Voldemaras mato, kad Lietuvos laimė gludi ne susidėjime su bile kuriuo stipresniu kaimynu, Vokietija, ar Rusija, ir net Lenkija, bet išlaikyme Nepriklausomos Lietuvos. Tą Lietuvą turi užtikrinti ne kasdienė politikos loša, blokai, sąjungos ir koalicijos su kitomis valstybėmis, bet amžinas neitralumo principas, kurį visa Europa turi pripažinti Lietuvai (ir, sakysime, Latvijai su Estija), kaip pripažino Belgijai. Tiesa: Vokietija sulaužė Belgijos neitralitetą, o Rusija, Lenkija ir Vokietija gali ateity sulaužyti ir Pabaltės valstybių neitralitetą; bet, tikimės, pasaulis eina geryn ir taikyn, po visų Lokarno ir kitokių taikybos sutarčių. Su Rusija Lietuva jau turi neitralumo ir nepuolimo sutartį. Reikia tokios su Vokietija ir Lenkija, o per Tautų Sąjungą reikia išgauti visos Europos pripažinimą principui, kad nei kitos valstybės turi teisės pulti ant Lietuvos, nei Lietuva ant kitų. To principo pripažinime ir vykdyme gludi nepriklausomybės užtikrinimas Lietuvių Respublikai, kaip Vilniaus klausimo išsprendime gludi taika Rytų Europos.

"Geresnėje Europoje", — sako baronas Meyendorf, buvęs Rusijos senatorius ir caro dumos atstovas, o dabartinis profesorius Londono universitete, — "Pabaltijos valstybės gali išgyventi nepriklausomos, bet — tik geresnėje ir ramesnėje Europoje." Daug ženklų rodo, kad ta "geresnė" Europa jau gimsta iš karo griuvėsių ir neapykantos sriovių. Ir Pabaltijos valstybės, išreikalavę iš tos Europos pripažinimo amžinam jų neitralumui, gali tikėtis laimingai savitai gyventi, nekliudomos didžiųjų valstybių politikos.

KO ATVAŽIAVO AMERIKON KERENSKIS?

Kovo 2 d. laivu "Olympic" atvyko Aleksandra Kerenskis, pražilęs, bet dar gaivus buvęsis socialistų pirmutinis Rusijos diktatorius, kuris po revoliucijos, Liepos 20, 1917, išvertė konstitucinę valdžią kng. Jurgio Lvovo, ir pats po ketverto mėnesių valdymo, išbėgo nuo komunistinės diktaturos Lenino, gelbėdamas savo gyvastį. Lig šiam laikui jis gyveno daugiausiai Paryžiuje, kur leidžia ir rėdo savo laikraštį "Dni."

Laikinai Kerenskis apsigyvena hotely Weylin, New Yorke. Porą mėnesių Amerikoje buvodamas, bandysiąs pastudijuoti Amerikos laisvą gyvenimą ir parašyti laikraščiuose. Jis tiki, kad neužilgo reikės šitie dėsniai Rusijoje kunyti.

Anot Kerenskio, Rusijoje pergyvenama labai didelis krizis, kuris nebus galimas bolševikams ilgai atlaikyti. Bedarbių Rusijoje dabar yra apie **aštuoniolika milionų!** Bolševikai išaikvoję Rusijos valstybinio turto virš **dešimties bilionų rublių.** Savas kapitalas išsekė, o svetur negalima gauti. Darbai valstybiniai sustojo, ukininkams nėra kuo pirktis žemdirbystės padargai. Kas seniaus buvo pastatyta — sugriuvo. Naujo nėra kuo statyti. Artinasi baisus krachas, kuris nuneš bolševikų valdžią su savim, nes 99 nuošimčiai gyventojų bolševizmui priešingi.

Laisvių ir spaudos Rusijoje nėra. Spauda yra tik valdžios užgirtoji. Žmonės nežino nieko apie pasaulį, nė apie patys save. Net gi svetimos šalys ką žino apie Rusiją. Bolševikai stengiasi vis tvirtinti, kad padėtis einanti "geryn," bet vis tai melas.

Kerenskis tvirtai tiki, kad Rusijoje bus didelis pervermas. "Jeigu aš tam netikėčiau, tai nebučiau nė Amerikon atvažiavęs," — sako Kerenskis. Dabar jis, nors atstovauja socialistus menševikus, bet sakosi esąs vadas Rusijos "demokratų ir respublikonų."

Jo idėjos yra vienok nusenę, nes jis tebekalba apie "vieną visą Rusiją," — žinoma, su visomis atskilusiomis valstybėmis (Pabalte ir kitomis). Iš šitos ligos, kaipo buvęs socialistas, Kerenskis nėra išgijęs.

IR DAR TOLIAUS PRIE VILNIAUS

Apie Lietuvos menamasias pradėtąsias derybas su Lenkija del susigrąžinimo Vilniaus, mes negauname patikrintų žinių. Laikraščiai komunistų, socialistų ir net sandariečiai, paleido aliarmo šauksmą, buk Lietuva pradėjo su Lenkais be atžvalgos derėtis ir "Voldemaras su Pilsudskiu pasisveikino."

Nieko panašaus, iš jokios pusės dar nesimato. Todel mes skaitome už Lietuvių klaidinimą.

Kad Lietuvos susitaikymas su Lenkija turės įvykti, tą mes visi gerai tikime ir norime. Šleževičius ir Šliupas net siulė priimti garsųjį Hymanso projektą, kad tik Lietuva Vilnių įgytų, ir pradėtų sulenkintąjį Vilnių atlietuvinti. Bet Hymanso projektas tuomet norėjo po visą Lietuvą įvesti šiuos dalykus: 1) įvesti Lietuvių ir Lenkų valstybinę kalbą greta Lietuvoje; 2) vienus pinigus su Lenkija turėti; 3) vieną kariumenę su Lenkija turėti; 4) vienus muitus su Lenkija turėti; 4) vieną užsieninę politiką su Lenkija turėti. Tas reiškė nominalę uniją Lietuvos su Lenkija.

Panašios sutarties su Lenkija niekas Lietuvoje nenorėjo turėti, del šito sukilo visa Lietuva ir net įvyko pasikėsinimai ant Galvanausko su Purickio gyvasčių. Tą protestą iškėlė kaip tik Lietuvos tautininkai, kurie dabar valdžion įsigavo.

Dabartinė perspektyva labai kitoki. Dabar sakoma derybos Lietuvos su Lenkija eitų tokiu ruožtu: Lietuva atgauna Vilnių, bet palieka laikinai Lenkų okupaciją Vilniuje, iki praeis bolševikų pavojus vakarinėms valstijoms. Šitas projektas, nors švelnesnis už Hymanso projektą, bet jis yra Lietuvai nepriimtinas. Jis yra Anglijos projektas ir Lietuvos suverenumą žeminantis.

Mes neeiname šauksmu musų bolševikų ir socialistų, nes jie abeji yra Lietuvos politikoje save diskreditavę. Bet mes negalime ir dabartinio projekto pritarti. Lietuva gali, musų nuomone, eiti su Lenkais derybosna kaipo **lygus su lygiais,** Wilsono principu. Lenkai turi apleisti visą Vilnijos ir Suvalkijos bei Gardino dalies okupaciją, tuomet galima su ja derėtis. Tuščia kalba, kad Lenkai gali geriau apginti Vilniją arba Lietuvą nuo bolševikų. Lietuvos armija, pridėjus Vilnijos ir Klaipėdos armiją, taip lygiai teisingai gali apginti savo tėvų žemę, kaip ir Lenkai okupantai. Todel -

Jokių derybų su Lenkija, pakol Lenkai savo banditų okupaciją ištrauks iš Lietuvos žemių!

:-: PERŽVALGA :-:

Ateitis Žydų Spaudos

Straipsny "The Yiddish Press," kuris randamas kovo m. žurnale "The American Mercury," prieinama prie tokios išvados apie ateitį žydų spaudos Amerikoje:

"Sustabdžius įstatymais žydų imigraciją, o čiagimiams metant savo tėvų kalbą, visi numato galą žydų spaudai Suvienytose valstijose. Vienok ji galės dar gyvuoti kokią desėtką metų, kadangi didelė dalis jos skaitytojų nėra tiek seni, kiek manoma, ir jie, kad ir pramokę angliškai, vistiek turi prisirišimą prie žydų kalbos; netaip lengva yra sunaikinti viso gyvenimo pa linkimus ir papročius."

—o—

Imigracija Brazilijon

Sekretorius Sao Paulo valstijos Brazilijoj, kurioje daugiausia europiečių gyvena ir dažniausia visi ateiviai plaukia, paskelbė, kad 1926 metais į valstiją atvyko 96,887 imigrantai. O 1925 metais atvyko 73,335.

—o—

Kas Valdė Lietuvą

"Lietuvis" (Smetonos organas), polemizuodamas su prof. Leonu apie Lietuvos konstitucijos taisymą, sako, kad "musų rinkimų sistema netikusi: mus valdo ar Zitiečių (davatkų) armija, ar p. Plečkaičio ir Ko. (bolševikuojančių socialdemokratų) štabas, ir jo armija. Abiejų šitų armijų valdymo pasekmes gerai patyrėme."

Tokie žodžiai neskanus nei krikščionims demokratams, nei socialistams.

—o—

Kas yra Kantoniečiai?

Laikraščių žinios paskutiniu laiku dažnai mini Kantoniečius Kinijoje, kurie pasekmingai varo Kinijos suvienijimo darbą. Kas jie yra? Specialis korespondentas "Evening Post" dienraščio, prof. Hall, kuriam teko buti Kantono mieste ir susitikti su Kantoniečių vadais, papasakoja apie juos keletą įdomių dalykų.

Tikras vardas Kantoniečių yra Kuomintango partija. Ji atsirado iš dvejų judėjimų. Vienas buvo organizuotas 1904 metuose garsaus Dr. Sun'o, kad kovoti prieš Kinijos monarchiją, valdomą Manžų šeimynos karalių. Jam pavyko monarkiją nugriauti 1912 metais, bet įgijimas galios suardė ir ištvirkino tą judėjimą.

Karo pabaigoje Kinijoje pakilo kitas judėjimas, vadinamas studentų. Tai buvo protestas prieš prezidento Wilsono "išdavybę," kuria jis pavelijo japonams pasilaikyti Šantungo kraštą, pirm karo valdomą vokiečių. Šis judėjimas irgi išėjo iš krašto, bet kada anglai sušaudė keletą demonstruojančių studentų Shanghai mieste 1925 metais, o vėliau ir Kantone nušovė kelius šimtus paroduojančių kinų, tai Sun'o pasekėjai susiliejo su studentų vadais ir sutvėrė Kuomintangą, arba tautininkų partiją.

Pereitą metą spalio mėnesy partija buvo reorganizuota ir išrinkta 22 delegatai kaipo centro valdyba. Tie delegatai parinko T. V. Soongą, gabų finansininką, generolą Chang-Kai-Shek ir rusą Borodiną, gabų propogandistą, į valdybą ir šie trys vyrai visą darbą varo.

Soong yra išėjęs Harvardo universitetą Amerikoje ir baigęs biznio kursus. Po to, jis gavo patyrimo tarptautinėje finansų korporacijoje New Yorke. Gryžęs Kinijon, jį Sun pastatė finansų ministeriu ir per kelis metus jis vertę Kantono pinigų įvarė nuo 40 centų iki $1.10. Vietoje 6 milionų taelų surinktų Kantono krašte 1925 metais, jis pernai surinko 60 milionų ir žada surinkti 120 milionų kitais metais. Jam gelbsti Borodinas savo tautine propoganda, ir generolas Kai-Shek šautuvais. Borodinas prikalbina kinus mokėti duokles tautininkų valdžiai tautiškiems tikslams, o generolas duoda kulkų tiems, kurie netiki Borodino žodžiams. Ta sistema sutvarkė taksų kolektavimą, kuris Kinijoj per amžius buvo iširęs. Soong turi tik 36 metus amžiaus.

—o—

Baltijos Gintaras

Kovo mėnesio žurnalo "The Scientific Monthly" yra straipsnis apie Baltijos gintarą, parašytas prof. E. W. Berry, iš John Hopkins universiteto.

Gintaras netik yra brangenybė ir pažiba musų gadynės žmonėms. Jis tuo buvo nuo senų seniausių laikų. Bet gintaras mokslininkams yra kaip knyga, kurioje surašyta praėjusių gadynių istorija, ypač dalis zoologijos ir botanikos. Gintaras, kaip žinoma, yra suakmenėję sakai tam tikrų pušių, augusių Baltijos pakrantėmis, bet dabar išnykusių. Sakai, tekėdami nuo pušių į žemę, pasigaudavo į save įvairių vabzdžių, medžio ir augalų žiedų, kurie taip ir pasilikdavo vidury kietojo gintaro.

Mokslininkai, tyrinėdami gintare randamus vabzdžius ir žiedus, susidarė vaizdą anuometinio stovio taip vadinamos floros ir faunos (augalų ir gyvių) Baltijoj. Gintaru pasiremiant, pr. Berry sako, kad gintaro sakų tekėjimo gadynėje augalija ir gyvija buvusi ta, kurią geologai vadina pabaiga Eoceno ir pradžia Oligoenco. Tikrų žmonių dar tuomet ant žemės nebuvo.

SKAITYKIT IR PLATINKIT "VIENYBĘ"

VALANDĖLĖS

Apysakų, Dramų, Feljetonų, Eilių ir Parinktų Straipsnių Skyrius

DR-O JONO BASANAVIČIAUS JAUNYSTĖS AUTOBIOGRAFIJA

(Tąsa)

Kaip augščiaus paminėta tapė, ir medicinos mokindamasi, nuo lietuvystės aš neįstengiau atsisakyti. Dar 1875 m., ant pirmo medicinos kurso esant, atspausdinta tapė lenkiškame laikraštyje "Niva" (zeszyt 8, st. 618—623) mano kritika mytologiškosios dalies Kirkoro darbo: "Zarysy pierwotnej Slowianczyzny": šis menkas raštelis jau tuomet pakėlė mane akyse kolegų... Kaip gimnazijoje, taip ir universitete per vakacijas rinkau dainas, pasakas, priežodžius ir k.: dainų kelios tapė vėliaus laikraštyje "Mitteilungen d. lie. lit. Gesselschaft" (1880, 3. Heft, S. 114—118) ir atskyrimui po vardu "Ožkabalių dainos", Tilžėje, 1884 m. atspaudintos; dalis mytologiškų pasakų, daugiausiai nuo mano a. a. tėvo užrašytų ("Fragmenta mythologiae") ir "Ožkabalių mįsliai" patalpinti tapė tame pat lietuviškos literaturos bendrystės laiške 1884 m. (8. Heft, S. 57—70) ir 1885 m. (10. Heft, S. 1—19, 19—28).

Vasarą 1879 m. pabaigiau medicinos mokslą ir tapau paliktas prie universiteto "del sutobulėjimo moksle". Palikti tokiu budu prie universiteto — vėliaus už 2-3 metų tapstą siunčiami į užrubežes — ypačiai Vokietijos — universitetus ant dviejų metų, o paskui, po apgynimo disertacijos, iš jų privatdocentai ir profesoriai paeina. Per rupestį ir protekciją Prof. Gust. Brauno buvo prižadėta man vieta asistento (ordinatorius) Basovo klinikoje, bet ant tos vietos reikėjo į pusantro meto laukti; o tuomi tarpu universitetą pabaigiant, pasibaigė ir stipendija, todel ir užsilaikymas Maskvoje labai sunkus buvo, ypačiai, kad daug daktarų esant, ėjo labai vargiai ir lėtai praktika. Prie to reikia pridurti, kad ir sveikata mano buvo labai sukiurusi, ir Prof. Černovas rodijo man iš Maskvos išsikraustyti kur į šiltesnes padanges.

Tuomi tarpu maskoliškai-turkiškoms karėms pasibaigus, kaip žinoma, tapė sutverta Bulgarija ir naujas ten rėdas įvestas. Mano gerai pažįstamieji kolegai, sugrįžę į savo naujai atvaduotą tėvyškę, gavo geras vietas, nes vakantinių vietų buvo tuomet dar labai daug. Su bulgarais sėbraudamas, aš biškelį buvau jau apsipažinęs su Balkanų pusiausaliu; todel pakvietimą apturėjęs nuo Dro Mollovo, buvusiu ordinatoriu Basovo, ir tapusio dabar primsėdžiu mediciniškos rodos vidaus dalykų ministerijoje Sofijoje, aš ilgai nelaukdamas priėmiau jį, ir Gruodžio mėnesyje 1897 m. Maskvą — ant meto-kito — apleidžiau, tuomet ir nedasiprotėdamas, jog man senovės Trakų žemėje teks ir ant ilgesnio laiko apsigyventi.

Pakelėje su motina ir tėvo kapu atsisveikinęs, per Varšavą, Lembergą, į Bukarestą išvažiavau ir 11-23 d. sausio, 1880 m. į Rusę (Ruščuk) atvykau. Po kelių dienų iškeliavau Sofijos linkui, per Belą, Gornij ir Dolnij Dąbniak, Plevną, Orhanie, taipgi tuomi pat keliu, ant kurio taip apstingai pralietas tapė kraujas ir nevieno lietuvio, už svetimą laisvę po maskoliumi kariaujančio; visur pakelėje matoma dar buvo šviežius paminklus, nuo maskolių kariuomenės likusius. Vasario 1 d. Sofijoje atsiduriau.

Dar šaltoje žiemoje iš Lietuvos išvažiavus, po keleto dienų atradau jau Bulgarijoje pradžią pavasario. Ant viso ploto lygumų ir terasų tarp upės Dunojaus ir Balkanų buvo jau sniegas nutirpęs, ir tik iš tolo Balkano kraikai išrodė sniegu apkloti; nors naktimis dar ir šaltoka buvo, ale dienomis taip jau kaitino saulė, kad aš kelių dienų tarpe taip labai nuo jos apdegiau, kaip Lietuvoje tik vidurvasaryje. Jau tuomet man į akį krito ta nesutarmė tarp Lietuvos klimato ir vardo mėnesio "Vasario" (Februarius), ir man dingojo, kad šisai vardas turėjo iš kitos daug šiltesnės žemės, kur jis pritinkančiai meto skyriaus paženklino, šios dienos Lietuvon įgabentas tapti. Ir gamtai Rumunijos ir Bulgarijos aš akyvai prisižiurėti neužsimiršau.

Jau nedavažiuojant Černovičų, Karpatų kalnynas visą mano akyvaizdą savėpi pritraukė: iki šiol aš nebuvau matęs tokių milžiniškų, tokių dailių klnų! Akyviausiu del manęs buvo daiktu, kad to kalnyno kraikai iš tolo — ar tai iš tyrų Rumunijos, ar nuo Dunojaus kranto žiurėsi — išrodė tarytum, iš mažesnių ir didesnių, smailesnių ir bukesnių *karpų* suaugę. Jau kelionės laike šito kalno vardas man visai išveizdėjo lietuvišką etymologiją turįs.

Bagažą mano vienam turkui ant rogelių Dunojaus ledu bepervežant — kitokios komunikacijos tarp Giurgių ir Ruščuko žiemos laike nėra— man teko *per pedes* eiti, ir beeinant atsiminti Dunojaus lietuviškų dainų; jau tada aš patsai savęs klausiau, argi *šitą* tad platų Dunojų musų dainos minavoja, ir jeigu *taip*, tai *kada* senoviškos musų dainos su šita milžiniška upe susipažinti galėjo? Pakelėje iš Rusės, Belos apygardėje, aš labiausiai įsitėmyjau didelius, augštus kapus. Ant kalnuoto upės Jantros dešinio kranto randasi kruva kapų, kurių vienas, augščiausias su augančiu ant jo medžiu, į 6-7 mylias iš tolo yra matomas. Mažesni ir didesni kapai yra supilstyti pakelėje, ypačiai ant kalnų ir kalvų; kartais jų vienoje vietoje daugybę užtinki. Šitokie milžinkapiai, turkiškai *tepeh*, bulgariškai *mogilki* vadinami, traukiasi per visą plotą nuo rytų vakarų linkui per Persiją, mažąją Aziją, Balkanų pusiausalį, pietinę Maskoliją, Rumuniją, Vengriją, Australiją ir pietinę Vokietiją; jie randami yra Prusuose ir Lietuvoje. Žinoma, kad dar Gediminui mirus supiltas tapęs toksai kapas.

Nors aš ir žinojau, Lietuvoje tokius didžiavyrių kapus esant, bet tik kelionės laike per Bulgariją aš su jais susipažinau, ir ne be dyvų ant jų veizdėjau, pats savęs klausdamas, kokia tauta butų kavojusi po tokiais augštais kapais savo mirėlius? Iš Herodoto raštų jau man tuomet žinoma buvo, jog senovėje visą Balkanų pusiausalį apgyvenusi buvo didė Trakų tauta, į daugybę mažesnių genčių pasklydusi; iš Herodoto tad liuddyjimo man žinoma buvo taip gi, jog ir Trakai tokiu pat budu, kaip ir senovės lietuviai, savo didžiunams, lavonus jų sudeginę arba šiaip ant žemės palaidoję, didžius kapus supilti buvo įmėgę. Be to, jau iš M. Praetoriaus "Orbis Gothicus" man žinoma buvo, jog šis vyras vardą vieno trakiško (getiško) dievo *Geveleidzis*, lietuvišku žodžiu "gyveleidis" (gyvę, gyvybę leidžiąs, duodąs) išaiškino, o vėliaus Daukantas — nors neatsiremdamas ant tvirtų pamatų — Dakus ir Gėtus už lietuvių sentėvius buvo pripažinęs. Vardai "Trakų", "Gėtų" ir k. jau man seniaus į lietuviškus panešėjo.

Jau kelionės laike per Bulgariją man teko išgirsti ir įsitėmyti kelis lietuviškus žodžius kalboje slovėniškųjų bulgarų, tokius žodžius, kurių veltui kitose slovėnų tarmėse ieškotumei. Pirmas lietuviškas žodis, kurį iš bulgaro kalbos su pasistebėjimu išgirdau, buvo klausime "kakvo sakaš" — "ką sakai, nori"; vėliaus aš tokių žodžių ir daugiaus sumedžiojau. Šitas dalykas jau tuomet mano smagenysna taip įsiknytėjo, jog aš veik pradėjau iš palengvo tardyti apie giminystę lietuvių su — senovės Trakais.

Negana to, ir Balkanų noturos dailumas mano širdį prie savęs pritraukė, ypačiai to kalnyno "šukės" (Pass) Orchanios ir Berkovicos Balkane, per kurias man teko keliauti. Vėliaus aš keliones trumpesnes ir ilgesnes Balkane, kaip ir ant viso pusiausalio atlikau, jo grožybėms stebėdamasi, bulgarišką gentę ir jos ypatybes pažinti norėdamas, ir rinkdamas etnologiškas ir kalbiškas Trakų tautos liekanas tarpe šios dienos gyventojų.

Iš Sofijos (trakiškai *Serdica;* Sardokai — yra kaimas Vilkaviškio pav.) paskirtas tapau daktaru į Lom-Palanką. Šitas miestelis guli prie sątakos upės "Almo" (šiandien "Lom") su Dunojumi, labai dailioje, romantiškoje, ramioje vietoje. Nuo skarduoto bulgariško kranto Dunojaus prieš akis žiurėtojo tęsiasi šiaurėje begalinės Rumunijos tyruotos lygumos, tik kur ne kur kaimais ir augšteniais bei žemesniais senovės Dakų kapais išmargintos. Toli šiaurėje, Lietuvos linkui žiurėdamas, užregi giedrotame laike augščiau minavotus Karpotus kalnus. Pats Dunojus su viena vidurupyje didele sala, medžiais apžėlusia, neišpasakytai dailiai išveizdi, ypačiai saulei nusileidžiant, kada į jo mėlynokus vandenynus saulelė savo rausvai auksuotus spindulius žeria. Anapus Almo augštos kalvos yra apdengtos plačiai vynsodžiais ir mažesnėmis bei didesnėmis pylionių vilomis. Čion, ant Dunojaus kranto stovėdamas nekartą ir nevieną valandą praleidžiau, apie lietuvius ir senovės Trakus apmąstydamas.

(Tolius bus)

—::—

Ir šiaudų kulys aukso mergę veda

—::—

Ščyra mergelė visados su vaiku

ATRADO, KAD ŽEMĖ APSKRITA...

Rašo Tautininkas

"Keleivio" 7 nr. redakcijos straipsny užvardintame: "Komunistai Apgaudinėja žmones" pasakyta, kad komunistai yra tai paprasti apgavikai, kurie griebiasi visokių apgavysčių, kad pasirinkti pinigų iš žmonių. Jie, girdi, apgavingai vilioja publiką į savo prakalbas, neteisėtai naudodami kitų organizacijų vardus kad tuo tikslu sutraukti daugiau publikos ir prisirinkti daugiau pinigų. To patvirtinimui "Keleivis" paduoda ir keletą faktų. Pavyzdžiui paimsim vieną. Worcester, Mass., komunistai surengę prakalbas S. L. A. kuopos ir Lt. Sunų D-tės vardu užprotestuoti prieš Lietuvos fašistus ir valdžią į kurias užsikvietę kalbėti "Kel." Red. Michelsoną. Jis apsiėmęs kalbėti tik su ta išlyga, kad jeigu pusė surinktų aukų eis socialistams ir jeigu kalbose nebus liesta savitarpiniai partiviškumai, o tik pliekta fašistai. Komunistai ant to sutikę ir davę garbės žodį, kad viskas bus O. K., kad jie atiduos pusę surinktų aukų ir kad jų Pruseika nelies Michelsono, o tik plieks fašistus; tik girdi butinai atvažiuok. Ką tas ir padaręs; atvažiavęs atrėžęs savo "spyčių", pilnai prisilaikydamas sutarties, išpliekęs "Lietuvos fašistams kailį," visai neliesdamas savo pusbrolių (vergų to paties žydelio Markso). Jam apleidus salę, Pruseika rėžęs savo spyčių. Bet šis jau tikrai, sulyg komunistinės doros ir principų, spjovęs ant sutarties ir duoto savo garbės žodžio ir pliekęs lygiai fašistus ir patį Michelsoną, dargi jam apleidus salę. Ir kas aršiausia, tai dabar Worcesterio komunistai neduodą pusės nei tų surinktų aukų, kurių buvę apie $100. Delto "Keleivio" redaktorius priėjo prie išvados, kad su komunistais nėra galimas jokis bendras darbas ir kad jie yra tik paprasti apgavikai.

Reiškia, "Keleivis" tik dabar tą atrado. Nes jei jis butų tą žinojęs nuo seniau, argi jis butų dasileidęs pažeminti savo vardą, stodamas bendrai apkalbėti tokį rimtą ir svarbų dalyką, kai valstybės reikalai, su paprastu apgaviku, valkata? Niekados! Well, ir jei "Keleivis" tik tiek dar teatrado apie komunistus, tai jis dar nežino nė pusės apie juos. Bet ir už tai jam kreditas. Tai nėra ženklas visiško bukumo, jei atranda dalykų tikrybę. Jis atrado faktą panašų faktui, kad žemė yra apskrita, nors ir vėliau už kitus, ir tik tuomet, kaip tas faktas jam įdurė stačiai į nosį.

Kaip kurie ir iš tautininkų, išmušti iš lygsvaros Lietuvos perversmu, bendravo su komunistais pliekime fašistų. O juk jie rodos turėtų žinoti apie juos daugiau už "Keleivį", kuris, naturaliai, į komunistus žiuri pusbrolio akimis. Ar gi nebutų aštresnio fakto, kuriuo įdurus jiems į nosį ir jie atidarytų akis? Ar jie jau taip bevilčiai bukųs? Kodel tad jie mislina, kad ir jie yra tautininkai? Šiaip ar taip, bet tuomi pastato save nekokioje šviesoje.

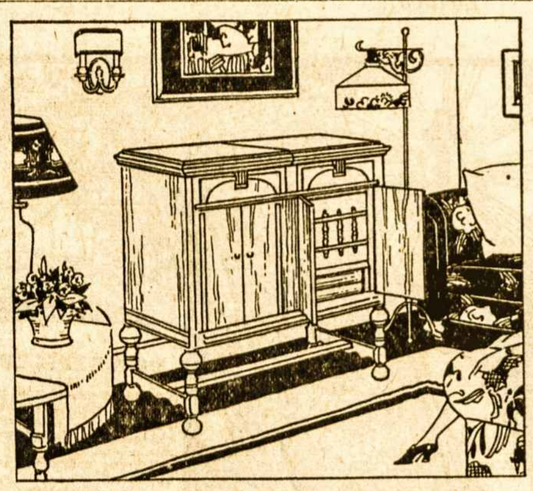

Orthophonic Viktrola, Radiola Kombinacija No. 7-3
Kaina $325

Orthophonic Victrola Sudėta Su Radio

Geresnio investmento negalite padaryti mužikoje ir smagume jusų šeimynai. Nueikite pas arčiausį Victor pirklį ir lai jis jums parodo tą stebėtiną instrumentą ir lai paaiškina kaip galite įsigyti.

Ir nepraleiskite šių naujų lietuviškų rekordų:

Piršlio Daina — *Joseph Vaičkus*
Knygnešio Daina — *Joseph Vaičkus*
No. 79079, 10-colių, 75c.

Vai Ku-Kų — *Jonas Butėnas*
Oi Tu Žirge, Žirge — *Jonas Butėnas*
No. 79080, 10-colių, 75c.

Gražios Meognė — *Šv. Vincento Lietuvių Choras*
Miela Širdžiai — *Šv. Vincento Lietuvių Choras*
No. 78992, 10-colių, 75c.

Jau Saulutė Leidžias — *Šv. Vincento Liet. Choras*
Verda Boba Kukulius — *Šv. Vincento Liet. Choras*
No. 78903, 10-colių, 75c.

Cigonų Meilė—Valcas—*Tarptautinė Koncert. Ork.*
Mylimoji—Valcas—*Tarptautinė Koncertinė Orkest.*
No. 68783, 12-colių, $1.25

Sari Valcas — *Tarptautinė Koncertinė Orkestra*
Sapnų Valcas — *Tarptautinė Koncertinė Orkestra*
No. 68789, 12-colių, $1.25

Katalogai Victrolų ir Rekordų dykai paprašius
Vartokite Victor Adatas

Turime Victrolų visokių dydžių ir kainų, be ar su Radiola. Jusų pirklis maloniai parodys visas. Tik tėmykite visur vaizbaženklio!

Nauja Orthophonic Victrola

VICTOR TALKING MACHINE CO. CAMDEN, NEW JERSEY, U.S.A

LITVINO SVETAINĖ

So. Park and Front Streets
Elizabeth, N. J.

Didelė, moderniška Svetainė, su estrada teatrams ir koncertams. Patogi vieta baliams, del vestuvių ir kitų parengimų. Geriausia vieta del pakeleivių: gražus kambariai ir garadžiai. Perku namus ir parduodu. Ir taipgi visokius patarimus suteikiu veltui. Reikale meldžiu kreiptis pas mane augščiau minėtu antrašu.

Telephone: Trinity 1045

PAVASARIS ATEINA!

Reikia Apsiauti Gražiais Čeverykais!

O kur geresnių gauti, kaip didžiausioje Lietuvių Čeverykų Krautuvėje visoje Newarko apylinkėje?

Tik didelė krautuvė įstengia turėti čeverykų įvairių ir visokių madų, medžiagos, spalvų, kur žmogus gali atėjęs pilnai pasirinkti. Moterims ir merginoms turime ir virš-didelių.

Vyrams turime geriausių ir stipriausių išdirbyščių, kaip Firmos Overglob ir kitų. Mergaitėms ir berniukams turime drutų, gražių ir kojoms sveikų čeverykų. Kainos musų neaugštos.

Atsilankykite didžiausioje Lietuvių Čeverykų Krautuvėje:

S. AND T. SHOE CO.

179 Ferry Street, Newark, N. J.

BRAZILIJOS SPAUDA APIE LIETUVĄ

Rašo Dambauka

Viena didžiausių pasaulio respublikų yra Brazilija. Jos spaudoj apie Lietuvą beveik niekad nebuvo rašoma. Tik pernai Lietuvai padarius draugingumo sutartį su SSSR ir čia pradėta Lietuva interesuotis. Žinoma, pirmieji apie Lietuvą pradėjo "informuoti" ponai iš Varšuvos. Jie visur peršasi Lietuvai į globėjus...

Lietuvių organizacijos Brazilijoj nėra jokios. Šios šalies valdžios lėšomis atvykę į čia keli tukstančiai lietuvių, baigę kontraktus ukiuose, visi subėgo į Sao Paulo ir jo apylinkes, kiti atgal į ukius išvyko.

Šventadieniais susirenka lietuviai į palmų ir amžinai žydinčių rožių rupestingai miestą išdabintą "Jardin da Luz." Porų, bezdžionių, pelikanų pažiurėti į ten sueina visokių tautų žmonių. Pasitaiko po 20 metų čia gyvenančių lietuvių. Vieni sotesni, ki ti alkanesni, tik ir kalba apie geresnių darbų gavimą. Neapsieinama be politikavimo. Kaip paprastai, juo žmogus mažiau žino, tiek daugiau kalba ir žiurėk, musų brolių burelis ginčijasi, pusiau barasi. Septyni žmonės — septyniolika partijų. O 80 nuoš. Lietuvos emigrantų tai sulenkėjęs Lietuvos priemiesčių elementas. Jiems Lietuva tik tada maloni, kai facendose (ukiuose) į kuną vabalų prilenda, arba kada pav. Kalėdų šventes tenka praleisti ant akmeninių geležinkelių stočių laiptų arba prie fabrikų durų. Darbo inspektoriai, darbo federacijos ir apskritai darbininkiškos organizacijos čia yra labai dar teoretiški klausimai.

Tad tuo tarpu nėra ko laukti iš čionykščių lietuvių jokios organizuotos iniciatyvos. "Kritikuoti" kiekvienas moka. Brazilijos spaudą sekanti žmonės buvo labai nustebinti, kad įtakingiausias, didžiausias ir labiausiai skaitomas Brazilijos dienraštis "O Estada de Sao Paulo" savo redakcijos vardu 19-12-26 įdėjo ilgą straipsnį apie Lietuvą, nušviesdamas Lietuvos atgimimo istoriją, pažymėdamas, kad lenkai smurtu išplėšę Lietuvos sostinę Vilnių, suminėdamas Lietuvos partijas ir jų vadų pavardes.

Gi 22-12-26 tas pats "O Estado de Sao Paulo" pirmame puslapy įdėjo p. Konstanto Norkaus straipsnį "A Situacao Politica da Lithuania," įdėjo Lietuvos žemlapį rodantį juodais bruožais atžymėta lenkų pasigrobtą Lietuvos teritoriją, ir po litinės bei ekonominės delegacijų pirmininkų paveikslų Lietuvos deryboms su SSSR.

Sekdama "O Estado de Sao Paulo" visa Brazilijos spauda, kaip "Falha da manha," "Diaro" da noite," "A Gaseta" etc. deda daug prielankių Lietuvai, teisingų apie Lietuvą pastabų.

Kaip viso pasaulio, taip ir Brazilijos laikraštininkams Lietuva įdomi pasidarė šių politinių įvykių: Lietuvos Respublikos ir SSSR draugingumo ir prekybinės sutarties pasirašymo ir pereitą gruodį įvykusio Lietuvos valdžios perversmo.

— *Lietuva.*

Palaikymui puikių plaukų naudok

Ruffles

M. M. ŠLIKAS
Lietuvis Advokatas
2433 E. Allegheny Avenue
Philadelphia, Pa.
Tel. Regent 0648
Namų Tel. Michigan 5751

Bell Phone Poplar 7545
A. STANKUS
— Lietuviškas Graborius —
Geriausias patarnavimas,
Daug metų patyrimo
1023 Mt. Vernon St.
Philadelphia, Pa.

KELIAS Į ILGĄ AMŽIŲ

Cervantes, tas amžinasis, sakė savo Don Quixote:" "Skilvis nesša kojas." Tai yra, viskas priklauso nuo Jusų skilvio padėties. Jeigu jis yra tvarkoj, Jųs jaučiatės puikiai, ir kiekvienas gydytojas jpums pasakys, kad

tinkama priežiura skilvio ir žarnų yra reikalinga del ilgo amžiaus.

Trinerio Kartusis Vynas yra tas vaistas, kuris pagelbsti laikyt žarnas švariai, ir paliuosuoja jusų sistemą nuo nuodingų išmatų. Mrs. G. Forbes, Chicago, rašė mums Gruodžio 3 d.: "Mano motina yra 79 metų amžiaus, ima Trinerio Kartųjį Vyną kasdiėną ir jaučiasi puikiai. Ačiuoju Jums už gerą vaistą!" Jųs galit gauti jusų aptiekoje arba pas vaistų pardavėją, 1 butelis už $1.25. Sampalą pasiunčiam gavę 15c. Joseph Triner Company, 1333 So. Ashland Av. Chicago, Ill. Du vaistai reikalingi kovo mėnesy: Trinerio nuo Šalčio Tabletai ir Trinerio nuo Kosulio Sedativas!

Iš Amerikos Lietuvių Gyvenimo

Čia Talpinama Žinios iš Amerikos Lietuvių Gyvenimo Išimtinai. Rašo Musų Gabausi Korespondentai Apie Teatrus, Prakalbas, Balius ir Bendrą Lietuvių Judėjimą.

PITTSBURGH, PA.

Visokios Žinutės

Pittsburgą taip buvo užkloję sniegu Vasario 19 ir 20 d., kad net 19 colių storio buvo prisnigę, bet vėl pradėjo greitai tirpti ir tuoj nebus.

— Lietuvos Neprigulmybės 9 metų sukaktuvių apvaikščiojimas ne kaip pavyko, nes mažai publikos atsilankė. Buvo sulošta St. P. Dargio parašyta drama: "Mirtis už Tėvynę." Veikiančios ypatos buvo: ukininkas — J. Kuizinas, jo žmona — Z. Stanišauckiutė, jų sunus — Vytautas P. Dargis, Bajoras — P. Gilius, kaimynų mergaitė — G. Platakiutė, kareiviai: V. Stačinskas, F. Gilius, A. Jasulaitis. Aktoriai labai puikiai savo roles atliko; daugelis publikos verkė, kad Vytautas atsisveikino su tėvais ir ėjo Lietuvos Vilniaus gint nuo Lenkų.

— Vasario 21 d. lankėsi J. J. Lukšis su krutamais paveikslais; tam žmogeliui ir negeriau pavyko, nes irgi žmonių mažai buvo.

— Vas. 23 d. buvo Vaičkaus teatrališka grupė; rengė S. L. A. 40 kuopa, kuri rodos, turės nuostolių, nes irgi publikos mažai teatsilankė.

— Tą pačią dieną, 23, buvo J. Čekanavičius su Magijos Stebuklais šv. Kazimiero parapijos Svetainėj; tas visai negalėjo lošti, nes irgi mažai publikos buvo, ir dar susipykęs su kunigu Kazėnu.

— Beje bolševikų prakalbos buvo Vasario 22 d., čia ne tik mažai publikos buvo, bet nė kalbėtojo nebuvo, nes Wilmerdingo policija į kalėjimą įkišo už sklei dimą komunizmo ir už kokią ten literaturą. *Pittsburgietis.*

UTICA, N. Y.

Kunigas Iškeikė Parapijonus už Bačkas

Vasario 20 d. musų klebonas labai iškeikė savo parapijonus, neinančius į bažnyčią. Sako: — "Kur tie žmonės ir pasideda? Tur but apsižergę brogos bačkas, akimis pabalusiomis namie riogso. Ar tai galima bažnyčia taip užlaikyti! Žiemą prie bačkos, o vasarą apsibarškuliavę automobilius bonkomis, išvažinėja į miškus."

Keista iš tokio klebono pamokslo: parapijonus keikia, o patsai laiko barą pobažnytinėje svetainėje, ir nori, kad visi parapijonai tenai pinigus praleistų. *Pakeleivis*

CHICAGO, ILL.

D-ro Basanavičiaus Mirties Paminėjimas

Vasario 23 d. įvyko D-ro Basanavičiaus mirusio pagerbimo paminėjimas, Lietuvių Auditorijoj Bridgeporto daly. Pirmiausia vaikų nuo 15 iki 20 metų amžiaus orkestra sugriežė liudną atsisveikinimo mirimo maršą. Pirmas kalbėtojas Dr. Zimontas nuodugniai papasakojo biografiją ir velionio darbus Lietuvos budinime. Paskui kalbėjo Grigaitis, kuris matyt daug nežinojo ar nenorėjo ištarti, bet užbaigė gerai. Jurgelionienės kalba daugeliui sugriaudino širdis, kuomet nurodinėjo Basanavičiaus gyvenimą ir darbavimąsi Lietuvos tautai ir visuomenei. Adv. Kuodis kalbėjo gerai, mažai kalbėjo, bet daug pasakė apie Lietuvių tautos atgimimą ir apie Basanavičių Lietuvos tėvą-budintoją. Buvo giedota — "Ave Maria"; atliko Biežienė.

Publikos buvo mažai. Gal delto, kad Lietuvos nuotykiai atšaldė kai-kurių širdis ir Chicagos inteligentiją. Tautininkai gyvena nesutikime, o vilkai ir k. staugia iš džiaugsmo: ot ir gerai, kad mažai publikos! Chicagos tautininkai, nepasiduodami tuščia garbe, užmiršta savo pareigas doriškas ir žmoniškas. Ir atėjusių inteligentų nekatrie pa sielgė tiesiog prastai: kalbėjosi, juokavo, plepėjo, užmiršdami, kur esą ir kur atėję. Nors Basanavičiaus didelis paveikslas buvo išstatytas prieš publiką, visi matė jį gedula papuoštą, bet nevisi įvertino.

Teisybės Mylėtojas.

WORCESTER, MASS.

Neiškilmingos Iškilmės. Kodel Taip?

Šių metų tautiškai-laisvamaniškas Lietuvos 9-nių metų Nepriklausomybės apvaikščiojimas buvo atliktas, butų geriau, kad visai nebutų buvę. Tokios tvarkos tai tikrai dar nėra buvę Worcestery. Tautininkai laisvamaniai patys nedalyvavo, bet kitus išstumė į priešakį, pajuokdami patys save. Mat rengė ne patys tautininkai, bet klerikalai-katalikai, nes visoje taip vadinamoje Taryboje nesiranda nė vieno laisvo tautininko, bet klerikališki katalikai.

Parsikvietė kalbėtoją ne tautininką, bet socialistą-komunistą J. Neviacką iš Bostono; nors buvo garsinta, kad kalbės trys kalbėtojai, butent Paulauskas ir Neviackas, abu iš Bostono, taipgi vietinis Milleris. Garsinta buvo, kad "Aušrelės" choras puoš, bet puošė visai mažai ir ne ten, kur reikėjo. Keisčiausia, kad tokios tautiškos šventės metu nebuvo Lietuvos vėliavos. Pats atidarymas buvo dar silpnesnis, nes vietoj kad choras butų giedojęs tautos hymną, tai pirmininkas paliepė skambinti pianu, girdi: kas mokate, tai dainuokite; na, ir prasidėjo — tartum visi ir sykiu visa salė numirė; niekas nė balso — nei choristai, nei choristės ir nė viena ypata visoje salėje.

Pora solisčių sudainavo, po tam "Aušrelės" vyrų choras dainavo. Po visai mažai dainų, užėmė vietą kalbėtojas Neviackas; bet kaip mažos vertės kalbėtojas, tai mažai ir nupiešė, ir pagal netvarkaus pirmininko, tai jau Neviackas ir pradėjo bosauti; įvykino ant galo diskusijas.

Pirmą vietą užėmė klausimai nuo komunistų ir baigėsi girto kataliko, ir matėsi, kad jau užsibaigs ant naudos komunistų. Tada Burokas padavė įnešimą, kad susirinkimą uždaryti; buvo paantrinta — ir užbaiga.

Dabar eisime prie pačių tautininkų. Kas žino praeitį Worcesterio laisvamanių tautininkų stiprumo ir jųjų veiklumą, tasai šiandien išgirdęs jųjų gyvybę bei darbuotę, nusistebės.

Iš tautininkų liko bent maža dalelė, o kiti visi gryžo prie Romos agentų, o didelė dalis nuslinko pas komunistus, į jųjų duobę.

Kurie gryžo prie Romos, jie šiandien apvaikščiojo sykiu su Romos klerikalais tą Lietuvos šventę, o kurie nuslinko pas komunistus, tai tie tik su komunistais protestus kelia.

Kitados buvo dideliausia tvirtovė laisvamanių tautininkų, Ukėsų Klubas; bet šiandien griuvo jojo sienos; nes vietoj progresuoti tautiškume, šis klubas žlunga žemyn ir žemyn — nuo tos dienos, kada viešpats AŠ užraudė gerti nuo vieno medžio sultis. Nuo tos dienos Ukėsų klubas į progresą absoliučiai nepaiso.

Keistos Worcestery permainos! Buvęs kitados didis tulas tautininkas, šiandien, kaip likęs pilstytoju uždraustų lašų, suklydo prote ir vieną dieną jam taip buvo baisu, kad velniai matėsi akyse ant kiekvieno žingsnio; negavęs ramumo, nubėgo pas kunigą ir puolęs ant veido, meldė atleidimo iš visos savo praeities, ir padarė prisiegą, kad bus visados tikras katalikas ir busiąs didžiausias priešas laisvamanių.

Graudu matyt tuos tautininkus, kurie per taip ilgą laiką buvo kovoje su tamsybės priešu Roma, ant galo pasidavė.

Beje laike apvaikščiojimo buvo patarta pirmininkui, kad praneštų apie mirtį gerb. Dr. Jono Basanavičiaus; tas buvo atlikta, ir varde jo buvo renkamos aukos Vilniaus Lietuvių našlaičiams. Surinkta virš $27. Negalima buvo ir tikėtis daugiau, nes publikos tebuvo iki šimto.

Mokinkimės, tautininkai-laisvamaniai, kad ateityje neapgautų mųs nei klerikalai, nei komunistai. *Worcesterietis.*

KENOSHA, WIS.

Ant Senatvės Atsisakė Amerikos Pilietybės

Petras Indriušis, 65 metų amžiaus Lietuvis, padavė prašymą teisėjui Pearsons, Waukegane, kad paliuosuotų jį (Indriušį) nuo Amerikos pilietybės, nes jis norįs gryžti Lietuvon, todel norįs buti liuosas.

Teisėjas Indriušį paliuosavo, bet teismo įstaiga labai nusistebėjo iš tokio keisto prašymo, kokio jie dar niekad nėsą gavę. Indriušis gavo pilietybę 1905 m.

Vietinis.

"VIENYBĖS" EKSKURSIJOS VADAS

Pil. Vladas Shabunas palydovas Trečios "Vienybės" Ekskursijos Lietuvon, kuri išplauks Gegužio (May) 24 d., tiesiai iš New Yorko į Klaipėdą, laivu vienu iš didžiausių Baltiko Amerikos Linija, S. S. "ESTONIA". Visi mananti keliauti šią vasarą į Lietuvą atlankyti savo gimtinį kraštą ir pasisvečiuoti pas savo gimines ir pažystamus, geriausia proga keliauti su didžiule "Vienybės" Ekskursija ir su gerai prityrusiu palydovu Pil. Vladu Shabunu. Neatidėliojant užsisakykite vietas, nes vėliaus kaip jau dabar numatoma bus vietų didelis trukumas. "Vienybės" Ekskursijos skyrius visiems prirengs visus reikalingus dokumentus kas tik kelionėje yra reikalinga. Rašykite:

"VIENYBĖS" EKSKURSIJA
193 Grand Street
Brooklyn, N. Y.

Telefonas W.-B. 7799

Dr. Vincas L. Brookus
LIETUVIS DENTISTAS
8 So. Main Street
Wilkes Barre, Pa.
(2-ros lubos — kambarys nr. 19)

GARSINKITĖS "VIENYBĖJ"

ČTARKAI

APMAKLINĖJIMAI

Bostono nekatalikiškas juozupėlių organas "Tinginis" (per zceerišką klaidą užvardytas — "Darbininku"), vėl atsivertė... atsivertė savo anų metų lapus ir vėl patvirtino, kad buvusi Lietuvos Misija su p. Vileišiu antgalvyje, buvusi — "Augiejaus tvartas."

Žmogelis "gerbia" Lietuvos Valstybę, kaip moka!

—o—

Kun. Švagždys, kuris anais metais Lietuvos Misiją išvadino "tvartu," šiandien apsižiurėjo, kad šitas tvartas buvęs pas katalikus, kurių tarpe privisę labai daug šėtono agentų, o nėsą generolų prieš juos kovoti. Taip jis pareiškė katalikų seimely Bostone.

Visai nedyvai. Kas tik stato tvartus, gali tikėtis juose atsirasiant raguočių.

—o—

"Sandaroje" pradėjo rastis šventųjų, kurie bažijasi, jie niekad nebuvę ir ne esą liberalai. Jeigu tarpe Sandariečių esą dar randasi liberalų, tai patariama juos šluoti laukan.

Girdėtis, kad kun. Kemėšis del šitokių kalbų labai apsidžiau gęs ir ruošiąs prisiųsti tiems šventiesiams savo palaiminimą net iš Dotnuvos.

—o—

Amerikon atvyko Kerenskis, kurį, kaipo socialistiškai minkštą internacionalą, nuo Rusijos respublikos sosto buvo nuvertęs Leninas. Paskui Leninas nuėjo pats į savo sutvertą rojų, o šiam žmogeliui vis dar prisieina po pasaulį bastytis, del jo minkštos širdies ir apleidimo Rusijos bolševikais. Jis dar vis neranda Rusijos, kaipo tautos.

—o—

Valstiečių Liaudininkų atstovas, p. Radys, atvykęs Amerikon pirmiausiai buvo nusistatęs patepti sviestu bolševikams ir gerą jiems išdavė atestatą, kad jie Lietuvai... visai, o visai nepavojingi.

Draugai bolševikai visai prigulinčiai p. Radžiui per "Nelaisvę" atsimokėjo: jie jį iškėlė aikštėn, kad jis seniau gyvenęs Amerikoje, buvęs agentu "įvairiose subankrutijusiose bendrovėse," ypač Atlas Clothing Corporation, kuri nunešusi tukstančius žmonių sudėtų dolarių, ir esąs niekas kitas, kaip Nikodemas Radziavičius.

Su p. Radžiu išsipildė priežodis: "Neik su velniu obuoliauti!" *Iclius.*

150,000 Mirčių

yra pasekmės

ŠALČIŲ

Šalčiai pavojingi.

Šaltis yra rimtas mikrobų užpuolimas, užkrečiamas. Neapleiskite jo nei valandėlės. Niekas nežino, kur jis gali nuvesti.

Virš 150.00 mirčių kasmet kyla iš priežasties šalčio.

Šalčiui reikia keturių dalykų — juos reikia daryti tuoj. Sulaužykite šaltį, paliuosuokite vidurius, sustabdykite karštį, suvikrinkite sistemą.

Hill's tą padaro į 24 valandas — ir be nemalonių pasekmių kaip kitos gyduolės.

Nežaiskite su šalčiu. Gaukite tikrąjį Hill's ir pradėkite kada altis pradeda. Visose aptiekos parduoda Hill's.

TEMYKIT KAD BUTŲ HILL'S CASCARA QUININE BROMIDE KAINA 30c. RAUDONA DĖŽUTĖ SU PAVEIKSLU

LINKSMINKIS, MASKVA!

Sulyg pranešimų iš Sklepkvai ilkomo, šiomis dienomis susitvėrė dar nauja organizacija, butent Lietuvių Anti-Fašistų Lyga. Jon numatoma kandidatai visi nepatenkinti Lietuva, ir visi užganėdinti Maskvos rojumi.

Sulyg tais pačiais pranešimais iš Sklepkvailkomo, dar ma noma sutverti šias naujas organizacijas:

Dolarių Gaudymui Lietuvių Anti-Fašistų Lyga;

Lietuvių Anti-Fašistų Dolarių Gaudymui Lyga;

Anti-Fašistų Lyga Lietuviškų Dolarių Gaudymui;

Didelio Grąžto Lyga Dolarių Gaudymui;

Sandariečių Kvailinimui ir Dolarių Gaudymui Lyga;

Žalių Rugių Kirtikų Dolarių Gaudymui Lyga;

Buvusių Giltiniečių Dolarių Gaudymui Lyga;

Pažangi Lyga Buržujiškų Dolarių Gaudymui;

Dolarių Pragėrimui Lyga (jon nariai bus priimami tik patys parinktieji mėnulio šviesos astronomai).

Viršuj minėtoms organizacijoms jau esą gatavai paruošti čarteriai iš pačios Maskvos.

Visų Lygietis.

NEVA STEBUKLAS

Vienas girtuoklis Napoleono I armijos kareivis neištekdavo pinigų. Išsigerti nori, pinigų jau nėra: ką daryti? Paprastai, mėnesiui baigiantis, jis užstatydavo degtinės pardavėjui savo kardą. Kai gaudavo algą, kardą atsipirkdavo. Napoleonas kartą tai pastebėjo.

Napoleonas pasiryžo viešoj vietoj parodyti, kad girtuoklis kareivis neturi kardo, ir už tai tinkamai jį nubausti. Vieną dieną Napoleonas surengia parodą ir pats peržiuri kariumenę. Jis prieina prie žinomojo girtuoklio ir įsako jam, kad nukirstų šalia stovinčiam kareiviui už kaž-kokį prasižengimą galvą.

Girtuoklio ne kvailo buta: jis drąsiai žengia pirmyn ir taria: "Tegul mano kardas mediniu pavirsta, jeigu reikia kirsti nekaltam kareiviui galvą." Tai tar damas, išsitraukia... medinį gramozdišką kardą. Jį buvo pats pasidirbęs vietoj užstatytojo.

Napoleonui patiko kareivio gudrumas ir jis jam davė dar kiek pinigų praužti.

A. Lakunaitis.

NORIU MIEGO

(Iš kaimo progimnazijos kilusio inteligento lementacija)

Rašo Vokapgis

Noriu miego, saldaus miego,
Negaliu užmigti,
Šiurpulys per kuną bėga,
Reiks kaime nuplikti.
Kai aš augau pas močiutę —
Svajonėm žydėjau,
Ir didžiausiu ponu buti
Pats sau pažadėjau.
Progimnazijon papuoliau
Nebejutau kojų:
Pamaniau, kad jau įpuoliau
Į septintą rojų.
Besvajodams kartais dvasia
Kažna kur patenki.
Tiesa, baigiau keturklasę,
Iš tikybos — penki.
O toliau kas bedaryti?
Noriu mokslo kito,
Bet daugiau kiek pasimokyt
Jau nebėra lito!
Gryžt pas tėvus nesutinku,
Nors neesu frantu.
Negaliu but ukininku:
Nieko nesuprantu!
Moklinėjau, nors be lito,
Po Lietuvą plačią;
Apėjau ją paguldytą,
Apvažiavau stačią.
Nei pasiutusios vietelės
Niekur aš negaunu.
Pamaičiau tik daug svietelio,
Net paspringau Kaunu!
Ir sugryžau pas savuosius, —
Kai viltis pražuvo.
Atminimais gaivinuosi —
Linksma Kaune buvo!
Ir pradėjau spręsti mintį,
Kaip jas uošvei marti:
Ar čia eit nusiskandinti,
Ar čia pasikarti?
Kartą, šitaip laužant protą,
Mane motinėlė
Išvanojo taip su šluota,
Kad net kaulai gėlė.
Ir išdrožiau dirvos arti,
Tokią gavęs pirtį.
Nėr vilties jau pasikarti! —
Nei gyvent — nei mirti!

— Spaktyva.

Vasarą Rogėmis

Pernai vasarą ukininkai Lietuvoje važinėjo rogėmis. Kas čia? ar tik ne melas? —

Tikrai. Rogėmis važinėjo, kurie... neturėjo ratų. Nieko nuostabu! Juk rogėmis vis delto eina geriau, ne akėčiomis. Rogių vėžės — kaip kiaulių nuknista. Bravo! *A. Lakunaitis.*

KAUNO TEATRE

— Tiesiog negalima iškęsti tokios betvarkės! — atsiliepė jau nebejaunas vyriškis teatre, kad šale jo labai garsiai kalbėjo tulas jaunas vaikinas su savo mergina.

— Ar tai, Tamsta, apie manę taip kalbi? — užklausė jaunas vaikinas.

— Ale kur-gi apie Tamstą taip kalbėsi — šypsodamas teisinosi tas. — Aš kalbėjau apie tuos kvailius griežikus, kurie griežtdami tokį triukšmą kelia, kad niekaip nebegaliu girdėti Tamstos pasikalbėjimo su panele, kuris taip yra žingeidus, kad dieną ir naktį klausytum, tai vis nenusibostų.

S. Žvangutis.

Du Banditai Pasikalbėjo

Pirmasis: Tai šį sykį pavyko! Suskaitykime kiek pagriebėme ir pasidalinkime.

Antrasis: Et, aš pavargęs. Geriau eikime miegoti, o rytoje pasiskaitysime laikraščiuose kiek čia pinigų paėmėme.

TRYS SESUTĖS

Advokatai, daktarai
Kunigai ir biznieriai,
O la lylia, oi lylia
Kunigai ir biznieriai
Rylestetninkai visi
Ir biznieriai ir kiti.
Proletarai-darbininkai
Ir buržujai-savininkai.
Jeigu sąjungą įsteigs
Visus priešus jie nuveiks.

Iš Vanagaičio "Popuri."

Mikrobai ant rankų pavojus sveikatai

—nuvalyk juos su šiuo *gryninančiu muilu*

Rankos mikrobus surenka nuo šimtų daiktų, kurius jus ir jusų vaikai *turi* prisilytėti — išmatinis kubiliukas, mazgotė, karų diržai, pinigai, kitos—nesuskaitytos dar ko.

The Life Extension Institutas skelbia 27 mikrobų ligas, kurias rankos *tik daiktus palytint* gali pasėmti — nuo šalčių, gripo iki škarlatinos.

Kam be reikalo rizikuoti? Saugiau yra namuose visiems vartoti — ir visados —gryną muilą, nuvalantį *mikrobus*, su purvais.

Milionai randa Lifebuoy neprilygstamu maudynei, veidui, odai, trinkimui, apsaugoti nuo kuno kvapsnių. Bet geriausia, jo visur įlenda antiseptiškos putos *nuvalo mikrobus* — apsaugo sveikatą.

Tas sveikas, švarus, kvepėjimas, kurį Lifebuoy turi — greitai nugaruojantis po nusiplovimo — sako jums, kad čia *didesnė* apsauga. O kainuoja mažai. Gaukite Lifebuoy šiandie.

Lifebuoy
Health Soap
rankom-veidui-maudynei

Telephone: Newtown 4464

A. VALANTIEJUS
ir
J. BARTAŠIUS
Graboriai — Balsamuotojai

4 Lexington Avenue,
arti Grand Av., Maspeth, L.I., N.Y.

Tel. Greenpoint 7831

LIAUKUS FOTOGRAFAS

Fotografavimas įvairių grupių ir pokilių: kaip vestuvių, banketų, vakarienių, nabašninkų, mokinių ir tt. yra mano specialybė.

Visus fotografijos darbus atlieku artistiškai ir prieinama kaina. Reikale nepamirškit adreso

214 Bedford Avenue
(tarpe N. 5th ir N. 6th gatvių)
Brooklyn, N. Y.

LIETUVIŠKA AKUŠERKA

Marijona Tamkienė

Prie palagų ant pareikalavimo dieną ar naktį, taipgi nedėldieniais. Darbą atlieka atsakančiai už prieinamą kainą.

7 STAGG STREET
Arti Union Av., Brooklyn.
Tel. Stagg 6731.

REDAKCIJOS ATSAKYMAI

A. Bagdonui: — Tamstų rezoliucija, padaryta neva paminėjimui Lietuvos Nepriklausomybės, nieko nešneka apie nepriklausomybės sustiprinimą, bet daug reiškia jausmų, kurie Lietuvos nepriklausomybei pavojingi. Todel atsiprašome, kad nedėsim. Mums net nesuprantama, kaip ten išėjo, kad ir komunistinė organizacija ALDLD prie Tamstų gražiai pritapo! Kur aiškus Lietuvos neprigulmybės priešai prisideda, mes nesitikim nieko Lietuvai gero.

Užrašykit "Vienybę" Giminėms ir Pažįstamiems Lietuvoje

Zonite

For pyorrhea

Išvengti užsikrėtimo dėsnų vartokite Zonite, naują galingą antiseptiką. Jis apsaugo ir nuo persišaldymo, kosulio ir kitų rimtų nosgerklės ligų.

GARSINKITĖS "VIENYBĖJ"

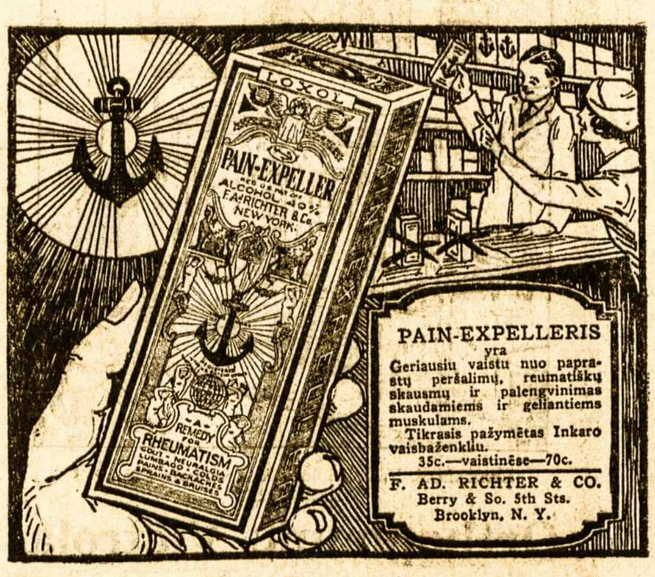

NAUJI LIET. REKORDAI

Kalėdiniai

1. Šventa Naktis *(J. Butėno)* ir Kai Jau Kristus Gema
2. Ei, Kalėdos! *(Vanagaičio)* Kalėdų Pasveikinimas *(Vanag.)* *Įdainavo Biežienė ir Černienė*

Justo Kudirkos

3. Džinguliukai, ir Dul Dul Dudelė

Moterų Duetai

4. Muzika-Muzika *(Vanagaičio)* Dainuok Seselę, Lepunėlė *Įdainavo Biežienė ir Černienė*
5. Oi, Berneli Vienturi *Įdainavo Grigaitienė ir Sodeika* Visur Tyla *(Sulginas)*

K. Sabonio

6. Pamylėjau Vakar, ir Varge, Varge
7. Daina Apleidžiant Tėvynę, ir Mažas Mano Stonas

Kaina po 75 centus
persiuntimas 50 centų.

Vienybės Rekordų Skyrius
193 Grand St., Brooklyn, N. Y.

DIDELĖ PERMAINA PO 10 METŲ PAS
MACYS BROS. FURNITURE CO.

Namas Pertaisytas Moderniškiausiai; Furnišiai Vėliausios Mados, Tik ką iš Dirbtuvių. Stock'as Dvigubai Padidintas; Gvarancija iš Dirbtuvių Daugiau Užtikrinama; Patarnavimas Daug Tobulesnis Del Publikos. — Išmokėjimo Sąlygos Lengviausios

KURIEMS TIK KO REIKALINGA Į NAMUS KREIPKITĖS

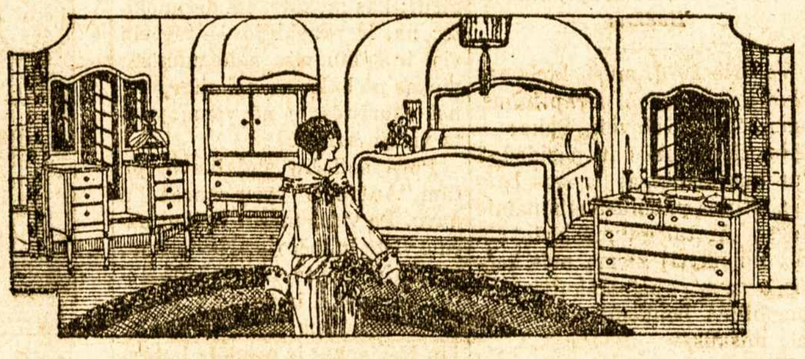

198-200 GRAND STREET BROOKLYN, N. Y.
TARPE DRIGGS IR BEDFORD AVENUES
Pristatom į visas New Yorko ir Brooklyno apylinkes Dykai ir Saugiai

MILIONO DOLARIŲ SALĖ

Puikiausi Brooklyne vieta Baliams, Vestuvėms, Vakarienėms, Vakarėliams, Prakalboms, Koncertams ir Banketams. — Gražus, moderniški kambariai susirinkimams.

Draugijos, pavieniai ir rengimo komisijos visados maloniai gaus pilnas informacijas pas —

MILLER'S GRAND ASSEMBLY
The $1,000,000 Ball Room
318 Grand Street
Cor. Havemeyer Street, Brooklyn, N. Y.
Tel. Stagg 7798

Tel. 2320 Greenpoint —:: ::— Telephone 7867 Main

GRABORIUS
JUOZAS GARŠVA

Mano firma gerai atlieka sekančius darbus: išbalsamuoja ir laidoja mirusius ant visokių kapinių. Pagrabus paruošia nuo paprasčiausių iki prakilniausių. Parsamdo karietas laidotuvėms, veselijoms, krikštynoms ir kitiems pasivažinėjimams.

Viršui minėtais reikalais kreipkitės pas mane, o būsit užganėdinti

231 Bedford Ave. OFISAI: *264 Front Street*
BROOKLYN, NEW YORK

20 NAUJŲ NAMŲ

Įsigyk namą viduryje Jamaicos miesto, kur dabar yra baigiama 20 vienos šeimynos namų ant Otto Place, 10 minutų nuo Jamaica Didžiosios Stoties, 10 minutų nuo Jamaica Elevatoriaus. Trolly Karai ir Busai ant vietos. Namai 6 kambarių, tailos kičinai ir maudynės, kanalizacija, šalygatviai. Viskas išmokėta. *Kitur nepirk nepamatęs musų namų!*

BATVINIS BROTHERS
10739 - 115th ST., RICHMOND HILL, L. I.
TELEFONAS: CLEVELAND 5654.

Važiuojant Jamaicos Elevatoriu, važiuokit iki Metropolitan Stoties; ten išlipus, eikit į pietus Ven Wick Ave. iki Otto Place. Arba atsišaukit pas mus augščiau paduotu antrašu.

ANTANAS TAČILAUSKAS
Savininkas
Lietuviškas Restoranas ir Susirink. Svetainė

Čia galite gauti tinkamus valgius, gerai pagamintus ir už prieinamą kainą. Taip pat pasirendavoti svetainę susirinkimams, vestuvėms bei kitokioms apeigoms.

999 GRAND STREET, BROOKLYN, N. Y.
Telefonas Stagg 3922

PRIE KOMUNISTŲ SUŠAUDYMO LIETUVOJE

(Laiškas iš Lietuvos)

Šį laišką rašo žinomam veikėjui, J. S., Scrantone, Pa., jo draugas, nepartinis pažangus ukininkas Lietuvoje.

Mariampolė, Vasario 1 d. — Žinai, drauguži, "Dirvą" skaitydamas visuomet buni ramus ir randi smagių pasiskaitymų; tik kaip užtinki apie Lietuvos valdžią, tai matai, kad Amerikiečiai mažai ką apie Lietuvą nusimano.

Kuomet buvo krikščionių valdžia, tai visi žinom, kad ji buvo niekam tikus. Po jai įstojo valst. liaudininkų ir socialdemokratų. Ji tiek pasidarė nepopuliariška, kad pas mus vadindavo "kugelninkų" arba "žydbernių;" na, o "Dirva" ją girdavo ir ją išvertus, taip rašė, kad net sunku pasidarė beskaitant.

Žinai pats gerai, kad aš krikščionių valdžia buvau nepatenkintas; bet visgi ji buvo dešimtį kartų geresnė už liaudininkų ir socialdemokratų, kaip per 6 mėnesius jos viešpatavimo pasirodė. Ant tiek jau buvo suiręs valstybinis aparatas, žmonės ištvirko, su įstatymais beveik niekas pradėjo nesiskaityti. Po teisybės, įstatymais niekas nebegalėjo ir vadovautis — nei policistas, nei kokis valdininkas, nei teisėjas, o tik turėjo žiurėti, su kokios partijos žmogumi reikalą turi.

Prie tautininkų tuom syk biskį ramiau, pradeda žmonės vėl su įstatymais skaitytis.

Čia aš tau, drauguži, papasakosiu kriminalio skyriaus, apygardos teismo teisėjo, S. Ž. mano jaunų dienų draugo papasakojimą. Jis buvo apsilankęs pas mane per Kalėdas ir štai ką jis man papasakojo.

Paėmus valdžią valst. liaudininkams ir socialdemokratams, kaip žinoma, tapo paleisti iš Kauno kalėjimo visi komunistai, kurie ant rytojaus ir padarė Kaune demonstraciją; jie nešdami raudoną vėliavą ir dainuodami "marselietę," traukė gatve niekieno nesulaikomi, o nuo praeivių pro vėliavą, reikalavo kepures nusiimti; kurie nenusiėmė, tiems daužė kepures nuo galvų, kad kitam net pusėn gatvės nusirito. Žinoma, potam jie buvo vėl areštuoti ir dar prieš perversmą buvo jų byla. Teisėjas štai ką apie tai papasakojo. Kada iššiurėjo nusikaltusių kaltes, tai sulyg įstatymų, daugumui gręsė baudos sunkiųjų darbų kalėjimo ligi gyvos galvos, daugumui po keliolika metų, ir keletui mažesnės bausmės pagal įstatymus. Teisėjai, žinodami valdžią, štai ką numatė: jeigu nuteisi kaltininkus pagal įstatymus, tai ant rytojaus gali likti be vietos; todel visi atsisakė teisti. Tada jie nutarė traukti burtus, katrie turi teisti. Ž. pasivėlavus prie burtų traukimo, jį nuskyrė prie kitų teisėjų teisti.

Į šitą bylą suvažiavo gynėjų iš Vilniaus, iš Maskvos (mat kaltinamieji buvo daugiausiai lenkai ir žydai), ir visokiais budais įrodinėjo jų nekaltumą. Vienas karininkas (kapitonas), kuriam komunistai buvo numušę kepurę ir pats teisėjas tą buvo matęs, teisme liudyti pabijojo ir užsigynė, kad jam kepurės ne numušę; jis sakė, kad buk nuo jo tik pareikalavę nusiimti kepurę, tai jis išsitraukęs braunin gą ir jie nuo jo atsitraukę....

Taip pat buvo kepurė numušta ir vienam policistui; bet ir tas teisme galutinai užsigynė, kad jam niekas kepurės nenumušė, nors kiti tą matė!

Matote, į ką pavirto teismai, kad del baimės prieš valdžią už duonos kąsnį, žmonės pradėjo virsti melagingais liudytojais ir prisiegos laužytojais...

Galų gale iš tos baisios bylos, vienas gavo pusę metų kalėjimo, keli po 2 savaiti arešto, o šiaip visi buvo vėl paliuosuoti!....

— Gavau 1 ir 2 nr. nr. "Dirvos" 1927, ir radau, kad Angarietis iš Maskvos sujudino savo raudonuosius draugus tuo, kad Lietuvoje sušaudė 4 komunistus; toliaus tame straipsny rašo, kad nereikią tikėti visokiems raštams, ir kad Lietuvoje niekas nebuvę sušaudyta, tik po senovės komunistų agitatoriai kišami į kalėjimą. Čia turiu pasakyti, kad buvo sušaudyta, ir trumpai parašysiu, kaip tas atsitiko. Man šis atsitikimas gerai žinomas, nes tai buvo Mariampolėje.

Nakties laike apie 12 val. susekė antrame augšte kokį tai susirinkimą. Buvo duota apie tai žinia į kareivines, ir tuoj pribuvo iš miesto kareiviai. Kada kareiviai priėjo prie muro, iš antro augšto per langą kas tai žyb terėjo; vadas tuoj riktelėjo: "gult!" Kaip tik spėjo kareiviai sugult ant žemės, tuoj sprogo pas juos per langą mestoji granata, bet nieko nesužeidė. Tada pašokę nuo žemės, karininkas pirma, kareiviai paskui, šoko tre pais augštyn, ir kaip tik karininkas pradarė duris ir žengė vidun, kirto jam kirviu, tik negerai (ar gerai) pataikė, pabrauksmais nuskriodę veidą. Tada įsimušė vidun ir kareiviai, ir berado iš viso tik vieną žydą, o ant stalo stovėjo dvi spausdinamosios mašinėlės, daug proklamacijų, keli plunksnakočiai su rašalu ir šiaip svarbųs dokumentai. Iš tų dokumentų daug paskui sužinota. Sakoma, čia buvo rasta ir tas surašas, kuriuos turėjo išžudyti komunistai, paėmus valdžią į savo rankas. Tas žydas išdavė kitus savo penkis draugus, iš kurių vėliaus ir buvo 4 sušaudyti, o 2 gavo kalėjimo iki gyvos galvos.

Tai tiek žinučių iš tų atsitikimų Lietuvoje.

LAIŠKAS IŠ VILNIAUS

Rašo N. N.

(Laiškas rašytas "Vienybės" Redakcijon dar Vasario 11 d., taigi dar prieš mirtį D-ro Basanavičiaus, kurį praneša silpnu esant, ir kuris po penketo dienų šį laišką parašius, jau apleido pasaulį).

...Pas mus tos pačios naujienos. Lietuviams nuolat reikia kovoti, kad išlaikius senas pozicijas ir laimėjus bent kiek naujų.

Lietuvių Laikinasis Komitetas laikosi gerai. Nauji rinkimai perėjo, ir vėl paliko bendrą frontą pažangiųjų su katalikais. Nors kunigai buvo labai nusistatę prieš pažangiuosius, ypač prieš Dr. Alseiką, bet šis didžiuma balsų vėl įėjo komitetan, nors ir nenorėjo.

Bendras Lietuvių darbas labai reikalingas, nes to reikalauja musų gyvenimas. Bendrai dirbdami daugiau gauname ir paramos iš užsienių, ypač iš Amerikos, — nors, teisybė, pastaruoju laiku Amerikiečiai kaip ir užmiršo Vilniaus Lietuvius.

— Del to kas įvyko N. Lietuvoje, didelės bėdos dar nebutų, jei gu matytųsi, kad naujieji valdovai veda išmintingą politiką, nori susitaikinti su pažangiaisiais tautininkais demokratais, kurie juk per perversmą parodė labai daug patriotizmo; nes butų juk galėję sekmingai priešintis, bet iš to butų pasinaudoję tik musų "prietelliai." Išėjo nelaimė delto, kad liaudininkai nesugebėjo laiku nutraukti ryšius su socialistais; tam labai patogus buvo momentas po sutarties sudarymo su Maskva. — tuomet butų galėję ir valdžia sudaryti be socialistų; jei butu ir reikėję Seimą paleisti, tai irgi butų geriau, negu tokia padėtis, kaip dabar susidarė. Jeigu naujieji valdovai vengs taikos su visa pažangiąja visuomene, tai, žinoma, pasekmės ne kokios bus.

— Baigiasi dienos musų Tautos Patriarcho, D-ro J. Basanavičiaus. Jau per ištisus pereitus metus jautėsi silpnas, vos begalėjo ateiti į savo jubilėjaus iškilmes; kankino jį širdies skleros ir puslės liga. Pastaruoju gi laiku apsirgo katarališku plaučių uždegimu; tuo tarpu dar nors tiesioginio pavojaus nėra, bet maža vilties jam bepasveikti, nežiurint visų daromų pastangų. Gaila senelio! Butų galėjęs dar bent kokius penkius metus pagyventi...

PASTABOS

Rašo A. A. Tulys

Pirma Šmeižė, Dabar Garbina

Mirė musų pirmas "aušrininkas," Dr. Basanavičius. Lietuviai patriotai ilgai minės jo darbus. Dabar rengia jam žėlabų vakarus. Tą patį bando daryti ir ponai socialistai. Jie perspaus dina jo raštus, deda savo skiltys na jo paveikslus ir tt.

Nieko blogo, kad jie taip daro. Tai gero Lietuvio pareiga. Stebėtina tik tas, kad tie ponai buvo akli ligšiol. Pavyzdžiui, kuomet Dr. Basanavičius lankėsi Amerikoje ir rinko aukas pastatymui Lietuvių Tautos Namo Vilniuje, tai tuomet ėjęs socialistų organas "Kova" visokiais budais niekino ir šmeižė Dr. Basanavičių tą rengiamąjį Tautos Namą pavadino... "prostitučių namu!"

Praėjo keleri metai ir likusieji socialistai susiprato. Praeis dar keleri metai ir jie dar daugiau susipras. Tačiau patartina geriems tėvynainiams atsiminti tą sakmę, kur ukininkas kalba į gyvatę: "kad tu ir nauju kailiu persivilkai, bet tavo širdis tebėra ta pati."

Susitvarkykite, Moksleiviai

Pažangiųjų moksleivių organas virto socialistų padaužų organu. Tiems, kurie tvarkė "Moksleivių Kelius" pavyzdingai ir rimtai, šiandien tenka rausti juos skaitant.

Nejaugi musų pažangioji moksleivija butų nusmukus nuo koto. Pasipurtinkite, moksleiviai. Paimkite pavyzdžių, iš nuo jusų atskilusiųjų, kurių "The Student's Corner" visiškai kitaip vedamas.

JONAS KANTAUTAS

"Vienybės" įgaliotinis Connecticut valstijoj, priima spaudos darbus, knygų užsakymus ir prenumeratą už "Vienybę"
58 Fourth St., Ansonia, Conn.

"DIRVA"

(Eina 12-ti metai)

Populiariškas visuomenės savaitinis laikraštis talpina mokslo, literaturos ir kitokius gražius, lengvus skaitymui raštus, senoviškas pasakas, kokias visi mėgsta skaityti; Lietuvių Liaudies Dainas, kurias visi Lietuvoje dainavome jauni budami; plačiai rašo apie Sportą, atsižymėjusius musų tautos vyrus ir tt. Kaina metams $2. Pamatymui siunčiaime dovanai. Reikalaukit kopijos tuojaus.

"DIRVA"
6820 SUPERIOR AVE.
Cleveland, O.

FLIT
Naikina
MUSES, UODUS
BLAKES
Tarakonus
ir kitus vabzdžius
FLIT
STANDARD OIL CO. (NEW JERSEY)

LINKSMŲ LIETUVIŲ KABARETAS
"CLUB WHITNEY"
3220 Avenue U Brooklyn, N. Y.
SAVININKAS ALEX J. NAGEN
SVEČIŲ UŽEIGA - RESTORANAS SU SKANĖSIAIS - JAUNUOMENEI KABARETAS - ŠOKIAI
Linksma - Smagu - Draugiška

Savininkas yra visų pažįstamas garsaus Semkin's Hotelio Menadžeris.
Phone: Esplanade 8705.
KELRODYS: Automobiliais — Ocean Ave. iki Ave. U po kairei Flatbush Ave. iki Ave. U po tiesiai.

KASMOČIUS ir TUBA

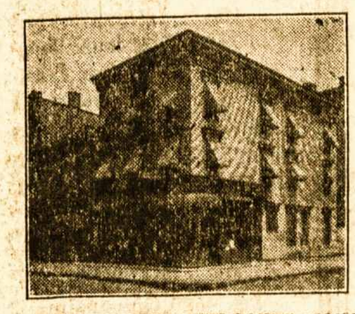

260 HUMBOLDT ST.
Brooklyn, N. Y.
Telefonas Stagg 2481
Užlaikome lietuviams užeigos vietą ir turime *Gražią, Ruimingą Svetainę* del įvairių *Mitingų ir Pokilių* (Lietuvių Kriaučių Kontraktoriai užlaiko savo ofisą musų svetainėje). Visuomet reikale kreipkitės pas: —
260 HUMBOLDT ST.
BROOKLYN, N. Y.

CUNARD
Į LIETUVĄ
(per Angliją)
sumažinta kaina 3 klesos sugrąžtinių laivakorčių
Į KAUNĄ ir ATGAL ant
BERENGARIA ir
AQUITANIA $215
MAURETANIA ... $211
Į LIEPOJĄ IR ATGAL ŠIAIS LAIVAIS — $186.
Į Lietuvą greitu laiku. Išplaukimai kas Subatą. Keleiviai nepiliečiai įleidžiami be kvotos varžymų. Visi 3 klesos keleiviai turi kambarius. Neprilygstamas švarumas. Puikus maistas. Kreipkitės prie vietos agentų ar į

CUNARD LINE,
25 Broadway, New York

Kuomet Kudikiai Verkia Pabandykite
BAMBINO BABY'S BEST FRIEND
Geriausis vaistas nuo vidurių užkietėjimo.

SVEIKATA ir DUONA
Kodel Lietuviai yra sveikiausi ir stambiausi žmonės? — Delto, kad valgo tikrų miltų, "lietuvišką" duoną, kurioje, kaip mokslininkai išrado, yra pilna taip vadinamų vitaminų — būtinai reikalingų žmogaus sveikatai.
Geriausią Lietuvišką Duoną ir keksus, pyragaičius vestuvėms ir pokiliams, kepa
KEPTUVĖ "GARSAS"
W. Masiulevich ir A. Shrupski (savininkai)
209 BEDFORD AVENUE
Brooklyn, N. Y.
(Tel. Greenpoint 2876)
— Siunčiam ir į kitus Miestus —

MOTERIS UŽSIMOKA
Strėnų skaudėjimo kančios, vėmimas ir silpnumas, ištinę kojos dažnai paeina nuo netikusių inkstų ar puslės.
Tik moterys žino, ką tie skausmai reiškia, o vienok turi diena dienon kentėti, nors pagelba po ranka. Pabandykite dėžutę Gold Medal haarlem oil capsules (vienatiniai tikrosios). Tai moterų draugas per virš 200 metų. Pradėkite šiandien ir patėmysit ryt. Dėžutė po antspauda. Garantuojama.
GOLD MEDAL HAARLEM OIL CAPSULES
Ieškokite vardo GOLD MEDAL ant dėžučių ir neimkite kitokių. Visose aptiekose, 35c., 75c., $1.50.

ALEX SHRUPSKI
PRANEŠU
Visiems pažįstamiems, draugams ir geros valios letuviams atsilankyti pas mane pasikalbėti ir susipažinti vieni su kitais. Taipat patarnauju su AUTOMOBILIU veselijoms, krikštynoms, šermenims iršiaip linksmiems pasivažinėjimams ir pokiliams. Nepamirškite reikale.
ALEX SHRUPSKI
61 So. 2-nd Street, Brooklyn, N. Y.
Telephone 0885 Greenpoint

ĮSISENĖJUSIAS VYRŲ-MOTERŲ LIGAS
Pasekmingai Gydau Moderniškais Mokslo Budais
PARODAU GREITAS PASEKMES visose formose nervų, odos ir kraujo suirimų, odos išbėrimų, įsisenėjusių žaizdų, nervų silpnumo, inkstų ar šlapumo suirimų, raumatizmo, hemoroidų, fistulų, ištinusių liaukų, ar kitokių pilvo, vidurių, žarnų ligų. Ištiriu kraują ir apsakau tikrą jusų stovį.
MANO KAINOS PRIEINAMOS ir asmniškai prižiuriu kiekvieną sykį atėjus. Kraujo tyrimas Wassermano sistema ir kemiška analyzė šlapumo, X-spindulių kvotimas.

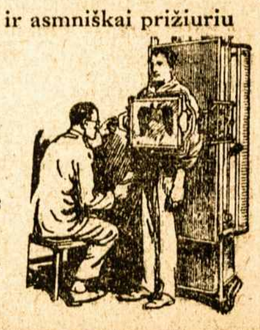

Pasitarimas ir Patarimas Dykai
DR. ZINS *Specialistas*
110 East 16th St., New York City
Tarpe 4th Ave. ir Irving Place
Valandos: 9 iš ryto iki 8 vakaro.
Nedėliomis: 9 iki 4 po pietų.

RESTAURANTAS
Gaminame Lietuviškus, Rusiškus, Vokiškus taipgi ir Angliškus valgius. Kuris nors sykį pribuna pas mus ant pietų, tas pasilieka visados musų kostumeriu, nes skaniausiai valgiai ir mandagiausias patarnavimas
POVILAS SAMULĖNAS
802 Washington Street, New York City, N. Y.

Štai Ką Žmonės Sako Apie Naujokų Cigarus
p. ANT. TACILAUSKAS, 999 Grand St. Brooklyne, geriausių valgių Restauracijos užlaikytojas, sako: "Naujoke ir vėl prisiųsk 500 Cigarų, nes iš Litografijos spaustuvės mechanikai, po valgiui kitokių neima, o visada JOHN'S CIGARO reikalauja. Ketvirtas metas juos laikau, gerai patinka ir Amerikonams".
WHOLESALE CIGAR DEALER, Mr. J. BALSAVAGE, 51 Sheridan St. (Phone W. B. 6962-R.) Wilkes-Barre, Pa., taip rašo: "Your Cigars are very good; please send again of the Brands 1000 JOHN'S CIGARS hand made; 1000 Petro Naujoko, and 200 L. D. K. Vytauto 15c. for retail. Hurry up!"
PILIETIS L. ALEKSEJUS, 33 Hudson Ave., Brooklyn, savininkas švariausios Restauracijos toj dalyj miesto, kuris jau keliolika metų pardavinėja šiaip kalba: "PETRAI, pasiskubink atgabent 300 Cigarų, jie taip greit ir vėl išėjo. Edisono Power House darbininkai, vis JOHN'S CIGAR graibo".
Daugybės privatiškų žmonių ir biznierių Brooklyne ir kituose miestuose, taip kalba ir rašo apie JONO ir PETRO NAUJOKŲ CIGARUS!
Gerbiami Viengenčiai! ir kituose miestuose reikalaukit nuo savo miesto biznierių NAUJOKŲ CIGARŲ. Restauracijose, užeigose, pas barberius ir kituose štoruose mes pristatome visur per pačtą, daug ar mažai. — Visiems biznieriams, agentams ir privatiškiems žmonėms apmoka prisiuntimo lėšas. Rukysit ir džiaugsitės NAUJOKŲ CIGARAIS.
LIETUVIAI PAS LIETUVIUS! Rašant adresuokit:
NAUJOKŲ CIGAR SHOP
267 Division Ave., Brooklyn, N. Y.
VIETINIAMS žinotina: tarpe Marcy ir Rodney Sts.

Tel. Stagg 0783 *Notary Public*
Juozas Levandauckas
GRABORIUS
Patarnauju visiems be skirtumo, parsamdau automobilius kiekvienam reikale: vestuvėms, krikštynoms ir šiaip pasivažinėjimams. Kainos žemos.
Ateikite ir Persitikrinkite
107 Union Avenue, Brooklyn, N. Y.

DIDŽIAUSIA LIETUVIŲ APTIEKA
Kas yra žmogaus amžinas priešas — šaltis. Jis netik sunkiausias ligas įvaro, bet ir į grabą paguldo. Bet tie, kurie vartoja po plačią Ameriką pagarsėjusius URBAN'S COLD POWDERS (Miltelius nuo šalčio), jokių šalčių nebijo. Už 75 centus už baksą apsiginkluok nuo savo nuožmaus priešo!

URBO LAX TABS (25 centai už skrynutę) yra kai kanuolė prieš kitą amžiną žmogaus priešą—vidurių užkietėjimą—kuris žmogui pagamina daug rupesčių ir sunkių ligų.
Lietuviškų, Bulgariškų, Homeopatiškų ir kitokių vaistų tegalima gauti gerų pas —
F. URBONAS
151 METROPOLITAN AVE., BROOKLYN, N. Y.
Telephone Greenpoint 1411

"VIENYBĖS" SPAUDOS BENDROVĖS SEIMAS KOVO-MARCH 5 DIENĄ, VAKARIENĖ KOVO 6 D.

Brooklyno ir Apylinkės Žinios

"Vienybės" Adresas: 193 Grand Street, Brooklyn, N. Y. Telefonas: Greenpoint 2427.

DVI DIDELĖS BROOKLYNE IŠKILMĖS:

"VIENYBĖS" BENDROVĖS AŠTUNTAS METINIS SEIMAS KOVO 5 DIENĄ, NUO 10 VALANDOS IŠ RYTO, "VIENYBĖS" SALĖJ 193 GRAND ST., BROOKLYN, N. Y.

Didelė Iškilminga Poseiminė "Vienybės" Bendrovės Puota, Kovo 6 d., nuo 6:30 val. vakare, Šokiai nuo 3 val. po pietų, Knapp Mansion Salėj, 554 Bedford Av., Brooklyn, N. Y.

"Vienybės" Seime dalyvaus daug šėrininkų ne tik visos New Yorko apylinkės, bet ir iš kitų valstijų ir tolimų miestų

"Vienybės" Poseiminėj vakarienėj yra užkviestų daug augštų svečių, tų tarpe Lietuvos Pasiuntinis Washingtone, Gerb. p. K. Bizauskas, Lietuvos Generalis Konsulas New Yorke, Gerb. p. H. Rabinavičius, musų sporto žvaigždė, Gerb. Jack Sharky ir daug kitų.

Poseiminė ši puota yra paminėjimui 20 metų sukaktuvių, kaip "Vienybė Lietuvninkų" persikėlė iš Plymouth, Pa., į Brooklyn, N. Y., Spalio 1 d., 1907 m.

Šios gražios vakarienės, bus taipgi graži ir apsti programa, kurion, apart naujovinės muzikos šokių, įeina dainos ir kalbos bei visoki malonųs pasižymėjimai. Viena iš žymiausių programos dalių yra — Operos artistė, p-lė LIUDA SIPAVIČIUTĖ, kuri pasižadėjo dalyvauti bankiete su savo pianistu akompaniatorium.

Svečių ir viešnių jau daug užsisakė vietas iš anksto. Kurie dar neužsisakę, meldžiame užsisakyti ne vėliaus kaip iki šio Šeštadienio, Kovo 5 d., 12 val. pusdienio. Užsakymus reikia siųsti Vakarienės Komisijai, 193 Grand st., Brooklyn, N. Y. Tikietus taipgi galima įsigyti "Vienybėje" ir pas direktorius. Čekius reikia išrašyti vakarienės iždininko, A. Shrupskio vardu. Įžanga — $4.00 vienam.

"Vienybės" Telefonas: Greenpoint 2427.

"LIUDNAS PATRICKAS"

Praėjus didelėms kumštynėm tarpe Sharkey ir McTigue, New Yorko visi laikraščiai įvairiai šį įvykį aprašo, bet visi atiduoda didelį kreditą Sharkey ir numato jam didelę ateitį.

Vienas kritikas "Tribune" surado progos patraukti per kriukį ir Airius, sakydamas: "Jeigu butų McTigue laimėjęs prieš Sharkey, tai Airiai šv. Patricko dieną butų atkėlę nuo 17 Kovo į 3-čią. Bet dabar — Airių šv. Patrickas pasiliks vėl 17-toj, tik bus — labai liudnas!"

PASKUTINIS KVIETIMAS "VIENYBĖS" BANKIETAN

Šiuo pranešama gerb. visuomenei, kad užsisakymas vietų į "Vienybės" Poseiminį Bankietą tampa truputį prailgintas. Paskutinė užsisakymų valanda bus — Kovo 5 d. šio Šeštadienio 12 val. pusdieny.

Gaunama iš visų pusių užsisakymai nuo svečių ir viešnių, kai visos New Yorko apylinkės, taip ir iš toliau. Bus vienas iš dailiausių pokylių.

Tad — iki malonaus pasimatymo Knapp Mansion linksmame bury gražių Lietuvių!

EVANGELISTĖ—RĖKSNĖ McPHERSON VARYS IŠ MADISON SQUARE GARDEN "VELNIUS"

Paviešėjus čia keturias dienas, garsi ir rėksminga moteris evangelistė, Aimee McPherson, šiomis dienomis apleido New Yorką. Ji čia sakė pamokslus ir "varė velnius" iš šokių salių, teatrų, kabaretų ir tam panašių linksmų vietų. Reporterių užklausta: ar nusisekė misijos ir ar dar gryžš New Yorkan, evangelistė atsakė, kad esąs labai sunkus New Yorke darbas, vienok dar sykį gryžšianti, ir tuomet varysianti "velnius" iš Madison Square Garden, kur atsibuna visokie dideli sporto įvykiai.

SANDARIEČIŲ PRAKALBOS

Kovo 13 d. nuo 3 val. po pietų 1-ma kuopa rengia prakalbas, Transfiguration svetainėje, kampas Hooper Str. ir Marcy Ave. Kalbės iš Lietuvos atvykęs Valstiečių Liaudininkų atstovas, p. N. Radys, taipgi p. V. F. Jankauskas ir kiti.

AREŠTAVO MOTERIS UŽ PLAKATUS PRIE BAŽNYČIOS

Pereitą Sekmadienį, prie kun. Kodžio parapijos bažnyčios tapę areštuotos trys moterys, kurios dalinę plakatus, kviečiančius į parapijos susirinkimą, kurio kun. Kodis neleidęs parapijos svetainėj laikyti. Paskui parapijonai vienok laikę savo susirinkimą Millerio svetainėje.

Šioje parapijoje vėl atsinaujino nesutikimai, kaip kad buvo prie kun. Petkaus. Dabar sakoma jie iškilę del menamojo kun. Kodžio paskelbimo, buk reiksią kiekvienam parapijonui mokėti po $15 ekstra del bažnyčios pataisymo. Bet kun. Kodis, pereitą Sekmadienį per pamokslą pasakęs, kad tas netiesa: jisai jokios duoklės neuždėjęs, tik tuli parapijos vadai tą minėję, ir paskui paėjęs neteisingas paskalas

Žinovai sako, kad šioje parapijoje dabar esą net penkios frakcijos: 1) kuri stovi su kun. Kodžiu; 2) kuri nori susigrąžinti iš vienuolyno kun. Pauluką; 3) nori iš C. Brooklyno parapijos susigrąžinti kun. Pakalnį; 4) šios parapijos vokiečiai, kurie norį pasinaudoti Lietuvių nesutikimais ir vėl gauti vokietį kunigą) 5) komunistų šalininkai, kurie norį su savo "grąžtu" pasinaudoti komunizmo propogandai.

Korespondentas

SHARKEY PERGALĖJO McTIGUE DVYLIKTAME LINKY

Ne tik Brooklyno-New Yorko, bet ir visos Amerikos bei Lietuvos Lietuviai žaibo greitumu apturėjo linksmą žinią Kovo 3 d. vakare, išgirdę kad Lietuvis boksius, Jack Sharkey-Žukauskas sumušė Mike McTigue ir su mušė — "for good!"

Madison Square Garden, 49th St. ir 8th Av. milžiniška svetainė prisipildė į 17,000 žiurovų, kurių tarpe buvo virš 1,000 Lietuvių iš Brooklyno — New Yorko ir iš tolimų vietų — net p. Tamas Paukštis, SLA. iždininkas, buvo atpyškėjęs iš Pittston, Pa., ir daug kitų iš tolimų miestų.

Sharkey gavo ovacijas vos pasirodęs arenon. McTigue irgi gavo ovacijas, net skandalingai rėksmingas, nes visi Airiai turbut gerkles buvo lavinę bent keles dienas pirm to.

Kova tarp Sharkey ir McTigue buvo viena iš didžiųjų. Jie turėjo boksuotis 15 linkių — rounds. Iki 6-to linkio McTigue labai gerai laikėsi, bet paskui pradėjo silpti; 12-tame linky staigu McTigue apsipylė krauju iš burnos, ir daktaras jį sustabdė. Tai buvo galas tos didelės kovos. Pergalė tapo pripažinta Sharkey.

Ant rytojaus Anglų visi laikraščiai reiškė didelio pasigėrėjimo iš Sharkey. Airiai baisiai nusiminė. Jie svetainėje rėkė už savo "Maikį," kaip patrakę, bet nuo 10 linkio ėmė tilti ir liųst, o po 12-to linkio, vertėsi laukan sušmurgę, kaip iš šermenų.

Dabar Sharkey atsidaro kelias kibt į Maloney, ir Sharkey pilnai įsitikinęs, kad Maloney irgi bus jam prašalintas iš kelio boksuotis su Tunney ir atimt iš jo pasaulinio čampiono vainiką.

Lietuviai jaučiasi — puikiai! Sharkey vardas dabar skamba kiekvieno Lietuvio lupose.

"Vienybės" Svetainėje, prie p. Juozo Matulio įtaisyto puikaus radio aparato, buvo girdėta visas šitų didelių kumštynių programas. Susirinko pilna svetainė žmonių ir įdomiai sekė visą programą, kuris iš Madison Square Garden buvo čionai pilnumoje perduotas. Visi su įtempimu laukė kumštynių išeigos, ir kuomet su 12-tuoju linkiu pasigirdo, kad Sharkey išvarė savo oponentą McTigue "iš komisijos'" ir liko pergalėtoju, visa publika labai nusidžiugo.

Vienas dalykas, kuris sugadino upą klausytojų, buvo pranešėjo James Lundy perdėjimas McTigue kirčių ir vienpusiavimas už airį, kas ant rytojaus aiškiai pasirodė skaitant išdavas iš laikraščių.

Reikia žinoti, kad apie šias kumštynes visais radio aparatais iš Madison Square Garden buvo perduotos žinios po visą Ameriką.

PROF. CECHANAVIČIUS Į "VIENYBĖS" EKSKURSIJĄ

Šį Ketvirtadienį sugryžo Brooklynan iš savo gastrolių Vakaruose, garsus ir pirmutinis Lietuvis Magikas, Prof. Jonas Cechanavičius. Jis šį pavasarį iškeliauna Lietuvon ir užsiregistravo į "Vienybės" Didžiąją Ekskursiją, kuri važiuoja Lietuvon su buriu dailių Lietuvių, Gegužės 24 d. laivu "Estonia" stačiai per Klaipėdą.

Prof. Cechanavičius, prieš keliavimą Lietuvon, dar ketina aplankyti su magijos seansais — Bostoną, Holyoke, Brightoną, Worcesterį, Philadelphiją, Baltimore ir kit. Potam apie Gegužės pradžią duos paskutinį savo didelį magijos seansą Brooklyne.

ADV. JUREVIČIUS PLAUKO MEDAUS MĖNELY

Gerb. Adv. R. J. Jurevičius, iš savo kelionės su jauna pačiute — buvusia Jule Kairiute, rašo Kovo 2 d., iš Washington, D. C., atviruką:

"Mano nauja pačiutė ir aš, atvykome Washingtonan "Congressional Limited" traukiniu. Keletui dienų apsistojom Burlington Hotely. Tikimės pamatyt visas įdomybes, kaip čionai taip Mount Vernon ir Alexandria, Va. Gal trumpam laikui sustosim Baltimorėj. Abu jaučiamės septintame danguje." (jis taip nerašo, bet mes pridėjom).

PRAMOGŲ KALENDORIUS

Kovo 5 d. nuo 9 val. iš ryto, "Vienybės" Bendrovės Aštuntas Metinis Seimas, "Vienybės" Svetainėje, 193 Grand St., Brooklyn, N. Y.

Kovo 6 d. "Vienybės" Bendrovės Poseiminių Iškilmių Vakarienė, paminėjimui 20 metų sukaktuvių, kaip "Vienybė Lietuvninkų" persikėlė iš Plymouth, Pa., į Brooklyn, N. Y., įvyks Knapp Mansion salėje.

Kovo 12, 13, 19, 20, 26 ir 27 ir Balandžio 2, 3 ir 9, Lietuvių Piliečių Klubas, 1153 Putnam Av. rengia metinius fėrus.

Kovo 19 d. Lietuvių Jaunų Vyrų Dr-jos Aštunta Sukaktuvių Vakarienė, "Club Whitney" salėj, Ave. U., Brooklyn, N. Y.

Balandžio 17 d. Lietuvių Jaunų Vyrų Didis Velykų Balius, Miller's Grand Assembly Salėj.

Balandžio 24, po pietų, Labor Lyceum svet. Lietuvių Operetės D-ja stato operetę "Cukrinis Karaivis."

Gegužės 29 d. Lietuvių Gimnastikos Klubo metinis piknikas Cypress Hills Parke.

NAUJAS PATARNAVIMAS.

Įdomu bus žinoti tiems, kurie išperka laivakortes giminėms per Hamburg Amerika Liniją, kad ta linija be telegramų, pranešančių atvykimą ateivių, ir be palydovų į traukinius, dar suteiks ateiviams skanių valgių kelionei, kuriems prisieina ilgiau važiuoti traukiniais.

Per dešimtį metų specialistas gydyme visokių kojinių ligų — sutinimų ir dieglių pirštuose, pėdoje, kulnyje, blauzdoje ir kelyje — pasekmingai pašalina įaugusias nagas, kornus, pritrynimus ir sustiprina krintančią pėdą.

LIETUVIS KOJŲ IR PEDŲ SPECIALISTAS

DR. JOHN J. GILLIN

Chiropodist-Podiatrist

203 Havemeyer St., Brooklyn, N. Y.

Valandos: 10-12 ir 2-8, šventtad. ir sekmd. 10-1.

Phone: Stagg 1985.

Panedėliais ofisas uždarytas.

Mano Hygieniški Milteliai tikrai paliuosuos nuo kojų nemalonaus kvapo, perštėjimo, nieztėjimo ir tt. Stiklas $1.00. — Skaudamiems kojų muskulams, nuvargusioms kojoms ir tt vartokite Dr. Gillin's Pedic Remedy — greitai pagelbės. Bonka $1.00. Užsakymus ir pinigus siųskite mano ofiso adresu.

PRANEŠIMAS

Šiuomi pranešu visiems savo draugams ir pažįstamiems, lygiai ir visuomenei, kad aš atidariau

Restaurantą ir "Self Service Lunch Room"

pagal naujausią madą, kurioj galima gauti visokios rųšies maistą, kaip lietuvišką, taip ir amerikonišką. Aš manau, kad kiekvienas sutiks su manim, kad šviežias ir sanitariškas maistas tai žmogaus sveikata. O sveikata yra turtas, tad aš užtikrinu kiekvieną, kuris atsilankys pas mane, taps pilnai tuomi aprupintas. Tad kviečiu kiekvieną atsilankyti.

YALE RESTAURANT

540 GRAND STREET, BROOKLYN, N. Y.

Tarpe Union Ave. ir Lorimer St.

Savininkas WALTER AMBOTAS

REIKALINGA

REIKALINGA DARBININKŲ prie cemento maišymo. Apie mokestį telefonuokite: Ingersol 6136. Klauskite Mr. Dubois. (30)

IŠSIRENDAVOJA

IŠSIRANDAVOJA 1 arba 2 kambariai geroj vietoj, netoli nuo Lefferts Ave. L. Sta. Įtaisyta su maudynėmis ir lektrikas. Šviežias oras ir geri, šviesųs kambariai. Atsišaukite:
M. Jasutienė, 10467—128th St., Richmond Hill. (29)

PARSIDUODA

PARSIDUODA GROSERNĖ labai pigiai, randa pigi, penki kambariai del gyvenimo. Priežastis pardavimo sužinosite ant vietos.
75 Grand Street,
Brooklyn, N. Y. (31)

BARGINAS netoli subway, Scholes Str., tarpe Waterbury ir Bushwick Av. 1 šeimynos frame, 6 dideli kambariai su naujausiais prietaisais, lotas 25 per 100, geriausiam padėjime. Kaina $5,000. Cash $1,500.
Hartmann, 1732 Gates Ave. Tel. Jefferson 2412. (33)

PARSIDUODA Grosernė ir Delicatesen krautuvė; galite pirkti rakandus ir su tavoru. Parsiduoda labai pigiai, už ketvirtą dalį kainos. Įtaisymai ir rakandai visai nauji. Kreipkitės: Astrauskas, 101 Ten Eyck St., (žemai) Brooklyn, N. Y. (29)

PARSIDUODA pool ruimis su 10 stalų, sykiu ir automatiškas pianas, naujas registeris, del vasaros didelis elektrikinis fenas. Biznis sutaisytas 6 metai, gerai žinomas ir lankomas. Priežastis pardavimo sužinosite ant vietos. Savininką galima matyti vakarais nuo 7—12.
T. Tamkus, 120 Grand St. (35)

Parsiduoda Restoranas. Biznis išdirbtas nuo daugelio metų ir daromas didelis. Lietuviais apgyventoje vietoje. Pardavimo priežastį sužinosit ant vietos. *673 Driggs Ave. Brooklyn, N. Y.* (0)

Telefonas: Stagg 9105

DR. A. PETRIKA

LIETUVIS DENTISTAS

X-Spindulių Diagnoza
221 SOUTH 4th STREET
BROOKLYN, N. Y.

Priešais "Bridge Plaza"
Valandos: 10—12 prieš piet
2—8 po piet.
Penktadieniais ir Sekmadieniais tik sulyg sutarties

PIRMAS LIETUVIS
Chiropraktas Gydytojas

J. VAITULIONIS, D.C.

331 Grand Street
Brooklyn, N. Y.

Valandos nuo 4 iki 8 val. vak.
Nedėliomis ir šventadieniais:
Nuo 10 v. ryto iki 1 val. po piet.

Tel. Greenpoint 4428

Dr. John Waluk

Valandos:
nuo 8 iki 10 iš ryto
nuo 1 iki 3 po pietų
nuo 6 iki 8 vakare
Nedėliomis pagal susitarimą

161 North 6th Street
Brooklyn, N. Y.

TEL. STAGG 3523 NOTARY PUBLIC

RAPOLAS KRUCH'AS
FOTOGRAFAS
499 GRAND STR.
COR. UNION AVENUE BROOKLYN, N. Y.

Tel. Mansfield 9319

Dr. Ed. W. Zukauskas

1114 Foster Av.
Brooklyn, N. Y.

Valandos:
1—2 P. M.
6—8 P. M.
Nedėliom pagal sutartį

Ofisas privažiuoti: Franklin Av. karu persimainyt ant Park Circle ant Smith St. karo. Važiuojant Brighton Beach Linija išsėskit ant Newkirk Avenue

Garsinkitės 'Vienybėje"

— Petrai, kur taip skubi niesi?

— Einu pas Juozą Abazorių.

— Kas tenai naujo yra?

— Tai yra geriausi lietuviška užeiga del visų lietuvių. Jis užlaiko geriausius valgius, saldžius ir karčius gėrimus, kvepiančius cigarus. Tai einam abu kartu.

— Koks jo adresas?

93 WYTHE AVE.,
Brooklyn, N. Y.
Tel. 4520 Greenpoint

Phone Juniper 7378.

Angell Beliauskas

Laisniuotas Graborius

Parsamdom automobilius vesclijoms, krikštynoms ir šiaip pasivažinėjimams.

61-52 Grand Street
Maspeth, N. Y.

Tel, 595 Greenpoint.

DAKTARAS

J. S. Misevičius

Office Hours:
8-10 A. M.
12-2 P. M.
6-8 P. M.

270 Berry St., B'klyn.

Tel. Stagg 4409

A. RADZEVIČIUS

GRABORIUS
(Undertaker)

416 Metropolitan Avenue
netoli Marcy Av., Brooklyn, N. Y.

Parsamdau Dailius Automobilius vestuvėms, krikštynoms ir kitokiems pokiliams

ROJAUS
GROŽYBĖS LAŠAI
(Paradise Beautifying Drops)

Žmogaus Gražumas Priklauso nuo ROJAUS GROŽYBĖS LAŠŲ. Kadangi gamta nevisiem tą dovaną suteikia, taigi vartok *ROJAUS GROŽYBĖS LAŠUS,* o busi *GRAŽUS. ROJAUS GROŽYBĖS LAŠAI* padaro veidą meilų širdžiai ir malonų akiai. *ROJAUS GROŽYBĖS LAŠAI* yra visai nauja sudėtis, kuri iki šiol publikai nebuvo žinoma. *ROJAUS GROŽYBĖS LAŠUS* vartoja visi kaip *MOTERYS* taip ir *VYRAI. ROJAUS GROŽYBĖS LAŠAI* netik kad nekenkia veidui ilgesniam vartojimui, bet dar gražesnę išžiurą suteikia. *ROJAUS GROŽYBĖS LAŠAI taipgi kiekvienam prieinami* kadangi bonkutė tik *VIENAS DOLARIS. ROJAUS GROŽYBĖS LAŠAI* nėra jokis muilas, pauderis, maliava bei dažai, kurie naikina žmogaus gražumą. *ROJAUS GROŽYBĖS LAŠAI* suteikia tikrą *GAMTIŠKĄ GRAŽUMĄ, MALONIĄ IŠVAIZDĄ* ir *SKAISTŲ VEIDĄ.* Taigi *KAD BUTUM GRAŽUS* ir visų mylimas įdėk tik *Vieną Dolarį* į paprastą laišką podraug ir savo gyvenamos vietos antrašą užrašydamas aiškiai, o mes aplaikę nuo jųs *Orderį* tuojus pasiųsime vieną bonkutę *ROJAUS GROŽYBĖS LAŠŲ.* Siųsdami pinigus su savo adresu, užrašykit

J. J. STROSSELL
Distributor
122 South 1st Street Brooklyn, N. Y.

ORDER BLANK

Aš žemiaus pasirašęs pasiunčiu jums VIENĄ DOLARĮ už kurį malonėsite man prisiųsti vieną bonkutę ROJAUS GROŽYBĖS LAŠŲ su visais nurodymai skaip vartoti:

Vardas _____
No. _____ *Str. or Ave.*
Miestas _____ *State* _____

Geriausias Lietuviškas

LORIMER RESTORANAS

Savininkės: J. Marčiukienė ir A. Lukauskienė

Čia gaunama sveiki, gerai pagaminti, lietuviški ir amerikoniški valgiai. Musų kostumeriai yra visados pilnai užganėdinti.

417 LORIMER STREET BROOKLYN, N. Y.

VICTOR VICTROLOS

Ir su Radio prie Victrolos, Victor Columbia ir kitų Co. Taip-gi Rekordai Chaliapin Caruso ir visų Lietuviškų Dainorių.

Ir kiti MUZIKALIŠKI INSTRUMENTAI galima gauti ar persisiųsti pas:

Už pinigus ir ant lengvų išmokėjimų ir prisiunčiame į namus kad ir toliausiai.

JONAS B. AMBROZAITIS
560 GRAND STREET, BROOKLYN, N. Y.
Telephone: Stagg 9942.

Nac. spaudos archyvo saugykla