"Vienybė" Yra
SENIAUSIAS AMERIKOS
LIETUVIŲ LAIKRAŠTIS
Visi "Vienybę" Myli.

VIENYBĖ

LITHUANIAN TRI-WEEKLY

"Vienybės" Kaina
AMERIKOJE - - $4.00
LIETUVOJE - - $5.00
Pavienis Numeris 4c.

NO. 30 — Ketvirtadienis, KOVO (MARCH) 10 d., 1927 Brooklyn, N. Y. — METAI XLI

(Telephone: 2427 Greenpoint) — Entered As Second Class Matter October 23, 1907. At The Post Office at Brooklyn, N. Y., Under the Act of March 3rd, 1879 — (Telephone: 2427 Greenpoint)

NAUJAUSI TELEGRAMAI

W. Palm Beach, Fla. Trys Floridos bankai uždarė savo duris, o iš dviejų kitų žmonės buriais atsiiminėja pinigus.

Washington. Prez. Coolidge mano praleisti vakacijas šįmet kur nors vakaruose, arti farmerinių valstijų, kur nusistatymas prieš jį auga.

Shanghai. Gubernatorius Wuhu provincijos Kinijoje savanoriai prisidėjo prie kantoniečių.

New York. Popiežius atmokėjo 4 milionų dolarių paskolą New Yorko bankams, kurią užsitraukė pora metų atgal, kad pastačius naują seminariją Amerikos kunigam Romoje.

Geneva. Tarp diplomatų eina gandai, kad norima įtraukti Vatikanas į Tautų Sąjungą.

Meksika. Švietimo ministeris įsakė mokyklų inspektoriams prižiurėti, kad jokių tikybos pamokų nebutų dėstoma pradinėse mokyklose, neigi rodoma tikybinių daiktų.

Berlin. Vokiečių nacionalistai pradėjo agituoti, kad butų pavelyta eks-kaizeriui gryžti į Vokietiją ir apsigyventi kaipo privatis pilietis.

Varšava. Čenstakavoje minia darbininkų sunaikino amerikonų Ulen kompanijos ofisą, kada iš susirinkusių 400 darbininkų nusamdyta tik 40. Mat įvyko klaida su paskelbimu laikrašty, kur vietoj 40, tapo įdėta 400. Nenusamdytieji supyko.

Meksika. Tukstančiai meksikonų veržiasi į Ameriką, kur tikisi ramiau ir geriau pragyventi negu savo gimtinėje.

Roma. Brolis barono Vrangelio, 57 metų amžiaus, nusižudė. Sakoma, buvęs menkos sveikatos.

Ryga. Valdžia paleido karininką Olin, kuris buvo suruošęs "fašistų perversmą" už užėmė viename miestely paštą. Valdžia sako, kad jis ir jo 40 pagelbininkų buvę girti, ar taip netekę protolygsvaros.

Washington. Prez. Coolidge šauks laivynų nuginklavimo konferenciją su Anglija ir Japonija, nors Francija ir Italija nedalyvaus.

Meksika. Kariumenei, kuri malšo įvairius sukilėlius, įsakyta neimti nelaisvių.

London. Frakais išsipuošę socialistų vadai, nariai parliamento, dalyvavo karaliaus iškeltoje puotoje Anglijos rašytojams.

Washington. Pereitais metais brangių akmenų, kaip deimantų, perlų, ir kitų, importuota į Ameriką už virš 80 milionų dolarių.

ŽEMĖS DREBĖJIMAI JAPONIJOJ NUNEŠA 1,700 GYVYBIŲ

PER 134 METUS TOJE ŠALY NUO DREBĖJIMŲ ŽUVO 111,000 GYVYBIŲ

Anglų Diplomatija Pritraukia Italiją Prie Fronto Prieš Rusiją

TOKIO, Kovo 8 d. — Žemės drebėjimai vėl nunešė 1,700 gyvybių Japonijoje. Laimė tik, kad jie įvyko krašte, kur maža didelių miestų. Apie 50,000 gyventojų liko be pastogės ir kenčia šaltį ir badą. Valdžia siunčia jiems pagelbos. 50 mylių į pietus nuo žemės drebėjimo vietos stovi trys dideli miestai, Osaka, Kobe ir Kyoto, kur gyvena apie pustrečio miliono gyventojų ir yra daug fabrikų, bet drebėjimai jų nepalietė, nors buvo jaučiama sukrėtimai.

Britanikos enciklopedija, sako "Evening Post," nurodo, kad per paskutinius 134 metus žemės drebėjimai Japonijoje nunešė virš 111,000 gyvybių. Metuose 1792 žuvo 15,000; 1844 žuvo 12,000; 1896 metais žuvo 27,000; 1923 pražuvo 32,000. Mažesnių sudrebinimų Japonijoje įvyksta kasdien, bet jie nuostolių nepridaro. Japonai turi suorganizavę mokslo draugiją, kuri studijuoja drebėjimus ir bando surasti sistemą jų pasikartojimo.

GENEVA, Kovo 8 d. — Anglų diplomatija laimėjo žygį prieš Rusiją, kada prikalbino Italiją pasirašyti sutartį tarp alijantų ir Rumunijos, pagal kurią Besarabija atiduodama Rumunijai. Tas kraštas buvo rusų ir Sovietai keliais atvėjais protestavo prieš okupaciją ir grąsė ginklu sritį atsiimti. Italija nuo 1920 metų nesirašė sutarties, nenorėdama pykinti rusų.

Sharkey-Maloney Kumštynės Bus Gegužio 19 d.

New York. Paskelbtos smulkmenos Sharkey-Maloney kumštynių kontrakto, kurį padarė Teks Rickard, rodo, kad kumštynės įvyks gegužio 19 d., ketvirtadienio vakare, Yankee Stadium. Kainos tikietų bus nuo $2.20 iki $22. Tos kumštynės bus ketvirtos, kurias Sharkey turėjo su Maloney.

Rickard gavo žinią, kad Dempsey sutinka gryžti prie kumštynių. Norima tad Dempsey suleisti su laimėtoju Paulino-Heeney kumštynių kovo 23 d. O po to laimėtojas šitų kumštynių bus suleistas su laimėtoju Sharkey-Maloney kovos ir tik tada bus duota proga laimėtojui imtis su Tunney. Taigi, jei Sharkey pavyktų laimėti su Maloney, tai jam prisieis dar vieną sykį kumščiuotis, gal su Dempsey.

Kantoniečių Vienybė Pradeda Irti

Shanghai. Patikėtinos žinios sako, kad kuomintango partijoje, kuri valdo Pietų Kiniją ir Kantono miestą, apsireiškė skilimas tarp kairių ir dešinių. Dešinių vadas yra generolas Kai Shek, kurio dėka kantoniečiai laimėjo tiek daug pergalių.

Neatskyrė Nuo Pačios Tai Norėjo Nušauti

New York. Karlas Bochaw norėjo nušauti savo advokatą, kada pralaimėjo divorso bylą prieš savo žmoną teisme. Advokatui pavyko išvengti dviejų kulkų. Karlas areštuotas.

New York. American Woolen kompanija skelbia, kad pereitais metais turėjusi 7 milionus dolarių nuostolių. Ji valdo daug audinyčių Mass. valstijoje, kur dirba nemažai lietuvių.

Ir Francija Taiko Lietuvius su Lenkais

Geneva. Nors anglų ir lenkų diplomatai, suvažiavę į Tautų Sąjungos Tarybos posėdį, ir užginčina žinias apie pasitarimus nukreiptus prieš Rusiją, bet "Times" korespondentas paduoda žinią, kad dešimts dienų atgal (Vas. 25) Anglija ir Francija spaudė Varšavą ir Kauną užgydyti savo pairusius santykius. Lenkai prisipažįsta, kad jų santykiai su anglais gerėja.

Užsienio politikos ekspertas, kuris rašo rusų organui "Izviestia," pareiškia, kad anglai siulo lenkams ir lietuviams už susitaikinimą po paskolą.

Atėjo žinių, kad rusai iš visų spėkų bando užverti nepuolimo ir neitralumo sutartį su Latvija pirm negu baigsis T. S. Tarybos posėdis. Rusai nori išreikalauti iš latvių, kad tie jokiu budu neduotų jokios pagelbos šalims, kurios norėtų pulti Rusiją. Už tą rusai siulo apginti latvius nuo vokiečių.

Hotelis Vidury Jurų

Kopenhaga. Tam tikra kompanija žada įtaisyti hotelį ir restoraną ant laivo, kuris visados stovės ant jurių, vidurkely tarp Danijos ir Švedijos. Tuo bus išvengiama Švedijos varžymų kas link "smarkumo" svaiginamų gėrimų ir Danijos sunkių taksų ant tokių skystimų.

Dempsey Pasiduoda Rickardui

New York. Kumštininkas Dempsey mušė telegramą Rickardui, kurioje sako, kad sutinka gryžti prie kumštynių ir palieka Rickardui parinkti jam priešininką. Priešininkų bus laimėtojas Paulino-Heeney kumštynių. Rickard sako, kad laimės Paulino, todel su šiuo Dempsiui ir reikės persikumščiuoti.

Amerikos States Departmentas Neturi Žmogaus Patyrusio Meksikos Reikaluose

New York. Vienu iš svarbiausių užsienio politikos klausimų, kurie stovi prieš Ameriką, yra santykiai su Meksika. Todel dienraštis "World" užsidavė sau surasti kiek patyrimo turi tie, kuriems pavesta Washingtone turėti akį ant Meksikos reikalų ir juos tvarkyti.

Iš diplomatų rejestro, kur surašyta jų vardai ir patyrimai, pasirodo, valstybės departamento sekretoriaus pagelbininkas, J. Grew, ištarnavo Meksikoje trečiuoju ambasadoriaus sekretorium 14 mėnesių 1907 metais. Po jo eina keturi jo pagelbininkai, — iš kurių neivienas nėra turėjęs jokių diplomatinių vietų Meksikoje, nors du yra buvę Pietų Amerikoje.

Valstybės departamente yra tam tikras biuras, kuriam pavesta smulkųs Meksikos reikalai. Vedėjas to biuro niekad nėra buvęs Meksikoje, nors tarnavo Japonijoje, Italijoj ir Brazilijoj. Ekonomiškų reikalų patarėjas buvo Meksikoje vieną metą patarėju Meksikos valdžiai. Departamento advokatas visai Meksikoje nebuvo.

Žodžiu sakant iš visų diplomatų, kuriems Amerika paveda tvarkyti ir spręsti santykius su Meksika, tik vienas yra buvęs Meksikoje 21 metą tam atgal, o kitas yra tarnavęs Meksikos valdžiai vieną metą. Kiti visi, įimant ir dabartinį Amerikos ambasadorių, nėra matę Meksikos ir su ja neapsipažinę, sako "World."

Smarkus Važiuotojas

Brooklyn, N. Y. Abraomas Cestibian taip smarkiai važiavo S. 5th gatve, kad įvažiavo į daktaro Brody ofisą ant pirmo augšto ir kaip tik tuo laiku kai jis egzaminavo pasiguldęs ant stalo Traubmanienę. Automobilio smugis nuvertė stalą ir sužeidė moterei koją. Šoferis teisinasi, kad gatvėje yra duobė, kuri pasuko jo automobilį į tvorą ir išmušė 8 pėdų skylę daktaro name.

Knyga $20,000 Vertės

New York. Doran kompanijos spaustuvė spausdinas desėtką kopijų anglo Lawrence knygos apie jo nuotikius Arabijoj, bet vieno egzempliorio kaina bus net $20,000. Knyga spausdinama ne su tikslu ją parduoti, bet užrekorduoti ją Amerikoje ir už kopirituoti. Ji yra išleista Anglijoje ir nenorima, kad čia kas ją "pavogtų" ir atsispausdinęs par davinėtų.

Studentas Pasikorė

Princeton, N. J. Nuvargęs nuo ligos, iš kurios nebuvo vilties pagyti, studentas Wilson išgėrė jodo ir paskui pasikorė. Jam mokslas sekėsi ir jis buvo garbės studentu.

Nuo sausio pirmos tai 25-tas studentas Amerikoje, kuris atėmė sau gyvastį.

Streikas Lenkijoje

Varšava. 180,000 audėjų Lodzėje ir kitose vietose išėjo į streiką, reikalaudami 25 nuošimčiais didesnių algų. Fabrikantai duoda 10-tą.

Motina Užmuša Savo Suviliotą Dukterį

Red Bank, N. J. Italų Stoble šeimoje nutiko tragedija, sukėlusi visą italų koloniją. Duktė Rosa, 16 metų, apie metai laiko atgal pradėjo išeidinėti su vyru, kuris žinomas vardu "Mike." Nors motina barėsi, bet ji ilgai vakaruodavo su tuo vyru kur nors. Per paskutinius du mėnesiu motina patėmijo su dukteria ką tokio nepaprasto, bet duktė užsigynė ir motinai nieko išduoti nenorėjo. Tik anksti pirmadienio rytą duktė slaptai nuslinko į sklepą, kur pagimdė sunų. Motina pasekusi, tai pamatė, ir atsinešusi revolverį, dukterį šaltakraujai nušovė. Po kiek laiko ir vaikutis pasimirė.

Motina areštuota. Ji sako, kad kas nors turėjo tą atlikti ir ji ne norėjo, kad vyras tą atliktų, nes jis uždirba duoną šeimynai septynių vaikų. Policija jaučia, kas yra "Mike" ir bando jį apsaugoti nuo keršto Rožės giminaičių.

Moteris Nužvelgiama, Kad Nuodus Vartojo

Bristol, Conn. Prokuroras pradėjo kvosti Oną Swikils iš Terryville, 58 metų amžiaus, kuri yra gavusi apdraudą ir pinigus keturių asmenų, keistai ir staigiai numirusių. Liepos m. 1922 metų pasimirė Butuženskas, barzdaskutis, gyvenęs pas Swikalienę. Dviems metais vėliaus mirė Barnowski, o 1925 metais mirė Ant. Nozeicki, abu gyvenę pas Swikalienę. Dabar pasimirė motina Barnowskio, palikdama apdraudos $2,500 ir sutaupytų pinigų $7,150 Swikalienei. Daktaras, kuris egzaminavo mirusią Barnowskienę, padėjo ant raporto klausimo ženklą ir prokuroras ėmė tyrinėti. Iškasus Barnowskienės kuną ir padarius kvotimą, rasta arseniko.

Trys Pirmykštės Kovos Sharkio su Maloney

New York. "World" praneša, kad Sharkey jau turėjęs tris kumštynes su Maloney. Pirmą syk buvo muštasi dešimčiu suėjimų ir laimėjo Maloney, gaudamas nuosprendį. Antros kumštynės pasibaigė prastu budu, Sharkiui gaunant laimėjimo nuosprendį devintame suėjime, delto, kad Maloney pasielgė ne sulyg taisyklių.

Trečiu syk abu mušėsi dešims suėjimų ir nuosprendį gavo Sharkey. Šitos kumštynės buvo smarkios ir abu gerai kovėsi. Per visas tris kumštynes nei vienas nei kitas nepadarė — "knockout". Visos trys įvyko Bostono mieste.

Apiplėšė Tėvą

Queens, L. I. Vienas jaunas banditas pagautas su buriu kitų, prisipažino, kad suplanavęs apiplėšimą savo tėvo, keptuvės savininko, už tai, kad tėvas antrą kart apsivedė. Pasidalinus grobį, jam tekę tik $4.

Washington. Vienatinė sufragistė Amerikos kongrese, p-lė Jones, išteka už kongresmono Dill.

Žinios iš Lietuvos

KAIMIEČIAI PRADEDA SKAITYTI LAIKRAŠČIUS

Kaunas. Iš visur pareina žinių, kad po Gruodžio 17 d. perversmo kaimiečiai pradėjo labai uoliai sekti laikraščius. Knygynuose, laikraščių agenturos ir paštose staigu padaugėjo laikraščių reikalavimas. Ypač didelis pareikalavimas laikraščių iš Amerikos.

Kaunas. Panaikintas uždraudimas įleisti Lietuvon Rygos laikraščių "Jaunakas Zinias," "Briva Tevija" — "Rygas Zinias" ir "Rigasche Rundschau."

GRIPAS DAR SIAUČIA LIETUVOJE

Nuo Vasario 7—14 d. įregistruota Sveikatos Departamente sulyg apskr. gydytojų pranešimais 4,485 gripo susirgimai, iš kurių mirė 7, gavę plaučių uždegimą. Sulyg apskr. daugiausia išpuola Biržų apskr. 210, Kauno m. 1769, iš kurių 4 mirė, Mariampolės apskr. 306, Panevėžio apskr. 974, Raseinių ap. 246, Rokiškio apskr. 81, Šakių apskr. 189, Šiaulių apskr. 86, Telšių apskr. 474, Ukmergės ap. 127. Bet augščiausias laipsnis jau praėjo ir maždaug už kokių dvicjų savaičių tikimasi, kad epidemija visai praeis. *V.*

BASANAVIČIAUS MIRČIAI GEDULO DIENOS TVARKA

Kaunas, II-18. — Organizacinis komitetas a. a. D-ro Basanavičiaus gedulo apeigoms buvo nustatęs 21 dienai tokią gedulo dienos tvarką:

10 val. pamaldos Bazilikoj. Po pamaldų gedulinga organizacijų eisena į karo muziejų.

11:15 val. Nepaprastas Seimo posėdis.

12 val. Sustabdymas vienai minutei judėjimo. Skambinimas visų bažnyčių varpais.

12 val. Prie muziejaus trumpos pamaldos, Respublikos Prezidento kalba, Vainikų uždėjimas.

Vakare organizacijos buvo prašomos surengti paskaitas — paminėjimus. Visą dieną turėjo buti iškabintos vėliavos, perrištos, krepu.

Seimo rumuos 15 kambary buvo šaukiamas manančių dalyvauti gedulo iškilmėse organizacijų pasitarimas.

FRANCAI LAUKIĄ EKONOMINIŲ LIETUVOS SANTYKIŲ SU LENKIJA

Francų užsienių reikalų ministerijos organas "Le Temps," rašydamas vedamam straipsny apie Lenkiją, ir jos kaimynus, ypatingai pabrėžia, Lietuvos Respublikos Prezidento p. A. Smetonos pareiškimą naujai įgaliotam Francijos ministeriui Lietuvai p. Puaux, kad Lietuvos vyriausybė niekad nesiimsianti atsakomybę drumsti tautų ramybę. Nors, pasak "Temps", "be abejojojimo, negalima laukti, kad lietuviai atsižadėtų savo Vilniaus reikalavimų," vis delto esą, reikią tikėtis bent ekonominių santykių tarp Lietuvos ir Lenkijos.

VILNIEČIŲ "RYTO" DARBUOTĖ

Vilnius. Žinoma draugija "Rytas," kuri darbuojasi palaikymui lietuvybės Vilnijoje, išrinko savo naują valdybą. Nariai pasiskirstė eiti pareigas sekamai: pirm. kun. P. Kraujalis, vicepirm. M. Šikšnys, ižd. kun. K. Čibiras, sekr. V. Budrevičius. Nariai be atskirų pareigų: D-rė V. Alseikienė, K. Stašys ir kun. N. Raštutis.

PADIRBTI LITAI

Apyvartoje jau pasirodė padirbto vieno lito monetos. Pinigai padirbti gana gerai, tik palyginus su tikraisiais jie pilkos spalvos. Nauji sako ir pilki nebuna, tik rankon paėmus buna slidus. Sakoma, kad padirbtų yra dviličių ir penklićių. Apsisaugokite.

EMIGRACIJA

Š. m. vasario mėn. 14 dieną, emigravo: į Ameriką 1, į Afriką 3, į Braziliją 3, į Kanadą 4, į Urugvajų 15 ir į Argentiną 21 žmogus.

Kaunas. (Elta). — Šiomis dienomis Kaišedoryse įsteigiama Trakų apskrities karo komendantura. Komendantu paskirtas majoras Andrašunas.

UŽRAŠYKIT "VIENYBĘ" SAVO GIMINĖMS IR PAŽĮSTAMIEMS LIETUVOJE

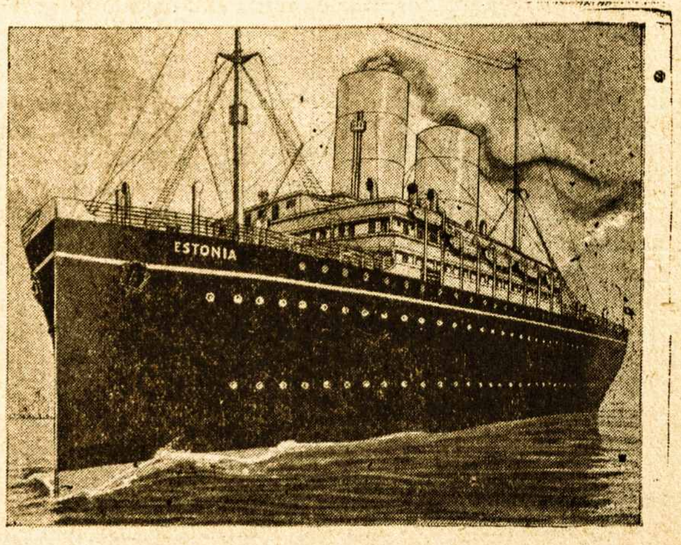

Laivas ESTONIA, priklausantis Baltijos Amerikos Linijai, kuri pirmutinė iš laivų kompanijų įsteigė tiesioginį susisiekimą su Lietuvos uostu, Klaipėda. Tuo laivu, GEGUŽIO 24, išplauks TREČIOJI "VIENYBĖS" EKSKURSIJA, kuri pirmutinė vyks tiesiai iš New Yorko į Klaipėdą.

Įsteigtas 1886
VIENYBĖ
TRIS-KART SAVAITĖJE
Leidžiamas
Antradieniais, Ketvirtadieniais
ir Šeštadieniais
Brooklyn'e, N. Y.
METINĖ PRENUMERATA:
Suvienytose Valstijose — $4.00
Kanadoje — — — — $4.50
Lietuvoje ir kitur — — $5.00
Apie skelbimus klauskit laiškais:
Adresas:
Vienybė Publishing Co.
193 Grand Street
Brooklyn, N. Y.

Established 1886
VIENYBĖ
LITHUANIAN TRI-WEEKLY
Published
Tuesdays, Thursdays
and Saturdays
at Brooklyn, N. Y
SUBSCRIPTION RATES:
In United States — — $4.00
Canada — — — — — $4.50
Other Countries — — $5.00
Advertising Rates on Application
Address:
Vienybė Publishing Co.
193 Grand Street
Brooklyn, N. Y.

Redakcijos Straipsniai

PRAĖJUS "VIENYBĖS" BENDROVĖS AŠTUNTAJAM SEIMUI

Dar vieną iš žymesnių seimų įglaudėm į musų išeivijos istoriją — tai "Vienybės" Bendrovės Seimą. Jis žymus savo skaičiumi, nes šion Bendrovėn priklauso virš tukstančio paskirų Lietuvių. Tai jau yra savo rūšies nemaža kulturinė organizacija. Jis žymus ir tuomi, kad ši organizacija labai veikli, nes juo tolyn eina seimai, tuo skaitlingyn nariais ir balsais. Retas atsitikimas tarpe Lietuvių bendrovių, kad seimas nusiseka iš pirmo sušaukimo; dažniausiai vis truksta balsų kvorumo ir tampa seimas atidėta, arba laikoma tik "specialis" seimas, prie nepilno kvorumo. Šito nėra prie "Vienybės" seimų. Šiame pačiame seime dalyvavo virš devyniolikos šimtų balsų, kuomet del kvorumo reikėjo tik apie penkioliką šimtų.

Smulkesnis seimo aprašymas tilps kitoje "Vienybės" vietoje. Čionai randame reikalingu pabrėžti džiuginantį apsireiškimą tuo, ką jau augščiau pasakėm, ir dar pridėti porą žodžių.

Amerikos Lietuviai turėjo kelioliką stambių bendrovių, kai-kurias net virš pusės miliono dolarių kapitalo. Šiandien vienos jų mirė, kitos merdėja, ir tik keletas nežymių beužsiliko iš vardo. Tuo tarpu "Vienybės" Bendrovė tokių kapitalų neturėjo — ji pradėjo iš mažo, ir dasivarė metinės apyvartos į virš šimtą tukstančių dolarių ir virš šimto tukstančių dolarių turi savo turto. Ką tas reiškinys sako? Jis sako, kad "palengvo važiuojant, galima toliau nuvažiuoti." Ir dar sako, kad nevisuomet patys sudėti pinigai yra kapitalas. Didžiausis kapitalas yra rimta pagrindinė idėja.

"Vienybės" Bendrovės pagrindinę idėją galima apibudinti sekamais ruožtais: 1) Jos šėrininkai yra sveikų pažiurų į bendrą darbą, (tai yra neturi vieni kitiems pavydo, kaip daugelyje bendrovių esti); 2) Jie seimuose neįleidžia pašalinių politikavimų iš jokių partijų pusės; 3) Jie direktorius renka visuomet biznyje patyrusius žmones; 4) Jie retai maino savo išrinktus žmones ir duoda jiems progos biznį išmokti ir paskui Bendrovei nešti naudą; 5) Jie savo išrinktus žmones labai karštai visuomet remia ir juos visuomenės akyse gerbia; 6) Jų išrinkti žmonės, šitą viską matydami, su didžiausiu pasišventimu Bendrovei dirba, — dažniausiai net su skriauda savo asmeniškam bizniui.

Kaip kam šituos žodžius perskaičius, gali perbėgti mintis, kad šie žodžiai yra rašomi reklaminiam pasigyrimui. Labai gaila, jeigu daug taip manančių atsirastų, nes nuo tokios minties šisai straipsnis yra kuotoliausiai!

"Vienybės" uždavinys yra žinomas nuo daugelio metų — auklėti Lietuviuose vienybę, viską kilnų, viską žmonėms buvį gerinantį, o šitan įeina ir Lietuvių pramonės bei biznių auklėjimas. Šio laikraščio didžiausis džiaugsmas buvo ir yra išgirdus kokį Lietuvį įsikurus pramonę, arba kiekvieną naują bendrovę įsikuriant, ir nesmagiausis buna išgirsti gandas tą ar kitą bendrovę nusilpus ar numirus. Daugelis musų žmonių jau ir buvo įsigiję nuomonę, kad jokios bendrovės negali gyvuoti, nes buk jos iš principo nesveikos. Mes tam netikėjom ir netikim. Ir patys per savo bendrovę norim įrodyti, kad jeigu bendrovės pas Amerikonus ir kitus kulturingus žmones yra dalykas sveikas, tai gali jis buti sveikas ir pas mus.

Ligšiolei ši laiminga mintis mums gana sekmingai sekėsi demonstruoti gyvu pavyzdžiu. Mes stipriai tikim, kad seksis ir ateityje, su pagelba rimtai nusistačiusios ir protaujančios visuomenės, kurios dalis sudaro šios stambios organizacijos kuną.

Nekalbėsim apie "Vienybės" Bendrovės moralę svarbą musų gyvenime, kaipo leidžiančios šį seniausį Lietuvių laikraštį, nes tai jau kita tėma. Trumpai tik galim pasakyti, kad žvelgiant į "Vienybės" seimus ir į šios bendrovės dailų bujojimą, malonu pasidžiaugti ne tik šios bendrovės šėrininkams, tikriesiams šios senos ir didelės įstaigos šeimininkams, bet ir visiems skaitytojams bei visuomenės darbuotojams. Švarum bizniu išlaikyti laikraštis yra nemenkas kreditas visai tautai, nes laikraštis padeda augti visiems tautos reikalams. O kuomet tautoje visi reikalai vis geryn ir sklandyn susiklosto, kuomet jie kįla augštyn, tuomet ir kiekvienam žmogui dalelė tos gerovės tenka. To mes nepamatome staigu; tą patėmijame tiktai atsižvelgę atgal ir daugelį metų prieš savo akis sustatę.

Tuo motyvu kalbant, turime dar pridėti, kad šiame seime paaiškėjo, jogei "Vienybės" Direktoriatas yra užsibriežęs šiais metais "Vienybės" laikraštį ir visą biznį dar labiau patobulinti. Numatoma yra įtaisymas dar naujų spaustuvėje mašinerijų, visokiems spaudos darbams, kurie neš pelną šėrininkams ir duos daugiau jėgų gerinimui ir turtinimui laikraščio. Pats laikraštis gi numatoma didinti ir atgaivinti senai paliautą leidimą knygų: apysakų, lengvo skaitymo ir populiario mokslo knygų, etc. Todel bus pravesta didelis tuo žvilgsniu vajus šėrų pardavinėjimui ir laikraščio skaitytojų mobilizavimui iki didžiausio galimo skaičiaus — net yra atsiradęs obalsis — "100,000 skaitytojų!" Be abejonės, kad šitas vajus tuojaus padarys galimu mokėjimo gero nuošimčio (dividendo) visiems šėrininkams, kaip jau buvo mokėta per 1920 iki 1923 metų. Taipgi kulturinė reikšmė "Vienybės" padidės ne tik čia Amerikoje, bet ir Lietuvoje.

PERŽVALGA

Lietuviškas Perversmas Pasaulio Krašte

Tolimoje Pietų Amerikos respublikoje Chile įvyko valdžios perversmas, panašus į lietuvišką. Karo ministeris, Ibanez, remiamas kariumenės, paėmė valdžią į savo rankas, kadangi senoji valdžia davusi per daug liuosas rankas bolševizmo propogandai. Senas kabinetas buvo priverstas rezignuoti ir prezidentas paskyrė Ibanezą organizuoti naują. Eina gandai, kad prezidentas rezignuos, ar paims vakaciją. Ibanez pasiskelbė premieru ir ištrėmė virš šimto žmonių, komunistų ir taip politinių priešų, į tolimą salą.

Tokiu budu, perversmas Chile veik iki smulkmenų panašus į "lietuvišką."

—o—

Redaktoriai Žinovai

"Keleivio" redaktoriai, pasiskaitę "Lietuvos Žiniose," kad tulas Pijus Glovackis buvęs nubaustas vienu metu kalėjime už komunistinę propogandą, sumaišė tą Glovacką su Grigaliunu-Glovackiu, vadu perversmo, ir prirašė nesąmonių. Tuo tarpu gi P. Glovackis yra studentas, o ne pulkininkas Glovackis.

Mes skundžiamės, kad Lietuvos redaktoriai nežino amerikiečių gyvenimo, bet, kaip matyti, ir Amerikos redaktoriai nežino Lietuvos.

—o—

Studentų Saužudystės

Tas keliolika studentų, kurių nusižudymai įėjo į laikraščių skiltis, statistikos akyse pasirodo nėra taip nenormališki. Kasmet Amerikoje apie 13,000 žmonių atima sau gyvybę, bet didumos jų apleidimas šio pasaulio praeina nepastebėtas. Taigi ir studentų saužudystės nesu daro jokios "saužudų bangos." Tokis pat skaičius nusižudo kasmet, tik laikraščiai nevisados apie juos rašo.

Dvasininkai tuoj pasirupino paskelbti, kad kaltė guli ant apleidimo tikėjimo. Bet jei tikėti statistikomis, ar tikėjimas bus apleistas, ar ne, tam tikra dalis žmonių vistiek žudysis, nes, turbut, žmonijos psikologijoje tam tikras nuošimtis žmonių taip nustatytas, kad priveda prie gyvybės atėmimo.

—o—

Sumažino Švenčių Skaičių

Italija panaikino visas oficiales valstybines šventes, palikdama tik tris: 1) Jaunimo Dieną kovo 23; 2) Fašistų Darbo Dieną bal. 21; ir 3) Pergalės Dieną, spalio 28, kada fašistai apėmė valdžią.

Lietuva turi keturias valstybines šventes: 1) vasario 16, Nepriklausomybės Diena, 2) Geg. 1,, Darbo Žmonių ir Tautų Solidarumo šventė, 3) Geg. 15, Lietuvos Nepriklausomybės sukaktuvės, ir 4) Rugp. 1, Konstitucijos Šventė.

—o—

Karas Nepakenkė Gyventojų Skaičiui

Oficialis žmonių surašymas Vokietijoj, įvykdytas birželio mėnesį, 1925, kurio vaisiai dabar tapo paskelbti, rodo, kad gyventojų vokiečiai turi 62,348,-672. Vienas ministeris pareiškė, kad šių dienų Vokietija turi 1,700,000 daugiau vyrų-darbininkų, negu turėjo karo pradžioje.

Vokietija moka pensijas 792,-000 kare sužeistų kareivių ir 1,067,680 našlaičių. Tas suvalgo 17-tą nuošimtį visų valstybės pajamų, arba 350 milionų dolarių.

—o—

Likimas

"Dirva" skelbia laišką tulo patikimo asmenio iš Lietuvos, kuris, nors asmeniškai nuo perversmo nukentėjo, bet pasmerkia iš lygsvaros išėjusius amerikiečių protestus, ruošiamus komunistų-socialistų virtuvėse. — Tas asmuo sako:

"Tas, kas Lietuvoje nutiko gruodžio 17 dieną turėjo atsitikti.... Lietuvai dabar reikia ne protestų, bet konsolidavimo (vienijimo) jėgų, kad galėjus atsispirti prie vidaus priešus (komunistus) ir atsigint nuo lenkų ir vokiečių Klaipėdos krašte."

—o—

Straipsnis apie Kosciušką

"Vytis" No. 3 pradėjo spausdinti (angliškai) kunigo Koncevičiaus monografiją apie Tadą Kosciušką. Pirmame straipsny paduoda du įdomius laiškus, rašytus paties Kosciuško, kuriuose jis tvirtai sako, kad esąs lietuvis. Vienas iš tų laiškų, rašytas generolui Niesialowskiui, jau buvo minėtas "Vienybėje" ir ištisai atspausdintas lietuviškai. Kitas yra į carą Aleksandrą Pirmąjį, kuriame Kosciuška sako: "Gimimu esu lietuvis, ir nedaug man metų teliko gyventi, vienok ateitis šydu slepia nuo manęs likimą mano gimto krašto ir tėvynės." Toliaus jis matyti prašo, kad caras, kuris tuo metu žadėjo lenkams atsteigti valstybę, nepamirštų Lietuvos.

—o—

Socialistai Pritarė Fašistams

Grupė buvusių socialistų partijos vadų Italijoj išleido pareiškimą, kuriame pagiria fašistų valdžią už jos įvestus pagerinimus darbininkų gyvenimo. Vadai sako, kad dalis tų pagerinimų yra jų skelbtieji principai, dabar fašistų įkunyti.

—o—

Komunizmas Kaimuose

Rusijos rinkimų komisija pranešą, kad renkant atstovus į miestų sovietus iš 160 vietų, kur rinkimai jau įvyko, gauta pranešimų, kad komunistų teišrinkta 49 nuošimtis. Piliečių balsavimuose tedalyvavo 55-tas nuošimtis.

Į valsčių sovietus gauta pranešimai iš 8,456 vietų, kur rinko virš šeši milionai piliečių. Komunistų išrinkta tik 15-tas nuošimtis. Rinkimuose dalyvauja tik 48-tas nuošimtis piliečių.

—o—

Tie, Kurie Takus Skina

Kaip žinoma, Rusijoj socialdemokratų partija yra nelegalė. Jos vadai persekiojami, kišami į kalėjimus, spauda uždrausta, o nariai blaškomi.

"Naujienos," tą pastebėdamos, palygina veikimą Lietuvos socialdemokratų, kurie, įėję valdžion, ir pasiėmę vidaus reikalų ministeriją, tuoj komunistiniam veikimui atidarė vartus koplačiausia. Už tai komunistai, atsidėkodami, buvo įrašę keletą socialdemokratinių vadų į savo "mirties sąrašą," kada ruošėsi kelti sukilimą.

Tas prilyginimas parodo, kad socialdemokratai skina takus ir lengvina komunistams darbą. Ir čia Amerikoje, socialistai ati traukę kelis tukstančius lietuvių nuo tautinio judėjimo, nušlifavo jiems kelią į komunistų partiją. Dalis iš ten jau gryžo prie tautininkų, kita dalis dar teberiogso. Bet pastebėt, kad nors komunistai, kada atsipeikėja, gryžta prie tautininkų, bet nėra pavyzdžio, kad gryžtų prie socialistų, kurie, rodos, artimesni jiems butų. Kuo tas išaiškinti?

VALANDĖLĖS

Apysakų, Dramų, Feljetonų, Eilių ir Parinktų Straipsnių Skyrius

DR. JONO BASANAVIČIAUS JAUNYSTĖS AUTOBIOGRAFIJA

(Užbaiga)

Politikos dalykais aš mažai ką užsiėmiau — ir neperviršė laimingai. 1881 m., kada kunigaikštis Aleksandras I, per žinomą "coup d'etat" su pagelba konservatyvų užsimanė išnaikinti bulgarišką konstituciją, ir buvau į svetimą del manęs, bulgarišką politiką įsimaišęs ir nors žodžiu apginti bandęs per "Golosą" Petrapylėje ir bulgarišką "Nezavisimost" Sofijoje, liberalų dalykus; užtatai norėta ir mane, kaip ir kelis kitus, iš Bulgarijos išbaniutyti. Vėliaus del bulgariškų veikalų aš visai neutraliniu likau. — Pragoje, 1883 m. pavasary budamas, parašiau kelis straipsnius maskoliškame laikraštyje "Novoje Vremia" (Nr. 2502, 2529 ir 2559) ir "Poliaki v Litvie", Nr 2634 tos pačios gazetos. Šitie raštai — kaip man pranešta iš Lietuvos — labai suerzinę lenkus ir — horrendum dictu — ypačiai Lietuvos kunigus! "Čas", "Gazeta Narodowa", "Dziennik Poznanski", "Przegląd Katolicki" ir k. ugnia spiovė ant rašytojo, jį "poliakožerca", parsidavėliu maskoliui ir tt. vadindami; taip tuomet buvo sunku lietuviui "pro domo sua" nors ką užsiminti! Šitie raštai ir didesnėse Vokietijos gazetose ("Nordd. Allg. Zeitung", "Berl. Tageblatt") ir Austrijos ("Tribuene," "Deut. Zeitung" ir k.) tapė tuomet paminėti. Prie ginčo raštų priguli dar mano "Aušra ir Dziennikas Poznanskis" ("Aušra" 1883, Nr. 7), "Vardas senovės Lietuvos valdonų" ("Aušra" 1885, Nr. 6) ir k.

Pavasaryje 1884 m. vėl gryžau Bulgarijon, ir tuomi tarpu gavau vietą — nes Lom-Palanka buvo užimta — Elenoje, netoli nuo Tirnovo, pačia me Balkane. Šitas dailus miestelis (pas Kanitz, Donau-Bulgarien und der Balkan. B. III, S. 6 aprašytas) su labai sveiku, balkanišku oru didžią gelbstinčią įtekmę ant mano apsilpusios sveikatos turėjo, ir aš veik pasitaisiau, nekartą po girias Balkanų mažesnes ir didesnes keliones raitas atlikdamas. Pilipopoliškos revoliucijos laike, Rugsėjo mėn. 1885 m., aš persikėliau vėl į Lom-Palanką, kur ir dabar esmi vyriausiu daktaru Lom-Palankos departamento.

Rudenis ir žiema 1885-86 m. praėjo man sunkiais darbais užsiėmus serbiškai-bulgariškame kare. Lom-Palankos ligonbutis, keliuose namuose patalpintas, pripildytas tapė daugumu ligonių, ne tik iš tų pulkų, kurie čion tuomet stovėjo, bet ir sužeistais kareiviais iš Vidino, Belogradčiko, Kulos, Sofijos; kasdien po du ir daugiaus šimtų ligonių vienam apžiurėti reikėjo, daktarų neėsant. Negana to, Slivno pulkas, pereidamas per Lom-Palanką, jau karui pasibaigus, užnešė čion karštligę (typhus), palikdamas daugelį sergančių kareivių ligoninėje. Pirm to jau, nuo 18 iki 29 Vasario 1886 m. aš buvau sunkokai sirgęs užsidegimu plaučių (pneumonia crouposa dextr.), kurią ligą neabejotinai ligoninėje buvau laimėjęs. Vos nuo tos ligos pasikėlęs, po kelių dienų užsikrėčiau nuo sergančių kareivių karštlige (typhus exanthematicus), ir nuo 29 d. Kovo iki 13 Gegužės, taigi pusantro mėnesio, sunkiai vėl labai teko man sirgti, į 20 dienų be žadų (in delirio) gulint. Šiti dvi ligi taip mano sveikatą pakirto, kad ilgam laikui praeiti reikėjo, iki aš vėl biskelį atsigavau, bet ir vėliaus man sunku buvo dvasišku darbu užsiimti. Bet ir šituomi kartu dar nebuvo galas nelaimės atėjęs.

Kada aš jau biskelį pasitaisęs pradėjau apie mano mylimus literariškus darbus triustiesi, kaip rodėsi, su atnaujėjusiomis pajėgomis, štai Rugpjučio 7 (Liepos 26) 1887 m. vėl mane nelaimė aplankė.

Tą dieną, vakare apie 10 valandą, atėjo pas mane vienas jaunas, pažįstamas bulgaras, vardu Aleksandras Mannilovas, mane neva pas savo sergančią seserį kviesdamas. Nieko pikto nedumodamas išėjau; pakelėje man teko pirma eiti, jis gi biskelį užpakalyje atsiliko. Netoli nuo namo pačios, tik išgirdau urmą šuvį ir pajutau skausmą pečiuose; vos tik spėjus atsižiurėti atgal, jis vėl šovė iš revolverio antrą kartą ir pataikė į kairėją ranką (antibrachium); šovė dar ir trečią sykį, bet, man jau bėgant, negalėjo pataikyti, ir tik vijosi ilgą galą; ant mano riksmo, žmonėms iš kaimynystos subėgus, jis nukurė namon ir pasislėpė. Policijai jo namus perieškant ir jį į areštą imant, atrasta tapė pas jį ant stalo prirengtu du aštriu dideliu turkišku peiliu ("jatagan"), kuriuos, kaip sakoma, buvęs del manęs prirengęs, jeigu butų mane namon parsivedęs. Sesuo negyveno pas jį, ir buvo sveika. Priežastis to atentato paslaptynėje liko, nes, nors liudytojų buvo gana, jis neprisipažino, tą atentatą ištaisęs. Jo motina ir vyresnėji sesuo nuo apopleksijos (haemorrhagia cerebri) mirė; patsai A. Mannilovas išrodė biskelį nesveiko proto esąs, ir, regimai, tulos klaidžios idėjos vedamas, norėjo mane užmušti. Nuo teismo ant 15 metų kalėjimo nuteistas tapė.

O man, gyvam dar likus, į 2 mėnesiu teko Vindabonėje vėl gydytiesi. Iš rankos kulka, kuri buvo alkunkaulį (ulna) sutriuškinusi, tapė išpjauta, ir kaulas, nors palengva, vėl sugijo; bet kitą kulką, kuri į pečius (kuprą) įlindo, negalima buvo atrasti; ji ir šiandien kur nors kune tuno. Viennoje besigydant, teko ir man buti ant "VI internationaler Congress fuer Hygiene und Demographie zu Wien" 1887, ir vėl biskelį medicina "Polyklinikoje" užsiimti.

Šitos visos ligos netik sunaikino sveikatą ir laiką del darbo; gydymas ir kelionės prarijo man dar daug pinigų ir mane kuone į invalidą pavertė.

Todel šitais metais beveik nieko negalėjau parašyti, o dar mažiaus atspausdinti; tik "Niamuno Sarge" (1887, Nr. 22. 23) ir "Garse" (1887, nr. 5, 6, 7) galima buvo kelis seniau parašytus straipsnius paleisti. Be to dar bulgariškame laikraštyje "Trud, literaturnonaučno spisanije" (Tirnovo, 1887, kn. IX., str. 543-547) patalpinta tapė "Malka kommentarnia za kravai za Gospodia," o laikraštyje "Correspondenz-Blatt del deut. Gesellschaft fuer Anthropologie, Ethnologie und Urgeschichte," išeinančiame Muenchene redytuvėje Prof. J. Ranke, atspausdinta tapė: "Ueber die Bedeutung der Woerter 'Germania' und 'Germani" (1887, Nr. 6) ir "Ueber die Bestimmung der Schaafschere in litauischen Graebern" (1888, nr. 1).

Prirengtų ir rengiamų spaudai trumpesnių ir ilgesnių straipsnių yra dar keli, iš kurių galima paminėti svarbesnius: "Apie Vaivą ir jo rykštę," "Thrakische Elemente im Bulgarischen," "Ueber die Bestimmung trojanischer Terra-Cotta — Wirtel," "Ueber die Verbreitung des asianischen Syllabarium" ir k.

Kuomi giliaus į girią, tuomi daugiaus ir medžių; taip ir man, vis tolyn po trakiškus dirvonus tyrinėjant, juo daugiaus medžiagos atsiranda, o todel ir mano darbas, kurį iš mažo buvau pradėjęs, su laiku vis platyn ir diktyn eina, užkliudydamas ir tokius dalykus, apie kuriuos seniaus ir nedumota.

Didžiausiu ir svarbiausiu mano amžiaus darbu skaityčiau tą veikalą, jeigu man pasisektų — laiko ir sveikatos reikiant — neišgriautinus pamatus užtiesti priešistoriškoje etnologijoje del artimos giminystės ir neabejotinos tapatystės tarp Trakų ir šios dienos lietuvių, o tokiu budu darodyti aiškiai, jog mes lietuviai, išeiviai iš Mažosios Azijos ir Pietinės Europos, o ainiai Trakų — trakiški *Latovikai* (lietuvninkai), kurių vardas kitus gentiškus vardus pravarę ir šiandien mums liekti, pirm persikėlimo šiaurės link gyveno Panonijoje (šiandien Vengrija) tarpe upės Dravo ir Savo — prigulime prie seniausių, arba kitaip sakant, esame seniausia kulturiška tauta Europoje, ir jog musų sentėvių apšvietimą, dabą iš archeologiškų radinių ir liudymų klasiškų autorių plačiai išreikšti ir aprašyti galima.

Pirmoji dalis darbo "Apie Trakų tautystę" apims sekančias skaidmes:

1. Žinios apie Trakus ir jų tautystę.
2. Gamta žemės lietuviškųjų dainų, atsižvelgiant ant gamtos Mažosios Azijos ir Pietinės Europos.
3. Gyvuliai, augmens ir t. l. lietuviškose dainose ir k. paminkluose minavoti, sulyginant su fauna, flora, etc. Azijos ir Trakijos.
4. Varys ir žalvarys lietuviškųjų paminklų, atsižvelgiant ant archeologiškų radinių ir raštiškų liudymų apie anas žemes.
5. Sidabras ir auksas lietuviškų dainų, palyginant su archeologiškais radiniais anose žemėse.
6. Kalnai Trakijos, Azijos, jų ypatybės ir vardai.
8. Trakiškos gentės.
9. Liekanos trakiškos kalbos tarmėse, žmonių varduose ir bulgariškai-slaviškame gaivale.
10. Budas ir daba Trakų ir kitų trakiškų gentčių.
11. Kulturos įvaisinimas per Trakus.
12. Seniausia Trakų-Lietuvių tėviškė Azijoje, laikas ir priežastys jų persikėlimo Europon ir Lietuvon.

Šita pirma dalis — kaip šiandien išrodo — galės apimti du — jei ne daugiau — tomų; medžiaga jau surinkta, tik prie jos dar reikės nemenkai prisidėti daildariškai rankai. Kadangi paskutiniais metais trakiškose žemėse archeologiški tardymai daug naujos šviesos išplėtė ties Trakų

(Tąsa ant 4-to pusl.)

POLITIKA LIETUVOJE

(Žvilgsnis į Partijas ir Ateitį)

Rašo V.

Perversmas Lietuvoje sukurė tokį susidomėjimą Lietuvos valstybės reikalais ir politika, kokis, gali buti, viešpatavo pas Amerikos Lietuvius tik laike kovų už Lietuvos Nepriklausomybę. Todel pravartu žvilgterėti į politikos vystymąsi Lietuvoje nuo karo pabaigos, o taipgi mesti žvilgsnis į miglotą ateitį.

Idėja savaimingos Lietuvos rusėjo ir buvo gaivinama per kelis desėtkus metų, bet tik didžiojo karo išdavos sudarė tas sąlygas, kurios davė progą Lietuvių veikėjams ir tautai idėją įgyvendinti. Lietuvos valstybė gimė ne vien todel, kad Lietuviai turėjo pasiryžimo ir pasišventimo, bet dar ir todel, kad subirėjo Rusų imperija, o sunyko galybė Vokiečių kaiseriškos politikos. Lietuvos valstybė atsirado kaip, anot mokslininkų, atsirado musų planeta, kuri buvo atskelta nuo saulės ir paleista savaimingai skrieti dausomis.

Toks gimimas neapsiėjo nesutrenkęs Lietuvos gyventojų. Skaudžiausias smugis teko jų turtams, tai yra, ekonomiškai gyslai. Visų pirma, bėganti Rusai, išsivedė dalį jaunimo-kareivių, nusiviliojo dalį gyventojų, kurie išmėtė savo turtą, ir išsivežė nemaža Lietuvos gerybių, — net bažnyčių varpus, nekalbant apie karo nuteriotus laukus, nudegintas trobas ir rekvizuotus galvijus.

Negeresnė buvo ir Vokiečių okupacija Lietuvių darbingumui: vėl turtas buvo atimamas ir skurdas gaminamas. Iškėlę Nepriklausomybės vėliavą, Lietuviai vėl per trejus metus turėjo grumtis su bermontininkais, su bolševikais, su lenkais. Tuo metu žlugo rublis ir jame sudėti Lietuvių kapitalai. O vėliau, 1922 metais žlugo auksinas, ir vėl Lietuvių kapitalai nugaravo į sritis, iš kurių sugryžimo nėra.

Taigi Lietuva buvo skaudžiai apiplėšta turtais, kurių sumos dar niekas ikišiol teisingai nėra suskaitęs. Tik nuo 1922 metų pabaigos Lietuviai galėjo atsiduoti ramiam darbui ir pildyti tą ekonominę tuštumą, kuriuos karai, pinigų žlugimai ir rekvizicijos paliko Lietuvos gyventojų turtų sumoje. Lietuvos gyventojų nauda šaukte šaukė užtikrintų sąlygų ramiam darbui ir energiškam kaupimui išteriotų turtų. Bet, dėja, politiškas gyvenimas Lietuvoje nuėjo tokiais nesveikais keliais ir taip paveikė Lietuvos valdžią, kad iškilo visa eilė kliučių darbingumui ir turtų kaupimui. O šalia to, Lietuvos valstybėje paliko atvira žaizda — tai neišrištas Vilniaus klausimas, kuris kas rytą ir kas vakarą kėlė nerimo del rytojaus.

Lietuva, kaip žinoma, yra šalis 21,305 ketvirtainių mylių dydžio, kurios svarbiausias turtas ir pragyvenimo šaltinis yra žemės ukis. Iš 2,203,312 gyventojų, virš pusantro miliono gyvena ant ukių, arba, kitais žodžiais tariant, iš šimto Lietuvos gyventojų, 85 gyvena ant ukių ar kaimuose, o 15 gyvena miesteliuose. Iš šimto darbininkų 79 dirba ukyje, 6 pramonėj-fabrikuose, o kiti valdžioje, prie kelių ir prekyboje. Todel sveikais politikos principais einant, ***Lietuvą turėtų valdyti grynų ukininkų partija.*** Tą teorijoje pripažįsta tokie skirtingų pažiurų žmonės, kaip kunigas Kemėšis ir Dr. Grinius. Bet politinis Lietuvos gyvenimas nuėjo tokiais nesveikais jos gyventojų daugumui keliais, kad ***visą laiką Lietuvos partijos ginčijosi ir kovojo ne už, ar prieš žemės ukį, bet už, ar prieš Dievą, tikėjimą, bažnyčias ir kunigus*** — reiškia tokius dalykus, kurie nei šildo, nei šaldo toje padėty, kurioje Lietuvos gyventojai po karo atsidurė: butent, ekonominėje turtų tuštumoje. Svarbiausiu tikslu Lietuvos valdžių buvo ne kelti žemės ukis, bet: 1) ar mokyklose mokinti katekizmas, ar ne, 2) ar duoti kunigams algas, ar ne, 3) ar pripažinti nepraktikuojantį kataliką už pilietį ir žmogų, ar ne.

Vietoj kovoti už pagerinimą ekonominės Lietuvos gyventojų buklės, politikos vadai daugiausia energijos pašvęsdavo tokiems reikalams, kurie mažiausia ryšių turi su žemės ukiu, su pramone ir su prekyba. Todel nestebėtina, kad laiškai, ateinanti iš Lietuvos į Ameriką, visados skundžiasi "stoka litų," blogais laikais, sunkiomis mokestimis.

Kaip gi nesiskųs, kad vietoje vienos stiprios ukininkų partijos, kuriai rupėtų pirmon eilion ne katalikų bažnyčios interesai, bet žemės ukio reikalai, Lietuvoj gimė bene aštuonios politinės grupės, o seimus renkant net iki 19-kos partijų atsirasdavo!

Nuo 1917 metų Lietuvą valdė: Valstybės Taryba, trys seimai ir dabartinė Smetonos valdžia. Valstybės Taryboje dalyvavo visos partijos, vadovaujant tautininkams. Ji paruošė kelią Steigiamajam Seimui, kuriame buvo 112 atstovų, susiskirsčiusių pagal partijas sekamai: krikščionių blokas (iš trijų partijų) turėjo 59 atstovus, liaudininkai-socialistai turėjo 29 atstovus, socialdemokratai 13, kiti gi buvo — žydai, Vokiečiai ir Lenkai. Krikščionių blokas buvo keistos sudėties: jame buvo ir kunigų, ir ukininkų, ir davatkų ir darbininkų. Juos rišo ne ekonominis reikalas, bet tikyba, už kurią blokas daugiausią galvą ir guldė. Jis per seimą Lietuvą valdė tik šešių atstovų dauguma — kas yra labai menka dauguma. Steigiamasis Seimas sudarė ir priėmė Lietuvos konstituciją — daugiausia krikščionių balsais.

Antras seimas susidėjo iš 78 atstovų. Krikščionių blokas turėjo 38, liaudininkai 19, socialdemokratai 11, svetimtaučiai 10. Reiškia šiame seime krikščionių blokas nei daugumos neturėjo ir tą daugumą sudarė tik pasigaudamas svetimtaučių: Rusą, Žydą, ar Lenką. Vėl buvo bloga netik ukininko reikalams, bet ir Lietuvių tautybei.

Trečiame seime iš 85 atstovų krikščionių blokui beliko 30, liaudininkai gavo 22, socialdemokratai 15, svetimtaučiai 13. Šiame seime atsirado dvi partijos, kurių pirmiau seimuose nebuvo, nors jos dalyvavo Valstybės Taryboje vadovaujamose rolėse: tautininkai gavo tris vietas, ukininkų partija (santariečiai) dvi. Šie penki atstovai greitai palinko prie krikščionių bloko ir 35 Lietuviai ėjo prieš 37, svetimtaučiams vaidinant bezmė no rolę, nuo ko dar labiau nukentėjo lietuvybės reikalai, nekalbant apie ukininko reikalus, kurie buvo pastatyti pavojun, nes valdžion įėjo ukininkams priešingi socialdemokratai.

(Toliaus bus)

Telefonas W.-B. 7799

Dr. Vincas L. Brookus

LIETUVIS DENTISTAS

8 So. Main Street

Wilkes Barre, Pa.

(2-ros lubos — kambarys nr. 19)

Bell Phone Poplar 7545

A. STANKUS

— Lietuviškas Graborius —

Geriausias patarnavimas,
Daug metų patyrimo
1023 Mt. Vernon St.
Philadelphia, Pa.

Moderniški Rukytojai Gerėjasi Gardžiu Kvepėjimu Camel

RUKYTOJAI šio moderniško amžiaus gerėjasi lengvu, gardžiu kvapsniu Camel—tas skonis ir gerumas paeina iš parinkto tabako. Camel'ų populiarumas nuolat auga pas moderniškus rukytojus, tas suteikia jiems pirmybę už bile kokius kitus cigaretus. Savo rušyj ir pagarsėjime Camel yra pirmutiniai.

Vartokit cigaretus kurie yra užkariavę modernini pasaulį. Nėra kitų panašių kaip šitie—nežiurint kainos. Visuomet kvėpianti, visuomet lengvųs—geriausias rukymas koks kada buvo padarytas.
"IMKITE CAMEL."

© 1927, R. J. Reynolds Tobacco Company, Winston-Salem, N. C.

Iš Amerikos Lietuvių Gyvenimo

Čia Talpinama Žinios iš Amerikos Lietuvių Gyvenimo Išimtinai. Rašo Musų Gabausi Korespondentai Apie Teatrus, Prakalbas, Balius ir Bendrą Lietuvių Judėjimą.

ANSONIA, CONN.
Šeimyninis Vakarėlis ir Našlaičiams Aukos

Nors pas mus Ansonijoj įėjo madon rengti daug "pagerbimo" vakarėlių, bet daugumas jų atsižymi tik vien su riksmu ir žemiausios rųšies kalba. Bet tai ne visi taip daro.

Štai pas pp. Mikolaičius buvo surengtas vakarėlis, kuriame svečiai besilinksmindami, neužmiršo ir verkiančių. J. Radzevičiui paaiškinus, kad: "kada mes čia linksminamės, o musų broliai ir sesutės našlaičiai Lietuvoje verkia," geraširdžiai svečiai ir sudėjo aukų sekamai: M. Radzevičienė, M. Juravičienė, M. Paliaukienė, O. Kojaskienė, A. Mikolaitienė, B. Bendinskienė, O. Danilienė — po $1.00; S. Mačiuta, A. Urbonas, J. Mikolaitis, A. Paliauka — po 50 centų. Viso sudėjo $9.00.

Aukos yra pasiųstos per "Vienybės" Redakciją, kad perduotų Našlaičių Fondo Komitetui. Ačiuojame visiems geraširdžiams svečiams.

(Nuo Redakcijos: Aukas perdavėm Lietuvių Moterų Globos Draugijai, kuri persiųs Lietuvon našlaičiams). ***J. Radzevičia.***

SCRANTON, PA.
"Birutės" Choro Koncertas

Vasario 17 d. N. Scranton Junior High School Salėje, po vadovyste Muzikos Mokytojo p. J. C. Navadausko, tapo suruošta puikus 'Birutės" choro koncertas.

Programą pildė: "Birutės" mišrus, merginų ir vyrų chorai. Apart chorų, buvo keletas duetų, kvartetų ir solistų: Vincas Menkelis (baritonas), Alena Sadauskiutė (sopranas), Alena Krupskiutė (altas), Muzikos mokytojas p. J. C. Navadauskas ir programe nepažymėtas p. J. Šurakas (smuikininkas). Visiems pianu lydėjo p-lė Adelė Gustaičiutė.

Publikos susirinko apie 600.

Programas buvo nenuobodus, nes labai gražiai ir apgalvotai sutvarkytas. Programas susidėjo iš 13 numerių. "Birutės" mišrus choras, sudainavo programo No. 1, į kurį įėjo sekančios dainos: "Jaunuomenės Daina" (iš Pirmosios Gegužio") M. Petrausko ir "Eik šią, Brolau" (iš "Il' Trovatore") G. Verdi. Antru išėjimu (No. 13, paskutinį), sudainavo sekančias dainas: — "Myliu" A. Bačiulio ir "Mes be Vilniaus nenurimsim" A. Vanagaičio.

Merginų choras sudainavo: — "Ant ežerėlio rymojau," "Tamsioj naktelėj" ir "Oi kas sodai do sodeliai," visos trys S. Šimkaus kompozicijos.

Vyrų choras sudainavo: "Oi skauda, skauda mano galvelę" ir "Kur upelis teka." Pirmutinė solistų buvo A. Krupskiutė, kuri sudainavo: "Eisiu Mamei pasakysiu" M. Petrausko. Dainuoti jai nelabai sekėsi, nes labai nervavosi.

V. Menkelis sudainavo "Mano Laivas" M. Petrausko; publikos atšauktas sudainavo "Kur tas šaltinėlis?" M. Petrausko. V. Menkelis turi gražų baritono balsą, tik dar žalia medžiaga. Patartina jam pasilavinti, o bus geras dainorius.

A. Sadauskiutė, sudainavo: "Birutės Arija" M. Petrausko. Jos balsas nedidelis, bet malonus. Pridėjus dar daugiau žinios ir drąsos, bus Lietuvių scenos žvaigždė. Atšaukta publikos, sudainavo: "Dudelę" (turbut Vanagaičio) ir keletą duetų su p. Navadausku.

p. J. Šurakas surėžė smuiku keletą puikių muzikos dalykų, bet jų vardų nežinau, nes programe nepažymėta. Tas žmogus moka smuiką valdyti, nėra nei kalbos.

Nevadauskas, programe turėjo du numeriu, į kuriuos įėjo sekančios dainos: "Arija iš "Užburtas Kunigaikštis" M. Petrausko. "Oi verčia, laužo" M. Petrausko, "Laivynė" Gounodo, "Moterims Improvizacija" (iš "Vaikas ar Mergaitė") ir dar 3 kart tiek ekstra, nes po kiekvienai dainai, publika nenorėjo jį nuleisti nuo estrados. Ištiesų, p. Navadauskas yra pirmaeilis dainininkas. Jo maloni išvaizda ir rimtas užsilaikymas dainuojant, labai tinkami. Jis su pirmu išėjimu pasigavo publiką, nes dainą pildo širdimi, bet ne riksmu. Ir kas stebėtina, kad visas dainas dainuoja iš atminties, nors tai gana sunkųs ir dar negirdėti muzikos dalykai.

Vienuolika metų atgal, teko man pažinti p. Navadauską, bet tuomet jis buvo dar jaunas metais ir muzikoje nieko stebėtino. Apart jo energijos nebuvo nieko ypatingo. Šiandien Navadauskas jau nebe tas. Suaugęs kunu ir dvasia. Muzikas pilnoje to žodžio prasmėje. Jo puikiai išlavintas balsas žavi klausytojus. Nors Scrantų lietuviai ant vietos gero muziko neturėjo, bet kaipo didmiestį, yra aplankę visos Lietuvių taip vadinamos "žvaigždės;" tačiaus nei vienas iš jų nėra geresnis už p. Navadauską.

Kiek man teko patirti, tai p. Navadauskas yra baigęs Bostone "Muzikos Konservatoriją" (regis prie p. M. Petrausko), su laipsniu "Muzikos Mokytojas." Mes Scrantoniečiai, turime už garbę turėti tarpe savęs tokį gabų muziką kaip p. Navadauskas, tad nepraleiskime progos juomi pasinaudoti, o ypač jaunuomenė.

Dar turiu pažymėti vieną Scrantų Lietuvių žvaigždutę, tai p-lė Adelė Gustaičiutė. Aš ją pažįstu jau gana senai, bet nežinojau, kad ji yra tokia puiki pianistė, kuri mane labai nustebino, kuomet pamačiau priskambinant p. Navadauskui, klasinius dalykus.

Šis "Birutės" choro koncertas yra tai tik įžanga į darbą. Nors dar tik apie 4-5 mėn. kaip p. Navadauskas vadovauja "Birutę," bet jau sugebėjo ją pastatyti ant tvirtų kojų.

Kaip pasirodė, tai "Birutė" yra tvirta organizacija, nes turi apie 50 narių ir kaip girdėjau, tai kasoje turi jau apie $500. Nėra abejonės, kad "Birutė" išaugs į milžiną, turėdama pryšakyje p. Navadauską.

"Birutiečiai" kalba, kad po velykų statys net dvi operas: "Girių Karalių" ir "Pirmosios Gegužio." Ši pastaroji operą yra dar mažai kam žinoma, nes turbut dar naujas veikalas. Nesinorėtų tikėti, kad Scrantuose to kį veikalą butų galima pastatyti; bet kad p. Navadauskas rengia, tai jis žino ką daro. Mat, jo geležinei energijai, nėra nieko negalimo. Tad, Valio, Birutiečiams ir jų vadovui p. J. C. Navadauskui!

Muzikos Mylėtojas.

SO. BOSTON, MASS.
Smagus Gabijos Koncertas

Gabijos Choro koncertas iš kokių 24-25 muzikos — meno kurinių pavyko gerai. Koncertas įvyko 27 d. vasario, nedėldienio vakare, Lietuvių salėje. Koncertą vadovavo Jonas Dirvelis, pianu lydėjo p-lė K. Kasparaitė. Publikos atsilankė apie 200 asmenų.

Koncerto programa: —

Specialė orkestra iš Worcesteriečių ir p-lių Kasparaičių sugriežė "Home Circle Overtura" — Greenwaldo. Gabijos mišrus choras sudainavo "Vėjužėlis," "Aras" ir "Beaištanti Aušrelė". Jonas Nauburis, tenoras, sudainavo "Visur Tylu," "Neužmiršk," "KurBakužė Samanota" ir "Tykiai Nemunėlis Teka."

Poni Zuzana Neviackienė, solo sudainavo "Tariau Sudiev" — Denzo. Poni Dirvelienė ir Neviackienė sudainavo dueta "Gypsy Love Song" — Herberto ir "Plaukia sau laivelis," — St. Šimkaus. Gabijos vyrų choras išpildė tris dainas — "Žalioj lankoj," M. Petrausko, "Tu girele." Tallat-Kelpšos ir "Leiskit į Tėvynę" — Vanagaičio.

Antroje daly koncerto Gabijos merginų choras sudainavo iš operos "Il Trovatore" dainą. Solistės buvo R. Černiauskaitė (iš Lawrence) ir Dirvelienė i š Worcesterio. Dar prie to sudainavo "Plauk dainelė," žemaičio ir "Vai kalba žada" taip pat Žemaičio.

Rožė Černiauskaitė solo sudainavo "Skaisti Saulelė" ir antrą pasirenkant. Toliau ėjo piano kurinys.

Toliau p-lė Podeliutė ant piano išpildė vieną kurinį. Paskiau Gabijos vyrų choras sudainavo "Volga" — Brambergo, "Gaudžia Trimitai," — Petrausko ir "Motule mano." Paskiau sudainavo poni Neviackienė su Černiauskaite duetą.

Ant užbaigos Gabijos mišrus choras sudainavo "Vilniaus Lietuvaitė" — Petrausko, "Neverkit pas kapą," — Petrausko (solistu buvo Jonas Nauburis) ir koncertas užsibaigė su Naujalio "Užtrauksim Naują Giesmę."

Daugiau tokių koncertų! Tai bus daugiau muzikos, meno, harmonijos, įspudžio ir dailės. Didžiai koncertą pagrąžino specialė orkestra, kurią Dirvelis buvo atsivežęs iš Worcesterio.

Reporteris.

"VIENYBĖS" EKSKURSIJOS VADAS

Pil. Vladas Shabunas palydovas Trečios "Vienybės" Ekskursijos Lietuvon, kuri išplauks Gegužio (May) 24 d., tiesiai iš New Yorko į Klaipėdą, laivu vienu iš didžiausių Baltiko Amerikos Linija, S. S. "ESTONIA". Visi mananti keliauti šią vasarą į Lietuvą atlankyti savo gimtinį kraštą ir pasisvečiuoti pas savo gimines ir pažystamus, geriausia proga keliauti su didžiule "Vienybės" Ekskursija ir su gerai prityrusiu palydovu Pil. Vladu Shabunu. Neatidėliojant užsisakykite vietas, nes vėliaus kaip jau dabar numatoma bus vietų didelis trukumas. "Vienybės" Ekskursijos skyrius visiems prirengs visus reikalingus dokumentus kas tik kelionėje yra reikalinga. Rašykite:

"VIENYBĖS" EKSKURSIJA
193 Grand Street
Brooklyn, N. Y.

M. M. ŠLIKAS
Lietuvis Advokatas
2433 E. Allegheny Avenue
Philadelphia, Pa.
Tel. Regent 0648
Namų Tel. Michigan 5751

Jaunimo Skyrius

Lietuvių Jaunuolių bei Sportininkų Savaitinis Kampelis

KODĖL TAIP ILGAI TYLITE

Rašo J. K. Gasiunas

Penktajame Visuotiname Amerikos Lietuvių Seime, įvykusiame Philadelphijoj, buvo išrinkta tam tikra Jaunuolių Komisija. Bet nežinia, kas ten yra, kad iki šiam laikui visai nieko nebuvo girdėti apie jos veikimą. Visai nedailu, kad Jaunuoliai taip apsileidžia! Apie pusę metų ilsėtis perilga. Butų tikra komisijos pareiga, kad ji pradėtų rodytis su savo veikimu viešumon.

Man atrodo, kad visų pirma reikėtų nustatyti griežtai santykiai minėtajai komisijai su Amerikos Lietuvių Taryba. Vėliau veikimo tikslus ir priemones paskelbti per spaudą, ir atsišaukti prie Amerikos Lietuvių jaunimo prisidėti prie veikimo. Jeigu pasirodytų, kad yra šiek tiek pritarimo ir noro iš jaunimo pusės prisidėti prie šaukiamo darbo, butų galima tada šaukti visuotiną Amerikos lietuvių jaunimo Seimą, kuris galėtų pamatinai išgvildenti kai-kuriuos dabar neaiškius klausimus, užmegsti nuolatinę pastovią Lietuvių jaunimo organizaciją Amerikoje, priimti jai tinkamus įstatymus, išrinkti nuolatinę valdybą, kuri butų kartu ir tikra Amerikos Lietuvių Jaunuomenės Taryba. Tai butų centralė Amerikos lietuvių jaunuomenės organizacija. Ji veikdama sutartinai su Amerikos Lietuvių Taryba, galėtų padaryti daug gero pačiam jaunimui, ir kartu lietuvybės palaikymui Amerikoje.

Baigdamas pasakysiu, kad aš nesu geru žinovu Amerikos Lietuvių "Jaun. Kom." kuri geriau savo brolius pažįsta, ir todel gali surasti budų ir priemonių, kaip prie jų prieiti. Vienas dalykas tik aišku visiems, kad reikia veikti, reikia šis tas daryti.

Su nekantrumu lauksime pirmųjų bandymų.

ATSIŠAUKIMAS Į AMERIKIEČIUS

A. a. Matas Slančauskas 1851—1924

Mes Lietuvos Jaunimo Sąjungos, Skaisgirio skyrius kreipiamės į Jus, broliai Amerikiečiai, ypač į Šiaulių apskričio: Joniškio, Rudiškių, Gruzdžių, Žagarės ir Skaisgirio valsčių išeivius, katriems rupi Lietuvos kulturos reikalai, padėti pastatyti paminklą Aušrininkui — a. a. Matui Slančauskui. Mes užsiimdami kulturos darbu, ir rupindamiesi liaudies švietimu, turime gausų knygyną, kurio vertė dabartiniu laiku siekia į 3,000 litų, ir kurį nuolat didiname, pertai pinigų sąjungos skyriaus iždė turime labai mažai.

Paminklą norėjom pastatyti praeitą rudenį, bet stoka pinigų sutrukdė pradėtą darbą. Paminklas jau gatavas, tik reikia apmokėti. Bus tai biustas su velionio atvaizdu apie aštuonių ir pusės pėdų augščio; pažemėje akmenyje bus iškalta šios velionio eilės: "Dirbau, krutėjau, Kiek tik galėjau, Dabar jau gana!"

Velionis Matas Slančauskas visą savo gyvenimą pašventė švietimui jaunimo ir skleidimui apšvietos Lietuvių tarpe. Savo apylinkėje buvo vienas iš uoliausių skleidėjų knygų, laikraščių, bei pasitarnavo neapkainuojamai rinkdamas nuo pražuvimo senus Lietuvių padavinius, dainas, pasakas, priežodžius, mįsles ir tt.. Velionis buvo kilnus ir darbui pasišventęs žmogus kokių mes mažai teturime. Pagerbimui Jo atminties ir sumanyta atidengti paminklas.

Turime vilties, kad Amerikiečiai atsilieps į musų prašymą, ypač musų kaimynai ir gal velionio auklėtiniai ir Jaunieji draugai, kuriuose Jo Lietuvos atgimimo viltis ir budavo.

Pinigus, nors ir mažą auką, prašome siųsti ar į šio laikraščio redakciją, pažymint kam, ar ba tiesiog į Lietuvą Skaisgirio skyriaus iždininkui, adresuojant ***Blažas Balta,*** Reibenių Sod., Skaisgirio pašt., Šiaulių apskr., Lithuania.

Su augšta pagarba
Liet. Jaunimo Sąjungos
Skaisgirio Skyr. Vald.
Pirm. ***S. Virbickas.***
Sekr. ***A. Čičinskas.***

SU TRIMS UŽSIĖMIMAIS LIETUVĖ ŽYDELKAITĖ

Rašo Jonas J. Nienius

Anglų dienraščiuose tilpo straipsnis iš New Yorko nuo reporterio Virginia Swain. Ten ji aprašo apie lietuvišką žydelkaitę iš New Yorko, buk ji yra pacinanti iš garsių lietuviškų žydų astronomų giminės.

Jos diedukas buvęs Lietuvių astronomas ir literatas apie se novės Semitų giminę. Taipgi ji paeinanti iš augštos Lietuvos žydų gimines, net aštuoniose gentkartėse jų giminėje buvę rabinai ir dabar ji esanti su rabinu vedusi.

Ji yra atsižymėjus mokykloje, kur ji mokėsi Lotynų kalbos, ir sutikusi mokytoją, kuris ją ir vedė už tai, kad ji viena iš visos mokyklos geriausiai mokėsi. Jos mergystės vardas esąs — Julia Cohn.

Yra užbaigus mokslą juristės ir dabar yra advokatė, eina kas rytas į savo ofisą ir atlieka teisių užsiėmimą (profesiją), o po pietų, ji eina į teatrą ir tenai stoja scenon, nes yra taipgi aktorka. Vakare gi eina namo ir buna jau šeimininkė ir prirengia vakarienę sau ir vyrui.

Didžiuojasi ji savo trimis užsiėmimais ir sakosi turinti gana smagumo ir jaučianti nė kiek ne nuilsus prie savo trijų užsiėmimų. Geriau esą buti visuomet užsiėmus ir ką naudingo dirbti, negu but be užsiėmimo ir nieko neveikti; nieko neveikiančios moterys, — ji sako — yra netikusios ir jos greitai gauna norą skirtis nuo vyrų, jeigu tie joms ką pasako apie jų tinginiavimą.

Dabar ji yra p-nė Benjamin Algase, moteris mokytojo ir rabino. Lošia rolėje "Anne Nichols" veikale — "Sam Abramovich," ir labai patenkinta, kad gali buti aktorka.

Mums yra tame svarba, kad ji save vadina ***lietuvaite,*** paeinančia iš Lietuvių astronomų ir augštos kilmės, turi įvales įgimtosios pajautos ir patriotingos drąsos save vadintis Lietuvaite iš žydų giminės.

Daugiaus tokių jaunuolių, kurie garsintųsi per angliškus laikraščius ir save vadintųsi Lietuviais ir Lietuvaitėmis! Tas mum kaip tik yra garbė. Kas bus kitas sekantis drąsuolis garsintis Lietuvių per Anglų spaudą? Laukiame jusų jaunuoliai...

Imkite pavyzdį iš tos 24 metų žydelkaitės.

$1,000,000 užmokėjome kad sustabdyti Šalčius

Užmokėjom $1,000,000 už Hill's Cascara-Bromide-Quinine delto, kad tai geriausias išrastas budas gydyt šaltį. Hill's sustabdo šaltį į 24 valandas. Jis sulaiko gripą į 3 dienas.

Veikia pilnai. Netik sustabdo šaltį, bet išmeta lauk jo nuodus. Paliuosuoja vidurius — suvikrina visą kuną. Jis suteria spėką atgaivint jusų gyvenimą.

Šaltis dalykas rimtas. Kasmet iš šalčio priežasties miršta virš 150,000. Pradėkite ir jus kartu su šalčiu. Neleiskite jam įsikibti. Sulaikykite jį su Hill's. Turėkite po ranka. Kuo greičiau jus pradėsit, tuo greičiau šalčiui bus galas. Visos aptiekos parduoda Hill's.

TEMYKIT KAD BUTŲ HILL'S CASCARA BROMIDE QUININE KAINA 30c. RAUDONA DĖŽUTĖ SU PAVEIKSLU

Gerkite Vandenį Kad Išplovus Inkstų Nuodus

Jei Nugara Skauda ar Puslė Vargina Tuojaus Pradėk Imti Druskos

Inkstams ir nugarai skaudant neišsigąsdinkite ir nepradėkite kimšti į vidurius gyduolių, kurios tik suerzina visą šlapinimo sistemą. Išvalykite inkstus kaip išvalote vidurius, išplaudami juos su minkštomis, nekenksmingomis druskomis. Inkstų užduotis yra iškošti kraują. Per 24 valandas jie perkošia 500 grudelių rugščių ir medžiagos, todel supraskime kokį darbą jie atlieka.

Gerkite daug gero vandens — negalite persigerti: šalia to, gaukite iš aptiekos apie keturias uncijas Jad Salts druskų. Imkite po arbatinį šaukštelį kas rytą pirm pusryčių per keletą dienų ir inkstai veiks kopuikiausia. Tos garsios druskos padarytos iš vynuogių rugšties, citrinų sulties ir lithia. Jos ilgus laikus vartojamos išplovimui inkstų, taipgi nugalėjimui rugščių, kurios erzina puslės sistemą.

Jad Salts druskos nebrangios; negali pakenkti; padaro malonų, pustojantį lithia-vandens gėrimą, kurį kiekvienas turėtų laikas nuo laiko gerti, kad inkstai puikiai veiktų. Pabandykite; taipgi gerkite daug vandens, ir beabejonės stebėsitės kas pasidarė su inkstų vargais ir nugaros skaudėjimu.

GUMA VIDURIŲ LIUOSAVIMUI

Viduriai bus švarus su

Feena-mint
The Chewing Gum LAXATIVE

Turi Skannų Šaltamėtės kvapsnį. Kramtykite del sveikatos. Veikia tuoj.

Aptiekose 15c and 25c

DR. JONO BASANAVIČIAUS JAUNYSTĖS AUTOBIOGRAFIJA

(Tąsa nuo 2-ro pusl.)

tauta ir vis dar palengva išplečia, todel ir mano darbas, ir iš svetimo triuso neviename dalyke pasinaudodamas, dar neveik galės buti parengtas. Festino lente."

Su šiais žodžiais baigiasi paties D-ro Basanavičiaus autobiografija. Jo biografijos rašytojas, Dr. Šliupas, priduria nuo savęs dar sekamą žinią:

Tiek tai parašė Basanavičius apie savo darbus ir rupesčius Liepos 2 d. 1888 m. Prie to viso dabar aš galiu jeigu tik tiek pridėti, kad ir 1889 m. tą musų garbų tėvynainį kirto vėl nelaimė, nes Vasario 28 d. pasimirė jo pati Gabrielė Eleonora 26-me mete savo amžiaus, gimusi iš giminės Mohl. Ką Dievas myli, tą jis ir mėgina! — sako Biblija. — Lietuvos vyrai daug galės pasimokinti iš gyvenimo, taip pilno darbštumo ir pasišventimo del savo nuvargintosios tautos!

DVI NAUJOS DAINOS
"Molio Uzbonas"
ir
"Nuo Putino"
Mišram Chorui. Kaina 30c.
Parašė A. Vanagaitis, Išleido X. Strumskis. Adresuokite:
"VIENYBĖ"
193 Grand st., B'klyn, N. Y.
(Pinigus siuskite stampoms)

Paliuosuoja nuo KOSULIŲ SEVERA'S Cough Balsam Pas savo aptiekorių

Visiems vidurių sunegalėjimams kįlantiems nuo dantų, nieko geresnio nėra už saugų Kudikių ir Vaikų Vidurių Laisvintoją.

MRS. WINSLOW'S SYRUP

Rheumatism

BAUME BENGUE (BENGAY) greitai palengvina raumato, neuritis ir kitus skausmus. Giliai pasiekdamas jis išvarinėja kraują ir nuramina dirksnius.
Imkite Tik Tikrą Francų
BAUME BENGUE
(ANALGESIQUE)

Į LIETUVĄ
DIDELĖ EKSKURSIJA
Ant Didžiausio Laivo Pasauly
"MAJESTIC" GEG. 14 D.

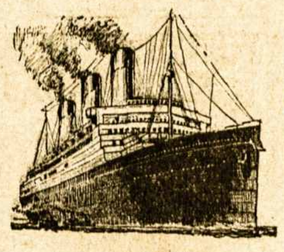

Keleivius palydės ištisoje kelionėje musų patyręs palydovas. Visos privatiškos kajutos uždarytos, patogumas, geras maistas ir mandagumas.

Puiki 3-čia Kl. Kelionė Lietuvon $111.97

Į Abi Pusi $186.00

Kreipkitės prie vietinių agentų arba:

WHITE STAR LINE
INTERNATIONAL MERCANTILE MARINE COMPANY
No. 1 Broadway, New York, N. Y.

MILIONO DOLARIŲ SALĖ

Puikiausi Brooklyne vieta Baliams, Vestuvėms, Vakarienėms, Vakarėliams, Prakalboms, Koncertams ir Banketams. — Gražus, moderniški kambariai susirinkimams.

Draugijos, pavieniai ir rengimo komisijos visados maloniai gaus pilnas informacijas pas —

MILLER'S GRAND ASSEMBLY
The $1,000,000 Ball Room
318 Grand Street
Cor. Havemeyer Street, Brooklyn, N. Y.
Tel. Stagg 7798

Tel. 2320 Greenpoint —:: ::— Telephone 7867 Main

G R A B O R I U S
JUOZAS GARŠVA

Mano firma gerai atlieka sekančius darbus: išbalsamuoja ir laidoja mirusius ant visokių kapinių. Pagrabus parnošia nuo paprasčiausių iki prakilniausių. Parsamdo karietas laidotuvėms, veselijoms, krikštynoms ir kitiems pasivažinėjimams.

Viršui minėtais reikalais kreipkitės pas mane, o būsit užganėdinti

231 Bedford Ave. OFISAI: *264 Front Street*
BROOKLYN, NEW YORK

Telephone: Newtown 4464

A. VALANTIEJUS
ir
J. BARTAŠIUS
Graboriai — Balsamuotojai

4 Lexington Avenue,
arti Grand Av., Maspeth, L.I., N.Y.

Tel. Greenpoint 7831

LIAUKUS FOTOGRAFAS

Fotografavimas įvairių grupių ir pokilių: kaip vestuvių, banketų, vakarienių, nabašninkų, mokinių ir tt. yra mano specialybė.

Visus fotografijos darbus atlieku artistiškai ir prieinama kaina. Reikale nepamirškit adreso

214 Bedford Avenue
(tarpe N. 5th ir N. 6th gatvių)
Brooklyn, N. Y.

LIETUVIŠKA AKUŠERKA

Marijona Tamkienė

Prie palagų ant pareikalavimo dieną ar naktį, taipgi nedėldieniais. Darbą atlieka atsakančiai už prieinamą kainą.

7 STAGG STREET
Arti Union Av., Brooklyn.
Tel. Stagg 6731.

ĮSISENĖJUSIAS VYRŲ-MOTERŲ LIGAS

Pasekmingai Gydau Moderniškais Mokslo Budais

PARODAU GREITAS PASEKMES visose formose nervų, odos ir kraujo suirimų, odos išbėrimų, įsisenėjusių žaizdų, nervų silpnumo, inkstų ar šlapumo suirimų, raumatizmo, hemoroidų, fistulų, ištinusių liaukų, ar kitokių pilvo, vidurių, žarnų ligų. Ištiriu kraują ir apsakau tikrą jusų stovį.

MANO KAINOS PRIEINAMOS ir asmniškai prižiuriu kiekvieną sykį atėjus. Kraujo tyrimas Wassermano sistema ir kemiška analyzė šlapumo, X-spindulių kvotimas.

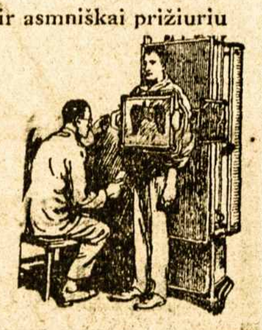

Pasitarimas ir Patarimas Dykai
DR. ZINS *Specialistas*
110 East 16th St., New York City
Tarpe 4th Ave. ir Irving Place
Valandos: 9 iš ryto iki 8 vakaro.
Nedėliomis: 9 iki 4 po pietų.

20 NAUJŲ NAMŲ

Įsigyk namą viduryje Jamaicos miesto, kur dabar yra baigiama 20 vienos šeimynos namų ant Otto Place, 10 minutų nuo Jamaica Didžiosios Stoties, 10 minutų nuo Jamaica Elevatoriaus. Trolly Karai ir Busai ant vietos. Namai 6 kambarių, tailos kičinai ir maudynės, kanalizacija, šalygatviai. Viskas išmokėta. *Kitur nepirk nepamatęs musų namų!*

BATVINIS BROTHERS
10739 - 115th ST., RICHMOND HILL, L. I.
TELEFONAS: CLEVELAND 5654.

Važiuojant Jamaicos Elevatoriu, važiuokit iki Metropolitan Stoties; ten išlipus, eikit į pietus Ven Wick Ave. iki Otto Place. Arba atsišaukit pas mus augščiau paduotu antrašu.

ANTANAS TAČILAUSKAS
Savininkas
Lietuviškas Restoranas ir Susirink. Svetainė

Čia galite gauti tinkamus valgius, gerai pagamintus ir už prieinamą kainą. Taip pat pasirendavoti svetainę susirinkimams, vestuvėms bei kitokioms apeigoms.

999 GRAND STREET, BROOKLYN, N. Y.
Telefonas Stagg 3922)

ALKVIETĖS IR ALKAKMENIAI – SENOVĖS LIETUVIŲ TIKYBOS PAMINKLAI

Rašo K. Avižonis

Lietuvoje yra daug vietų, žmonių alkvietėmis, alkakalniais, alkupiais vadinamų. Taip vadinamos vietos senovės lietuvių buvo skiriamos tikybiniam kultui. Čia senovėje lietuviai susirinkdavę bendriems aukojimams, maldoms, įvairioms apeigoms, kurių nuostrupos dar ir dabar yra užsilikusios, tik, žinoma, daug kuo pakitusios. Pats žodis "alka" reiškia šventą vietą. Alkvietės ir buvusios senovės lietuvių šventvietės, šventyklos.

Alkvietėmis vadinamos vietos dažniausia yra miškeliai, "gojeliai," naturalųs arba kiek apdirbti kalnai ir šiaip ypatingos savo gamta vietos. Alkvietės, senovės lietuvių šventyklos, buvo pačioje gamtoje todel, kad senovės lietuviai garbinę pačią gamtą ir jos reiškinius. Kad jie butų garbinę stabus, tai sunku pasakyti, nes apie tai maža tėra žinių. Kryžuočiai, turėję daug santykių su Lietuva, savo raštuose mini lietuvių šventyklas — alkvietes; bet jie nieko nesako, kad jose butų radę dievų stabų. Tikriau yra žinoma, kad senovės lietuviai garbinę pačią gamtą ir jos reiškinius: dangaus šviesylus, griausmo ir kitas gamtos jėgas, vėles, keistesnius medžius ir akmenis ir viską, kas jiems buvo nesuprantama.

Bene žymiausią vietą senovės lietuvių gamtos garbinime buvo skirta medžiams, kurių buvo pilna Lietuva. Medis, taip pat, kaip ir žmogus, gimęs, augęs ir miręs. Todel lietuviai dar ir dabar nekartą nuliudime ar nelaimėje nusiskundžia medžiui. Lietuvio likimas tvirtai buvo susiėjęs su medžio likimu. Jei medis nudžiudavęs, turėjęs ir žmogus mirti; jei medis žmogui mirus nenudžiudavęs, ir neišnykdavęs, tai buvo tikima, kad miru siojo vėlė perėjusi į medį gyventi. Krikščionims pradėjus kirsti šventus medžius, žmonės stebėjosi, kodel iš jų kraujas nebėgąs. Medžių tarpe labiausia buvo garbinami ąžuolai, liepos, pušys ir eglės. Ypatinga pagarba tekdavo kapuose augantiems medeliams. Medžiai buvę mirusiųjų vėlių ir dievų namai. Jei lietuvis norėjęs pasiliuosuoti nuo piktų dievų ir dvasių jam kenkiančių, tai jis nulupdavęs medžio žievę, kuriame gyvenusios tos dvasios, o medžiui nudžiuvus dvasios turėjusios kraustytis kitur. Lietuviai taip pat garbinę ir žoles, kurias vartodavę įvairiems burimams ir gydymams.

Ne mažiau už medžius, lietuvių buvo garbinama saulė, mėnuo ir žvaigždės. Dabodami žvaigždes, lietuviai burdavę savo ateitį. Dangaus kunai irgi buvę gyvi, gyvenę, vedę, žemę prižiurėję. Didžiausio įspudžio lietuviams darę griausmas ir žaibas, kurie buvo lyg baudžiamoji dangaus jėga. Šale žaibo ir griausmo, lietuviuose buvo labai prigijęs ugnies kultas.

Lietuviai, taip plačiai garbindami gamtą ir jos reiškinius, au kojo aukas, norėdami permaldauti piktas dvasias ir įgyti gerųjų dvasių malonę. Tam reikalui radosi šventyklų reikalas, kurias lietuviai kaip tik ir taisėsi pačioje gamtoje.

Senovės lietuvių šventyklų paminklų turime labai daug. Del jų daugumo, kaikurios jų beveik nesiskiria nuo aplinkinės gamtos; bet kad senovėje jos buvo šventyklos, žinome iš to, kad ir dabar jas žmonės tebevadina alkvietėmis. Alkvietės, tai daugiausia miškeliai ir įvairus kalnai ir kalneliai. Alkviečių — šventyklų yra didesnių ir mažesnių. Kai kurios didžiosios alkvietės buvo sustiprintos ir tinkamos apsigynimui nuo priešų. Iš pačių didžiųjų alkviečių galima paminėti žemaičių Girgždutos kalną. Girgžduta — tai didelis gražus savo gamta naturalus kalnas, keliomis eilėmis pylimų sustiprintas. Kad Girgžduta senovėj buvo lietuvių šventykla, nėra abejojimo, nes apie tai be kitų parodymų yra daug pasakojimų ir padavimų apylinkės žmonėse. Dar ir dabar kasmet Sekminių antrą dieną žmonės renkasi į Girgždutą pasilinksminti, pašokti, pažaisti. Tie susirinkimai yra užsilikę iš gilios senovės. Šale Girgždutos yra mažas žmonių gerbiamas kalnelis, Avinkalniu vadinamas. Gali buti, kad senovėje čia avinai buvo aukojami. Taip pat netoli nuo Girgždutos yra du naturalųs kalnai, Spanstis ir Spansčiukas. Žmonės šią vietą tiesiog senovės lietuvių šventykla vadina.

Senovės lietuvių šventyklos — alkvietės buvo beveik ant kiekvieno didesnio ir gražesnio naturalaus kalno. Taip yra žinių, kad ir Šatrijos ir Birutės kalnas buvę senovės lietuvių šventyklos. Alkvietės taip pat buvusios ir ant piltų kalnų, esančių šale didesnių apsigyvenimo vietų. Čia pavyzdis gali buti Trakų apskr., Paparčių apyl. piliakalnis "Žydakapčius."

Nereikia manyti, kad alkvietės buvo tik ant kalnų. Jų buvo visur: ir lygumose, ir miškuose, ir paežerėse, ir paupiuose. Kaikuriose alkvietėse yra didelių akmenų, alkakmeniais vadinamų. Tie akmenys kartais yra pavieni, kartais ištisomis grupėmis, ištisomis šeimomis. Vieni jų yra paprasti, tačiau, yra ir žmogaus ranka apdirbtų. Alkakmeniai senovėje galėjo buti aukurai arba tiesiog garbinami kunai. Vienas didelis įdomus alkakmenis yra Trakų apskr., Paparčių apyl. "Didžiuoju" vadinamas. Šis akmuo yra nepaprastas. Jame yra iškalta įvairių lėkštelių, latakų, latakėlių. Apylinkėje jis yra plačiai žinomas ir labai gerbiamas. Žmonės pasakodami apie jį sako, kad jis buvęs "pagonų aukuras." Tokių žmonių gerbiamų alkakmenių Lietuvoj yra labai daug. Kai-kuriose vietose žmonės alkakmenis dar ir dabar šventais laiko ir neša ir deda ant jų aukas.

Tiriant senovės lietuvių tikybą daug medžiagos duoda alkvietės ir buvusių šventyklų vietos. Reikia paskubėti ištirti tas vietas, nes jos kasdien nyksta, o senovės lietuvių tikyba yra labai ncaiški. Senovės lietuvių tikyba daugiausia yra aprašę svetimšaliai, kurie nesuprasdami lietuvių kalbos ir nežinodami jų psychologijos ne kartą yra iškreipę tikrus faktus. Senovės lietuvių tikybos aprašymuose padary tas klaidas reiktų paskubėti atitaisyti, ypač, kol dar tebėra gyvi senovės lietuvių tikybos paminkklai, — alkvietės ir alkakmeniai.

— *Lietuva.*

ŠEIMININKĖMS KELRODIS

Rašo ISABELLE KAY

Lietuvė šeimininkė Amerikoje visados trokšta gauti patarimų pagerinimui jos žinojimo atlikinėjant pareigas, kaipo šeimininkė ir motina. Šitose skiltyse kas savaitę tilps straipsneliai, kurie bus įdomūs kožnai Lietuvei šeimininkei

RODYKLĖ No. 10

Virimo Receptai

Daugelis pažymių maisto žinovų pritvirtina, jog pienas ar pieno produktai yra svarba žmogaus maistui, nes kitaip laikui bėgant žmonija palengva išmirtų. Pienas ar suryje randami tam tikri paslaptingi elementai, kurie suteikia mums reikalingas mineralęs druskas, vitaminus iš šilumos kalorijas palaikymui sveikatos. Kitais žodžiais, suris yra beveik grynas pienas sudarytas iš riebalų, proteinų ir minaralių druskų. Turėtumet naudot surio kuodaugiausia arba taip kaip ir kito maisto, nes jis netik kad yra sveikas, bet ir ekonomingas. Suris taipgi pagelbsti virškinimui ir stimuliuoja apetitą. Sekantis receptas yra vienas iš populiariškiausių valgių per visą metą naudojamų.

ŠUTINTI MAKARONAI SU SURIU

1½ puoduko evaporated pieno
3 puodukus virtų, nusunktų makaronų supjaustytų į dviejų colių ilgio šmotukus
1¼ puoduko tarkuoto Amerikoniško surio
1½ šaukšto sviesto ar sviesto pavaduotojo
½ šaukštuko druskos, smulkios
⅛ šaukštuko pipirų
Keletą grudų paprikos

Padaryk baltą skystą buizą iš miltų, sviesto, uždaro ir pieno. Sumaišyk su tuo makaronus. Pilnai ištaukuok žemą kepemą bliudą, sudėk eilę makaronų, pas kui surio, ir taip ištisai iki viską sudėsi paeiliui. Kepink vidutiniškam karštyje iki paruduos per apie 35 minutas.

Virtuvės Reikaluose

Daržovės dabar duodama ant didelių torielių vietoj ant soso torielių. Turėtumet naudoti dubeltavą daržovių stotką su uždangalu. Tokia galima pirkti paprasto arba suplakto metalo.

Gavimui atsakančio skonio žuvies, žuvį reikia visai nušluostyti. Geriausia po numazgojimo žuvies, apdžiovink ją atsargiai sausame skarulyje ir paskui apibarstyk ant jos miltų.

Žuvį reik uždengti pirm dėjimo į ledų skrynią, nes kitaip žuvies skoniu per siima viskas kitas skrynioje.

Mėtos ir petruškos bus šviežios ilgesniam laikui sudėjus jas į beorinį vaisių dėjimo stiklą ir užšriubavus.

Šaltą kava yra skani duodant su pasaldinta plakta smetona.

Naminiai Pasigelbėjimai

Sulaikymui ėjimo gazo iš paipos arba karšto vandenio, suminkštink biskį muilo ir užtepk ant skylutės.

Visada yra gerai turėti po ranka šmotelį sukietėjusio muilo. Patrynus tą dalį audeklo iš kur nori ištrauki siulą su muilu, siulas lengvai išeis.

Valant juodus siiperias arba veik kas juoda, geriausia naudok ir juodą skarulį su valymo produktu.

Kuomet jusų namams reikia gero valymo, žiurėk kad jusų šluotos burų gerame stovyje. Kad šluota suriektų dulkes, geriausia pamarkyt ją muiluotam karštam vandeny jin dapylus 3 šaukštus kerosino (į viedrą). Taip šluota ne tik apvalys karpetus, bet paliks grindis lyg nužibinus.

Palivuotus katilukas, kurie sausai apdega reikia pripilt tuoj verdančiu vandeniu, nes šaltas vanduo leidžia palivai trukti.

Grožės Patarimai

Kiekvienas žino, kad gera sveikata priklauso daugiausia nuo gero vidurių virškinimo. Ir, suprantama, geras virškinimas pirmoj vietoj priguli nuo gerų dantų. Kožnas gali lengvai užlaikyt dantis geram stovyje atsakančiai juos nuvalant. Reikia nueit pas dentistą ir patirti kaip pigiai gali išegzaminuoti jums dantis ir rast mažus kenksmus, kurių pats nepatėmiji. Užsimoka eit pas gerą dentistą du sykiu į metus išegzaminavimui dantų, nes tuo tik išvengsi nesmagumus kokie del dantų gali prasidėti. Nekainuoja daugiau jeigu valysi dantis du sykiu į dieną ir apsilankysi pas dentistą du sykiu metuose negu reiks kęsti skausmas ir tankiai gauti ligą kuri gali prasidėti nuo dantų užleidimo.

Ypatiška Sveikata.

Jus daug girdėjot apie maistus turinčius savyje karbohydratus. Karbohydrai mineralių krakmolų pavidale. Žingeidu tai randasi gyvuliuose, piene, cukraus ir sužinoti, kad pirm negu karbohydratai gali buti sunaudoti kune jie turi pervirsti į vynuogių cukrų. Karbohydratai duoda jums daugiausia šilumos ir energijos. Tokis maistas kaip obuoliai, vynuogės, bananai susideda visiškai iš karbohydratų. Karbohydratai yra ta dalis maisto, kuri duoda vaikams ir suaugusiems šilumą kelenčią spėką prie veikimo. Medus, moliasai ir syrupai yra formos cukraus, kurios priduoda dar daugiau energijos atlikimui tikro sunkaus fiziško darbo.

Mes Rekomenduojame Sekančius Produktus:

Ekonomiškos šeimininkės vartoja Star ir Magnola pieną visiems virtuvės reikalams. Be gero pieno ir cukraus jos taupo leibelius ir gauna brangių dovanų.

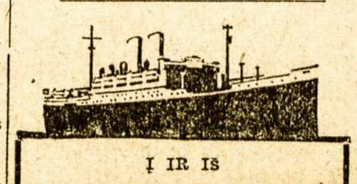

Į IR IŠ

LIETUVOS

PER HAMBURGĄ

Ant mūsų tri-šriubinių laivų *New York* (naujas) *Hamburg Deutschland, Albert Ballin, Resolute, Reliance* ir ant populiariškų vienodais kambariais laivų **Cleveland, Westphalia, ir Thuringia**

Ypatikai Vadovaujamos Ekskursijos

203 Iš New Yorko į Kauną ir Atgal (Pridėjus S. V. Įeigų Taksus)

Išplaukimai kas savaitę

Del sugrįžimo leidimų ir kitų informacijų klauskit pas vietos agentus arba pas

Hamburg-American Lines

UNITED AMERICAN LINES, INC.
General Agents
28 Broadway, New York

HOLLAND AMERICA LINE

Tiesus trumpas kelias per Roterdam'ą, į ir iš visų dalių

LIETUVOS

Laivai kas savaitę

Nepriligstami patogumai

Mes prigelbstime gauti reikalingus dokumentus (affidavlts). Musų žmonės sutvarko visas smulkmenas, ir keleiviams rupinamenasi nuo pradžios kelio iki pabaigos.

Kainos ir laivų tvarkraštis pasiunčiamas paprašius.

Rezarvavimui ir informacijų delei rašyk bile vietiniam agentui, arba.

HOLLAND AMERICA LINE
24 State Street, New York.

Tik Pasaldytas
Kondensuotas Pienas Parodo
Tikrą Geros Kavos Kvapą

ŠITA mintis nėra nauja. Nesuskaitytі tukstančiai "apsvaigusių" kava tą žinojo per gentkartes.

Rinktiniausi viešbučiai ir kliubai, kur pietųs tai nuotikiai, Borden's Pasaldytas Kondensuotas Pienas yra paprastas apsireiškimas. Apart jo senovės gerumo Borden's Pasaldytas Pienas yra daug ekonomiškesnis negu cukrus ir smetona – kenas Pasaldyto Kondensuoto Pieno eina tiek toli, kiek puskvortė smetonos ir svaras cukro.

KAVOS BANDYMAS — Pradėk vartot Borden's Pasaldyto Kondensuoto Pieno į kavą. Ir atrasi, kad priduos kavai netik puikesnį kvapą, bet išvilks aikštėn visą gerumą puikiai sutaisytos kavos. Nenustelbia to puikaus kavos kvapsnio. Po to persitikrink, jog vienas kenas Borden's Pasaldyto Kondensuoto Pieno eina taip toli, kaip puskvortė pieno ir svaras cukro.

Taupykite Leibelius Del Brangių Dovanų

Kiekvienas Borden Leibelis kaip atvaizduota turi didelę premijų vertę. Atlankykite artimiausią premijų krautuvę ir pažiurėkite kaip lengva gauti sidabrinių daiktų, lėkščių, laikrodžių ir daugelį puikiausių dalykų DYKAI tik su Borden leibeliais nuo šios rušies Pasaldyto Kondensuoto Pieno. Pradėk taupyt leibelius šiandien. Tamsta džiaugsies. Jei patogiau, reikalaukit DYKAI iliustruoto katalogo, kuriame randasi daug premijų.

MUSŲ BROOKLYNO PREMIJŲ KRAUTUVĖS RANDASI
2 Sumner Avenue, arti Broadway
41 Nevins St., arti Livingston St.

NEW YORK CITY
44 Hudson Street *arti Duane Street.*
462 West 42nd Street *arti Ninth Avenue.*
61 East 125th Street *arti Madison Avenue.*

JERSEY CITY, N. J.
350 Grove Street *arti Newark Avenue.*
584 Summit Avenue *arti Newark Avenue.*

NEWARK, N. J.
23 Warren Street *arti Washington Street.*

ĮSIGYK ŠĮ STEBETINĄ KNYGĄ

"Milk — and its using in cooking", parašė Mrs. Bently. Tai be abejonės puikiausi knygutė apie pieną ir jo vartojimą namuose. Tik atsiųsk savo vardą, adresą ir kartu Pašto Ženklelį už 10c. apmokėjimui pokavimo, persiuntimo ir tt.

THE BORDEN COMPANY, BORDEN BUILDING, NEW YORK, N. Y.

RESTAURANTAS

Gaminame Lietuviškus, Rusiškus, Vokiškus taipgi ir Angliškus valgius. Kuris nors sykį pribuna pas mus ant pietų, tas pasilieka visados musų kostumeriu, nes skaniausiai valgiai ir mandag iausias patarnavimas

POVILAS SAMULĖNAS

802 Washington Street, New York City, N. Y.

Musų agentas ***P. Kaltavičius*** šiomis dienomis pradės šių metų vajų "Vienybės" reikalais, rinkdamas prenumeratas, parduodamas knygas ir priimdamas spaudos darbus ir teikdamas visokias informacijas visuose reikaluose.

UŽRAŠYKIT "VIENYBĘ" SAVO GIMINĖMS IR PAŽĮSTAMIEMS LIETUVOJE

Štai Ką Žmonės Sako Apie Naujokų Cigarus

p. ANT. TACILAUSKAS, 999 Grand St. Brooklyne, geriausių valgių Restauracijos užlaikytojas, sako: "Naujoke ir vėl prisiųsk 500 Cigarų, nes iš Litografijos spaustuvės mechanikai, po valgiui kitokių neima, o visada JOHN'S CIGARO reikalauja. Ketvirtas metas juos laikau, gerai patinka ir Amerikonams".

WHOLESALE CIGAR DEALER, Mr. J. BALSAVAGE, 51 Sheridan St. (Phone W. B. 6962-R.) Wilkes-Barre, Pa., taip rašo: "Your Cigars are very good: please send again of the Brands 1000 JOHN'S CIGARS hand made; 1000 Petro Naujoko, and 200 L. D. K. Vytauto 15c. for retail. Hurry up!"

PILIETIS L. ALEKSEJUS, 33 Hudson Ave., Brooklyn, savininkas švariausios Restauracijos toj dalyj miesto, kuris jau keliolika metų pardavinėja šiaip kalba: "PETRAI, pasiskubink atgabent 300 Cigarų, jie taip greit ir vėl išėjo. Edisono Power House darbininkai, vis JOHN'S CIGAR graibo".

Daugybės privatiškų žmonių ir biznierių Brooklyne ir kituose miestuose, taip kalba ir rašo apie JONO ir PETRO NAUJOKŲ CIGARUS!

Gerbiami Viengenčiai! ir kituose miestuose reikalaukit nuo savo miesto biznierių NAUJOKŲ CIGARŲ. Restauracijose, užeigose, pas barberius ir kituose štoruose mes pristatome visur per pačtą, daug ar mažai. — Visiems biznieriams, agentams ir privatiškiems žmonėms apmoka prisiuntimo lėšas. Rukysit ir džiaugsitės NAUJOKŲ CIGARAIS.

LIETUVIAI PAS LIETUVIUS! Rašant adresuokit:

NAUJOKŲ CIGAR SHOP

267 Division Ave., Brooklyn, N. Y.

VIETINIAMS žinotina: tarpe Marcy ir Rodney Sts.

KASMOČIUS ir TUBA

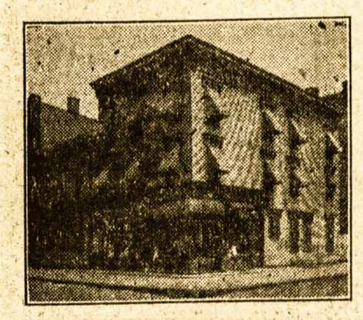

260 HUMBOLDT ST.
Brooklyn, N. Y.

Telefonas Stagg 2481

Užlaikome lietuviams užeigos vietą ir turime *Gražią, Ruiminą Svetainę* del įvairių *Mitingų ir Pokilių* (Lietuvių Kriaučių Kontraktoriai užlaiko savo ofisą musų svetainėje). Visuomet reikale kreipkitės pas: —

260 HUMBOLDT ST.
BROOKLYN, N. Y.

Tel. Stagg 0783 *Notary Public*

Juozas Levandauckas

GRABORIUS

Patarnauju visiems be skirtumo, parsamdau automobilius kiekvienam reikale: vestuvėms, krikštynoms ir šiaip pasivažinėjimams. Kainos žemos.

Ateikite ir Persitikrinkite

107 Union Avenue, Brooklyn, N. Y.

SVEIKATA ir DUONA

Kodel Lietuviai yra sveikiausi ir stambiausi žmonės? — Delto, kad valgo tikrų miltų, "lietuvišką" duoną, kurioje, kaip mokslininkai išrado, yra pilna taip vadinamų vitaminų — būtinai reikalingų žmogaus sveikatai.

Geriausią Lietuvišką Duoną ir keksus, pyragaičius vestuvėms ir pokiliams, kepa

KEPTUVĖ "GARSAS"

W. Masiulevich ir A. Shrupski (savininkai)

209 BEDFORD AVENUE
Brooklyn, N. Y.
(Tel. Greenpoint 2876)

— Siunčiam ir į kitus Miestus —

DIDŽIAUSIA LIETUVIŲ APTIEKA

Kas yra žmogaus amžinas priešas — šaltis. Jis netik sunkiausias ligas įvaro, bet ir į grabą paguldo. Bet tie, kurie var toja po plačią Ameriką pagarsėjusius URBAN'S COLD POWDERS (Miltelius nuo šalčio), jokių šalčių nebijo. Už 75 centus už baksą apsiginkluok nuo savo nuožmaus priešo!

URBO LAX TABS (25 centai už skrynutę) yra kai kanuolė prieš kitą amžiną žmogaus priešą—vidurių užkietėjimą—kuris žmogui pagamina daug rupesčių ir sunkių ligų.

Lietuviškų, Bulgariškų, Homeopatiškų ir kitokių vaistų tegalima gauti gerų pas —

F. URBONAS

151 METROPOLITAN AVE., BROOKLYN, N. Y.

Telephone Greenpoint 1411

Brooklyno ir Apylinkės Žinios

"Vienybės" Adresas: 193 Grand Street, Brooklyn, N. Y. Telefonas: Greenpoint 2427.

NAUJA "VIENYBĖS" BENDROVĖS VALDYBA

"Vienybės" Bendrovės Direktorių poseiminiame susirinkime Kovo 8 d., tapo ateinančiam metui perrinkta nauja valdyba, kurion įėjo sekanti pareigų ėjimui valdininkai: Pirmininku — Antanas Mikalauskas; Sekretorium — Ksaveras Strumskis; Iždininku — Jonas Beržietis; 1-uoju Vice Pirmininku — William Shedlow; 2-uoju Vice Pirmininku — Franas Vokietaitis; Iždininko Pavaduotoju — Aleka Šrupskis.

Tarpe svarbesnių nutarimų yra — leisti ***"Vienybės" Metrašti 1928 Metui,*** pavidale dailios informacijų ir pasiskaitymų knygos.

Padaryta nutarimai pirmųjų žingsnių už "Vienybės" laikraščio ir šėrų vajų.

Naujasis Direktoriatas puikiai jaučiasi ir sudarė stipriąjėgą šios didelės organizacijos plėtojimui.

PASIMIRĖ SENATORIUS CARROLL.

Pereitą Sekmadienį pasimirė valstijos senatorius Daniel J. Carroll, vienas iš labiausiai Brooklyno Lietuviams žinomų politikierių, išbuvęs senatorium apie 15 metų. Šį Trečiadienį vel. Carroll tapo iškilmingai palaidotas Kalvarijos kapinėse. Minios žmonių buvo nustoję per kelis blokus nuo a. a. Carroll namų, 134 No. 3rd St. Automobilių į kapines važiavo 70, tų tarpe daug ir Lietuvių.

Senatorius Carroll buvo 52 metų amžiaus ir buvo žinomas kaipo vienas iš "humaniškų įstatymų" sumanytojas, kurių daugelį Albany legislaturoje jisai pervarė. Jo vieta dabar pasilieka vakansija ir turbut jau neberinks kito, iki ateinančių rinkimų.

IŠ 38 SLA. KUOPOS SUSIRINKIMO

Sekmadieny, 2 val. po pietų, įvyko mėnesinis Susivienijimo 38-tos kuopos susirinkimas. Perskaičius pereito mitingo protokolą, paaiškėjo, kad į kuopą įsirašė keturi nauji nariai. Šiame mitinge įstojo vienas į suaugusių skyrių, o kitas į nepilnamečių. Organizatorius Marcinkevičius raportavo, kad turįs tris kandidatus, kuriuos, be abejo, kitą mitingą perstatys. Šalia to, šiame susirinkime atsikėlė dar 3 nariai iš 83-čios kuopos, nepakęsdami bolševikų sauvalės ir šmeižtų.

SLA. 38 kuopa ruošia šį metą išvažiavimą, pikniką ir Kalėdinį balių. Nariai tais parengimais domisi ir visi energingai žada dirbti. Susirinkimai šios kuopos ramųs, tvarkųs ir naudingi Susivienijimui, nes šioje kuopoje nėra jokių politinių intrigantų ir kuopa užsibriežusi jų nepriimti.

Tik reiktų patarti, kad kuopa ruoštų kiekvienam mitingui ar paskaitas, ar diskusijas dienos klausimais, nes mitingai, nesant pašalinių politikų varinėjimams greitai atliekami ir yra dar laiko, ypač šventadieniais, kurį prie vėsesnių orų galima butų išnaudoti kulturiškiems tikslams.

Narys.

VILNIAUS NAŠLAIČIAMS

Lietuvių Piliečių Kliubas iš Bayonne per savo įgaliotinį Pov. Klonį persiuntė per "Vienybę" $25.00 aukų Vilniaus našlaičiam (Dr. Alseikos vardu), kurios buvo surinktos laike apvaikščiojimo Lietuvos Nepriklausomybės, surengto minėto klubo vas. 20 d.

NAUJI REKORDAI

"Vienybės" rekordų skyrius gavo naujų Sipavičiutės, Jozevskaitės ir Kudirkos įdainuotų rekordų. Ateikite pasiklausyti.

"VIENYBĖS" DIREKTORIATO VIEŠA PADĖKA

"Vienybės" Direktoriatas šiuomi reiškia viešos padėkos visiems šėrininkams, kurie teikėsi "Vienybės" Aštuntame Metiniame Seime taip gausiai dalyvauti, taipgi tiems gerb. šėrininkams, kurie toli gyvendami ir negalėdami asmeniškai dalyvauti, rupestingai prisiuntė savo pavadus per kitus dalyvautojus.

Visus kviečiame ir ateityje taip darytí, nes tik tuomi puikiai užlaikysime bujojime musų didelę "Vienybės" Korporaciją ir pelnysime garbę kaipo auklėtojai ir tobulintojai musų seniausio laikraščio "Vienybės."

Taipgi nuoširdžiai ačiuojame dalyvavusiems šėrininkams už rimta prisirengimą Seiman su įnešimais ir patarimais, bei pavyzdingą reikalų svarstymą.

Ant galo nuoširdžiai ačiuojame ne tik Brooklyno visuomenei, bet ir apylinkės kolonijoms ir kitų miestų Lietuviams, kurie taip gausiai dalyvavo "Vienybės" Poseiminėje Puotoje, pamėnijime 20 metų sukaktuvių, kai "Vienybė" persikėlė iš Plymouth, Pa., į Brooklyn, N. Y.

Atsiprašome už kokius, jei jie buvo, trukumus. Taipgi atsiprašome, kad visų svečių ir viešnių, dalyvavusių šioje puotoje, negalėjome vardų įdėti į laikraštį, nes pasirodė, kad didelės daugumos vardų negalima buvo surinkti, ir vienų talpinant, kitų butų praleisti, kuomi kaip kas galėtų užsigauti. Už tai atsiprašydami, pasižadame ateinančiais laikais geresnius patvarkymus padaryti, kad visi svečiai ir viešnios butų pilnai vakarienėse užregistruoti.

Šiuomi ačiuodami už visokį prigelbėjimą "Vienybės" draugams šias iškilmes sekmingomis padaryti ir prikviečiame ateityje paduoti mums visokios pagelbos ranką, o mes iš savo pusės visiems ir kiekvieno Lietuvių reikalams pasižadame patarnauti. Su gilia pagarba,

"Vienybės" Direktoriatas.

ANTANĄ ZERLINKŲ APLANKĖ BANDITAI

Sekmadienio vėlai vakare, du jauni banditai įėjo saldainių krautuvėn pas Lietuvį Antaną Zerlinką ant 228 No. 5th St. ir su revolveriais prispyrę ten rastus keturius žmones, atėmė iš jų laikrodėlius ir iš redžisterio $180. Potam jie išbėgo ir dingo. Neužilgo pakilo ten su vaikinu sėdėjusi mergina, Ellen Blant, 18 metų, nuo 197 Roebling St. ir abu greitai norėjo prasišalinti. Bet nuožvalga kilo, kad jie abu buvo banditų sėbrai, todel juodu restorane ant No. 6th St. ir Wythe Av. areštuota. Jos sėbras buvo Stephen Kosmanski, 23 metų, nuo 73 No. 4th St.

Vėliaus buvo areštuoti ir du pirmieji banditai.

GLOBIEČIŲ DOMEI!

Dar primename Lietuvių Moterų Globos Dr-jos nariams (-ėms), kad šį Ketvirtadienį, Kovo 10 d. vakare, "Vienybės" Svetainėje įvyksta svarbus susirinkimas. Visi dalyvaukite!

L. M. G. D. Valdyba.

MAGIJOS PROF. CECHANAVIČIAUS VAKARAS

Šiuomi pranešama Brooklyno ir apylinkės visuomenei, kad Magijos Prof. Jonas Cechanavičius galutinai pasiryžo duoti dar vieną magijos stebuklų rodymą — Gegužės 7 d., 1927, Transfiguration salėje, kampas Hooper St. ir Marcy Av. Todel meldžiame visas draugijas nieko tą dieną nerengti ir pasižymėti sau ant kalendoriaus.

Prof. Cechanavičius yra turbut pirmutinis Lietuvis magikas Amerikoje ir Lietuvoje. Jisai Gegužės 24 d. iškeliauna Lietuvon su "Vienybės" Didžiąja Ekskursija, laivu "Estonia." Todel atsisveikindamas su Amerika, duos paskutinį savo didžiausį magijos seansą.

Vakaro Rengėjai.

SANDARIEČIŲ PRAKALBOS

Šį Sekmadienį, Kovo 13 d. nuo 3 val. po pietų, įvyksta ALTS. 1-mos kuopos prakalbos, Transfiguration Hall, kampas Hooper St. ir Marcy Av. Kalbės p. N. Radys, Lietuvos Seimo atstovas, taipgi p. V. F. Jankauskas ir p. A. B. Strimaitis.

Visi kviečiami pasiklausyti, nes bus įdomių dalykų papasakota. Įžanga dykai.

AUKOS BIEDNIEMS MOKSLEIVIAMS

J. J. Trijonis, senas "Vienybės" skaitytojas ir lietuvybės rėmėjas, aukavo $1.00. Buvo Eglaitėje $127.00. Dabar yra $128.

Ačiu už dabinimą niekados ne nuvystančios Biednų Moksleivių Eglaitės!

LIETUVIŲ MOKYKLOMS!

jonaičio ***"ABC" ir "Vaikų Darželis,"*** tai yra, rnakvedžiai vaikus mokinti lietuviškai nuo pat pradžios, ir truputį prasilavinusius.
ABC kaina — — — 35c.
Vaikų Darželis — — 60c.

VIENYBĖ
193 Grand St., B'klyn, N. Y.

PRAMOGŲ KALENDORIUS

Kovo 12, 13, 19, 20, 26 ir 27 ir Balandžio 2, 3 ir 9, Lietuvių Piliečių Klubas, 1153 Putnam Av. rengia metinius fėrus.

Kovo 19 d. Lietuvių Jaunų Vyrų Dr-jos Aštunta Sukaktuvių Vakarienė, "Club Whitney" salėj, Ave. U., Brooklyn, N. Y.

Balandžio 17 d. Lietuvių Jaunų Vyrų Didis Velykų Balius, Miller's Grand Assembly Salėj.

Balandžio 24, po pietų, Labor Lyceum svet. Lietuvių Operetės D-ja stato operetę "Cukrinis Karaivis."

Gegužės 24 d. "Vienybės" Didžioji Ekskursija Lietuvon, laivu "Estonia".

Gegužės 29 d. Lietuvių Gimnastikos Klubo metinis piknikas Cypress Hills Parke.

Birželio 26 d. "Vienybės" Bendrovės piknikas, Klasčiaus Parke, Maspethe.

Spalio 30 d. "Vienybės" Metinis Koncertas, Labor Lyceum Salėj.

GAUNAMOS "VIENYBĖS" KNYGYNE

Maistas ir Valgių Gaminimas Dr. J. Kvedero. Mokykloms ir šeimininkėms vadovėlis ir pamokymai kaip gaminti sveikus ir skanius valgius sveikiems, vaikams ir ligoniams. Kaina ***$1.50***

Buk mandagus! Praktiškas vadovėlis elgimosi, parodantis kaip reikia mandagiai elgtis įvairiuose gyvenimo reikaluose. Kaina ***$1.00***

VIENYBĖ
193 Grand Street
Brooklyn, N. Y.

Per dešimtį metų specialistas gydyme visokių kojinių ligų — sutinimų ir dieglių pirštuose, pėdoje, kulnyje, blauzdoje ir kelyje — pasekmingai pašalina įaugusias nagas, kornus, pritrynimus ir sustiprina krintančią pėdą.

LIETUVIS KOJŲ IR PEDŲ SPECIALISTAS

DR. JOHN J. GILLIN

Chiropodist-Podiatrist

203 Havemeyer St., Brooklyn, N. Y.

Valandos: 10-12 ir 2-8, šventtad. ir sekmd. 10-1.

Phone: Stagg 1985.

Panedėliais ofisas uždarytas.

Mano Hygieniški Milteliai tikrai paliuosuos nuo kojų nemalonaus kvapo, peršėjimo, niežtėjimo ir tt. Stiklas $1.00. — Skaudamiems kojų muskulams, nuvargusioms kojoms ir tt vartokite Dr. Gillin's Pedic Remedy — greitai pagelbės. Bonka $1.00. Užsakymus ir pinigus siųskite mano ofiso adresu.

PRANEŠIMAS

Šiuomi pranešu visiems savo draugams ir pažįstamiems, lygiai ir visuomenei, kad aš atidariau

Restaurantą ir "Self Service Lunch Room"

pagal naujausią madą, kurioj galima gauti visokios rųšies maistą, kaip lietuvišką, taip ir amerikonišką. Aš manau, kad kiekvienas sutiks su manim, kad šviežias ir sanitariškas maistas tai žmogaus sveikata. O sveikata yra turtas, tad aš užtikrinu kiekvieną, kuris atsilankys pas mane, taps pilnai tuomi aprupintas. Tad kviečiu kiekvieną atsilankyti.

YALE RESTAURANT

540 GRAND STREET, BROOKLYN, N. Y.

Tarpe Union Ave. ir Lorimer St.

Savininkas WALTER AMBOTAS

PAJIEŠKAU savo žmonos Marijonos Ambrazienės po tėvais Kapočiutės: paliko mane su trylikos metų vaiku ir išvažiavo nežinau kur su burdingierium Stasiu Vaidėla pasiimdama mano pinigų 1,000 ir 18 dolerių. Ji yra šviesių plaukų, biskutį raupleta. Paeina iš Lazdijų valščiaus. Jisai yra aukštas, dailus vyras, juodais plaukais: paeina iš Girkalnių val. Raseinių. Išvažiavo iš námų vasario 9 d. Prašau parvažiuoti kaip greičiausiai — bus viskas dovanota. Petras Ambrozas, 1748 McDonough St., Scranton, Pa.

AŠ JIEŠKAU savo brolio Antano Sudziaus. Kaunc rėdybos, Tauragės apskrities, Šilalės parapijos, Zvilių sodos. Turiu svarbų reikalą; meldžiu, kas žinote, luoti man atsakymą. Mano adresas:
John Sudzius, 210 W. 5th st.
Kewanee, Ill. (31)

REIKALINGA.

REIKALINGA DARBININKŲ prie cemento maišymo. Apie mokestį telefonuokite: Ingersol 6136. Klauskite Mr. Dubois. (30)

REIKALINGA moteris prižiurėti namus, vaiką ir virtį valgį. Darbo nedaug, o skalbimo nėra. Atlyginimas geras. Kreipkitės pas: 661 Broadway. Tel. Pulaski 0827. Po 6 val. vakare 258 Rutledge Street. (32)

PARSIDUODA ledų biznis į partnerius su Juozu Kleinausku, Williamsburgo apyiinkėse. Biznis nuo senjai įdirbtas ir visiems lietuviams žinomas. Kas norite, tai kreipkitės šiuo antrašu: Juozas Meidus, 121 Grand st., Brooklyn, N. Y. (34)

BARGINAS netoli subway. Scholes Str., tarpe Waterbury, ir Bushwick Av. 1 šeimynos frame, 6 dideli kambariai su naujausiais prietaisais, lotas 25 per 100, geriausiam padėjime. Kaina $5,000. Cash $1,500.
Hartmann, 1732 Gates Ave. Tel. Jefferson 2412. (33)

PARSIDUODA pool ruimis su 10 stalų, sykiu ir automatiškas pianas, naujas registeris, del vasaros didelis elektrikinis fenas. Biznis sutaisytas 6 metai, gerai žinomas ir lankomas. Priežastis pardavimo sužinosite ant vietos. Savininką galima matyti vakarais nuo 7—12.
T. Tamkus, 120 Grand St. (35)

Parsiduoda Restoranas. Biznis išdirbtas nuo daugelio metų ir daromas didelis. Lietuviais apgyventoje vietoje. Pardavimo priežastį sužinosit ant vietos. *673 Driggs Ave. Brooklyn, N. Y.* (0)

PARSIDUODA GROSERNĖ labai pigiai, randa pigi, penki kambariai del gyvenimo. Priežastis pardavimo sužinosite ant vietos.
75 Grand Street.
Brooklyn, N. Y. (31)

ROJAUS
GROŽYBĖS LAŠAI
(Paradise Beautifying Drops)

Žmogaus Gražumas Priklauso nuo ROJAUS GROŽYBĖS LAŠŲ. Kadangi gamta nevisiem tą dovaną suteikia, taigi vartok *ROJAUS GROŽYBĖS LAŠUS*, o busi *GRAŽUS. ROJAUS GROŽYBĖS LAŠAI* padaro veidą meilų širdžiai ir malonų akiai. *ROJAUS GROŽYBĖS LAŠAI* yra visai nauja sudėtis, kuri iki šiol publikai nebuvo žinoma. *ROJAUS GROŽYBĖS LAŠUS* vartoja visi kaip *MOTERYS* taip ir *VYRAI. ROJAUS GROŽYBĖS LAŠAI* netik kad nekenkia veidui ilgesniam vartojimui, bet dar gražesnę išžiurą suteikia. *ROJAUS GROŽYBĖS LAŠAI taipgi kiekvienam prieinami* kadangi bonkutė tik *VIENAS DOLARIS. ROJAUS GROŽYBĖS LAŠAI* nėra jokis muilas, pauderis, maliava bei dažai, kurie naikina žmogaus gražumą. *ROJAUS GROŽYBĖS LAŠAI* suteikia tikrą *GAMTIŠKĄ GRAŽUMĄ, MALONIĄ IŠVAIZDĄ* ir *SKAISTŲ VEIDĄ.* Taigi *KAD BUTUM GRAŽUS* ir visų mylimas įdėk tik *Vieną Dolarį* į paprastą laišką podraug ir savo gyvenamos vietos antrašą užrašydamas aiškiai, o mes aplaikę nuo jųs *Orderį* tuojus pasiųsime vieną bonkutę *ROJAUS GROŽYBĖS LAŠŲ.* Siųsdami pinigus su savo adresu, užrašykit

J. J. STROSSELL
Distributor
122 South 1st Street Brooklyn, N. Y.

ORDER BLANK

Aš žemiaus pasirašęs pasiunčiu jums VIENĄ DOLARĮ už kurį malonėsite man prisiųsti vieną bonkutę ROJAUS GROŽYBĖS LAŠŲ su visais nurodymai skaip vartoti:
Vardas _____
No. _____ *Str. or Ave.*
Miestas _____ *State* _____

KELETAS VIENYBĖS MOKSLO KNYGŲ

BIOLOGIJOS VADOVĖLIS
Parašė M. Stankevičius
Šiame vadovėly nupasakojama iš kur ir kaip atsirado gyvybė ant žemės, kokios rušies gyvulių ir augalų yra ar buvo ant žemės, kaip aplinkybės veikia į gyvulius. Paskui atpasakojama žmonijos atsiradimo istorija ir pirmųjų žmonių gyvenimas. Pusl. 164 su pav. Spausdinta Vilniuje 1924 m. *$1.25*

LENKŲ TAUTOS ISTORIJA
Vladislovo Smolenskio,
Vertė Ant. Kasakaitis
Vertimą redegavo Kauno universiteto prof. Jonas Yčas. Ši knyga yra vartojama kaipo rankvedis lenkų tautos istorijos Kauno universitete. Yra liečiama ir lietuvių tauta, kada ji turėjo ryšius su lenkais. Pusl. 582. ..... *$3.00*

PASAULIO ISTORIJA
Parašė H. G. Wells
Vertė V. K. Račkauskas
Čia yra pirmas tomas garsaus pasauly veikalo, kurį lietuviams parupino Tėvynės Mylėtojų Draugija. Pirmame tome atpasakojama gyvybės atsiradimo teorijos, žmonijos atsiradimas ir istorijos pirmųjų civilizacijų, atsiradimas raššto, dievų, religijų, baudžiavų. Yra istorijos žydų, arijų, graikų, persų ir Aleksandro Didžiojo. Pusl. 295, su pav. apdaryta *$2.25*

SENOVĖS RYTAI IR EUROPA
Parašė Prof. R. Viperis
Jei norite žinoti kas dėjosi Europoje pirm Kristaus laikų, įsigykite šią knygą. Aprašo tautas nepažinusias metalų, istoriją Egypto, Asirijos, Hititų, Kaldajų, Krotėnų ir Graikų. $1.50

VIENYBĖ
193 Grand Street
Brooklyn, N. Y.

PIRMAS LIETUVIS
Chiropraktas Gydytojas
J. VAITULIONIS, D.C.
331 Grand Street
Brooklyn, N. Y.
Valandos nuo 4 iki 8 val. vak.
Nedėliomis ir šventadieniais:
Nuo 10 v. ryto iki 1 val. po piet.

JUOZAS KARPAVIČIUS
Lietuvis penteris ir dekoratorius
Atlieka įvairius pentinimo ir dekoravimo darbus.
193 Grand Street,
Brooklyn, N. Y.
Tel. Greenpoint 2427

Phone Juniper 7378.

Angell Beliauskas
Laisniuotas Graborius
Parsamdom automobilius vestuvėms, krikštynoms ir šiaip pasivažinėjimams.
61-52 Grand Street
Maspeth, N. Y.

TEL. STAGG 3523 NOTARY PUBLIC
RAPOLAS KRUCH'AS
FOTOGRAFAS
499 GRAND STR.
COR. UNION AVENUE BROOKLYN, N. Y.

Tel. Greenpoint 4428
Dr. John Waluk
Valandos:
nuo 8 iki 10 iš ryto
nuo 1 iki 3 po pietų
nuo 6 iki 8 vakare
Nedėliomis pagal susitarimą
161 North 6th Street
Brooklyn, N. Y.

Tel. Mansfield 9319
Dr. Ed. W. Zukauskas
1114 Foster Av.
Brooklyn, N. Y.
Valandos:
1—2 P. M.
6—8 P. M.
Nedėliom pagal sutartį
Kaip privažiuoti: Franklin Av. karu persimainyt ant Park Circle ant Smith St. karo. Važiuojant Brighton Beach Linija išsėskit ant Newkirk Avenue

Tel, 595 Greenpoint.
DAKTARAS
J. S. Misevičius
Office Hours:
8-10 A. M.
12-2 P. M.
6-8 P. M.
270 Berry St., B'klyn.

— Petrai, kur taip skubi niesi?

— Einu pas Juozą Abazorių.

— Kas tenai naujo yra?

— Tai yra geriausi lietuviška užeiga del visų lietuvių. Jis užlaiko geriausius valgius, saldžius ir karčius gėrimus, kvepiančius cigarus. Tai einam abu kartu.

— Koks jo adresas?

93 WYTHE AVE.,
Brooklyn, N. Y.
Tel. 4520 Greenpoint

Tel. Stagg 4409
A. RADZEVIČIUS
GRABORIUS
(Undertaker)

416 Metropolitan Avenue
netoli Marcy Av., Brooklyn, N. Y.
Parsamdau Dailius Automobilius vestuvėms, krikštynoms ir kitokiems pokiliams

Geriausias Lietuviškas
LORIMER RESTORANAS
Savininkės: J. Marčiukienė ir A. Lukauskienė
Čia gaunama sveiki, gerai pagaminti, lietuviški ir amerikoniški valgiai. Musų kostumeriai yra visados pilnai užganėdinti.
417 LORIMER STREET BROOKLYN, N. Y.

SPECIALISTAS — Surgeon Dantistas — SPECIALISTAS
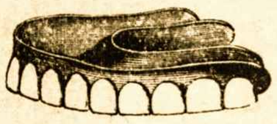
DR. J. HOROWITZ, Dentist
124 Union Av., kamp. Grand St.
(Viršuje mėsinyčios)
Dantis traukiami vartojant Novocain anestetiką atsargiai ir prityrusiai. Visoki aptraukimai — šaknų ir piviršio darbai.— 22 karato aukso — Imame paveikslus su X-Ray.
(Nepaklyskite po kitu numeriu)
Egzaminacija Dykai Susikalbam Lietuviškai.

Noc. spaudos archyvo saugykla