"Vienybė" Yra
SENIAUSIAS AMERIKOS
LIETUVIŲ LAIKRAŠTIS
Visi "Vienybę" Myli.

VIENYBĖ

LITHUANIAN TRI-WEEKLY

"Vienybės" Kaina
AMERIKOJE - - $4.00
LIETUVOJE - - $5.00
Pavienis Numeris 4c.

NO. 39 | Ketvirtadienis, KOVO (MARCH) 31 d., 1927, Brooklyn, N. Y. | METAI XLI

(Telephone: 2427 Greenpoint) | Entered As Second Class Matter October 23, 1907. At The Post Office at Brooklyn, N. Y., Under the Act of March 3rd, 1879 | (Telephone: 2427 Greenpoint)

NAUJAUSI TELEGRAMAI

Detroit. Fordo byloje su Sapiro advokatai privertė šį prisipažinti, kad per 10 metų uždirbęs $400,000 iš farmerių.

Utica, N. Y. Republikonų senatorius Borah sako, kad be abejonės demokratai nominuos Smithą kitais metais į Amerikos prezidentus. Jis sako, kad Smithas pasiskelbs už prohibiciją.

Daytona, Fla. Anglas šoferis, važiuodamas specialiai tam tikslui pastatytu automobiliu, padarė į valandą 203 mylias su viršum. Jis pralenkė pasaulinį rekordą per 30 mylių.

New York. Interborough susisiekimo kompanija pakėlė algas savo 15,000 darbininkų penktu nuošimčiu.

Kaunas. Areštuota žydas Chaimas Melameda, kada jis susirinkime kelių darbininkų ragino ruošti demonstraciją prieš Lietuvos valdžią. Pas jį rasta raudonos materijos del komunistiškų vėliavų. Areštuota penki.

Tokio. Japonai dabar numato, kad Kinijoje svarbiausiu dalyku yra ne pavojus svetimtaučiams, bet kova Kantoniečių vado generolo Kai Shek prieš kairįjį Kuomintango partijos sparną ir komunistus. Japonai tiki, kad generolas komunistus apžios.

Albany, N. Y. Turtuolio Rhinelanderio sunus, Kip, pralošė apeliaciją, kurioje prašė panaikinti jo šliubą su juodukų kraujo turinčia žmona Alice.

Berlin. Istorikai iškėlė aikštėn faktą, kad pirmas Vokietijos kaizeris nekentė maudynių ir uždraudė jas įtaisyti savo palociuje 1885 metais. Viena buvo įtaisyta be jo žinios, tai jis niekad jos nevartojo.

Washington. Anglų pastangos prikalbinti Ameriką pavesti jos karo spėkas Kinijoje anglų vadovybei nepavyko. Coolidge sako, kad amerikonai veiks savarankiai ir gins tik savo tautiečių turtą bei gyvybę, nesidėdami bendryston su anglais, ar kitais.

Paris. Francijos parliamentui pasiulyta priimti švedų degtukų kompanijos planas įsteigti Francijoj degtukų monopolę, už kurią kompanija duoda Francijai 80 milionų dolarių pussėštu nuošimčiu ir dalinasi pelnu pusiau.

Madrid. Ispanijos diktatorius pareiškė, kad spaudos cenzura yra žmonijos išgelbėtoja. Jei jos nebutų buvę Ispanijoj, tai gerovė nebutų taip greitai atsteigta.

Washington. Valstybės departamento žiniomis Kinijoj pereitais metais buvo įsiregistravę konsulatuose 15,308 amerikonai.

NEW YORKO POLICIJOS VIRŠININKAS PRIVERSTAS APLEISTI VIETĄ

"VARPO" SPAUSTUVĖ BUVO GRYNAI AMERIKIEČIŲ SAVASTIS

Kinijoje Naujų Mušių Nėra; Visi Svetimtaučiai Bėga iš Šalies Vidurio.

NEW YORK, Kovo 30 d. — Nors visi tai ginčija, bet aišku, kad demokratų politikieriai išėdė policijos viršininką McLaughlin iš vietos, keršydami jam už policijos kratas ant gemblerių, veikusių demokratų klubuose. McLaughlin ištarnavo metą ir tris mėnesius ir buvo visų gerbiamas kaipo gabus ir sąžiningas policijos vadas. Jis turėjo piliečių pasitikėjimą.

Dabar jis užims vietą vice-prezidento telegrafo ir kabelio kompanijoje, kur jam siuloma $75,000 metinės algos. Jo vieton paskirta mayoro Walkerio draugas Juozas Warren.

BROOKLYN, N. Y. Kovo 30 d. — "Vienybės" redakcijon atėjo No. 56 ir No. 57 "Lietuvos Žinių." Tai yra pirmutiniai numeriai spausdinti po išsprogdinimo "Varpo" spaustuvės. No. 56 susideda tik iš vieno lapo. No. 57 duoda plačių žinių apie visą tą nelemtą įvykį. Pasirodo, kad iš 567 "Varpo" spaustuvės šėrininkų tik 94 gyvena Lietuvoje, o 473 gyvena Amerikoje. Tas reiškia, kad "Varpo" spaustuvė buvo grynai amerikiečių pastangomis pastatyta įstaiga. "Varpo" B-vė buvo įsteigta 1909 metais. Ji leido: "Lietuvos Žinias," "Lietuvos Ukininką," "Jaunimą," "Naują Žodį" ir įvairias populiares knygeles. Del sprogimo dabar apie 60 žmonių neteko darbo.

Lietuvos inteligentai pradėjo aukų rinkimą "Varpo" B-vei ir tarp kitų aukavo: Dr. Grinius 100 litų, Dr. J. Staugaitis 500, J. Vileišis 200, vysk. Gritėnas (amerikietis) 200.

SHANGHAI, Kovo 29 d. — Iš visų Kinijos pakampių svetimtaučiai telkiasi čia. Bėga europiečiai net iš vietų, kur valdo jiems palankūs "šiauriečiai," arba Tso-lino spėkos. Matyti, kad kinai vis labiau įkaista prieš svetimtaučius ir sveikiausia išeitis butų visiems išsinešinti ir gryžti kada viskas nurims.

Rusai Vėl Bijo Lenkų

Maskva. Sovietų spauda vėl pradėjo kinkas drebinti prieš maršalą Pilsudskį ir savo skaitytojams plačiomis špaltomis aiškina lenkų neva ruošiamą naują žygį prieš Rusiją, kurio tikslas yra atskelti nuo Sovietų Ukrainos kraštą.

Sovietų spauda nurodo, kad Pilsudskio organe Varšavoje "Glos Prawdy" tilpo eilė straipsnių, kurie išvystė idėją, jog Ukraina gali gyventi kaipo nepriklausoma valstybė, kaip gyveno seniau. Ukrainų yra apie 30 milionų ir įsteigimas nepriklausomos Ukrainos žymiai prisidėtų prie užtikrinimo taikos Rytų Europoje, ir nuramintų kaip Rumunus, taip Lenkus, kurie netaip bijotų karo su Maskva. Sovietų spauda sako, kad Anglai duoda Lenkams sugestijas, o šie veikia, idant sukelti Ukrainuose judėjimą už nepriklausomybę, o Sovietai jaučia, kad Ukrainai dabar daugiau tautiškesni negu kada nors. Sovietams butų didelis nuostolis netekti Kievo ir Ukrainos, nes ji duoda 80-tą nuošimtį Rusijos javų eksportui ir 90 nuošimtį geležies ir anglies.

Dublin. Valdžios statistika sako, kad Airijoj yra 41,000 daugiau vyrų negu moterų, bet daugelis motinų skundžiasi, kad niekas nenori vesti jų dukterų ir ragina valdžią ką nors daryti, kad jaunos ir gražios merginos neliktų "senomis, nelaimingomis ir surugusiomis."

Skaičius Amerikonų Kareivių Kinijoj

Washington. Amerikos kariškos spėkos Kinijoje, kurios jau ten yra, ar važiuoja, sudarys burį 6,000 ginkluotų vyrų, po vadovybe admirolo Williams. Ties miestu Shanghai stovi 8 Amerikos karo laivai, daugiausia maži, apart skraiduolio Pittsburgh. Ties Nanking stovi trys maži karo laivai, o Kantono uoste stovi vienas karo laivas. Aštuoni kiti laivai stovi kituose Yangtse upės miestuose.

Pajamos iš Muitų

Washington. Pereitais metais iš muitų Amerikos valdžia gavo 600 milionų dolarių.

Išgelbėjo Vaikutį Iš Balos

Scranton. Dviejų šunų neatlaidus lojimas išgelbėjo 4 metų berniuką Billy Joyce, kuris išėjęs iš namų pakliuvo į skystą balą ir išbuvo joje 15 valandų. Šunų lojimas pritraukė domę darbininko, ėjusio į darbą, kuris su spatu berniuką atkasė. Vyras sako, kad berniuko laimė, kad jis turėjo kojas išskėtęs, tai bala jo negalėjo sučiulpti taip greitai.

Ryga. Biznio padėtis Latvijoj neina geryn, nors kainos linų ir miško padidėjo. Keletas firmų raportuoja, kad joms gręsia bankrutas, jei biznis nepagerės.

MASKVOS INTERNACIONALAS SAKOMA PERMAINĘS TAKTIKĄ PABALTIJOJE

Latvių laikraštis "Briva Zeme" paskelbia gautą iš Maskvos korespondenciją, kuri atidengia naują komunistų internacionalo taktiką sukelti revoliuciją Pabaltijoje. Korespondentas papasakoja apie speciali pasitarimą Maskvoje, kuriame kalbėta vien propogandos reikalas Pabaltijoje. Visi pripažino, kad dabartinis budas veikimo, tai yra, siuntimas apmokamų agitatorių ir nelegališkas veikimas, nedavęs pageidaujamų vaisių. Daug lėšų išleista, o padaryta maža darbo. Todel nutarta perkeisti taktiką ir kuoplačiausiai išnaudoti legalų darbą ir migdyti valdžių bei komunistams priešingų organizacijų domę.

Praktikoje komunistams įsakyta šiaip veikti: nedaryti jokių išsišokimų, kurie tik suerzina gyventojus. Komunistai turi įsigauti į visas nepartines ir socialistines bei darbininkiškas organizacijas ir jas "revoliucinti," niekinant socializmą ir Angliją, kuri yra aršiausiu komunizmo revoliucijos priešu.

Latvijos komunistai jau pasekė Lietuvos ir paskelbė, kad jie tvirtai stoją už "demokratinę Latviją" ir priešingi visokiems sukilimams. Esą nei vienas rimtas komunistas nemanąs, kad Latvijoj šiuo laiku galima įsteigti Sovietų respubliką.

Ministerių Kabinetas Susirupinęs "Varpo" Išsprogdinimu

Klaipėda. "Lietuvos Keleivis" praneša, kad ant rytojaus po išsprogdinimo "Varpo" spaustuvės Kaune, Lietuvos ministerių kabinetas turėjo posėdį, kuriam aptarė visą dalyką ir nutarė pavesti tyrinėjimą augščiausiam Lietuvoje teismui: Tribunolui. Ministeriai pasiryžę, kad piktadariai taptų susekti. Tą pabrėžė Voldemaras pasikalbėjime su Klaipėdos vokiško laikraščio "Morgenstimme" korespondentu. Jis pasakė, kad Lietuvos valdžia atsakominga už savo piliečių turtą ir saugumą, todel piktadariai bus sekami visu uolumu. Vėliausios žinios iš Kauno į Klaipėdą skelbia, buk trys jau areštuoti, bet tas dar nepatvirtinta.

Valdžia areštavo liaudininkų globojamos jaunimo organizacijos "Jaunimas" pirmininką studentą Kaminską ir studentą Svironį. Jie kaltinami, kad agitavę prieš vyriausybę.

Į Kiniją iš Philadelphijos

Philadelphia. Šeštas pulkas Marinų, kuris turi savo stovyklą čia, apleido ją ir išvyko į Kiniją. Viso išvažiavo 805 vyrai.

Berlin. Dalis vokiečių spaudos kritikuoja Vokietijos karo išlaidas, ir nurodo, kad 1913 metais Vokietija išlaikė 13,500 oficierų del 700,000 kar., o dabar užlaikanti 6,200 tik del 100,000 kar. Ir pinigų išleidžiama pusę tiek, kiek budavo išeina del 700,000 armijos.

Old Forge, Pa. Lackawanna upė išplovė kuną 10 metų Juozo Globlewskio, kuris paskendo lapkričio mėnesį ir kurio nebuvo galima rasti. Jis buvo įtrauktas į upę, kada gaudė joje medžiagalius del kuro.

Angliakasių Unija Daro Nusileidimą

Indianapolis. Kad išvengti minkštų kasyklų streiko balandžio pirmą, nes tas streikas darbininkams nieko neduos del daugybės skebinių kasyklų, unija nutarė pavelyti lokalams daryti atskirus susitarimus su bosais kiekviename distrikte.

Biznis Sekasi Vokiečių Linijoms

Berlin. Direktoriai Hamburg Amerika linijos ir North German Lloyd nubalsavo šėrininkams šeštą nuošimtį dividendų. Hamburgo linijos šėrininkų suvažiavimas beto patvirtino direktorių sumanymą pastatyti 14 naujų laivų už septynius ir pusę miliono dolarių. Laivai bus varomi aliejaus inžinų.

Liepė Pasivaikščioti

Detroit. Du banditai čia įdomiu budu pabaudė apie 40 asmenų, kurie buvo naktiniame kabarete ir nenorėjo atsiskirti su savo brangenybėmis. Banditai sustatė svečius pasieniais ir liepė mesti į vidurį aslos ką turi. Pirma "mezliava" susidarė iš raktų, peiliukų ir kitokių menkniekių. Banditai liepė tuos susirinkti ir "bandyti giliuką" vėl. Po keleto tokių mezliavų banditai vos-ne-vos surinko $3,500 ir pabausdami nerangius aukotojus liepė jiems maršuoti pasieniais per 4 valandas, nuo 2 iš ryto iki 6. Vienai moterei tada pavyko pabėgti ir pašaukti du policmonu. Banditai vienok šiuos pavaišino blekdžekiu, kada tie lindo pro duris ir vienas policmonas gali buti mirs. Banditai pabėgo.

Pasimirė Seniausias Kunigas

Philadelphia. Mirtis ištiko seniausį Philadelphijos kunigą McDermot, kuris iškunigavo čia 41 metą. Jis buvo 83 metų amžiaus.

Arklys ant Automobiliaus

San Mateo, Kal. Pienininko arklys, pasibaidęs ko, ėmė bėgti ir užšoko ant keliu važiavusio automobilio, per kurio dangtį įlindo ir sulaužė koją, sužeisdamas penkius asmenius buvusius kare.

$2 Negiliukingi

Hershey, Pa. Banditas, kuris užpuolęs Readingo gelžkelio stotį, išvogė $130 grąžino atgal $2 banknotą, sakydamas, kad dviejų dolarių "biliai" nėra giliukingi, o jis nenorįs jokio "bad luck."

Žiaurus Ligonbučio Tarnai

Morristown, N. J. Šeši tarnai pamišėlių ligonbučio čionai tapo areštuoti po to kaip Juozas Nieslwodzki pasimirė savo namuose ant rytojaus po parvežimo į namus. Daktarai rado, kad sulaužyta dvylika jo šonkaulių ir krutinės kaulas.

Žinios iš Lietuvos

SUTVARKYTA KAREIVIŲ ŠVIETIMAS

Išėjo naujas kariumenės įsakymas, kuriuo galutinai sutvarkomas kareivių švietimo darbas dalyse. Visi kareiviai analfabetai bus mokomi skaityti ir rašyti priverčiamai. Už jų mokymą atsakys dalių vadai ir įstaigų viršininkai, lygiai, kaip už rikiuotės mokymą. Vieton buvusių švietimo komisijų dalyse, ar įstaigose dabar skiriami švietimo darbo vadovai ir jų padėjėjai. Dalyse ir įstaigose sumažinamas švietimo komisijų sąstatas; vietoj buvusių 5 asmenų, dabar bus skiriami tik du. Tuo bus norima pasiekti darbo produktingumo, nes dabartiniai švietimo vadovai pildys vien savo viršininkų, atsakingų už šį darbą, įsakymus. Buvusi švietimo programa pakeista ir išsiuntinėta naujai surašytoji, kuri daugiau bus pritaikinta praktiškam gyvenimui, turint galvoj musų kareivių vidutinišką išsilavinimą ir tarnybos laiką dalyse bei įstaigose.

POTVYNIO PAVOJUS PRAĖJO

Kai Neries ledai užsikimšo, Nemune vanduo staigiai pradėjo kilti. 13 val. buvo 4.76 mtr., po valandos jau 4.96 mtr., vėl po valandos 5.10 mtr. Apie pusiau trečią val. dienos pasijudino ledas ties Aleksoto tiltu. Bet vanduo vis dar kilo. Žemesnes vietas ėmė semti vanduo, užliejo Jonavos gatvę, Muziejaus, Žuvų rinką, gelžkeliuką tarp Kanto ir Daukanto gatvių ir kt.

Potvynis pasidarė pavojingas, kai pasijudino ledas nuo Rumšiškės. Vanduo dar smarkiai kilo ir naktį pusiau pirmą valandą pasiekė maksimum — 5.68 mtr. (pernai 6.66 mtr.). Su staugė ugniagesių ir fabrikų sirenos, duodamos pavojaus ženklą, bet pakilęs vanduo išnešė ledus 1 val. 10 min. Vanduo pradėjo slugti. Jau po pusvalandžio (1 val. nakties) vanduo nukrito iki 5.57, o iki ryto 10 valandos net 3.68 mtr.

Nemunas nuo Kauno iki Zapyškio laisvas. Zapyšky vanduo smarkiai pakilęs, senoji bažnyčia 7 val. ryto buvo užlieta. Vilkijoj ledai iki 10 val. dar tebestovėjo. Nuo Rumšiškės kelis kilometrus pasijudinę vėl sustojo. Kaune ledai stovi dar augščiau, pradedant maždaug nuo Kanto gatvės.

Didesnių nuostolių potvynis negirdėti, kad butų padaręs.

Tenka pažymėti, kad pažiurėjus į Nemuno potvynių užrašus per 50 m. (1877 — 1927) vanduo iki kritiškos augštumos yra pakilęs 20 kartų, t. y. maždaug kas treti metai. Iš tų 20 kartų treji metai — 1877, 1906 ir 1926 buvo ypatingai pavojingi, kada vanduo pasiekė 6.42 m., 6.61 ir 6.66 mtr. augštumos.

— Šešupės ledai išėjo ties Naumiesčiu, nepadarydami jokios žalos.

MAŽOSIOS LIETUVOS DAINŲ ŠVENTĖ

Mažosios Lietuvos dainininkai ir kulturininkai nusistatę suruošti Dainų Dieną Klaipėdoje šią vasarą birželio nuo 5 iki 7 d. Sudarytas šventei ruošti komitetas, jau yra nustatęs bendrais bruožais šventės programą. Laukiama daug svečių iš Didžiosios Lietuvos, Amerikos, Tilžės krašto ir Latvijos. Jungtinis choras, kuriam diriguos Vidunas ir A. Vaičiunas, busiąs sudarytas ne mažiau, kaip iš 1,000 asmenų. Chorui bus įrengta didelė estrada. Tribunos publikai turėsiančios 6,000 vietų. Birželio 5 d. įvyks viešas lietuvių koncertas — vakaras, o birželio mėn. 7 d. Klaipėdos krašto jaunimo organizacijų centras "Santara" kviečia visos Lietuvos jaunimo konferenciją, kuri spręs visų jaunimo organizacijų bendradarbiavimą. D. Lietuvos jaunimo organizavimu į konferenciją ir šiaip ekskursijas pavesta rupintis p. Bružui. Dainų šventė bus suruošta mieste — aikštėje ties gelžkelio stotimi. Dainų šventei pasibaigus, atsilankiusiems svečiams bus suruoštos ekskursijos pas laukininkus, į kurortus ir pasivažinėjimai juromis.

NUSIŠOVĖ KAREIVIS

("V-bės" kor.) — Vasario 28 d. netoli Rokiškio stoties traukinyje nusišovė kareivis Pautienis iš Vyžaičių. Kareivis važiavo atostogose. Taip, kaipo nusikaltimo niekur nėra papildęs, tai nusižudymo priežastis yra spėjama sunki medžiaginė padėtis.

P. Kriukelis.

DVI NAUJOS DAINOS
"Molio Uzbonas"
ir
"Nuo Putino"

Mišram Chorui. Kaina 30c.

Parašė A. Vanagaitis, Išleido X. Strumskis. Adresuokite:

"VIENYBĖ"
193 Grand st., B'klyn, N. Y.
(Pinigus siųskite stampoms)

DR. JONO BASANAVIČIAUS PAVEIKSLAI

Vasario 16 d., šių metų, VILNIUJE pasimirė Lietuvos nenuilstantis liaudies švietėjas, Dr. Jonas Basanavičius. Nėra vientaučio kas nežino Dr. Jono Basanavičiaus ir jo nuopelnus Lietuvos atgimime. Kad pagerbus tą Tautos Didvyrį, privalo rasties kiekvieno lietuvio grintelėj to vienintėlio tautos darbuotojo PAVEIKSLAS. "VIENYBĖS" Reikmenų Skyrius gavo keletą tuzinų Dr. Jono Basanavičiaus paveikslų. Paveikslas yra dydžio 11 colių per 14 colių. Kaina su prisiuntimu $1.00

Adresuokite:

"VIENYBĖ"
193 Grand Street, Brooklyn, N. Y.

Įsteigtas 1886
VIENYBĖ
TRIS-KART SAVAITĖJE
Leidžiamas
Antradieniais, Ketvirtadieniais
ir Šeštadieniais
Brooklyn'e, N. Y.
METINĖ PRENUMERATA:
Suvienytose Valstijose — $4.00
Kanadoje — — — — $4.50
Lietuvoje ir kitur — — $5.00
Apie skelbimus klauskit laiškais:
Adresas:
Vienybė Publishing Co.
193 Grand Street
Brooklyn, N. Y.

Established 1886
VIENYBĖ
LITHUANIAN TRI-WEEKLY
Published
Tuesdays, Thursdays
and Saturdays
at Brooklyn, N. Y
SUBSCRIPTION RATES:
In United States — — $4.00
Canada — — — — — $4.50
Other Countries — — $5.00
Advertising Rates on Application
Address:
Vienybė Publishing Co.
193 Grand Street
Brooklyn, N. Y.

Redakcijos Straipsniai

AR DERAMASI LIETUVOS SU LENKIJA?

Tik ką parėjusiame Klaipėdos laikraštyje "Lietuvos Keleivis," randama žinutę, paeinančią iš vokiškų šaltinių, kad Lietuva iš tikro vedanti derybas su Lenkija, ir net abiejų tų šalių valdžios apsimainę pradiniais derybų raštais.

Lenkija savo derybų rašte mininti apie susitarimą del konsulatų, paštos, telegrafo ir kitų santykių, kurie butų tarp Lietuvos ir Lenkijos veik tokie pat, kaip ir paprastai esti tarpe normalėse sąlygose gyvenančių kaimynių valstybių. Lietuvos rašte esą aiškiai reikalaujama — pirmiausiai išrišti ginčą del Vilniaus, ir tik tuomet galima busią užmegsti normalus santykiai tarpe Lietuvos ir Lenkijos.

Už šitas žinias "Lietuvos Keleivis" neatsako, bet priduria, kad tuo klausimu abelnai žinių mažai esą. Vokiečiai irgi reikalauja, kad tuo klausimu butų duodama daugiau žinių.

Tuo klausimu ir mums Amerikiečiams daugiau žinių reikėtų, jau vien delto, kad čionai arti miliono Lietuvių — tai trečia dalis visos Lietuvių Tautos, — tuo dalyku yra susiinteresavę ligi sielos gilybės. Pas Amerikiečius dabar beveik nėra partijos, kuri šitame klausime turėtų skirtingas nuomones, kaip tik — **pirmu pirmiausiai turi buti Lietuvos okupuotosios žemės greitai paliuosuotos, ir tik tuomet galima su Lenkija užmegsti normales sąlygas.**

SVARBA LIETUVIAMS STATYTI VIEŠAS ĮSTAIGAS

Pirm 25 metų atgal Amerikos Lietuviai gal ant šimto vienas teturėjo nuosavius namelius, nes į svarbą turėti savo turtą mažai kas tikėjo, ir neturėjo drąsos jį įsigyti. Per ilgą rimtesnių laikraščių raginimą, šiandien jau 50 nuošimčių musų išeivijos nejudinamosios nuosavybės įsitvėrė ir jaučiasi gana gerai. Todel apie tai laikraščiams nebėra ko raginti. Dabar dar stovi vienas svarbus darbas — tai viešųjų įstaigų statymas.

Reikia suprasti, kad čia einasi ne apie krautuvių ar kokių pramonijų steigimas, — nes šitie dalykai pas Lietuvius irgi džiugintinai plėtojasi. Čia norima žodis tarti apie statymą bendrų įstaigų, kaip — klubams namų ir viešų svetainių.

Pereitame "Vienybės" n-ry mums teko įdėti dvi džiuginančias vietines žinias apie Lietuvių Jaunų Vyrų ir Jaunų Lietuvaičių draugijų bendrai sumanytą statyti savo namą, ir apie Maspetho priemiesty rengiamą statyti Auditoriją, kuri padarys didelį kulturinį darbą visam Brooklynui. Tuo patim sykiu gaunama žinių, kad Worcestery Ukėsų Klubas ruošia statyti savo svetainę.

Tas linksmas žinias musų laikraščiai pastato pavyzdžiui visų Amerikos Lietuvių. Daugely musų kolonijų žmonės neturi svetainių, o prie esamųjų parapinių svetainių prieiti, vieni nenori, kiti negali; daugiausiai delto, kad parapinėse svetainėse ne viskas del jų menkumo galima Lietuviams atlikti, o iš kitos pusės ne viską leidžiama tose svetainėse rengti, jeigu ne parapijų naudai. Laikas Amerikos Lietuviams iš šios sunkios padėties išeiti.

Mes daug turime savo kulturinių reikalų, kaip: koncertai, teatrai, baliai, prakalbos, seimai, susirinkimai, etc. atlikti, bet neturėdami svetainių to padaryti negalim. Jei kokią dalį ir galim, tai svetimtaučiams išpilam pinigus, o patys paliekam tik biednesni. Be to, musų jaunimas, maišydamiesi tik tarp svetimtaučių, vis labiau ištautėja ir tas viskas gręsia mums visišku musų gyvenimo išmirimu.

Klubai turėdami savus namus, o visuomenė — svetaines, įvesdina į tas bendras nuosavybes lietuviškus pinigus, kurie pas Lietuvius ir palieka. Ne gana to, Lietuviai turėdami savo svetaines, jas išnuomuoja svetimiems ir iš jų jau ima pinigus. Tie pinigai jau ateina pas Lietuvius ir juos turtina. Šėrininkai, kurie į tas nuosavybes įvesdina pinigus, gauna sau pelno, kaip ir bankuose, ir turi malonų jausmą, kad jie yra prisidėję prie Lietuvybės ir kulturos palaikymo.

Todel labai malonu bus, kad šitas obalsis tarpe Lietuvių platinsis. Nors ir mažiausi Lietuvių kolonija, nors tenai ir nėra žmonių "mokytų," bet vistiek galima viešas įstaigas pasistatyti. Tik reikia drąsos imti. Keletas sumanesnių žmonių už darbo pasiėmę, greitai suras sau pritarėjų. Kaip atsirado drąsos įsigyti sau gyvenamuosius namus, taip rasis ir statymui viešųjų įstaigų. Nes čionai, apart palaikymo lietuvybės ir kulturos, yra dar ir gryna biznio propozicija — finansinė nauda įvesdinusiems savo skatikus. Šitą principą Lietuviai šiandien jau vis daugiau supranta.

ŠAPIRO—FORDO BYLA

Netik visos Amerikos, bet ir užsienių domė atkreipta į bylą Kalifornijos advokato, Aaron Sapiro, ieškančio $1,000,000 atlygos iš automobilių milionieriaus, Henry Fordo, už tariamuosius įžeidimus Fordo laikrašty "The Dearborn Independent." Detroite einanti ši byla ligšiol parodė, kad Fordo laikraštis skelbęs Sapirą esančiu išnaudotoju farmerių koperatyvų, iš kurių Sapiro, sakoma, padaręs milionus dolarių. Sapiro nori įrodyti, kad jis tą daręs koperatyvų samdomas ir be blogos valios. Jis taipgi nori įrodyti teismui, kad Fordo laikraštis įkaltinęs ir **apšmeižęs visą žydų tautą**, kaipo norinčią kontroliuoti visos Amerikos finansus.

Amerikos teismai yra bešalingi ir tautybių klausimo visai nepripažįsta, todel ir šitą punktą teisėjas jau išanksto atmetė; jis leidžia tik tiek, kiek Sapiro galės prieš Fordą del savo asmens nukentėjimo įrodyti.

Ta byla turi savo žymią ypatybę, kad Sapiro, kaipo kilęs iš žydų tautos ir septynius metus mokinęsis ant rabino, bet paskui likęs advokatu, pasišventė apginti visą žydų tautą. Tokių žmonių mažai kur terasi. Taipgi paaiškėjo, kad Sapiro, net ir advokataudamas, mokino žydų šabinėje mokykloje vakarais. Tokių žmonių irgi mažai rasi. Bent jau ne tarp Lietuvių!...

:-: PERŽVALGA :-:

Mussolinio Laimėjimai Diplomatijoj

Ta grupė valstybių, kurios su daro taip vadinamus "Balkanus," yra kroniškas skaudulis, amžinai gręsiantis Europos taikai ir amžinai teikiąs susirupinimo diplomatams. Pirm karo Austrija ir Rusija vaidino ten pirmą rolę, kiršindamos valstybes savo naudai. Dabar jų vietą užėmė Francija ir Italija, kurios kovoja už vadovybę Balkanų.

Tuoj po karo giliukis buvo Francijai: ji pasigavo taip vadinamą "Mažą Antantą," įsisteigusią tikslu sutrempti, jei kiltų, Austriją ir Vengriją. Francija padarė įvairių sutarčių su Rumuniją, Jugoslavija, Čekoslovakija. Italija, susilpninta socialistiškų suiručių ir vidaus politinio gyvenimu sukritimu, negalėjo Francijai daryti jokių kliučių.

Bet Mussolini dabar į keturis mėnesius pasigrobė stiprių pozicijų Balkanuose ir nugalėjo Franciją. Pirmiausia jis padarė su Albanija, kurią labai norėtų Jugoslavija įkorporuoti, Tirana sutartį, kuri pavelija italams išsodinti kariumenę Albanijoj ir kuri pastato tą kraštą po italų globa. Po to Mussolini pritraukė prie Italijos Bulgariją, o vėliau Rumuniją, kada pasirašė su tartį, kuri jai atiduoda Besarabiją. Dabar gi jis laimėjo diplomatinę kovą prieš Jugoslaviją, kuri pradėjo ginklu žvanginti ir godžiai žiurėti į Albaniją. Mat dalis albanų pradėjo kilti prieš savo vyriausybę ir jugoslavai troško citi "tvarkos" palaikyti. Bet tas ėjimas taip neskaniai pakvipo, kad net jugoslavų draugai francai turėjo stoti ir tramdyti, tuomi sulošdami į rankas italų.

—o—

Bedarbė Lietuvoj ir Europoj

Nors darbininkų nedaug Lietuvoje, bet bedarbių yra. Nepatenkinti savo gyvenimu ir ukininkai, kuriems, regis, visados darbo užtektinai. Bedarbė vienok kituose Europos kraštuose kur kas didesnė negu Lietuvoje ir rodo kaip dar nėra tvarkos Europos ekonominiame gyvenime. Nors žmonių Europoje nuo 1913 iki 1925 metų padidėjo vienu nuošimčiu, bet gamyba prekių pasididino penkiais nuošimčiais ir, rodos, visiems turėtų buti daugiau gerovės, negu pirm karo. Bet visa bėda tame, kad Europos prekyba nukrito dešimčiu nuošimčių, ypatingai eksporto prekyba. Tas nupuolimas ir pagimdė tą devynetą milionų bedarbių (neskaitant Rusijos) Europoje. Rusijoj gi yra apie 2-3 milionai bedarbių. Praėjusią žiemą Vokietija turėjo du milionu bedarbių, Anglija pusantro, kitos šalys po pusę miliono ir mažiau. Ar padėtis bus geresnė šią žiemą, dar nežinia.

—o—

Šleževičiaus Vieton

Išstojus Šleževičiui iš seimo jo vieton liaudininkų frakcija prisiuntė Stukonį.

Lenkų Gerumas

Vilniaus monarkistų organas "Slowo," nurodydamas į drąsius užsimojimus Voldemaro de klaracijos, sako, kad Lenkija butinai turi okupuoti Kauną ir tuo užtikrinti Baltijos pajurį. Bet kad Lietuva neliktų amžinai verdanti Irlandija, tai reikia "Kauno Lietuvą" išplėsti ir padidinti, kad lietuviai turėtų darbo, kurdami savo valstybę, kaip buvo prie Jogailos. Tam programui, sako "Slowo," reikia Lenkijai karaliaus, kuris sykiu butų ir Lietuvai karalius. Bet abi valstybės butų atskirtos ir nepriklausomos.

"Tada," tvirtina lenkai monarkistai, "iš Dr. Griniaus asiluko, o Voldemaro kuino, grąžinsime Vyčiui Jogailų žirgo karakterį."

Taigi, taigi, ponuliai!

—o—

Poniškumas Brazilijoj

Iš Rokiškio apskr. Brazilijon išvykęs Indrėla rašo savo draugui Kriukeliui: "Gyvenu ir laukiu mirties. Neturiu nei darbo, nei kuo apsivilkti, nei ko pavalgyti. Kai numirsiu, tai gulėsiu ka ponas."

—o—

Nepataikė Pusti

Kapsuko organas "Komunistas," papasakodamas saviems, ką reikia Lietuvoje veikti prie dabartinių sąlygų, sako: "Ir po fašistų perversmo šiandien mes nekviečiam prie ginkluoto sukilimo, kad nuversti buržuazinį surėdymą, nes ir dabar tam sąlygų nėra."

Toliau, sako "Naujienos," kurios "Komunistų" pasiremdamos gražiai supliekė visą intelektualę poziciją bolševikų, Kapsukas ragina savo draugus Lietuvoje nekelti jokių "pučų" prieš Smetoną, bet vesti kovą "organizuotą ir plačią."

Prusei ka gi ir jo kompanija pleperių prakalbose kaip tik dėstė mintis naujų "sukilimų" ir rinko tam tikslui aukas.

Matyti, dar instrukcijų nebuvo gavę iš Kapsuko, o savo protu (kurio senai nevartoja) negalėjo pataikinti į Kapsukinio komunizmo taktiką.

—o—

Kas Sudaro Liaudininkų Frakciją Seime

Dabartinė liaudininkų frakcija seime susideda iš šių atstovų:

R. Adžgio (buvusio "Vienybės" redaktoriaus), J. Akelaičio, K. Bielinio, P. Dailidės, Tado Gėriko, J. Jakšto, J. Kaselio, K. Kregždės, P. Kuzminsko, V. Kvieskos, J. Lapinsko, J. Pajaujo, V. Petronio, K. Ralio, N. Radžio (vieši Amerikoje), V. Rudvalio, D-ro J. Staugaičio, A. Suginto, Sukonio, pulk. leit. Zubrio, B. Žygelio, ir Z. Toliušio.

Varniuose

Žemaičių Varniuose, be "akademijos" neramuoliams ir negeistiniems dabartinei valdžiai elementams, yra dar namas, kur gyveno musų istorikas Simanas Daukantas, taipgi namas, kur gyveno vyskupas Valančius.

VALANDĖLĖS

Apysakų, Dramų, Feljetonų, Eilių ir Parinktų Straipsnių Skyrius

TEISYBĖ APIE KOLUMBĄ

(Nepublikuotų Davinių Žiupsnis)

Rašo Vėjo Vaikas

Budamas dar gimnazijoj aš negalėjau pakęsti dviejų dalykų: musų istoriko rudos barzdos lygiai kaip ir pačios istorijos, pasilikdamas jų amžinu priešu. Delei to, aš bėgu iš tolo nuo panelių, turtingų istorijomis, ypatingai jei ten įpainiota ruda barzda.

Aš negaliu įsivaizduoti, kiek stikliukų išgėrę rašo istorikai tą savo istoriją, nes joje ant kiekvieno žingsnio pasitaiko tiek nesąmonių, kad jokiu stikliukų skaičium jos pateisinti negalima. Viena tokių nesąmonių yra Amerikos atidengimo aprašymas.

Istorikai mano, kad Amerikos atidengimui reikalinga butinai kaž kokia žalia šakutė, plaukiojanti jurose. Iš kur pas juos ta keista fantazija? Visiems juk geriausiai žinoma, kad kiekvienas atidengimas, koks jis ten nebutų, reikalauja pirmiausiai gero orkestro, paskui gražių prakalbų, skaitlingos pasidabinusios minios, girliandomis, kaspinais ir plavėsuojančiomis vėliavomis iš puoštos atidengimo vietos. Na, kiek vėliau dar ten bankietas, tostai, šampanas...

Prie ko čia šakutė — aš visai negaliu suprasti.

Kiek kartų man teko buti įvairiausios rūšies atidengimuose, ar tai naujo teatro, ar draugijos, ar universiteto, ar paminklo, ar naujai pastatyto gelžkelio — visi tie atidengimai apsiėjo puikiausiai be plaukiojančios šakutės, bet neapsiėjo be prakalbų, be skaitlingų svečių ir be orkestro, lygiai kaip ir be bankieto, be putojančio šampano.

Kad but dar istorijos nors pažymėta, koksai: stygų ar dudų orkestras grojo atidengiant Ameriką ir keli šimtai armotų šuvių buvo išleista Kolumbui pagerbti, gi apie tai — nė žodžio, o visa ceremonija susideda tik iš sugautos kaž-kokios apipelijusios šakutės, kurią Lietuvoje galima rasti kiekviename patvory.

Mums rodosi reikalinga iškelti aikštėn tikrus, liečiančius Amerikos atidengimą faktus, kad pakirsti kelią profesijonaliems melagiams ir teisingai painformuoti žingeidaujantį skaitytoją apie gilios praeities svarbių įvykių bėgį.

Kolumbas, sako, buvęs italas tarnaująs Ispanams; vienok, man rodosi, negali buti abejonės, jog jis tegalėjo buti tiktai Lietuvis.

— Kodel? — paklausite.

— Todel, kad jis rengėsi važiuoti į Ameriką. Tai yra, man rodos geriausias Lietuvio apibudinimas, tinkąs bet kokiam amžiui.

Išvažiuoti Kolumbui buvo nelengva, nes jųs gerai suprantate, kad neatidengus dar Amerikos, nebuvo visai Ispanijoj Suvienytų Valstijų konsulo, ir kilo didelis kėblumas delei Amerikos vizos išgavimo.

— Prašau man užsienio pasą, — pasakė Kolumbas užsienio ministerijos valdininkui.

— Kur Tamsta važiuoji?

— Į Ameriką.

— Juk dar ji neatidengta.

— Aš kaip tik ir atidengsiu.

— O kas Tamsta toks esi?

— Esu Kolumbus.

— Profesija?

— Amerikos atidengėjas.

— Chmmm..., — pakrapštė pakaušį valdininkas.

— Kurią dieną manai atidengti?

— Už dviejų mėnesių.

—O leidimą apskrities viršininko tam atidengimui ar turi?

— Turiu.

— Nagi parodyk.

Ir valdininkas paėmęs mašinėle gražiai atspausdintą popergalį pusbalsiai perskaitė:

"Leidimas.

Šiuo leidžiu piliečiui Kolumbui atidengti Ameriką laikotarpyje trijų mėnesių, skaitant nuo šios dienos, su šokiais ir be svaiginamų gėralų. Valstybės rinkliava apmokėta, priskaitant šį atidengimą prie pasilinksminimų prastesnės rūšies.

Apskrities viršininkas" —

(Parašas).

— Gerai, — pasakė valdininkas, — pasą tai mes išduoti galime, bet vis viena tamsta į Ameriką neįvažiuosi, nes neturi Suvienytų Valstijų vizos.

— Įsileis ir be vizos, — atsakė Kolumbas, — atradėjui turi padaryti išimtį.

— Na, kaip Tamista sau nori, važiuok ant savo rizikos, mes neatsakome, — tarė valdininkas ir paprašė tris fotografijas.

Kolumbas tikrai nežinojo, kur randasi ta jo ieškoma šalis ir todel norėjo surinkti apie ją kuodaugiausiai žinių. Informacijų biurai darbavosi dieną ir naktį, užberdami Kolumbą telegramomis, telefono skambučiai nesiliovė skambėję Kolumbo kabinete, o skaitlingi kurjerai lakstė ant stiprių motorcikletų visomis kryptimis ieškodami bent kokio Amerikono deportuoto iš Suvienytų Valstijų. Visuose to laiko Ispanijos ir užsienio laikraščiuose galima buvo skaityti plačiomis raidėmis atspausdintas sekantis skelbimas:

"Skubiai ieškoma Amerika. Geras atlyginimas tam, kas nurodys man kur ji randasi. Žymės: gyventojai turi antrą širdį vadinama dolariu; pastaroji plaka visą laiką taip smarkiai, kad sudaro Amerikonams dažnai dolarinės apopleksijos pavojų. Amerikos piliečių svarbiausias užsiėmimas — degtinės kontrabanda ir laužymas prohibicijos įstatymo. Be to, jie važinėja automobiliais, linčiuoja negrus ir deda kojas ant stalo, — suprantama, tik pavalgius, kad nepadaryti kartais pašėlusios klaidos, apmokėtos savo apgraužtomis kojomis."

Kadangi žmonės nieko nežinojo tuomet apie Ameriką, todel Kolumbo teiravimas liko bergždžias.

Nusprendė jis važiuoti prie sekančių aplinkybių.

— Nuobodaudamas savo mieste mąstė jis, kaip čia prasiblaškius, pasilinksminus. Nutarė išpradžios pasivažinėti po užsienį. Pabuvojo Paryžiuje, kur gėrėjos Eifelio bokštu, Montmarto gražuolėmis, apvažinėjo visas garsias sostinės vietas, aplankė Napoleono kapą ir Versaliaus rumus. Po Paryžiaus ėjo Berlynas, Londonas, tačiau toks gyvenimas greitai įkyrėjo Kolumbui ir jis pradėjo ieškoti kitų pramogų. Moterys, kortos, munšainė — viskas kas yra šiame pasauly geriausio — nusibodo Kolumbui iki priklumo.

Taip sėdėjo jis vieną gražų vakarą ant gonkų su munšainės stiklu ant stalelio ir giliai užsimąstė.

— Nusibodo viskas, įkyrėjo man iki ausų nėra kas veikt, — manė jis. — ką čia sumanius, po šimts paibelių! Gal atidengti Ameriką, ar kurį galą iš to nuobodumo? Vis bus įdomiau.

Taip Kolumbas nutarė įvykdinti šį istorišką žingsnį.

Nors jo agentai nesurado nė vieno deportuoto Amerikiečio ir pats Kolumbas turėjo labai menkas žinias apie Ameriką, vienok jis neikiek nenusiminė, nes tai buvo didis žmogus, ir energingai rengėsi kelionėn į nežinomą kraštą.

Nupirkęs laivą pasamdė muzikantus, įsakydamas jiems kuogreičiausiai išmokti Amerikos hymną, priruošė reikalingus atidengimui daiktus, kaip tai: vėliavas, rakietas, kaspinus, nepamiršdamas šampano bonkų.

Buvo pasamdyti jurininkai, kurie skubiai rengė laivą tolimon kelionėn: valė mašinas, krovė anglį ir maistą, lygiai ir reikalingus kelionei bei atidengimui daiktus: filmavimo aparatą, gausias dovanas Amerikiečiams, tilpusias dėžutėj nuo degtukų ir tuščias skrynias auksui išvežti, kurios užėmė lygiai pusę laivo. Mat tuomet, prieš kelis šimtus metų auksas irgi buvo taip pat branginamas, kaip ir dabar.

Kuomet viskas buvo priruošta ir Kolumbas su savo jurininkais įlipęs į laivą norėjo jau ištraukti inkarą ir paleisti mašinas, apie kelias dešimtis apdriskusių vyrų su didžiausiais čemodanais (valizomis) rankose veržte veržėsi užlipti laivan.

Nesunku suprasti, kad tai aukų rinkėjų buta.

Išpradžių Kolumbas norėjo juos pravyti, bet apsimąstė, pagalvojęs, kad jei tuos visus aukų rinkėjus patalpinti laivo pirmgalin, jų nepaprasta uoslė gali patarnauti geriau už kampasą nukreipdama kiekvienu momentu laivą pirmgaliu Amerikos link.

Tokiu budu Kolumbas įsigijo be jokios iš savo pusės iniciatyvos gerą garantiją nuo sukliydimo.

(Užbaiga bus)

o——o——o

ČIULBĖKIT....

O jųs paukšteliai, čiulbėkit
Balsai plyškit, užkit, rėkit;
Sau sparneliais plavėsuokit.
Skambėkit girelės,
Nuo paukščių dainelės.
Jųs giesmelės vienatinės;
Visi sutvėrimai geris,
Mums be jusų liust krutinės.
Jųs skausmus dildykit,
Liustančius raminkit.

—J. J. Nienius.

SUDALINTA UKRAINA

Rašo V.

Lietuviai, Ukrainai, Gudai, Vokiečiai ir Žydai bendromis spėkomis pradėjo išleidinėti Varšavoje žurnalą "Natio," kurio tikslas yra Vokiečių, Francų, Anglų ir Lenkų kalbomis informuoti pasaulį apie Lenkų toms tautybėms daromas skriaudas. Lietuvių atstovu yra D-ras Alseika. Pirmame žurnalo numery, kurį "Vienybės" Redakcija gavo, yra straipsniai apie padėtį Ukrainų, Gudų, Lietuvių, Vokiečių ir Žydų Lenkijoj ir su ta padėtimi Lietuviai turėtų buti apsipažinę. Todel paduosime sątraukoje minėtų straipsnių branduolius. Pirmiausia eina straipsnis apie Ukrainą, parašytas vado Ukrainų Demokratų Partijos.

Ukrainiečių Rytų Europoje gyvena 38 milionai, bet jie išdalinti tarpe keleto valstybių. Didžiausia grupė — 30 milionų — gyvena Sovietų Ukrainoje, kur apsėdę 450,000 kv. kilometrų žemės plotą. Lenkijoj gyvena 7 milionai ant 137,000 kv. km.; Rumunija laiko 22,000 kv. km. su 750,000 Ukrainų; Čekoslovakija 15,000 kv. km. su 400,000 Ukrainų. Tatgi, jei susitvertų gryna Ukrainų valstybė, ji butų veik tokio didumo, kaip dabartinė Lenkija — o gal ir didesnė.

Geriausia Ukrainai gyveną Sovietų Rusijoj. Jie ten iškovoję visas savo tautines teises: valstybinė kalba yra Ukrainų, mokyklos vedamos Ukrainų kalba; net pravoslavų bažnyčiose pamaldos tapo ukrainizuotos. Ukraina veda kovą prieš diktaturą iš Maskvos ir, gali buti, bus pirmoji Sovietų Rusijoj, ką įsteigs tikrą demokratinę tvarką.

Blogiausia Ukrainams yra Rumunijoje, kur bandoma juos ištautinti, neduodant mokyklų, spaudos, ir draudžiant kalbą. Persekioja Ukrainus ir Čekoslovakai, ir tik 1925 metais jie davė jiems autonomiją, taip senai žadėtą. Vienok bando apkolonizuoti tarp Ukrainų savo senus kareivius ir valdininkus.

Lenkų valdomoj Ukrainoj eina žiaurųs persekiojimai, kaip ir Rumunijoj. Tuoj po karo, tai yra, 1918 metais Ukrainai Galicijoj, kurie priklausė Austrijos imperijai, suorganizavo savo respubliką, kurion priėmė tik tokias žemes, kur gyveno gryni Ukrainai (Rusinai). Bet ant šios respublikos, kaip varnai, užpuolė iš vienos pusės bolševikai, iš kitos lenkai. Lenkams pavyko šalį okupuoti ir Ambasadorių Taryba tą okupaciją, Kovo mėn. 1923 metais, patvirtino — lygiai kaip Vilniaus. Kitą dalį Ukrainų Lenkams padavė bolševikai, kada pasirašė taikos sutartį Rygoje 1921 metais.

Lenkai yra padarę šias skriaudas: pusę miliono hektarų geros ariamos žemės išdalino savo "poselenščikams" ir apkrovė Ukrainų kaimiečius sunkiais mokesčiais. Visi Ukrainiečiai mokytojai, valdininkai ir profesionalai, varu ar prikalbinėjimais, buvo iškelti į grynai Lenkų sritis, kad greičiau sulenkėtų, o į jų vietas pastatyta Lenkai.

NAUJAS BUDAS ŽMONIŲ PAJAUNINIME

Rašo V. Krivaitis

Kaip žinoma, šiandien jau mokslui yra žinomi budai ir nors kiek senatvę nuo žmogaus pašalinti, tikriau tarus ją atitolinti.

Tyrinėjimai parodė, kad pasenusius žmones, norint pajauninti, reikalinga jų lytinės liaukos pašalinti, jų gi vietoje chirurginiu budu prigydyti jauno žmogaus lytinės liaukos. Bet kadangi savanorių neatsiranda kas sutiktų savo atiduoti, tai prieita prie gyvulių.

Kaip žinoma, žmogus labai panašus vidujiniu kuno surėdymu su kitais augštesniaisiais gyvuliais, o ypatingai su žmog-bezdžionėmis.

Paryžiuje, mokslo vyras, vardu Voronovas, jau kuris metas, norėdamas pajauninti žmones, pakeičia vietoj jų bezdžionių lytinėmis liaukomis.

Pasirodo, kad žmogus daugumoje atsitikimų pajaunėja; visu pirmu šituo klausimu plačiai ištyrė ant gyvulių mokslininkas E. Šteinachas ir tik gavus gerų vaisių pas gyvulius, prieita prie žmonių pajauninimo.

Bet savaime suprantama, kad tokia operacija ne perdaug jau maloni; tad pradėta ieškoti naujų budų pajauninime, budų kurbut galima apsieiti visai be operacijos ir atsiekti tų pačių gerų vaisių.

Vienas Italijoje, Bolonės universiteto profesorius ir garsus gydytojas Francesco Kovacci, šiomis dienomis paskelbė naują pajauninime jo išrastą budą.

Jis sakosi tuo budu eidamas jau nuo 1922 mt. gavęs gana gerų vaisių, pajauninęs 8 vyrus amžiuje nuo 56 iki 80 metų.

Jis vartoja tam tikrą serumą (skystimą) įleisdamas asmeniui, kurį nori pajauninti, ir to pakanka. Apie savo naują budą išleido platų mokslo veikalą.

Skaitykit ir Platinkit "Vienybę"

Telefonas W.-B. 7799

Dr. Vincas L. Brookus

LIETUVIS DENTISTAS

8 So. Main Street

Wilkes Barre, Pa.

(2-ros lubos — kambarys nr. 19)

Bell Phone Poplar 7545

A. STANKUS

— Lietuviškas Graborius —

Geriausias patarnavimas,

Daug metų patyrimo

1023 Mt. Vernon St.

Philadelphia, Pa.

Iš Amerikos Lietuvių Gyvenimo

Čia Talpinama Žinios iš Amerikos Lietuvių Gyvenimo Išimtinai. Rašo Musų Gabausi Korespondentai Apie Teatrus, Prakalbas, Balius ir Bendrą Lietuvių Judėjimą.

PHILADELPHIA, PA.
Komunistai Niekina Darbininkus, Kurie Neturi Žiedų

Pora savaičių atgal buvo surengtos prakalbos paminėjimui Dr. J. Basanavičiaus ir atsakymas į raudonųjų šmeižtus. Bolševikai norėjo tas prakalbas išgriauti su pagalba policijos, bet nepavyko, nes patys buvo išmesti už betvarkę ir triukšmo kėlimą. Tai dabar iš piktumo savo pamazgų šlamšte "Nelaisvėje" 67 nr. visą kibirą bjauriausių srutų išpylė ant tų prakalbų. Girdi, p. J. Grinius kalbėjo apie Dr. J. B., tai gyriaus puodas, ką ir kiek kalbėjo, viską neteisingai. Po to išėjęs Geležėlė, tas "nususėlis, darbininkų priešas," žmonės pradėję daryti triukšmą, pakilusios muštynės ir prakalbos buvusios uždarytos. Nesi seką "darbininkų priešams." Tai yra bjauriausis šmeižtas ir begėdiškas melas ant tų žmonių, katrie ne jų plauko, ir kaip tas korespondentas galėjo atlikti dvi vietas; buti pamazgų teatre ir girdėti prakalbas? O jeigu ir buvo, tai, matomai, taip pat purvinas, kaip ir jo komisarai, ir tas šlamštas "Nelaisvė." Keletas bolševikėlių buvę užsilikę lig pabaigos prakalbų, dabar skaito "Nelaisvėj" tuos šmeižtus ir patys susisarmatiję, sako: "Mes manėm, kad "Laisvė" rašo teisingai, o dabar patys buvom ir matėm, kad niekas nesimušė ir ramiai pasibaigė prakalbos. O anie taip gal meluoti!"

Bet tas nenaujiena. Juk jie viską meluoja ir mulkina mumis. Šalin su melagiais! Su savo šmeižtais kitiems akis atidaro. O kaslink to, kad Geležėlė esąs "nususėlis," tai tas parodo, kad žmogus darbininkas iš savo darbo negali perdaug puoštis deimantiniais žiedais, auksiniais laikrodėlais, nes niekas tikram darbininkui aukų neduoda. "Nelaisvės" komisarai gauna pinigų iš sukvailintų biednų darbininkų, todel ir pasipuošia deimantais ir jie tą myli. Kaip matosi, komisarai stovi buržujų pusėj; o kuris neturi deimantų, tai tas jiems "nususėlis."

Tai darbininkų užtarėjai! Pasirodo, kad jie yra vilkai avies kaily. Mat "Nelaisvės" komisarai pikti ant Geležėlės, nes nevieną sykį jis išpėrė aniems kailį, prirodydamas anų melus, ir dar ne sykį išpers; nes Geležėlės kepurėj yra daugiau proto, negu komisarų makaulėse.

Senas Diedas.

BAYONNE, N. J.
Skymeriai Vėl Meluoja, Kad Ardyti Draugiją

Pas komunistus melagystė, suktybė, skymai, tai didžiausias jų apsišvietimas ir ginklas, o tuos žmones, kurie apsileidžia jų maklerystėms, jie laiko nieko nesuprantančiais ir vadina "neapsišvietusiais." Ir ve ką jie čia pradėjo daryt.

Rengdami Bimbai ir Taurui prakalbas, sauvališkai apgarsinimuose panaudojo A. L. P. Kl. ir Vytauto Dr-jos vardus; mat tos įstaigos čia yra labiausia žmonių mylimos, ir garsinant jų vardais, galima daugiausia publikos sukviesti; todel jie taip ir daro. Klubas už pasivogimą vardo apgarsinimams, tuos prakalbų rengėjus padavė į valdišką teismą. Vytauto Draugija jiems nieko nesakė, o susirinkime buvo raportuota, kad finansų ir protokolų sekretoriai (abudu bolševikai), dalyvavę tam komunistų prakalbų rengimo mitinge ir paveliję naudotis dr-jos vardu. Susirinkimas tokį raportą išklausęs, jų nė nepabarė. Te gul kita srovė butų taip pasielgus su draugija, kaip jie, tai komunistai kačių balsais butų ėmę spiegti. Ir štai kodel, jie palaikė visus draugijos narius kvailais, išdrįso paduoti draugijai net melagingą skundą ant J. Vaitkaus ir jį pravedė. Tame skunde pameluota, buk J. Vaitkus juos traukiąs į Valdišką teismą, ir pasinaudoję konstitucijos punktu, kuriame sako, jog draugijos nariams nevalia eiti į valdišką teismą, jie Vaitkų nubaudė ant $2 ir gyrėsi, kad išmesią visai iš draugijos, jeigu neužsimokės tos bausmės. Vaitkus buvo nusivedęs į teismą A. L. P. Klubo komitetą, paliudyti, kad juos traukia į valdišką teismą ne Vaitkus, bet A. L. P. Klubas už vartojimą apgarsinimuose Klubo vardo. Vaitkus Klubo sekretorius, tik turėjo išpildyti Klubo paliepimą. Pakviesti į teismą (trečiųjų) ypatas, kurių vardus jam Klubas pridavė, jie tų liudininkų nepriėmė. Jiems svarbu, kad Vaitkus neišsiteisintų. Jie nori, kad ir iš melagysčių sudaryti skymą išmetimui Vaitkaus iš Draugijos. Mat jie mano, kad jeigu ne Vaitkus ir Kavolius, tai galėtų su Draugija pasielgti, kaip jiems patinka, — permainyt draugijai vardą ir visai suženyti draugiją su bolševikų klubu. Toliaus draugijos korespondentas Mazalauskas, narys tų skymerių klikos, per "Laisvės" nr. 65, pagarsindamas tą melagystę, vėl kitą pamelavo, buk draugija buvo prisidėjus prie rengimo tų prakalbų. Už melavimą draugijai arba melavimą visuomenei, varde dijos, galima netik pabausti, bet ir visai išmesti iš draugijos tokias ypatas.

Atrodo, kad jie ir nepaliaus triksavę su draugija, iki nariai jų nesuvaldys. Draugijos nariai privalo į tai atkreipti savo domę. Gero velijanti nariai draugijos, privalo tą suprasti, kol dar nevėlu, kad nepaleidus vėjais sutaupyto turto pašalpai sau nelaimei ligoje, komunistų partijos kaprizams. Komunistams ne vieta pašalpinėje D. L. K. Vytauto Draugijoj.

"Vienybės" Reporteris

BALTIMORE, MD.
Mirė D-ras Abromaitis

Kovo 23 d. čia mirė visiems žinomas D-ras Abromaitis, velionio kun. Abromaičio brolis. Velionis yra keli desėtkai metų Amerikoje. Gerai praturtėjęs ir turėjo daugiaus ar mažiaus 80 metų. Apie jo gyvenimą ir darbus nerašysiu, nes turėjo daug giminių bei inteligentų, kurie gal plačiau parašys.

Taip pat tą dieną t. y. Kovo 23, sustreikavo siuvėjai, nes firmos taip mokestį numušė, kad sunku buvo gyvenimas užsidirbti. Kas iš to streiko išeis, sunku pasakyti, nes kaip lietuvių beveik tik pusė unijistų. Didelių firmų nėra, nors Griefo daugybei duoda darbo; firma didelė, unijos neprpažįsta ir prieš tą firmą nestreikuoja, nes darbininkai yra suvaržyti pirkimais šėrų atsisakant nuo streikų ir unijos. Darbininkų padėtis jau buvo bloga, dirbo anksti ir vėlai ir už mažą mokestį. Matysime kas bus iš šio streiko; laimėti sunku, kadangi daugelis yra didelių šapų, firmų kaštais viskas sutaisyta ir tų šapų sunku darbininkai išvesti į kovos lauką.

K. A. Budvietis.

ROCHESTER, N. Y.
Maskvos Apynasriu Apmovė

Pastarajame Lietuvių Siuvėjų 203 skyriaus susirinkime atsilankė tuli delegatai, su kvietimu kad siuvėjai, girdi, prisidėtų prie surengimo protesto prieš dabartinę Lietuvos valdžią. Vienam tų delegatų paaiškinus, kad juos išrinkusi "viena iš didžiausių Rochesteryje draugijų — D. L. K. Gedemino" sukviesti visas draugijas bei kuopas užprotestuoti Lietuvos valdžiai, kuri "išvertė musų darbininkų valdžią," vienas iš siuvėjų paėmė balsą ir sako: "Jųs, kurie rengiate tą protesto mitingą, ne rėmėt nei pirmiaus buvusios valdžios, nei remiat dabartinę. Tai kam dar reikia protestuoti, jeigu nesiskaitote Lietuvos piliečiais, bet Rusijos?" Tą šitie delegatai pradėjo šiepti, sakydami: 'Tu neskaitai "Laisvės" nė "Vilnies," todel nežinai, kad anoji valdžia išbuvo tik 8 mėnesius."

Nežiurint tokių nieko nereiškiančių argumentų, kadangi siuvėjų susirinkime buvo komunistams prijautėjų didžiuma, tai ir prisidėjo prie to jų rengiamo "purimo."

Dabar lauksime, kas toliaus bus.

Jurgio Sunus.

M. M. ŠLIKAS

Lietuvis Advokatas

2433 E. Allegheny Avenue

Philadelphia, Pa.

Tel. Regent 0648

Namų Tel. Michigan 5751

TREČIA

"VIENYBĖS" EKSKURSIJA

LIETUVON

Tiesiog į Klaipėdą

Be Persėdimo

BALTIKO-AMERIKOS LINIJA

LAIVU "ESTONIA"

Iš New Yorko

GEGUŽIO (MAY) 24 D., 1927 M.

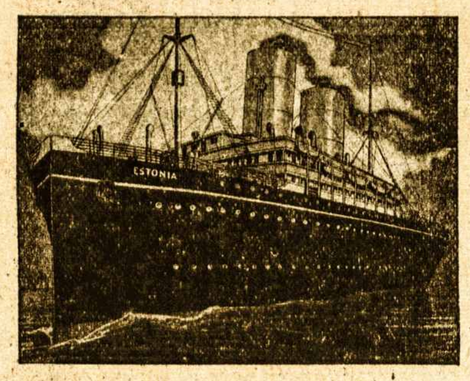

Laivas "Estonia"

Nusipirkit laivakortes ir apsirupinkit visais reikalingais dokumentais

"VIENYBĖS" AGENTUROJE

193 Grand Street, Brooklyn, N. Y.

Dideli ir patogųs skaitymo, rašymo ir rukymo kambariai trečios klesos keleiviams. Ruiminga trečios klesos valgykla yra puošniai įrengta.

Maistas geriausios rųšies, didžiausiame pasirinkime. Amerikoniškas draugingumas, smagumas; čia keleiviai jaučiasi kaip ir viena didelė šeimyna.

Kajutos yra privatės, ruimingos, po dvi, keturias ir šešias lovas grupėms arba šeimynoms. Dideli, atviri ir pridengti pasivaikščiojimui dėniai, skiriami išimtinam naudojimui trečios klesos keleivių.

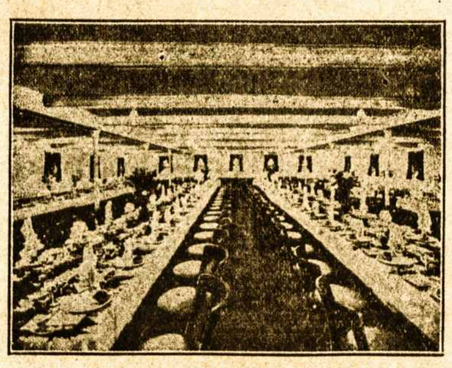

Turistinė Trečios Klesos Valgykla

Lietuviai, jeigu manot keliaut į savo Tėvynę Lietuvą, nepraleiskit šios progos ir važiuokit stačiai į Klaipėdą su šia ekskursija, laivu "ESTONIA" — išvengsite kitų valstybių vizų, sumažinsite išlaidas ir vargą. Ypač šeimynoms su buriu vaikų ir su didesniais bagažais bus labai paranku važiuot be jokių persėdimų tiesiai į Klaipėdą.

Didžiulę "Vienybės" ekskursiją vadovaus pil. *Vladas Shabunas.* Buvęs "Vienybės" Bendrovės direktorius ir dabar vedantis "Vienybės" ofise nuosavybių pardavimo ir apsaugos skyrių. Plačiai žinomas visuomenės darbuotojas.

Pil. VLADAS SHABUNAS
"Vienybės" Ekskursijos
Palydovas

Pilietis Vl. Shabunas visoje kelionėje prižiurės keleivius ir teiks pagelbą visuose reikaluose. "Vienybės" ekskursija išplauks pačiu gražiausiu laiku ir Lietuvą pasieks dar gegutei kukuojant. Prisidėkit prie *"Vienybės" Ekskursijos!* Turėsite smagią, linksmą ir saugią kelionę.

Amerikos Jungtinių Valstybių Piliečiai Reikalinga:

Jungtinių Valstybių pasas ir Lietuvos viza. Prašant Am. Jung. Vals. paso reik išpildyti aplikacija, ir prisegti dvi prašytojo fotografijos.

Lietuvos Piliečiai Reikalinga Turėti:

Lietuvos pasas arba leidimas

Pasui gauti reikalinga turėti metrikai arba kitas kokis dokumentas įrodantis Lietuvos pilietybę. Neturint jokių dokumentų gauna tiktai leidimą 6 mėnesiams. Lietuvos piliečiams, kurie nori sugrįžti atgal į Jungtines Valstybes, reikalinga gauti "Re-enter Permit". Re-enter Permit gavimui reikalinga išpildyti tam tikra aplikacija form 631 ir aplikacijoj BUTINAI nurodyti diena, mėnesis ir metai kuomet pasažieras atvyko Amerikon, taipgi laivo vardas ir į kokį portą pasažierius vyko.

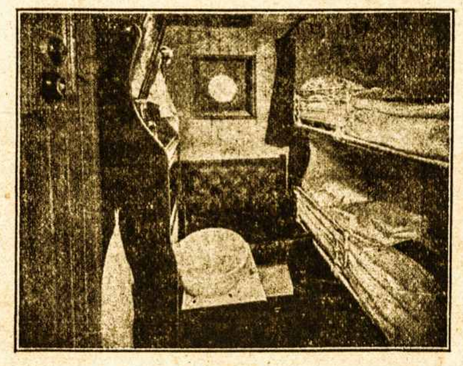

Turistinė Trečios Klesos Kajuta

Šią aplikaciją reik pasiųsti kartu su dviem fotografijom ir Money Orderiu ant $3.— padengimui leidimo lėšų:

HON. COMMISSIONER GENERAL OF IMMIGRATION, WASHINGTON, D. C.

Nepiliečiams Jung. Valst. taipgi reikalinga turėti "Sailing Permit", nuo Income Tax Department. Jei pasažieras mokėjo (arba nemokėjo) nuo uždarbio taksus, tai butinai gauti kvitas iš tos vietos ar įstaigos kur mokėjo paskutinį kartą, arba turėti nuo darbdavio liudymą kiek kas metą uždirbo.

Atydžiai skaitykit apie šitą turistinę trečią klesą ir pasinaudokit. Didelė dauguma manančių keliauti svarsto šiaip: "Antra klesa gal per brangu," "Trečia klesa tai lyg ne suvis patogu." Čionai BALTIKO AMERIKOS LINIJA pasistengė tokiems kaip tik ir

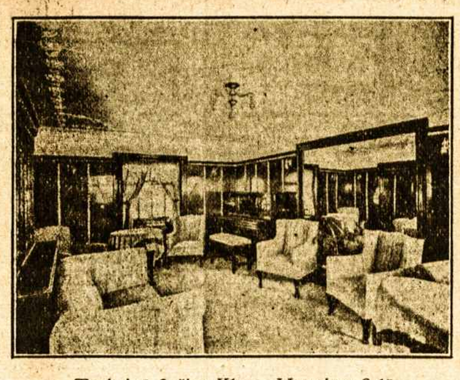

Turistinė 3-čios Klesos Moterims Salė

pataikyt, įvedant nuo pereitų jau metų taip vadinamą turistinę trečią klesą, kuriam tikslui ant savo laivų paskyrė sales ir kambarius pirmiau antrai klesai priklausančius. Mokesnis-gi tiktai $10 daugiau negu paprasta trečia klesa, o tiktai $15 daugiau perkant ten ir atgal iš anksto. Tuomet suvis aišku kaip šia turistine klesa galima smagiai ir taupiai keliauti.

KAINOS STAČIAI Į KLAIPĖDĄ

Trečia klesa	$107.00
Trečia klesa į ten ir atgal, tiktai	181.00
Turistine trečia klesa	117.00
Turistine trečia klesa į ten ir atgal, tiktai	196.00
Antra klesa nuo	142.50

Atskyrium "Revenue-tax" ir "Head-tax"

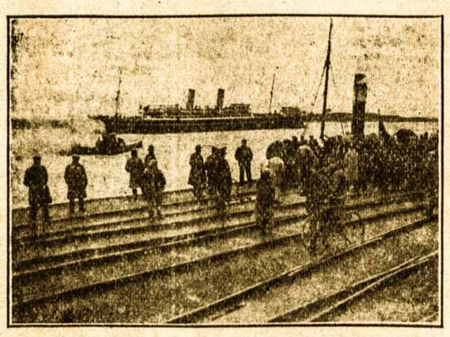

Laivas "ESTONIA" Klaipėdos Uoste

Patartina pirkt laivakortes abipus išanksto, tuomet sučėdysit $44.50. Pavyzdin—į Klaipėdą trečia klesa $107; iš Klaipėdos $118.50; viso $225.50. Perkant išanksto abipus mokat tiktai $181.00.

Grįžimui laivakortės geros vieniems metams.

Neatidėliok, bet tuojaus užsisakyk vietą, nes vėliaus ant laivo vietų bus trukumas. Rašykit:

"VIENYBĖS" EKSKURSIJA

193 Grand Street, Brooklyn, N. Y.

Jaunimo Skyrius

Lietuvių Jaunuolių bei Sportininkų Savaitinis Kampelis

AUKLĖKIME SAVE ŽMOGŲ PILIETĮ

Rašo Vargovaikis

Daug kuo šiandien musų rupinamasi, mėginama ir daroma. Bet daug daugiau dar mums visako truksta.

Vienu iš didžiausiųjų musų kulturinio gyvenimo trukumų, yra stoka musų piliečiams augštųjų laisvos šalies pilietinių savybių — žmogaus asmens kulturos išauklėjimo.

Ir šito trukumo pašalinimu, žmogaus asmenybės kėlimu lig šiol kuo mažiausiai tesirupinama.

Priešingai, žmogaus asmenybės garbė, jo geras vardas šiais laikais ypatingai pigiai yra vertinamas ir delto del menkniekių darkomas ir niekinamas. Prisiminkime tiktai, kad ir musų politinio bei visuomeninio gyvenimo kovų etiką.

Kaip ne keistai atrodo, o tačiau tai yra faktas, kad šiandien Lietuvoj daugiau rupinama si kiaulių, karvių bei arklių kultura, negu žmogaus asmens! Išeitų lyg gyvuliai svarbiau Lietuvos valstybei negu žmonės. Mat, kulturinius gyvulius galima eksportuoti užsienin, o žmones negalima eksportuoti, išskyrus Braziliją, niekur (!).

Delto taip daug triukšmo ir nesantaikos musų laisvame rume — valstybėj, delto tiek statymų ir vėl griovimų — kad neturime visų priimto pagrindinio saiko idealaus musų valstybės piliečio tipo, kuris turėtų buti pagrindu visų musų valstybinių visuomeninių santykiavimų. Ka dangi šis klausimas ypatingai svarbus valstybingumo auklėjimo žvilgsniu, todel pirmiausiai juc reikėtų susidomėti, naujiesiems musų valstybės piliečiams jaunimui. Apie tai šiuo sykiu ir pakalbėsime.

O koks turėtų buti tasai musų lietuviškas žmogus, kaipo asmuo ir kaipo laisvos respublikos pilietis?

Atsakymas rodos paprastas.

Jis turėtų sugebėti esamose musų politinėse ir kulturinėse sąlygose pergalėt visas likusias iš nelaisvės laikų negeroves, kliutis ir kuo daugiausiai pareikšti gerųjų savo asmens ypatybių, kad tuomi įtvirtintų musų tautos ir valstybės likimą kulturingųjų tautų bei valstybių tarpe.

Mokslo šviesa turi nušviesti protą, auklėti valią ir švelninti jausmus, pašalindama iš ten tamsą su jos ydomis ir papročiais. Svarbiausi tamsos pražutingi mums papročiai yra šie: girtuoklybė (taip pat tabakas), apsileidimas, tinginiavimas, vengimas visuomenės darbo... Šias ydas turi pakeisti šios kilnios asmens savybės: darbštumas ir ypatingas mėgimas dirbti savo visuomenės, tautos ar valstybės labui, blaivumas ir taupumas, reikalinga, kad musų pilietis kuo daugiau dirbtų-kurtų ir kuo mažiau eikvotų, tik tokiu budu mes pajėgsime pakelti atsilikusią savo tėvynės kulturą. Ištvermingumas savo nusistatymo bei duoto žodžio išlaikymas.

Išauklėt savy visas kilniąsias asmens savybes, reiškia pelnyt daugiau, negu įsigyt nemaža turto. Turtas sudegs, pavogs, kursas nupuls — o tą, ką savo asmeny pasiekei — to nieks nepavogs Išmintis, darbas — musų laimė!

— *Jaunimas*

Skaitykit ir Platinkit "Vienybę"

Paliuosuoja nuo KOSULIŲ
SEVERA'S Cough Balsam
Pas savo aptiekorių

KLUBAI, SPORTAS IR MENAS

Chicago, Ill. Čionai įkurta "Birutės" Fondas, kad palaikyti atatinkamoje augštumoje ir tobulinti "Birutės" draugiją ir chorą. Fondo valdybon išrinkta: pirm. Dr. St. Biežis, sekr. S. Krasauskienė, ižd. Dr. C. Kliauga.

Pirmutinis į fondą aukavo $50 — J. J. Elias, Universal State banko prezidentas.

Worcester, Mass. Vietos Lietuvių Ukėsų Klubas rengiasi statyti savo svetainę. Šis klubas turi savo dailų vasarnamį, kur jaunimas per vasarą rengia išvažiavimus ir gražiai laiką praleidžia.

Brooklyn, N. Y. Jaunų Vyrų Draugija ir Jaunų Lietuvaičių Draugija, savo bendromis jėgomis pradėjo didelį darbą — tai įsigijimą nuosavo namo. Visuomenė šioms organizacijoms labai prijaučia, nes jos susideda iš gražaus abiejų lyčių jaunimo, kuris nors daugumoje čionai gimęs, bet labai lietuviškai nusistatę. Dabar jie turi savo buveinę 110 Union Av.

Brooklyn, N. Y. Lietuvių Gimnastikos Kluban susikraustė komunistai su savo "kuno kulturos" nauju "klubu," kuris pradėjo visai čia gaspadoriauti.

Boston, Mass. Čionai įvyko ristynės tarp J. Malcevičiaus ir Dr. K. Sarpaliaus. Pirmoje sąkiboj Sarpalius paguldė Malcevičių, antroje — Malcevičius per gudrumą ir netyčiomis partrenkė Sarpalių. Trečią sykį ristikai jau nesiėmė, delto Malcevičiui pripažinta pergalė.

LAIŠKAS ART. BUTĖNO IŠ MILANO

Milano, Italia.
Vasario 8, 1927.

Jau aštuntas mėnuo, kaip atvykau Italijon, ir per tą laiką nieko neparašiau; jaučiu didelę kaltę ant mano pečių; bet pasitikiu, kad Brooklyniečiai atleisite man.

Nieko naujo pas mane neįvyko per ilgą laiką, kaip tik pamokos dieną iš dienos. Viskas sekėsi puikiausiai lig Sausio 12 d.; bet tą dieną gavau nelaimingiausią žinią, kad mano motušė mirė! Daug skausmo perkentėjau per nekurį laiką, viskas pas mane sugriuvo, nes mano motina buvo didžiausia mano moralė pagelba. Dabar maždaug aprimau ir vėl visas mano jėgas sujudinęs, pradėjau tęsti mano darbą.

Vasario 17-18-19 dainavau Verenos operoj, veikale "Un ballo in Maschera" G. Verdi; turėjau dideles pasekmes (J. Valentis priduos jums iškarpas iš laikraščių). Netrukus manau vėl dainuoti.

Milane tarp Lietuvių randasi Lietuvo Valst. Operos artistas, gerb. J. Bieliunas, buvęs baritonas, dabar mokinasi tenoru; jis bus tikras dramatiškas tenoras. Ateinantį rudenį jau dainuos L. V. operoj, kaipo tenoras.

Širdingiausi linkėjimai visiem Vienybiečiams ir draugams —

Jonas Butėnas.

Antrašas: Jonas Butėnas,
Thos. Cook Son
Via Marzoni 7,
Milano, Italy.

VOS TIK GĖLĖS

Vos tik gėlės prašypsojo,
Tuoj tavasis, paslaptus,
Veidas jaukus ir gilus
Ryto aušrom suliepsnojo
Ir į žydrę spindulėtą
Siuntė dainą jautrią, lėtą.
Vai, merguže mylimoji,
Kam paskyrei svajonėlę,
Kur su rytu anksti kėlė?....
Kam berneli ja vylioji?
Juk tai tavo ašarėlės
Laistė jautrias ryto gėles?!
Ar ne tavo saulės ryto
Pilkos vajos juostas pynė? —
Ar ne tavo rankos skynė
Skaisčias gėles, kur nuvyto?
O, merguže, kam svajoji,
Kam gėlynų nedaboji?!
Vai, merguže paslaptinga!
Ar ne tavo svajonėlę
Aš įpyniau į godelę,
Į godelę taip jausmingą?
Ar ne tavo rasos tyros
Pravirgdino sielos lyrą?
— Ne, berneli, ne, kleveli,
Tai ne mano svajonėlės,
Tai tik ryto miglužėlės
Tau sukurė sapnužėlį.
Ne, berneli, ne, širdele, —
Tai naktužės svajonėlė.

— *L. Gytis.*

"VIENYBĘ" RANDA TEISINGIAUSI LAIKRAŠČIU

Gerb. Redakcija:

Prisiunčiu jums čekį už mano prenumeratą, kuri jau buvo užsibaigusi. Dėkuoju, kad man ne sustabdėte laikraščio, kurį aš myliu skaityti užtai, kad jųs parodote teisybę, o ne šmeižtus. Duodate žmonėms rimtas žinias. Kad mes daugiau tokių laikraščių turėtume, tai nebutų žmonės taip pjudomi vienas prieš kitą. Del tų pjudymų, nebėra meilės ir vienybės tarp musų tautos žmonių. Malonu, kad jųs šito vengiate ir musų tauta jums užtai dėkinga!

Tai keli žodžiai mano minties.

M. Venis,
So. Boston, Mass.

GARSINKITĖS "VIENYBĖJE"

GUMA VIDURIŲ LIUOSAVIMUI
Viduriai bus švarus su
Feen-a-mint
The Chewing Gum LAXATIVE
Turi Skanų Šaltamėtės kvapsnį. Kramtykite del sveikatos. Veikia tuoj.
Aptiekose 15c and 25c

LUKŠIO PAVEIKSLAI IŠ LIETUVOS

bus rodoma sekančiose vietose:

Bal. 2 ir 3 dd., parapijos salėj, Wilkes Barre, Pa.
Bal. 4-5-6 dd., parapijos salėj, Scranton, Pa.
Bal. 7 dieną, parapijos salėje, Forest City, Pa.
Bal. 8-9 dd., parapijos salėje, Paterson, N. J.
Bal. 11-12 dd., Liutvino salėj, Elizabeth, N. J.
Bal. 18-19 dd., parapijos Auditorium, Waterbury, Conn.
Bal. 20 d., parapijos salėj, Bridgeport, Conn.
Bal. 24 d., Lithuanian Hall, New Britain, Conn.
Bal. 25 d., Šv. Kazim. Draug. salėj, Westfield, Mass.
Bal. 26-27 dd., parapijos salėj, Worcester, Mass.
Bal. 28-29 dd., parapijos salėj, Montello, Mass.
Gegužio 2-3 dd., parap. salėj, Cambridge, Mass.

Rodys ir aiškins C. G. Lukšis.

Prasidės 7:30 val. vak.

Pil. Lukšis atbaiges maršrutą su rodymu iš Lietuvos paveikslų, keliaus Lietuvon, gegužio 24 d. su "VIENYBĖS" EKSKURSIJA. Platesnių informacijų visose kolionijose, kur tik pil. Lukšys atsilankys, sutciks. Kurie tik manote keliauti ateinančią vasarą Lietuvon, tai geriausi proga keliauti dideliame buryje su "Vienybės" ekskursija gegužio 24 d., laivu "Estonia" tiesiog be persėdimo Klaipėdon. Del vietų užsisakymo ir kitų informacijų kreipkitės į "Vienybės" Ekskursiją, 193 Grand St., Brooklyn, N. Y.

UŽRAŠYKIT "VIENYBĘ" SAVO GIMINĖMS IR PAŽĮSTAMIEMS LIETUVOJE

REDAKCIJOS ATSAKYMAI

M. J. Iškauskui: — Tamstos prisiųsto laiško nuo Jersey City "Laisvės Draugijos valdybos," įdėti negalėjome, nes jis labai ilgas ir savotiškai propagandai skirtas. Tam tikslui "Vienybė" vietos neturi. Tame laiške nieko neišaiškinate. Musų nuomonė te bėra ta pati, kad "Lietuvių Dienos" surinktų pinigų negalima buvo paskirti jokios partijos reikalams, bet tam tikslui, kuriam tuomet buvo skirti. Pataisome tik sumą: jeigu sakote, kad tų pinigų buvo $524.40, o ne "arti $800.00," na, tai ir gerai. Bet tas skirtumo nesudaro: nei vienas centas visuomenės pinigų negali buti sunaudotas niekam kitam, kaip tik tam tikslui, kuriam per "Lietuvių Dieną" buvo Amerikoje rinkta ne tik nuo Lietuvių, bet ir nuo visų Amerikos žmonių.

S. K. GRIŠIUS
Agentas "Vienybės" ir kitų tautiškų laikraščių Chicagoj. Norinti užsirašyti "Vienybę" ar užsimokėti prenumeratą bei pirkti šėrą, kreipkitės šiuo antrau:
2441 W. MARQUETTE RD.
CHICAGO, ILL.
Phone Republic 3831.

Rheumatism
BAUME BENGUE (BENGAY) greitai palengvina raumato, neuritis ir kitus skausmus. Giliai pasiekdamas jis išvarinėja kraują ir nuramina dirksnius.
Imkite Tik Tikrą Francų
BAUME BENGUE (ANALGÉSIQUE)

Į LIETUVĄ
DIDELĖ EKSKURSIJA
Ant Didžiausio Laivo Pasauly
"MAJESTIC" GEG. 14 D.
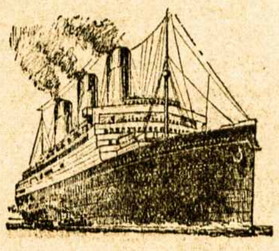
Keleivius palydės ištisoje kelionėje musų patyręs palydovas. Visos privatiškos kajutos uždarytos, patogumas, geras maistas ir mandagumas.
Puiki 3-čia Kl. Kelionė Lietuvon $111.97
Į Abi Pusi $186.00
Kreipkitės prie vietinių agentų arba:
WHITE STAR LINE
INTERNATIONAL MERCANTILE MARINE COMPANY
No. 1 Broadway, New York, N. Y.

MILIONO DOLARIŲ SALĖ

Puikiausi Brooklyne vieta Baliams, Vestuvėms, Vakarienėms, Vakarėliams, Prakalboms, Koncertams ir Banketams. — Gražus, moderniški kambariai susirinkimams.
Draugijos, pavieniai ir rengimo komisijos visados maloniai gaus pilnas informacijas pas —
MILLER'S GRAND ASSEMBLY
The $1,000,000 Ball Room
318 Grand Street
Cor. Havemeyer Street, Brooklyn, N. Y.
Tel. Stagg 7798

Tel. 2320 Greenpoint —:: ::— Telephone 7867 Main
GRABORIUS
JUOZAS GARŠVA
Mano firma gerai atlieka sekančius darbus: išbalsamuoja ir laidoja mirusius ant visokių kapinių. Pagrabus paruošia nuo paprasčiausių iki prakilniausių. Parsamdo karietas laidotuvėms, veselijoms, krikštynoms ir kitiems pasivažinėjimams.
Viršui minėtais reikalais kreipkitės pas mane, o būsit užganėdinti
231 Bedford Ave. OFISAI: *264 Front Street*
BROOKLYN, NEW YORK

Visiems vidurių sunegaliavimams kįlantiems nuo dantų, nieko geresnio nėra už saugų Kudikių ir Vaikų Vidurių Laisvintoją.
MRS. WINSLOW'S SYRUP

Tel. Greenpoint 7831
LIAUKUS FOTOGRAFAS
Fotografavimas įvairių grupių ir pokilių: kaip vestuvių, banketų, vakarienių, nabašninkų, mokinių ir tt. yra mano specialybė.

Visus fotografijos darbus atlieku artistiškai ir prieinama kaina. Reikale nepamirškit adreso
214 Bedford Avenue
(tarpe N. 5th ir N. 6th gatvių)
Brooklyn, N. Y.

LIETUVIŠKA AKUŠERKA

Marijona Tamkienė
Prie palagų ant pareikalavimo dieną ar naktį, taipgi nedėldieniais. Darbą atlieka atsakančiai už prieinamą kainą.
7 STAGG STREET
Arti Union Av., Brooklyn.
Tel. Stagg 6731.

ĮSISENĖJUSIAS VYRŲ-MOTERŲ LIGAS
Pasekmingai Gydau Moderniškais Mokslo Budais
PARODAU GREITAS PASEKMES visose formose nervų, odos ir kraujo suirimų, odos išbėrimų, įsisenėjusių žaizdų, nervų silpnumo, inkstų ar šlapumo suirimų, raumatizmo, hemoroidų, fistulų, ištinusių liaukų, ar kitokių pilvo, vidurių, žarnų ligų. Ištiriu kraują ir apsakau tikrą jusų stovį.
MANO KAINOS PRIEINAMOS ir asmniškai prižiuriu kiekvieną sykį atėjus. Kraujo tyrimas Wassermano sistema ir kemiška analyzė šlapumo, X-spindulių kvotimas.
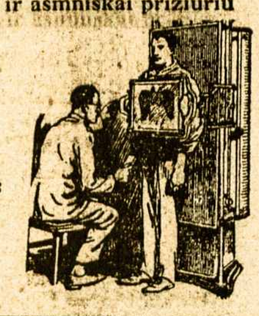
Pasitarimas ir Patarimas Dykai
DR. ZINS *Specialistas*
110 East 16th St., New York City
Tarpe 4th Ave. ir Irving Place
Valandos: 9 iš ryto iki 8 vakaro.
Nedėliomis: 9 iki 4 po pietų.

20 NAUJŲ NAMŲ
Įsigyk namą viduryje Jamaicos miesto, kur dabar yra baigiama 20 vienos šeimynos namų ant Otto Place, 10 minutų nuo Jamaica Didžiosios Stoties, 10 minutų nuo Jamaica Elevatoriaus. Trolly Karai ir Busai ant vietos. Namai 6 kambarių, tailos kičinai ir maudynės, kanalizacija, šalygatviai. Viskas išmokėta. *Kitur nepirk nepamatęs musų namų!*
BATVINIS BROTHERS
10739 - 115th ST., RICHMOND HILL, L. I.
TELEFONAS: CLEVELAND 5654.
Važiuojant Jamaicos Elevatoriu, važiuokit iki Metropolitan Stoties; ten išlipus, eikit į pietus Ven Wick Ave. iki Otto Place. Arba atsišaukit pas mus augščiau paduotu antrašu.

ANTANAS TAČILAUSKAS
Savininkas
Lietuviškas Restoranas ir Susirink. Svetainė
Čia galite gauti tinkamus valgius, gerai pagamintus ir už prieinamą kainą. Taip pat pasirendavoti svetainę susirinkimams, vestuvėms bei kitokioms apeigoms.
999 GRAND STREET, BROOKLYN, N. Y.
Telefonas Stagg 3922

SU KLEBONU NEJUOKAUK!

(Iš prabaštėlių biznio)
(Feljetonas)

Rašo A-Z

Pereitais metais "Tarkoje" buvo paieškojimas tulo Amerikonto, lankiusio Lietuvą 1920 ir vėliaus 1926 metais. Minėtasis Amerikontas ieškojo per "Tarką" Mariampolės prabaščiaus, buk tai minėtas prabaščius randasi kur tai Amerikoj ir kalėjime ir jis buk tai jam kaltas pinigų ir norėtų tuos pinigus jam įteikti ir pagelbėti kaipo kaliniui; Amerikontas pasakojo šitaip: buk jam dar bunant Lietuvoje, 20 metais jis buvęs per pamaldas pas minėto prabaščiaus bažnyčią ant šventoriaus, ir kada prabaščius atėjo kolektuodamas pinigus, tai jisai buk davęs prabaščiui 1,000 markių, sakydamas: "kunige, papoteriauk už mane, ba aš nepoteriauju," o kun. jam atsakęs: "ir aš nepoteriauju;" tai Amerikontas atsakęs: "tai kam dar pinigus imi?" ir atėmęs iš kun. pinigus, padavė ten jau poteriaujančiai ubagėlei. Dabar buk tai pajutęs sąžinės graužimą ir norėtų tam kun. tuos pinigus įteikti.

Ar atsišaukė minėtas kunigas, ar ne, tai visgi butų žingeidu žinoti. Bet aš irgi buvau tais laikais Lietuvoje, kaip ir tas Amerikontas, ir aš turiu pasakyti, kad minėtas prabaščius daugiau uždirbdavo Lietuvoje, negu tas, kuris jo ieško ir pinigus nori jam atiduoti; jam litukai plaukč, kaip šešupės vanduo. 1923 m. bunant man Lietuvoje, Juozo Ragaišio, Ringovės kaimo, Jievaravo val. mirė tėvas Petras; na ir kaipo geras sunus, eina pas minėtą prabaščių į Mariampolę, kad palaidotų, ir klausia prabaščiaus: kiek jis norės už palaidojimą? Bet prabaščius, vietoj atsakymo, Ragaišiaus išklausinė jo: kiek jis turi brolių, seserų, ir kiek tėvas jiems turto paliko, kada papasakojo, tai prabaščius jam sako: "kaštuos 300 litų, panie!" Ragaišius atsakė, kad gerai ir nuvažiavo sau namo. Už dienos, kada atlydėjo pas bažnyčią, tai kunigas nė į bažnyčią ne leido, bet pirma pasiuntė kokį senį, kad kun. nori matyt Juozą Ragaišį, pirmiaus, negu jis kuną leis į bažnyčią. Juozui nuėjus pas prabaščių, tas jam ir sako: "žinai ką, aš biskį apsigavau per pigiai pasakiau tau už palaidojimą tėvo" ir ima jis jį glostyt, sakydamas, kad: geras tėvas, tokį gražų gerą sunų išaugino, kad turto daug paliko, etc.; "dadėk dar 200 šimtu, tai dar gražiau palaidosiu, o jo dušelei po dangų dar bus linksmiau." Na, tai žmogelis noroms-nenoroms ir užmokėjo 500 litų už palaidojimą.

Dabar kitas atsitikimas.

Patilčių parapijoj, Vinco Gumausko, kaimo Ringovės, Jievaravo valsčiaus, 1924 m. mirė jo moteris Uršulė; dabar jis ir eina į Patilčius pas prabaščių, kad palaidotų jo moterį. Prabaščius užsiprašo 100 litų, na ir Gumauskas, nieko nesakęs, sutiko, sakydamas: "Gerai prabaštėli." Na, ir kada atlydėjo pas bažnyčią, tai minėtas prabaščius nėjo mišias laikyt, bet pasišaukė Gumauską į kleboniją ir sako, kad: "aš apsigavau, permažai užsiprašiau už palaidojimą; žinai ką, Gumausko — tu turėsi pridėt man biskį javais, kaip prikulsi; nedaug, tik centneruką rugių, centneruką kviečių, centn. žirnių, centn. miežių, centn. avižų ir vikių, na ir dvi žąsi." Na, kągi žmogelis darys? Jog nabašninkas pas bažnyčią, o prabaštėlis sakė, kad moteriai ir dangui bus linksmiau. Sutiko — ir viskas gerai; palaidojo su mišiom.

Bet prabaščius laukė ir laukė, — kaip nėr, taip nėra Gumausko su centneriais ir žąsimis; po kiek laiko, pamokslą besakydamas, prabaščius pamatė Gumausko brolį Joną bažnyčioje ir vos nuo kozaunyčios nulipęs, tuoj pasiuntė senį, kad Joną suieškotų ir jam pasakytų, kad prabaščius jam liepė ateiti. Jonas jau buvo besirengiąs eiti, bet kokis tai Amerikontas, šale jo stovintis, jam sako: "eime, išsigersime po porą bonkų alaus, bus drąsiau, ir tada nueisi". Išsigėrę po porą bonkų alaus ir eidami namo, užeina pas prabaščių. Prabaščius dabar sako Jonui: "Pasakyk broliui Vincui, kad aš nusileidžiu tuos javus ant pusės, tik kad tas dvi žąsis neužmirštų. Bet Jonas, porą alaus išsigėręs, buvo biskį drąsesnis ir pasakė prabaščiui, kad jis su brolio reikalais neturįs nieko bendro — ir išėjo.

Štai dar vienas atsitikimas. Petras Dagilis, Ringovės kaimo, Patilčių parapijos, geras katalikas, geras parapijonas ir geriausias minėto prabaščiaus draugas, — budavo reikia prabaščiui kur važiucti, tai jau Dagiliaus brička ir stovi pas kleboniją; ar ko nors pritruko, tai jau Dagiliaus padvada ir čia su reikalingais daiktais. Vieną kartą žiemą nuvažiavo Dagilius pas minėtą prabaščių su reikalu ir pamatė ant kiemo pas prabaščių dideles ilgas drobynas, kurias jam koks tai girininkas buvo padaręs ir padovanojęs. Dagiliui, kaipo ukininkui, tos drobynos kaip tik reikalingos; na, ir jis nuėjęs pas prabaščių ir sako: — "Kad jųs turite puikias drobynas, ir man rodos, kad jos jums nereikalingos." "Tiesa, man jos nereikalingos ir gali jas vežtis, bet užtai man pavasary apdirbsi mano lauką 3—4 margus palei bažnyčią." "Na, gerai, prabaštėli, padarysiu." Pavasariui atėjus, Dagilius, kaipo geras katalikas, netik kad apdirbo prabaščiaus lauką, bet dar atsivežė ir savo sėklą ir užsėjo. Atėjęs prabaščiui sako: — "Viskas, prabaštėli, gatava, dabar tik rudeny nusipjauk". Rudeniui atėjus ir javus nuvalius, atėjo iš dvasiškos vyriausybės įsakymas, kad minėtas prabaščius turi kraustytis į kitą parapiją, kur tai į Paprusę; tuom laiku Dagilius buvo išvažiavęs į Karaliaučių gydytis, o prabaščiui tuom kart reikia kraustytis į naujai paskirtą parapiją, todel jis pasiunčia vaiką pas Dagilių, kad jam drobynas atvežtų. Šeimininkė jų reikalų su klebonu nežinojo ir paliepė bernukui drobynas nuvežti. Nuvežus tai drobynas pas prabaščių, ant kiemo prabaščius išėjęs, pažiurėjo ir sako: "žinai ką, man tos drobynos nereikalingos, todel išsikinkyk arklį ir jok namo ir atvežk man už jas 50 litų." Berniukas atsako, kad gaspadoriaus nėra namie. "Na, tai gaspadinė tau duos." Vaikinas joja keletą varstų namo ir pasako šeimininkei, kad prabaščius drobynas atiduos, nes jis sakė, kad jam jos nereikalingos, tik prašo, kad jam duotumėt 50 litų. Dagilienė jau išėjus iš kantrybės pasako, kad tegul jis turi tas drobynas; aš jam 50 litų neduosiu. Kada Dagilius parvažiavo iš Karaliaučiaus ir jam pasakė, kad prabaščius drobynas atsiėmė, tai ir sako šitaip: "Man negaila drobynų, bet gaila man draugo kunigo, kuris beskelbdamas Kristaus mokslą, pavirto į kiaulę."

Susivienijimas Liet. Amerikoje

DIDŽIAUSIA LIETUVIŲ APDRAUDOS IR PAŠALPOS ORGANIZACIJA SUVIENYTOSE VALSTIJOSE, KURIOS TURTAS ARTI 1,000,000, narių 20,000

NUO SUSIORGANIZAVIMO IKI ŠIAM LAIKUI IŠMOKĖTA $400,000.00 POMIRTINIŲ, PAŠALPŲ IŠMOKĖTA $500,000.00.

SLA. kuopos, randasi visuose didesniuose miestuose. Nariai priimami nuo 18 iki 50 m. amžiaus. Visi nariai gauna laikraštį "Tėvynę" dovanai ir taipgi gauna SLA. išleistas knygas už pusę kainos.

POMIRTINIAI SKYRIAI — $150, 300, 600, ir 1000.
Pašalpos Skyriai — $6.00, $9.00 ir 12.00 į savaitę.

Del platesnių informacijų kreipkitės šiuo adresu:

LITHUANIAN ALLIANCE OF AMERICA
307 W. 30-TH STREET, NEW YORK, N. Y.

NAUJIENOS

Ar Tamsta ieškai žinių, gimstančių kasdie įvairiose pasaulio dalyse, kaip tai: politiniai perversmai, streikai, revoliucijos, moksliniai išradimai, taipgi žinių iš Amerikos lietuvių gyvenimo ir apie Lietuvos padėtį,—tai skaityk "Naujienas" kasdie—rasi.

Tukstančiai Amerikos lietuvių skaito "Naujienas" kasdie; šimtai "Naujienų" kasdie yra išsiunčiama į Lietuvą ir kitas dalis svieto, kur lietuviai gyvena. Lietuviai myli "Naujienas", nes "Naujienos" nuoširdžiai tarnauja lietuvių visuomenei.

Todelgi kviečiam ir Tamstą tuoj užsisakyti dienraštį "Naujienas" — kaina: Amerikoj metams—$7, pusmečiui—$3.50, trims mėn.—$1.75. Į Lietuvą ir kitas dalis svieto: metams —$8, pusmečiui—$4, trims mėn.—$2.

Pinigus už prenumeratą siųskite šiuo adresu:

NAUJIENOS
1739 So. Halsted St., Chicago, Ill.

KASMOČIUS ir TUBA

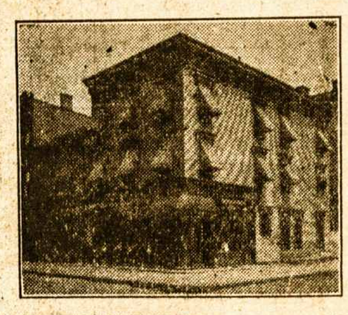

260 HUMBOLDT ST.
Brooklyn, N. Y.

Telefonas Stagg 2481

Užlaikome lietuviams užeigos vietą ir turime *Gražią, Ruiminga Svetainę* del įvairių *Mitingų ir Pokilių* (Lietuvių Kriaučių Kontraktoriai užlaiko savo ofisą musų svetainėje). Visuomet reikale kreipkitės pas: —

260 HUMBOLDT ST.
BROOKLYN, N. Y.

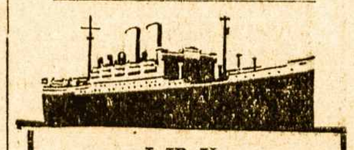

Į IR IŠ
LIETUVOS
PER HAMBURGĄ

Ant mūsų tri-šriubinių lainių *New York* (naujas) *Hamburg Deutschland, Albert Ballin, Resolute, Reliance* ir ant populiariškų vienodais kambariais lainių **Cleveland, Westphalia, ir Thuringia**

Ypatikai Vadovaujamos Ekskursijos

203 Iš New Yorko į Kauną ir Atgal (Pridėjus S. V. Įeigų Taksus)

Išplaukimai kas savaitę

Del sugrįžimo leidimų ir kitų informacijų klauskit pas vietos agentus arba pas

Hamburg-American Lines
UNITED AMERICAN LINES, INC.
General Agents
28 Broadway, New York

HOLLAND AMERICA LINE

Tiesus trumpas kelias per Roterdam'ą, į ir iš visų dalių

LIETUVOS

Laivai kas savaitę

Nepriligstami patogumai

Mes prigelbstime gauti reikalingus dokumentus (affidavlts). Musų žmonės sutvarko visas smulkmenas, ir keleiviams rupinamenasi nuo pradžios kelio iki pabaigos.

Kainos ir laivų tvarkraštis pasiunčiamas paprašius.

Rezarvavimui ir informacijų delei rašyk bile vietiniam agentui, arba.

HOLLAND AMERICA LINE
24 State Street, New York.

Tel. Stagg 0783 — *Notary Public*

Juozas Levandauckas

GRABORIUS

Patarnauju visiems be skirtumo, parsamdau automobilius kiekvienam reikale: vestuvėms, krikštynoms ir šiaip pasivažinėjimams. Kainos žemos.

Ateikite ir Persitikrinkite

107 Union Avenue, Brooklyn, N. Y.

LAIŠKAS IŠ LIETUVOS

(Rašo V. Meškiunui, Scrantone, Pa.)

Mariampolė, Vasario 7 d.

Mielas Vladai!

Ačiu už laišką, nors ir ilgai neatrašei, bet atrašei. Pirmas dalykas, aš papasakosiu kaip mes piliečiai jautėmės prieš perversmą.

Kaip žinoma, pradėjus Lietuvą valdyti kairiosioms partijoms ir pačią širdį atidavus valdyti buvusiems komisarams, diena iš dienos augo bruzdėjimas tamsiuose darbininkuose; t. y. komunistai, agitavo ir kiršino prieš valdžią ir valdininkus ir prieš visus taip vadinamus "buožes" (kurių Lietuvoj visai nėra, išskyrus gal vieną), o tam jokio draudimo nebuvo, net buvo taip, kad Mariampolės Nuovados viršininkas nuėjo del tvarkos į bolševikų vakarą, tai jie jam pasakė, kad ne juos policija turi prižiurėti, o jie prižiurėsią policiją. Tad pas ramius gyventojus buvo pasidarius toki atmosfera, kurios perkęsti jokiu budu nebuvo galima taip, kaip akmenį ant krutinės turint.

Mes gyventojai buvome įsitikinę, kad iki bolševizmui Lietuvoje nebutų reikėję ilgiau laukti, kaip vienas mėnesis. Jau einant gatve kiekvienas žmogus iš užpakalio gaudavo nuo taip vadinamų "proletarų" visokių žodžių. O ką apie kokį perversmą, tai mes nė nesapnavom, kad taip lengvai jis eitų ir kad jis butų galima; tuomi tarpu karininkų tarpe ėjo slapta agitacija, kurios nei dešinieji nei kairieji svietiškiai nežinojo, ir nė nesapnavo.

Vieną gražią dieną, atsikėlęs einu per miestą, žiuriu — Mariampolės ulanai ties gimnazija sulaiko automobilį važiuojantį nuo Kauno ir tuoj paliepė visiems išlipti: išlipus keleiviams, pažiurėjo į veidus ir vėl paliepė važiuoti toliaus. Mus tas, mačiusius, labai nustebino. Aš klausiu draugo: kas tai yra? kiba jie ieško komunistų? Mano draugas atsako: komunistinė valdžia o ieškos komunistų. Norėtume pakalbėti su Kaunu per telefoną nagi telefonistė sako: šiandien privačiams negalima gauti Kaunas. Nagi, 12 val. per piet atlėkė iš Kauno orlaivis ir papylė lapelių ant miesto, kuriuos visi išsijuosę gaudėm, pasigavę skaitom, nagi senoji valdžia nuversta, naujoji susidedanti toki ir toki, su pp. Smetona ir Voldemaru priešaky, ir prisako visiems valdininkams eiti kaip ir ėjo savo pareigas, nes priešingai, "galite papulti karo lauko teisman!" Ir visa tai visi gyventojai priėmė su didžiausiu džiaugsmu. Labai stebėtina, kad ir visi žulikai bolševikuojanti pasidarė švelnus ir nuleido nosį.

Po pietų buvo jau parvažiavęs iš Kauno traukinys, kuris iš Kauno išvažiavo 7 val. ryto. Publika greitai klausė pasitikus: na, kas Kaune girdėt? O pasažierai, nustebę, žiuri į akis ir nežino nieko; sako, na, kad Kaune nieko. Tai, kaip jiems pasakai, kad jau valdžia nuversta ir kad jau kita valdžia, tai sako: a! tai užtai išeinant iš stoties bilietus peržiurėjo karininkai, o ne gelžkelio valdininkai.

Net ir kareiviai, kurie vakare važiavo su tankais per miestą, tai manė nekurie iš kareivių, kad jie važiuoja sveikinti Dr. Grinių (nes rytojaus dieną buvo sukaktuvės).

Kaip rašai, kad bijosi važiuoti dabar Amerikonai Lietuvon, kad ten suirutė — tai pas mus jokios suirutės nebuvo ir nėra; tik jei komunistus sugaudė, tai bene tai suirutė.

Naje Zablecką Mockabudžių Aleksandrą nušovė 18-1. Micutų Juozas (Zableckienės prielaidinis) manydamas, kad toli (palei Pilviškius) nuo namų nušaus tai niekas nežinos ir jis galės su Zableckiene ženytis; bet kriminalė policija viską susekė ir nabagą suėmė ir kaipo karo stoviui esant, gal nabagutį — ant kilbasų...

Tavo Jonas.

Musų agentas ***P. Kaltavičius*** šiomis dienomis pradės šių metų vajų "Vienybės" reikalais, rinkdamas prenumeratas, parduodamas knygas ir priimdamas spaudos darbus ir teikdamas visokias informacijas visuose reikaluose. Dabar randasi ***Amsterdame, N. Y.***

GARSINKITĖS "VIENYBĖJ"

DIDELĖ EKSKURSIJA Į LIETUVĄ

FRANCUZŲ LINIJOS LAIVU

"FRANCE"

11-tą DIENĄ BIRŽELIO (JUNE)

Kurią vadovaus ir asmeniškai prižiurės VIKT. KAMARAUSKAS, Susivienijimo Lietuvių Amerikoje vice-prez., 179 Slocum st., iš Edwardsville, Pa.

Užsisakykite kelionę dabar. Prisirengkite iš anksto. Klauskite agento visų informacijų apie pašporto arba grįžimo leidimą.

Lietuviai nepilni Amerikos piliečiai gali gauti Jungt. Valst. valdžios leidimą liuosai sugrįžti į šią šalį, neatsižiurint į įleidžiamąją kvotą. Toks leidimas yra geras vieniems metams ar ilgiau.

Platesnių informacijų suteikia ant užklausimų Francuzų Linija (French Line) ar bile įgaliotas agentas a r b a

PETRAS J. BALTUŠKA (Ekskursijos rengėjas)
A. & J. HURWITZ Banker's House
6 East Market Street, Wilkes Barre, Pa.

(3-čios durys nuo Public Square — 2-ros lubos)

"Vienybės", Spaudos Bendrovė, 193 Grand Street, Brooklyn, N. Y.
V. Stulpinas, 11 So. Halsted Street, Chicago, Ill.
Lietuvių Prekybos Bendrovė, 366 Broadway, So. Boston, Mass.
"Naujienas", 1739 Halsted Street, Chicago, Ill.

UŽSISAKYKITE KELIONĘ DABAR—MUSŲ GERAS AGENTAS MIELAI JUMS PATARNAUS KELIONĖS SUTVARKYME

RESTAURANTAS

Gaminame Lietuviškus, Rusiškus, Vokiškus taipgi ir Angliškus valgius. Kuris nors syki pribuna pas mus ant pietų, tas pasilieka visados musų kostumeriu, nes skaniausiai valgiai ir mandagiausias patarnavimas

POVILAS SAMULĖNAS
802 Washington Street, New York City, N. Y.

Štai Ką Žmonės Sako Apie Naujokų Cigarus

p. ANT. TACILAUSKAS, 999 Grand St. Brooklyne, geriausių valgių Restauracijos užlaikytojas, sako: "Naujoke ir vėl prisiųsk 500 Cigarų, nes iš Litografijos spaustuvės mechanikai, po valgiui kitokių neima, o visada JOHN'S CIGARO reikalauja. Ketvirtas metas juos laikau, gerai patinka ir Amerikonams".

WHOLESALE CIGAR DEALER, Mr. J. BALSAVAGE, 51 Sheridan St. (Phone W. B. 6962-R.) Wilkes-Barre, Pa., taip rašo: "Your Cigars are very good; please send again of the Brands 1000 JOHN'S CIGARS hand made; 1000 Petro Naujoko, and 200 L. D. K. Vytauto 15c. for retail. Hurry up!"

PILIETIS L. ALEKSEJUS, 33 Hudson Ave., Brooklyn, savininkas švariausios Restauracijos toj dalyj miesto, kuris jau keliolika metų pardavinėja šiaip kalba: "PETRAI, pasiskubink atgabent 300 Cigarų, jie taip greit ir vėl išėjo. Edisono Power House darbininkai, vis JOHN'S CIGAR graibo".

Daugybės privatiškų žmonių ir biznierių Brooklyne ir kituose miestuose, taip kalba ir rašo apie JONO ir PETRO NAUJOKŲ CIGARUS!

Gerbiami Viengenčiai! ir kituose miestuose reikalaukit nuo savo miesto biznierių NAUJOKŲ CIGARŲ. Restauracijose, užeigose, pas barberius ir kituose štoruose mes pristatome visur per pačtą, daug ar mažai. — Visiems biznieriams, agentams ir privatiškiems žmonėms apmoka prisiuntimo lėšas. Rukysit ir džiaugsitės NAUJOKŲ CIGARAIS.

LIETUVIAI PAS LIETUVIUS! Rašant adresuokit:

NAUJOKŲ CIGAR SHOP
267 Division Ave., Brooklyn, N. Y.

VIETINIAMS žinotina: tarpe Marcy ir Rodney Sts.

SVEIKATA ir DUONA

Kodel lietuviai yra sveikiausi ir stambiausi žmonės? — Delto, kad valgo tikrų miltų, "lietuvišką" duoną, kurioje, kaip mokslininkai išrado, yra pilnai taip vadinamų vitaminų — butinai reikalingų žmogaus sveikatai.

Geriausią Lietuvišką Duoną ir Kėksus, pyragaičius vestuvėms ir kitiems pokiliams kepa:

KEPTUVĖ "GARSAS"
W. Masiulevich ir A. Shruskis (savininkai)
209 BEDFORD AVENUE
BROOKLYN, N. Y.
Tel. Greenpoint 2876
— Siunčiam ir į kitus Miestus —

DIDŽIAUSIA LIETUVIŲ APTIEKA

Kas yra žmogaus amžinas priešas — šaltis. Jis netik sunkiausias ligas įvarytoja bet ir į grabą paguldo. Bet tie, kurie vartoja po plačią Ameriką pagarsėjusius URBAN'S COLD POWDERS (Miltelius nuo šalčio), jokių šalčių nebijo. Už 75 centus už baksą apsiginkluok nuo savo nuožmaus priešo!

URBO LAX TABS (25 centai už skrynutę) yra kai kanuolė prieš kitą amžiną žmogaus priešą—vidurių užkietėjimą—kuris žmogui pagamina daug rupesčių ir sunkių ligų.

Lietuviškų, Bulgariškų, Homeopatiškų ir kitokių vaistų tegalima gauti gerų pas —

F. URBONAS
151 METROPOLITAN AVE., BROOKLYN, N. Y.
Telephone Greenpoint 1411

Brooklyno ir Apylinkės Žinios

"Vienybės" Adresas: 193 Grand Street, Brooklyn, N. Y. Telefonas: Greenpoint 2427.

NAUJI "VIENYBĖS" EKSKURSANTAI

"Vienybės" Didėji Ekskursija Lietuvon, Gegužės 24 d. laivu "Estonia" vedama p. V. Šabuno, auga, kaip ant mielių. Šiomis dienomis, prie didelio burio jau pirmiaus susiregistravusių, dar prisidėjo šie nauji ekskursantai:

Jadvyga Malukienė, Brooklyn, N. Y.,

Zuzana Vaituliutė, Brooklyn, N. Y.

Emilija Vaituliutė, Brooklyn, N. Y.,

Veronika Mulevičienė, Brooklyn, N. Y.,

P-nia Kasparienė su sunum, Maspeth, N. Y.

SUĖMĖ "ALKOHOLIO ADATOS" VARTOTOJĄ

Buvo girdėta "alkoholio saldainiai," bet nebuvo dar policija užėjusi ant "alkoholio adatos." Šiomis dienomis policija padarė kratą pas John Stromgowski, muzikos prekėją ant 574 Grand St. Maspethe, pas kurį rado aparatą su tam tikra adata, kurią įkišus į nyrbyro bačkutę, galima prileisti etero ir padaryti alų, kad išgėrus, net į sieną trenks. Drauge rasta garadžiuje ant Perry ir Willow Avs. dvylika pusbačkių taip nudaktaruoto alaus.

PASIBAIGĖ ŠNIPINĖJIMO SISTEMA

Šiomis dienomis atsistatė vyriausis federalis žvalgų viršininkas, A. Bruce Bielaski, kurio agentai labai daug padarė kratų ir įkišo kalėjiman daug spykyzių bei klubų savininkų. Su jo atsistatymu, drauge panaikinta šnipinėjimo sistema. Laikraščiai sako, kad tas valdžioje perversmas padarė butlegeriams tikras velykas.

SUVIENYS DVI VALSTIJAS

Gegužės 1 d. prasidės statymas tilto ant Hudsono upės linkui Fort Lee. Tas tiltas turės kankrito ir plieno iki 120,000 tonų, bus iškeltas į orą 200 pėdų ir lėšuos apie $65,000,000. Jis suvienys New Yorko ir New Jersey valstijas sausu keliu.

IŠ TEATRO Į KALĖJIMĄ

Du rašytojai, Wm. Dugan ir Mack Cohan, kurie parašė scenos veikalą "Nepalytėtas Vyras" ("Virgin Man"), tapo išvežti į Welfare Island ant 10 dienų kalėjimo. Jie teisme liko pripažinti kaltais už parašymą šito veikalo, kuris esąs nepadorus ir tvirkinantis visuomenę.

Tokią pat bausmę gavo šio veikalo scenon statytojas, Alfred Kromberg.

NUŽUDYTASIS SNYDER ŽINOJĘS PAČIOS ROMANSĄ PER 3 METUS

Dabar einančioje byloje del nužudymo redaktoriaus Snyder, Queens Village, paaiškėjo, jogei nabašninkas Snyder žinojęs apie savo pačios Rutos prietykius su meilužiu Gray jau per 3 metus. Tą paliudijo detektivas, kurį Snyder buvęs samdęs pačią sekti. Sykį Snyder išvažiavęs savaitei neva žuvauti, bet pa buvęs dieną Brooklyne ir sugryžęs namo, radęs Gray su jo pačia beuliavojant. Tuomet jis smarkiai išpylęs Gray kailį ir iš metęs jį iš namų.

Byla dar neužbaigta tyrinėti, nes vis randasi naujų liudininkų. Įrodyta tiek, kad Snyderienė bandė savo vyrą nužudyti kelis kartus per nunuodijimą, bet tas vis nenusisekė. Todel Kovo 20 d. nakty ji su savo meilužiu, vyrą jau nusigėrusį svečiuose, namie lovoje pirma užchlorofor mavo, paskui su langavirės švino vogele sudaužė galvą ir paskui su viela pasmaugė.

Teismas bandys sumegsti ir Snyderienės su Gray motivus, pasipelnyti apdraudos pinigais, kurių po Snyderio mirties butų gavę $104,000.

Dabar Snyderienė ir Gray, nors abu atskirai prie tos baisios žmogžudystės prisipažino, bet ir vėl užsigynė. Tačiaus Gray nebesigina, tik sako, kad jį Snyderienė buvusi savo meile taip užhypnotizavusi, kad jis ne žinojęs, ką daręs. Kaip Snyderienės, taip ir Gray advokatai ketina pristatyti vienintėlį pasitei sinimą, jogei jie abu buvo laikinai pamišusio proto.

L. A. UKĖSŲ KLUBO SUSIRINKIMAS

Meldžiu tėmyti visus narius, jogei Lietuvių Amerikos Ukėsų Klubo bertaininis susirinkimas įvyks Balandžio 1 d. šio Penktadienio vakare nuo 8 val. Klubo kambariuose, 1153 Putnam Av. Visi nariai malonėkit susirinkti, nes yra daug svarbių reikalų.

K. B. Kraučiunas, Sekr.

FULTON STREET ELEVATORIUS BUS NUIMTAS

Transportacijos Komisija pilnai sutiko nuimti Fulton St. oraklį (elevatorių) ir jo vieton pervesti urvakelį (subway) nuo Lafayette St. iki East New Yorkui. Kaip greitai šitas įvyks, dar nežinoma. Bet visas pietinis Brooklynas del šito fakto džiaugiasi, nes Fulton orakelį išardžius, pagrožėsiąs miestas ir nuosavybės pakilsią.

PO MIESTĄ PASIDAIRIUS

— *Ar jau marginat "Margučius."* — Jau laikas! Nes prisartina T. M. D. 3-čios kuopos šauni "Margučių Vakarienė," Balandžio 23 d. vakare, "Vienybės" Svetainėje.

— *K. B. Kraučiunas*, visų mylimas dainininkas, Kovo 29 d. išėjo į Wyckoff Heights ligoninę St. Nicholas Av. ir Stanhope St., kur jam bus daroma operacija ant appendicitis.

— *Magikas Prof. J. Cekanavičius*, Kovo 29 d. atvyko iš Mass. valstijos kur visoje eilėje Lietuvių kolonijų rodė magijos stebuklus. Dabar išvyksta į Philadelphiją, kur Muzikalėje Svetainėje, Balandžio 2 d. turės magijos vakarą.

— *Povilas Povilonis*, gyvenąs 39 Firth Av., Maspethe, tapo areštuotas ant skundo jo žmonos Stellos, kuri pasiskundė, kad ją vyras apleidęs ir palikęs gyvenančią ant 168 Marcy Av. Anandien parėjęs namo pradėjęs trankytis, todel pašauktas policmanas Fitzpatrick jį areštavęs.

— *Mike McTigue*, boksių eks-čampionas, kurį anuo sykiu taip supliekė Lietuvis boksius Jack Sharkey, šiomis dienomis pirko dailų murinį namą 33-46 86th St. Jackson Heights.

MOTERĖLĖ SU DIDELIU BRAVARU IR PULKU VAIKŲ

Federaliai agentai susekė slaptą degtinės varyklą ant 1559 — 45th St., kur padarius kratą rasta visas viršutinis augštas paverstas į bravorą, su beverdančiu katilu nuo 250 galionų. Apatiniame augšte rado vienintėlį gyventoją — tai buvo moteris, Mrs. Ethel Perlmutter, 30 metų, su ketvertu mažų vaikų. Ji statoma federaliam teismui.

ATSISTATĖ POLICIJOS KOMISIONIERIUS McLAUGHLIN

Metus ir tris mėnesius išbuvęs valdžioje, atsistatė New Yorko vyriausis policijos komisionierius George V. McLaughlin. Jo vieton burmistras Walker įstato Joseph A. Warren, buvusį sąskaitų komisionierių.

McLaughlin gaudavo algos $10,000 į metus, dabar jis atsisakęs delto, kad gausiąs apie $75,000 į metus, įstodamas viceprezidentu į Mackay telegrafų kompaniją. Policija jo apgailauja, nes buvęs įvedęs pavyzdingą tvarką.

PASIDAVĖ POLICIJAI, KAD JĮ SULAIKYTŲ NUO BLOGO

— "Meldžiu uždaryti mane kalėjiman, kad aš nepadaryčiau ko blogo." Taip pasisakė atėjęs į Bridge Plaza teismą tulas W. Harris, 21 metų vaikinas. Jis pasisakė esąs atvykęs iš Chicagos ir negaunąs jokio užsiėmimo, o jo kišenė esanti jau tuščia.

Magistratas padavė tokį atsargų vyruką policijai, kuri ir uždarė jį trims dienoms į Raymond St. kalėjimą už valkatystę.

PRAMOGŲ KALENDORIUS

Kovo 12, 13, 19, 20, 26 ir 27 ir Balandžio 2, 3 ir 9, Lietuvių Piliečių Klubas, 1153 Putnam Av. rengia metinius fėrus.

Balandžio 17 d. Lietuvių Jaunų Vyrų Didis Velykų Balius, Miller's Grand Assembly Salėj.

Balandžio 23 d. vakare, T. M. D. 'Margučių Vakarienė," "Vienybės" Svetainėje.

Balandžio 23 d. vakare Lietuvių Jaunų Vyrų Dr-jos jaukto su Harrisono Vyčiais ir Jaunų Lietuvaičių D-jos jaukto su "Bell Telephone Girls" dvi didelės Krepšiosvydės (basketball) lošos, Apr. Pan. Šv. Svetainėj, Brooklyn, nuo 8 val. vakare.

Balandžio 24, po pietų, Labor Lyceum svet. Lietuvių Operetės D-ja stato operetę "Cukrinis Karaivis."

Balandžio 24 d. Cliffside Amerikos Lietuvių Neprigulmingo Piliečių Klubo balius, nuo 4 val. po pietų, N. Carrele salėje, Cliffside, N. J.

Per dešimtį metų specialistas gydyme visokių kojinių ligų — sutinimų ir dieglių pirštuose, pėdoje, kulnyje, blauzdoje ir kelyje — pasekmingai pašalina įaugusias nagas, kornus, pritrynimus ir sustiprina krintančią pėdą.

LIETUVIS KOJŲ IR PEDŲ SPECIALISTAS

DR. JOHN J. GILLIN

Chiropodist-Podiatrist

203 Havemeyer St., Brooklyn, N. Y.

Valandos: 10-12 ir 2-8, šventtad. ir sekmd. 10-1.

Phone: Stagg 1985.

Panedėliais ofisas uždarytas.

Mano Hygieniški Milteliai tikrai paliuosuos nuo kojų nemalonaus kvapo, perštėjimo, niežtėjimo ir tt. Stiklas $1.00. — Skaudamiems kojų muskulams, nuvargusioms kojoms ir tt vartokite Dr. Gillin's Pedic Remedy — greitai pagelbės. Bonka $1.00. Užsakymus ir pinigus siųskite mano ofisb adresu.

PRANEŠIMAS

Šiuomi pranešu visiems savo draugams ir pažįstamiems, lygiai ir visuomenei, kad aš atidariau

Restaurantą ir "Self Service Lunch Room"

pagal naujausią madą, kurioj galima gauti visokios rūšies maistą, kaip lietuvišką, taip ir amerikonišką. Aš manau, kad kiekvienas sutiks su manim, kad šviežias ir sanitariškas maistas tai žmogaus sveikata. O sveikata yra turtas, tad aš užtikrinu kiekvieną, kuris atsilankys pas mane, taps pilnai tuomi aprupintas. Tad kviečiu kiekvieną atsilankyti.

YALE RESTAURANT

540 GRAND STREET, BROOKLYN, N. Y.

Tarpe Union Ave. ir Lorimer St.

Savininkas WALTER AMBOTAS

SKAITYK IR PLATINK "VIENYBĘ"

DIDELĖ EKSKURSIJA LIETUVON

Laivu "COLUMBUS, GEGUŽĖS-MAY 17 D., 1927 M.

Del informacijų kreipkitės į:

JUOZO AMBRAZIEJAUS AGENTURĄ

168 GRAND STREET

BROOKLYN, N. Y. (38

Real Estate

Ridgewood sekcijoj: — 3 šeimynų medinis namas, lotas 25 per 100. Kaina $8,200.

Hillside Av. palei Jamaica Av stotį, 2 šeimynų murinis namas su visais įtaisais. Kaina $12,300. Cash $4,000.

WALTER SHABUNAS

193 Grand St., B'klyn, N. Y

PARSIDUODA

FARMOS!

Nustok vergauti, buk savas bosas. Farmos parsiduoda labai pigiai, su gyvuliais ir mašinerija, palei cimentinį kelią, arti miestų, mokyklų, bažnyčių, žemė gera, viskas auga, geriausi marketai. Del informacijų rašykite: John Susla, Box 50, Fairdale, Pa. (42)

Parsiduoda restoranas geroj vietoj, biznis gerai eina, galite pasižiurėti, kaip patiks. Kreipkitės pas: W. Rogers, 349 Spring St., New York City. Telephone: Canal 5791. (44

PARSIDUODA maža ukė arba kaip angliškai vadina "Gentlemans Home". 2-ekeriai žemės visokiais vaismedžiais apsodintas; 12 metų senumo medžiais ir visi veda vaisius. Stuba 8 kambarių, su naujausiais įtaisymais, labai gražiai, labai gražioj apylinkėj, prie State kelio. Yra vištininkai ir pulkas vištų; galima tik iš vištų gyvenimą daryti. Yra standas del pardavinėjimo vaisių, daržovių, ant kelio nereikia jėškoti pirkikų. Yra du karu, garadžius, 19 mylių nuo New Yorko, 11 mylių nuo Newarko. Atvažiuokite, rašykite ar telefonuokite 1058M., S. F., Christ, R. F. D. 147, Westfield, N. J. (41)

GARSINKITĖS "VIENYBĖJ"

Tel. Greenpoint 4428

Dr. John Waluk

Valandos:
nuo 8 iki 10 iš ryto
nuo 1 iki 3 po pietų
nuo 6 iki 8 vakare

Nedėliomis pagal susitarimą

161 North 6th Street
Brooklyn, N. Y.

Tel. Mansfield 9319

Dr. Ed. W. Zukauskas

1114 Foster Av.
Brooklyn, N. Y.

Valandos:
1—2 P. M.
6—8 P. M.
Nedėliom pagal sutartį

Ofis privažiuoti: Franklin Av. karu persimainyt ant Park Circle ant Smith St. karo. Važiuojant Brighton Beach Linija išsėskit ant Newkirk Avenue

VELYKOS NETOLI!

:o:

Norėdami *linksmai* tas metines šventes praleisti, geriau nepadarysite kaip ateidami pas mus ir pasirinkdami iš musų krautuvės naują, gražų ir gerą:

PLAYER PIANO, RADIO ar FONOGRAFĄ

Turime naujausių madų, kurie pagražins jusų namus ir geriausių išdirbysčių, kurias negėda parodyti pažįstamiems, kada jie atsilanko pas jus į svečius.

Prekes garantuojame 10 metų. Gerai užlaikant užteks jums visam amžiui. *Kainos* prieinamos. Perkant nereikia nieko įmokėti: atvežame viską ir įtaisome, prie player piano duodame suoliuką ir dailią šėputę ir 20 rolių.

Turime vėliausių lietuviškų dainų ir šokių rolių. Pasiunčiame ir į kitus miestus.

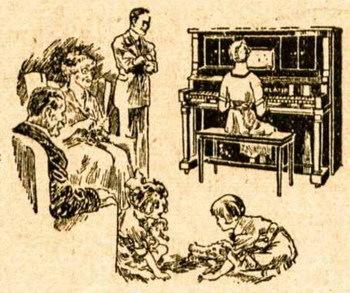

Klauskite katalogo. Krautuvė atdara: nuo 9 val. iš ryto iki 9-os val. vakaro.

A. ANTPUSAT & CO.
981 BROADWAY. BROOKLYN, N.Y.

SPECIALISTAS — Surgeon Dantistas — SPECIALISTAS

DR. J. HOROWITZ, Dentist
124 Union Av., kamp. Grand St.
(Viršuje mėsinyčios)

Dantis traukiami vartojant Novocain anestetiką atsargiai ir prityrusiai. Visoki aptraukimai — šaknų ir piviršio darbai.— 22 karato aukso — Imame paveikslus su X-Ray.

(Nepaklyskite po kitu numeriu)

Egzaminacija Dykai Susikalbam Lietuviškai.

Tel. Stagg 7689

REIKALE IMKITE

THE FAST EXPRESS

PERKRAUSTOME VISKĄ IR VISUR!

JONAS KUBILIUS

468 Grand Street, Brooklyn, N. Y.

PRAKALBOS

—: TĖMOJE :—

"Tikroji Bažnyčia ir Jos Pamatas"

NEDĖLIOJE

BALANDŽIO-APRIL 3 D., 1927

Pradžia 2:30 val. dieną

VIENNA SVETAINĖJE

105 Montrose Ave., Brooklyn, N. Y.

Įžanga Dykai. Kolektų Nebus.

Tamsta matei daug bažnyčių. Ar nepagalvojai kuomet, katra iš jų yra tikroji Kristaus Bažnyčia? Aišku, kad visos negali buti "Tikroji Bažnyčia", nes Kristus įkurė tik vieną! Ateik į šias prakalbas ir sužinosi kur ir katra yra tikroji Bažnyčia ir kas yra jos pamatas.

J. R. Muzikantas

BRIDGEPORTIEČIŲ DOMEI:

Nedėlioje, Balandžio 10 d., pil. Muzikantas aplankys Bridgeport, Conn. Jo tėma bus: "Kas Įsteigs Teisybę ant Žemės?" Prakalbos įvyks Lietuvių Svetainėje, 407 Lafayette St., 7:45 val. vakare

Rengia ir Kviečia *T. B. S. S.*

JUOZAS KARPAVIČIUS

Lietuvis penteris ir dekoratorius

Atlieka įvairius pentinimo ir dekoravimo darbus.

193 Grand Street,
Brooklyn, N. Y.

Tel. Greenpoint 2427

Tel. Walker 4335

A. VALANTIEJUS
ir
J. BARTAŠIUS

Graboriai — Balsamuotojai

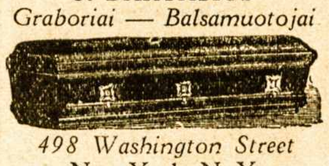

498 Washington Street
New York, N. Y.

4 Lexington Avenue,
arti Grand Ave., Maspeth, L. I., N. Y.
Telephone: Newtown 4464

Tel. Stagg 4409

A. RADZEVIČIUS

GRABORIUS
(Undertaker)

416 Metropolitan Avenue
netoli Marcy Av., Brooklyn, N. Y.

Parsamdau Dailius Automobilius vestuvėms, krikštynoms ir kitokiems pokiliams

TEL. STAGG 3523 NOTARY PUBLIC

RAPOLAS KRUCH'AS
FOTOGRAFAS
499 GRAND STR.
COR. UNION AVENUE BROOKLYN, N. Y.

— Petrai, kur taip skubiniesi?

— Einu pas **Juozą Abazorių.**

— Kas tenai naujo yra?

— Tai yra geriausi lietuviška užeiga del visų lietuvių. Jis užlaiko geriausius valgius, šaldžius ir karčius gėrimus, kvepiančius cigarus. Tai einam abu kartu.

— Koks jo adresas?

93 WYTHE AVE.,
Brooklyn, N. Y.
Tel. 4520 Greenpoint

Tel, 595 Greenpoint.

DAKTARAS

J. S. Misevičius

Office Hours:
8-10 A. M.
12-2 P. M.
6-8 P. M.

270 Berry St., B'klyn.

Phone Juniper 7378.

Angell Beliauskas

Laisniuotas Graborius

Parsamdom automobilius veselijoms, krikštynoms ir šiaip pasivažinėjimams.

61-52 Grand Street
Maspeth, N. Y.

Nac. spaudos archyvo saugykla