"Vienybė" Yra
SENIAUSIAS AMERIKOS
LIETUVIŲ LAIKRAŠTIS
Visi "Vienybę" Myli.

VIENYBĖ

LITHUANIAN TRI-WEEKLY

"Vienybės" Kaina
AMERIKOJE - - $4.00
LIETUVOJE - - $5.00
Pavienis Numeris 4c.

NO. 40 | Šeštadienis, BALANDŽ. (APR.) 2 d., 1927, Brooklyn, N. Y. | METAI XLI

(Telephone: 2427 Greenpoint) | Entered As Second Class Matter October 23, 1907. At The Post Office at Brooklyn, N. Y., Under the Act of March 3rd, 1879 | (Telephone: 2427 Greenpoint)

NAUJAUSI TELEGRAMAI

Shanghai. Chung King mieste Kinai užpuolė Amerikos konsulatą ir, nutraukę vėliavą, ją sudraskė.

New York. Kailių fabrikantai nutarė nepriimti į darbą komunistų ir kairiųjų unijistų.

New York. Policija pašaukė teisman redaktorius ir vedėjus komunistų "Daily Worker" už įdėjimą šmeižiančių ir kurstančių raštų prieš Ameriką.

Kairo. Egypte rasta kapas senovės inžinieriaus Im-Hotepo, statytojo garsių piramidų. Kapas 5,000 metų senumo.

Washington. Amerikos valdžia iš Kantoniečių pareikalaus tik pinigiško atlyginimo už nuostolius Amerikonams padarytus Nankinge.

Roma. Fašistų valdžia nusprendė, kad emigravimas sveikų Italų svetur yra piktas, su kuriuo reikia kovoti, nes emigracija iščiulpia bereikalo tautos spėkas ir atiduoda kitoms valstybėms.

Pittston, Pa. Nežinomi piktadariai išbombavo namus Italo angliakasio Alonci. Penkios dienos atgal buvo išbombuota ir kito darbininko namas. Priežastys dar nežinomos.

Chicago, Ill. Kiek darbininkų išėjo į streiką bitumino kasyklose dar nežinoma. Paprastai gerais laikais čia dirba 72,000 darbininkų, bet pas kutiniais metais pusė kasyklų buvo uždaryta.

Indianapolis, Ind. Dauguma Indianos angliakasių gerai dirbo pereitais metais ir sakoma turi susitaupę pinigų. Jie tvirtai laikysis unijos ir spėjama visi streikuos.

Berlin. Visų Vokiškų partijų atstovai reikstage reikalavo, kad reparacijų sumos butų sumažintos. Esą Vokiečiai neišsigali mokėti Dawes nustatytų sumų kasmet.

Berlin. Jauna moteris, kuri per septynius metus tvirtino esanti jauniausia duktė caro Nikalojaus, dabar Vokiečių policijos susekta, kad tikrenybėje, yra lenkė Franciška Šanknowski, 31 metų amžiaus, iš Borowilasse.

Paris. Francijos parliamentas žada perleisti įstatymą, pagal kurį reikės išgyventi Francijoje tik 3 metai pirm negu svetimtautis galės piliečiu patapti. Ikišiol reikėdavo išgyventi dešimtį, kaip Lietuvoje.

London. Anglai susirupinę, kad nepatektų po sijonų valdžia. Mat norima suteikti merginoms 21 metų amžiaus balsą. Dabar balsą turi tik moterys 30 metų. Jei butų suteikta nuo 21 metų, tai atsirastų penki milionai naujų balsuotojų, vienų moterų, kuriuos nubalsuoti vyrus.

SPĖJA, BUVO PADARYTA PASIKĖSINIMAS ANT FORDO GYVYBĖS

ANGLAI NORI AMERIKONUS PRIKALBINTI SIŲSTI ULTIMATUMĄ KANTONIEČIAMS

Prasidėjo Minkšto Anglies Kasyklų Streikas; Unija Kovoja už Gyvybę

DETROIT, MICH., Kovo 31 d. — Fordui važiuojant iš fabriko (jis važiavo, kaip paprastai, vienas savo išdirbystės automobily) du nežinomi vyrukai, važiuodami sunkiame touring automobile, nuvertė jį nuo vieškelio ir Fordo karas nusirito 15 pėdų nuo pylimo, sužeisdamas Fordą gana sunkiai, taip, kad abejota apie jo gyvybę.

Apie tą nelaimę yra dvi teorijos. Vieni pasakoja, kad tie vyrukai (jie važiavo, pasirodo, Studebaker karu) tyčiomis įvažiavo į galą Fordo automobilio, kad jį nustumti ir užmušti Fordą. Tos teorijos prisilaiko Fordo kompanijos viršininkai ir regis pats Fordas. Bet detektyvai pasakoja, kad tai buvusi paprasta nelaimė: važiavę du girti vyrukai gana smarkiai ir nenorėdami nustumė Fordo karą. Bet tie vyrukai, sako Fordas, jį sekė nuo namų iki fabriko, o paskui iš fabriko vėl atgal iki vietai kur nelaimė nutiko. Taigi visas dalykas yra misterija. Del tos nelaimės Fordas negalės stoti liudininku Sapiro iškeltoje prieš jį byloje.

LONDON, Kovo 31 d. — Anglijos ministerių kabinetas atlaikė specialį posėdį Kinijos reikalams ir nutarė daryti viską, kad pritraukti Amerikonus prisidėti prie ultimatumo Kantoniečiams. Prie ultimatumo norima ir Japonus prikalbinti, bet ikišiol kaip Amerikonai taip Japonai nenori sekti Anglus.

PITTSBURGH, PA., Kovo 31 d. — Minkšto anglies kasyklose prasidėjo streikas, kuris yra nei daugiau nei mažiau, kaip unijos kova už savo gyvybę. Sakoma, kad streikan pašaukta 200,000 darbininkų iš Illinois, Indiana, Ohio ir Pennsylvania valstijų, bet kiek jų tikrai išėjo, dar nežinoma. Tai jų pirmas streikas po 1922 metų. Streiką paskelbus, viena iš didesnių Pittsburgo kompanijų, Pittsburgh Terminal Coal korporacija, paskelbė savo septynias kasyklas neunijinėmis ir siulo darbininkams po $6 į dieną vietoje unijos reikalaujamų $7.50. Aštuoniolika mėnesių atgal didžiausi minkštos anglies kompanija, Pittsburgh Coal kompanija, taipgi pasiskelbė neunijine ir išlaikė kovą prieš uniją. Todel unijos viršininkai rimtai susirupinę ir kviečia darbininkus tvirtai laikytis iki paskutinio.

Amerikono Alga Pusantro Cento į Minutę

Chicago. Pirmininkas laikrodininkų fabrikantų sąjungos pareiškė, kad vidutinis Amerikos darbininkas uždirbąs po pusantro cento į minutę. Bet yra tokių, kurie uždirba ir daugiau. Pavyzdžiui, prezidentas Coolidge gauna po 50 centų į minutę, krutamų paveikslų artistė Gloria Swanson $7.40 į minutę. Amerikos gelžkelių prezidentai gauna po 50—60 centų, ir tiek pat gauna apdraudos kompanijų viršininkai ir bankų prezidentai. Jei visi dirbanti Amerikonai pratinginiauja sekundą tai pasidaro $9,980 nuostolių.

Ginčas už Skrybelę

Philadelphia, Pa. Jonas Tyška, nuo 1907 Ridge Av. turėjo tokį ginčą del skrybelės p-lės Payne, kad abu tapo areštuoti. Mat jis neišėmęs visų plėmų iš skrybelės ir panelė sako, kad jis metęs ką tai į ją, o ji stengdamasi išvengti ranka pataikė į vitrinos stiklą.

Ledford, Ill. 8 angliakasiai sudegė kasykloje, užsikurus gazams, kurie ekspliodavo. Jų apdegę kunai tapo rasti.

Poniutės Bėdoje

New York. Long Islando miestukų poniutės atsidurė tokioje bėdoje, kad susitarę pasiuntė prezidentui Coolidge prašymą suminkštinti kvotų įstatymus, kad į Ameriką galėtų atvažiuoti daugiau merginų tarnaičių, nes kitaip poniutėms pačioms prisieis plauti grindis ir indus.

Biznio Mažėjimas

Washington. Palyginus su pernykščiais metais, šį vasarį, sako Federal Reserve, grosernės, hardware ir vaistų dalykų parduota 4-5 nuošimčiais mažiau. Dry Goods prekių parduota 8-niais nuošimčiais mažiau.

Panašus biznio mažėjimas tose prekėse buvo pastebėtas ir sausio mėnesį.

Anglijos Deficitas

London. Anglijos valstybė šįmet turės 183 milionus dolarių deficito.

New Britain, Conn. Čia buvo sukrėsta namų sienos, nelyginant nuo žemės drebėjimo.

Chicago. Italas Clemente, atleistas nuo darbo ir manydamas, kad delto jo šeimyna turės badauti, nušovė savo bosą ir jo pagelbininką.

LENKAI GIRIASI GAUSIĄ AŠTUONIASDEŠIMTS MILIONŲ IŠ AMERIKOS BANKO

Varšava. Lenkų finansininkai, Mlynarskis ir Križanovskis, kurie viešėjo Amerikoje ir išvažiuodami sakė, kad negalėjo gauti paskolų iš Amerikonų, dabar Varšavoje pasakoja visai ką kitą. Jie tvirtina, kad American Trust bankas sutinka duoti 80 milionų dolarių aštuntu nuošimčiu. Pinigai bus vartojami vien zloto sutvirtinimui. Lenkai sako, kad 80 milionų jiems dar per maža. Bet vistiek imtų juos, jei Amerikonai nenorėtų sykiu su paskola uždėti ir apynasrį pavydale tam tikros komisijos, be kurios patvirtinimo Lenkai neturėtų teisės išleisti skatiką. Lenkai tokios kontrolės nenori. Jie siulo, kad toki kontrolė butų pavesta jų valstybiniam bankui.

Taigi, dar nėra žinios, kaip su ta paskola bus.

Nuo 200,000 Nuvažiavo Iki 6

Shanghai. Bolševikų spauda buvo paskelbusi, kad Amerikonai ir Anglai sušaudę Nankinge 200,000 civilių kinų. Sovietų spauda sakė, kad sušaudyta tik 20,000, bet dabar Kantoniečių generolas Kai-Shek sako, kad žuvo tik 6, sužeista 15.

Gerų Kojų Vaikas

Caldwell, N. J. 6 metų Bruce Brown, pasimetęs nuo motinos Upper Montclair miestely, parėjo namo šešias mylias pats vienas, nepaklysdamas. Jis sako, kad nepavargęs, bet labai supykęs ant motinos, kam jį pametė.

Barzdų Sumažėjimas

New York. Vienas skustuvų fabrikantas apskaitliuoja, kad po karo kiekis barzdų pasaulyje sumažėjęs 20-čiu nuošimčių. Esą, Rusai, kurie pagarsėję buvo savo barzdomis, ir tie pamylo skustuvus.

Darbietis Reikalauja Nekišti Nagų Kinijoj

London. Jurgis Landsbury, kuris yra darbo partijos atstovas parliamente ir pritaria komunistams, sako, kad Anglijos darbininkai turėtų streikuoti prieš valdžios žygius Kinijoje, ypač bombardavimą Nankingo ir vedimo kovos prieš Kantoniečius. Olandijos mieste Amsterdame Landsbury turėjo pasitarimą su Kuomintango partijos atstovais ir nutarta siųsti keletą įžymių Europos radikalų veikėjų patyrinėti padėtį Kinijoj.

Italai Albanijoj

Vienna. Austrijoj eina gandai buk Italai išsodinę savo kareivių Albanijoj, kad palaikius jiems palankų Zogu valdžioje. Prieš šitą Zogu kįla Albaniečiai, kurie nenori, kad jų šalis patektų Italų globon.

New York. Nors tai buvo žaltys, kuris Ievą suvedžiojo, bet dabar moterys atsilygina pradėdamos nešioti iš žalčių ir gyvačių odos žiponus. Viena amerikonka sukėlė sensaciją, kad nulipo tokiu žiponu nuo laivo "Majestic" iš Francijos.

300 Darbininkų Ekspliozijoj

Ehrenfeld, Pa. Smarki ekspliozija, kuri suardė šį kaimelį kaip žemės drebėjimas, paėmė 4 darbininkų gyvybes, bet 300 kitų laimingai iš kasyklos išėjo per kitas skyles, kurios nebuvo užverstos. Nelaimė nutiko Penn. Coke and Coal kompanijos kasykloje No. 3.

Iš Vakarų į Rytus

Maskva. Apsivylęs revoliucinėmis progomis Vakarų Europoje, Stalinas nukrypo į Rytus: į Kiniją, į Indiją ir kitus imperialistų pavergtus kraštus. Jis savo pasekėjams tvirtina, kad ten tai susikurs liepsnos pasaulinės revoliucijos. Esą Europos darbininkai nesipriešina pavergimui Indusų ir Kinų delto, kad patys iš to pelnosi. Todel jie nesukels revoliucijos, bet reikia raginti Kinus ir Indusus numesti imperialistų jungą. Tada ir Europos darbininkai šoks prie komunizmo.

Išvalė Barzdaskutyklą

Mt. Carmel. Banditai, įsiveržę į barzdaskučio Purcell įstaigą išsinešė šešias kedes, visus skustuvus, muilą, tepalus ir kvepylus.

Nenori "Pyčiukės" Matyti

Boston. Mrs. Peaches Browning, kuri pagarsėjo savo ištekėjimu už seno vyro Browning, ir kuri tapo pasamdyta į vodevilį, negalės pasirodyti Bostone, Lynn, Cambridge ir Brocktone. Tų miestų mayorai tą uždraudė.

Iš Chicagos ateina žinios, kad ir ten bus bandoma uždrausti jai pasirodyti, nes ji "tvirkintų jaunimą." Mrs. Browning gauna iš vodevilio po $3,500 į savaitę.

Anglijos Visuomenė Ir Rusija

Paris. Žymus Francijos laikraštininkas, Pertinax, pabuvojęs savaitę Londone ir pasikalbėjęs su Anglijos ministeriais ir valdininkais, pasakoja štai ką:

Anglijos visuomenė nustebusi ir nerami, kad Rusai, nors turi dvi taikos ir draugiškumo sutartis (1921 metų ir 1924 m.) su Anglais, vienok dabar varo ai trią kovą prieš Angliją. Aktyvioje formoje toji kova apsireiškia Kinijoje, kur Sovietai pasiuntę 2,000 savo karininkų ir 40 politiškų patarėjų Kantono vyriausybei. Tas rusų štabas pirmon vieton pastatė suardymą ir išnaikinimą Anglų prekybos, biznio ir turto Kinijoje.

Anglų visuomenė, vienok, kad ir žino faktą Rusų nedraugiškumo, bet nesusitaiko del budų priešveikti. Viena dalis, vedama Lloyd George, tvirtina, kad nieko blogo nebus, nes Rusai susitvarkys ir pataps civilizuoti. Kita dalis, ypatingai konservatai, nori, kad ryšiai su Rusija butų tuojaus pertraukti ir kad butų Rusams parodyta, kad kiršinant Anglus galima nagai apdegti.

Žinios iš Lietuvos

UŽMIRŠTAS KAMPELIS

Salai, Rokiškio apskr. ("Vbės" kor.) — Gal visoje Lietuvoje nėra nė vienos tokios tamsios parapijos, kaip Salų. Čia dar yra tokių kaimų, kurie iki šios dienos dar nežino apie perversmą valdžios. Ant dešimts kaimų atatinka tik vienas egz. laikraščių. Pavasarininkai silpnai gyvuoja, ir šviečia save "Peklos knyga." Pažiurų — visi krikščioniškų. Samagonkę varo iš miežių, ir net su pasididžiavimu. "Na, Jonai, niekus netauzyk, kaip mees arielka išvaarom, tai ir pats veelnias neišvaarys." Gamta čia labai graži. Jaunimas šviestis trokšta, bet nusiskundžia, kad neturi vadų.

P. Kriukelis.

RADO DAUG SENŲ PINIGŲ

Daumanių kaime, Seredžiaus valsčiuje, vienas pilietis rudenį beardamas dirvoną išarė puodą senų pinigų. Monetos tiek senos, kad nuo ilgo gulėjimo žemėje dalis jų visai sutrunijusi.

NETVARKA IŠEIVYBĖS BIURUOSE

Teko patirti, kad "Suvienytai Baltijos Korporacijai" už neišlaikymą išeivybės įstatymo 7 p. t. y. už vėlų pristatymą Vidaus Reikalų Ministerijai su keleiviais sutarčių yra iškelta byla.

Vidaus Reikalų Ministerija atatinkamai ir griežtai tvarko išeivybės reikalus, kurie nereguliuojami gali duoti kraštui daug žalos.

GRIPO EPIDEMIJA SLUGSTA

Kaskart gripo epidemija nyksta. Aštuonių dienų laikotarpy — nuo 21 ligi 28 dienos vasario gripu susirgimų buvo 9,335 (įregistruotų), mirimų 18. Gi tokiame pat laikotarpy, tik vėliau, nuo kovo 1 ligi 8 d. įregistruota susirgimų 2,975, bet mirimų daugiau — net 19. Mirtingumas veik tas pat, nors susirgimai mažėja.

SLAPTA KNYGŲ KONTRABANDA

Teko patirti, kad "Knygos" Bendrovės bute kovo mėn. 1 d. sulaikyti iš Rusijos be leidimo įvežti spaudiniai.

Taip pat ir "Literaturos" Bvės bute susekta spaudinių kontrabanda. Dabar eina tardymas. Ištyrus dalyką, patikrinus nekenksmingi spaudiniai bus grąžinti savininkams. Už be leidimo įgabenimą spaudinių kaltininkai bus atatinkamai nubausti.

IŠSIUNČIAMAS IŠ LIETUVOS

Svetimšalis Abdul-Kasim Sarafdin, kaip nelegaliai atvykęs ir gyvenantis be tinkamų dokumentų, išsiunčiamas iš Lietuvos.

DR. JONO BASANAVIČIAUS VARDO STIPENDIJA

Prisiekusių advokatų taryba nutarė daktaro J. Basanavičiaus atminimui įsteigti jo vardu vieną stipendiją Lietuvos universitete. Reikalingos lėšos stipendijai bus renkamos iš narių, o taryba tam fondui iš savo lėšų paskyrė 1,000 litų.

OKUPUOTOS LIETUVOS DALIES GYVENTOJŲ SKAIČIUS LIETUVOJE

Š. m. sausio 1 d. nepriklausomoj Lietuvoj okup. Lietuvos dalies gyv. buvo: 3528 lietuviai, 1,789 žydai, 310 lenkų, 276 baltgudžiai, 173 rusai, 44 vokiečiai, 8 totoriai ir vienas estas. Viso 6,136.

LIETUVOS ŽEMĖLAPIŲ ATLASAS

Viena Rygos žemėlapių leidimo firma (Ošenio ir Montniko kartografijos institutas) susirusi su musų šviet. Ministerija leidžia Lietuvos žemėlapių atlasą.

RUOŠIA MAŽŲ UKIŲ PLANUS

Žemės ukio ministerija paskelbė konkursą pavyzdingų trobesių projektams paruošti.

Projektai turės buti taikomi mažiems, nuo 5 iki 20 ha ukiams

Laimėjo Prieš Anglių Kompaniją

Scranton, Pa. Miestas laimėjo savo bylą prieš Barron anglies kompaniją, kuri savo neatboju kasimu ardė gatves ir gręsė namams.

Pottsville, Pa. Daktarai pripažino Mrs. Heine nesveiko proto, nes ji nušovė savo dvejų metų sunelį, sakydama, kad tai padarė, norėdama "apsaugoti jį nuo bėdų ir vargo."

New York. 26 metų Ryanas iš New Britain, Conn. tapo areštuotas čia už persmarkų važiavimą. Jis įsmuko į teksikebą ir jį suardė savo karu.

New York. Balandžio pirmą Amerikos korporacijos išdalins savo šėrininkams apie 500 milionų dolarių dividendų.

DR. JONO BASANAVIČIAUS PAVEIKSLAI

Vasario 16 d., šių metų, VILNIUJE pasimirė Lietuvos nenuilstantis liaudies švietėjas, Dr. Jonas Basanavičius. Nėra vientaučio kas nežino Dr. Jono Basanavičiaus ir jo nuopelnus Lietuvos atgimime. Kad pagerbus tą Tautos Didvyrį, privalo rasties kiekvieno lietuvio grintelėj to vienintėlio tautos darbuotojo PAVEIKSLAS. "VIENYBĖS" Reikmenų Skyrius gavo keletą tuzinų Dr. Jono Basanavičiaus paveikslų. Paveikslas yra dydžio 11 colių per 14 colių. Kaina su prisiuntimu $1.00

Adresuokite:
"VIENYBĖ"
193 Grand Street, Brooklyn, N. Y.

Įsteigtas 1886
VIENYBĖ
TRIS-KART SAVAITĖJE
Leidžiamas
Antradieniais, Ketvirtadieniais ir Šeštadieniais
Brooklyn'e, N. Y.
METINĖ PRENUMERATA:
Suvienytose Valstijose — $4.00
Kanadoje — — — — $4.50
Lietuvoje ir kitur — — $5.00
Apie skelbimus klauskit laiškais:
Adresas:
Vienybė Publishing Co.
193 Grand Street
Brooklyn, N. Y.

Established 1886
VIENYBĖ
LITHUANIAN TRI-WEEKLY
Published
Tuesdays, Thursdays and Saturdays
at Brooklyn, N. Y
SUBSCRIPTION RATES:
In United States — — $4.00
Canada — — — — — $4.50
Other Countries — — $5.00
Advertising Rates on Application
Address:
Vienybė Publishing Co.
193 Grand Street
Brooklyn, N. Y.

Redakcijos Straipsniai

DERYBOS TARP LIETUVOS IR LENKIJOS NUTRUKO

Tik ką parėjęs "Lietuvos Keleivis" (nr. 66) iš Klaipėdos deda ilgą straipsnį apie buvusius gandus Lietuvos su Lenkija derybų, kuriomis visos Europos spauda buvusi labai susidomėjusi. Tame straipsny telpa du svarbūs pareiškimai Lietuvos atstovų — Petro Klimo, atst. Francijai ir J. Savickio, atst. Suomijai. Abu suteikė tų šalių spaudai informacijų, kad visi tie gandai buvo skleidžiami Lenkų.

Derybos tai buvę. Bet jos buvę jau numatytais įstatymais apie miško plukdymą Nemunu. Bet, kadangi Lenkai statę jau nebepriimtinų reikalavimų, todel tos **derybos visai nutrukę.** Abu atstovai pareiškę, kad Lietuva, be sugrąžinimo Vilniaus, nenori jokių derybų nė girdėti (išskyrus miškų plukdymą). Šitą mintį dabar labai plačiai pakartojo, netik Francų ir Suomių spauda, bet ir visoje Europoje.

Lietuvos susitaikinimui su Lenkija esanti labiausiai priešinga Vokietija, kuri bijantisi tuomet netekti Rytprusių. Jie numatą, kad su Lietuva del Vilniaus susitaikę, Lenkai galėsią siekti prie Rytų Prusijos (Tilžės). Todel tai pastaraisiais laikais ir buvo daug žinių apie tas derybas vis daugiausiai iš Berlino.

DEL "VARPO" BENDROVĖS IŠSPROGDINIMO

Šiuo tarpu jau pradedama gauti tiesioginių žinių iš Lietuvos del išsprogdinimo "Varpo" Bendrovės Kaune. Buvo jau žinoma iš telegramų ir iš laikraščių, bet laukiama ir pilnesnių žinių iš patikėtinų žmonių; nes šitas bjaurus atsitikimas Amerikos Lietuvius labai surupino netik savo politiniu skandalingumu, kiek busimomis pasekmėmis ateityje visame politiniame Lietuvos gyvenime. Ant galo, Amerikiečiams tas labai rupi, nes beveik jų vienų turtas tapo sunaikintas.

"Vienybė" jau gavo keletą žinių iš savo ištikimų korespondentų. Kas šitą pražangą padarė, dar nieko nežinoma, nors valdžios uoliai sekama ir sakoma trys piktadariai esą nužiurėti. Tikrų žinių nėsant, žmonės Lietuvoje vadovaujasi gandais ir tuo drumsčia visuomenę. Esą keturios nuožiuros: pirma — buk tai koks studentas ateitininkas bombą išsprogdinęs; antra — buk tai kokis kareivis fašistas tai padaręs; trečia — buk tai komunistai ar lenkai, provokacijos tikslu padarę, kad sukiršinti Lietuvos žmones; ketvirta — randasi net begėdžių, kurie leidžia paskalus, kad patys valst. liaud. tą padarę; be abejonės, tas paskutinis gandas, yra šmeižtas, kad sukėlus dar didesnę visuomenės neapykantą prieš buvusią valdžią.

"Kas liudniausia, — sako "Vienybės" korespondentai, — kad šitie gandai turi savo pasekėju. O viskas tas labai drumsčia visuomenę."

Mums Amerikiečiams, kaip kad patarė p. Nienius, reiktų daryti spaudimą, kad piktadariai butų susekti; viena delto, kad Amerikiečių turtas pražuvo, kita delto, kad kaip vienas musų korespondentas rašo: "šitaip pradėjus sprogdinimus, galima ir Lietuva susprogdinti..."

Kitas dalykas yra atstatyme "Lietuvos Žinių" laikraščio. Mes taip mažai laikraščių turime ir dar tuos pačius blogos valios žmonės naikina. Labai geras pavyzdys padaryta pačioje Lietuvoje, kur pradėta rinkti "Lietuvos Žinių" paramai aukos. Todel ir Amerikiečiams, vietoj tuliems groti į komunistų toną su protestais, geriaus apsižiurėti atstatymui Lietuvoje opozicinio laikraščio su aukomis. Tai bus kulturos kurybinis darbas.

VĖDINASI

Kai kas labai negandauja iškilusiomis polemikomis del perversmo Lietuvoje ir sako, kad tas pakenksią visai Lietuvos ateičiai. Tokie negandavimai neturi pamato.

Kad tokis stambus atsitikimas turėjo paliesti ir net sutrenkti musų visuomenę, tai dalykas naturališkas. Tokių sutrenkimų pergyvena kiekviena tauta, tik nevisur vienodai atsiliepia: vienur žmonės kulturingesni — ten skaudžius įvykius išmintingai sunaudoja; kitur žmonės yra mažesnės tautinės ir valstybinės sąmonės — ten jie patys didesnes suirutes pasidaro. Mes galim skaitytis prie pastarosios rūšies, nes gyvendami ilgus amžius svetimųjų vergijoje neaugštai tepakilome.

Jeigu pažangieji žmonės iškelia savo tarpe kritikas, tas apsireiškimas naturalus ir geras. Tame ir yra liberalių žmonių galybė, kad jie nesibijo save laikas nuo laiko "išvėdinti." Tegul jie kartais tuomi susipyksta ir rodos savo partijų stiprumą sumažina; bet tai tik laikinai. Per ginčus išeina aikštėn žmonės su pikta valia ir nesusivaldanti, tuomet juos visuomenė pamato ir ateityje juos pažįsta. Taip ve ir dabar, pradeda tarpe Sandariečių tokie žmonės rodytis; vieni paslapčiai pina intrigas prieš savo draugus, kiti viešai nekaltus žmones "banditoja," "judošiuoja" ir "pardavikuoja." Tai niekas kitas, kaip savo gyvenimo nepasisekimais nusivylę žmogeliai. Jie jau eina pagauti ant svetimo pavadžio. Visuomenei bus daug sveikiau, kai ji viešai tokius musų tautos "vadus" arčiau pažins. Tuo laimės **Lietuvių Liberalizmas.**

Daug blogiau esti su tomis partijomis, kurios save tik didina skaičiumi žmonių per klastas, demagogiją ir bijojimą save laikas nuo laiko "išvėdinti" per kritiką. Pavyzdžių mes daug turime ir dar turėsim. Laikinai jie atrodo lyg sustiprėja. Bet tik iš oro. Tik savo kaimenės didumu, nelyginant avys. Bet viduje jų yra tolygus kaimenės kvapas — dvokia.

Tegul vėdinasi pažangus žmonės. Atkartojame, tame jų ir galybė.

PERŽVALGA

Didelis Biznis

Daug vilčių kai kurie lietuviai dėjo ant Sovietų, kada užvėrus nepuolimo sutartį, rusai pranešė, kad nuo lietuvių pirks tukstančius arklių. Aha, bus biznio, buvo sakoma.

"Liet. Uk." dabar praneša, kad arklių išviso nupirkta 170 po 80 dolarių. Lietuva gi 1926 metais užsienin išgabeno virš 4 tukstančius arklių, o galėtų išgabenti apie 25,000.

Tai mat: iš didelio debesio mažas lietus. Žemdirbių Lietuva ne su žemdirbių Rusija turi biznį daryti, bet su pramoninga ir miestinga Vokietija, Anglija ir Belgija.

—o—

Jei Negabus — Sušaudyti

Dailų pavyzdį "proletarinės" kulturos praneša "Times" korespondentas iš Maskvos. Kad pridengti savo sistemos netikumą, Sovietų valdžia ruošiasi sušaudyti keletą vadų proletariškų kino-filmų organizacijų, išaikvojusių valstybės pinigų, bet nepagaminusių jokių paveikslų. Už jų negabumą, teismas ruošiasi juos sušaudyti. Tulas darbininkas Kopčinskas, pavyzdžiui, buvo pastatytas pagaminti "proletarišką" filmą iš Odesos gyvenimo. Jis dirbo-dirbo, išaikvojo $58,000 ir išėjo — nieko. Kada jis buvo baramas, jis atsakė: "Dariau, kaip geriausia mokėjau! aš mažai suprantu apie krutamus paveikslus, kadangi mano profesija yra puodus užtaisyti."

Sovietų sistema tokį žmogų pastačiusi ruošiasi jį sušaudyti delto, kad jis nebuvo gabus krutamų paveikslų direktorius!

—o—

Amerikos Armija Lietuvon

Amerikos valdžia turi pasiuntusi kareivių apginti amerikonų turtą Nikaraguoj, saloje Haiti, Kinijoje ir kitur. Todel, p. Nienius daro sumanymą, kad reiktų tų kareivių ir Lietuvoje, kur dar nežinomi piktadariai išbombardavo "Varpo" spaustuvę, kurios šėrininkų didžiuma yra (kas nepaslaptis) amerikiečiai lietuviai. Dalis tų lietuvių yra Amerikos piliečiai. Nuostoliai siekia $50,000, ir "Varpo" spaustuvės šėrininkai amerikiečiai galėtų sudaryti komitetą, kuris prižiurėtų, kad piktadariai butų susekti, visuomenei parodyti, ir tinkamai nubausti. Eiti vienok su skundais į Amerikos vyriausybę, butų dalykas nepatriotingas.

—o—

Ar Gims Nauja Partija?

"Senas Tautietis" per "Naujienas" išdėsto socialistams sandariečių pergyvenimus per paskutinį trejetą metų ir spėlioja, kad iš tų pergyvenimų gal ateity gims nauja "liberalų" partija tarp Amerikos lietuvių. Prie jos esą prisišlies visi tautininkai, kurie nepatenkinti Sandara.

Iš tų šiaudų vargiai bus grudų. Jau praėjo tie laikai, kada buvo galima, ar apsimokėdavo, organizuoti politines partijas Amerikos lietuvių tarpe. Dabar eina kitas, kur kas rimtesnis ir lietuviams amerikiečiams naudingesnis judėjimas: tai tvėrimas pilietiškų klubų ir bandymas sukurti Amerikoje tų klubų sąjungą. Tikslas to judėjimo yra praktiškas ir naudingesnis amerikiečiams lietuviams negu priklausymas prie partijų, kurios rupinasi vien tik Lietuva: piliečių kliubai, dalyvaudami vietos amerikonų politikoje, gali daug naudos padaryti vietos lietuviams. Prie to judėjimo eina žmonės netik iš tautininkų pusės, bet ir iš socialistų (Jurgelionis), nekalbant jau apie bepartyvius veikėjus ir protaujančią minią amerikiečių lietuvių.

Sandara, "liberalai," socialistai yra tik šešėlis to, kas buvo tada, kada Lietuvai reikėjo kovoti už nepriklausomybę. Naujos energijos į tuos kunus jau sunku įlieti, kadangi milžiniška minia amerikiečių lietuvių rimčiau susirupino savo gyvenimu čia, o ne Lietuva. Dabar domę reikia kreipti į organizavimą ir veikimą pilietiškų klubų, į tvėrimą jaunimo organizacijų, į išplėtimą ir išauklėjimą SLA. ir SLRKA į dideles draugijas, panašias į amerikonų, kurios kiekvienoje kolonijoje turi savo namus, sales ir draugišką veikimą.

—o—

Lietus ir Amerikos Politika

"Detroit News" išstudijavo ryšį tarp Amerikos politikos ir lietaus ir, juokais ar nejuokais, santykį surado gana stiprų.

Nuo 1861 metų iki 1880, Amerikoj lietaus buvo užtektinai. Ja vai augo, žmonės buvo užganėdinti ir republikonų partija valdė kraštą, nesibaimindama demokratų. Bet 1881-1884 metų lai ketarpy lietaus kiekis sumažėjo ir demokratams pavyko išrinkti savo prezidentą, Clevelandą. Bet ir jam valdant šlapumo kiekis nepadidėjo, todel 1888 metais republikonai vėl atgavo valdžią. Lietus, kaip tyčia, vėl buvo žemiau normalio saiko, ir po keturių metų demokratai vėl sėdėjo Washingtone. Lietus vienok dar neparodė savo malonės ir republikonai po keturių metų aprinko savo McKinley.

Per dvyliką metų po to lietaus buvo užtektinai ir republikonai valdė Ameriką, bet Tafto laikais, lietus vėl sumažėjęs ir 1912 metais demokratai iškišo savo Wilsoną. Šis keturius metus turėjo gerus, o keturius prastus, pasėkoje republikonai vėl apžiojo Baltąjį Namą. Prie Coolidge, vienok, lietaus santykiai su politika nutruko, nes nors jo maža buvo nuo 1921 iki 1924, bet republikonai neišversti ponavo Washingtone.

Jei lietus turi tokią įtaką ant politikos Amerikoje, tai gal todel 50-tas nuošimtis piliečių ir nedalyvauja jokiuose rinkimuose?

—o—

Tik Tris Sykius

Nors Rusijoj apsivesti ir divorsą gauti begalo lengva, bet vyras gali divorsą imti tik tris sykius gyvenime, nes kiekvieną sykį persiskiriant su žmona jis turi atiduoti trečdalį savo pajamų. Taigi trečią sykį divorsą paėmęs, jis palieka be cento ir jei norėtų ketvirtą sykį vesti, tai iš laikymą turėtų duoti jo busimoji pati.

UŽRAŠYKIT "VIENYBĘ" SAVO GIMINĖMS IR PAŽĮSTAMIEMS LIETUVOJE

VALANDĖLĖS

Apysakų, Dramų, Feljetonų, Eilių ir Parinktų Straipsnių Skyrius

TEISYBĖ APIE KOLUMBĄ

(Nepublikuotų Davinių Žiupsnis)

Rašo Vėjo Vaikas

(Užbaiga)

Ilgai plaukiojo Kolumbas su savo laivu, o Amerikos vis nesimatė. Jo žmona, žiauriai palikta ištisas savaites be paskutinių Paryžiaus madų, grąsė divorsu, o jo jurininkai pradėjo abejoti, ar jie ištikrųjų į Ameriką plaukia ir vakare padarė slaptą mitingą, dalyvaujant agentams iš Maskvos, ir vienbalsiai nutarė reaguoti griežtai į Ameriką, kad ji daugiau negertų jų kraujo ir nemulkindama akių, pasirodytų.

Kolumbas buvo trupučiuką nustebęs, pamatęs ryte po visą laivą išklijuotus plakatus:

"Proletarai visų šalių, vienykitės!"

Dar labiau nustebo jis, kaip prie nukritusio į jures Maskvos agento, prišoko didžiausia žuvis, bet paucsčius, atsisakė nuo panašaus kąsnio, matomai, kad išvengti savo vidurių revoliucijos.

Tačiau ant rytojaus visi pamatė jurose plaukiojantį žvėjų laivuką, prie kurio priplaukęs Kolumbas riktelėjo:

— Ei, dėde, tsss....! Kur čia kelias į Ameriką, ar girdi?

— O jųs ar neturit kartais šnapso?

— Mes tavęs ne apie šnapsą, bet apie kelią į Ameriką klausiame.

— Gerai užmokėsiu, o tai vistiek jums atims.

— Ar tu kvailas, ar ką, aš tavęs klausiu, kur čia kelias į Ameriką, ar supranti, ar ne!

— Aš nupirksiu viską ką jųs turite. Ar girdi? Aš brangiai moku. Sutinki? Ką?

— Pasakyk man pirmiau, kur čia kelias į Ameriką, del Dievo malonės, prašau aš tavęs žmoniškai.

— Tu manai, kad kiti brangiaus mokės? Nieko panašaus! Kiti tave nusuks, įkiš falšyvus dolarius.

— Tfu, — nusispjovė Kolumbas ir nuplaukė sau.

Greitu laiku sutiko jie dar vieną laivuką, su kuriuo irgi nepasisekė susikalbėti. Laivukas įdomavosi tik šnapsu, nenorėdamas visai apie kitą ką nei klausyti.

Dar trečias, ketvirtas laivas pasitaikė jiems ant kelio, ir vis ta pati istorija.

— Kur ta Amerika?

—Po kam bonka?

— Ar ton kryptin važiuojam?

— Ar daug bonkučių?

— Ar toli dar Amerika?

— Valyta ar nevalyta?

— Ar nėra pavojingų uolų?

— Kaip norite: čekiais, bilietais ar auksu?

Suprato tuomet Kolumbas, kad jis tikriausiu keliu į Ameriką plaukia, nes nė vienas laivas nekalbėjo apie nieką kaip tik apie degtinę.

Pagalios toli toli pasirodė fabrikų dumų debesys ir pakvipo ištolo munšainė. Abejonės negalėjo buti: tai buvo Amerika.

Greitu laiku pasirodė pasienio sargybos laivas ir prisiartino. Nuo laivuko nuleido motorinę valtį, kuri priplaukė prie Kolumbo laivo ir keli valdininkai užlipo ant viršaus laivan.

— Kas Tamsta toks esi? — užklausė jie Kolumbo.

— Kolumbas.

— Prašau paso.

Pavartęs pasą, valdininkas pasakė:

— Galite sau plaukti atgal, nėra musų vizos.

— Gerai, Tamsta; bet Amerika dar neatrasta pas mus.

— Ko jųs taip atsilikę, kas kaltas! Reikėjo, pagalios, Tamstai pirmiau atvažiuoti pasiimti vizą, o paskui jau antrą kartą atvykti su tvarkingu pasu, tuomet be kliučių įsileistume. O dabar negalima. Ir pagalios jusų kvota užsibaigė.

— Kaip tai užsibaigė?! Juk aš pirmas, kuris....

— Ne, ne, nieko panašaus! Vakar atvyko iš jųs šalies apie 20 apdriskusių typų su dideliomis tuščiomis dėžėmis, — visi net iš to pačio miesto.

Paaiškėjo tuomet, kad tie visi aukų rinkėjai sugebėjo apleisti Kolumbo laivą ir pirmiau už jį išlipti ant kranto. Kaip tas galėjo atsitikti, — netik mums, bet ir pačiam Kolumbui buvo neaišku, vienok atsitiko. Ar mažai stebuklų gali padaryti aukų rinkėjai!?

— O ko Tamsta taip veržiesi į tą Ameriką?, — paklausė valdininkas.

— Kaip ko?! Aš atvažiavau atidengti, po šimts velnių, Ameriką; aš juk — Kolumbas!

— Aa, tai Tamista mus atidengei! Labai malonu, labai malonu susipažinti, — ir valdininkas paspaudė Kolumbui ranką.

— Ar čia Amerika? — paklausė Kolumbas, kad įsitikinti galutinai.

— Čia.

— Na, tai ačiu Dievui, — nusidžiaugė didis žmogus.

— Gal cigarą malonėsite? — pasiulė valdininkas.

— Prašau trupučiuką palaukti čion jurėse: mes pasirengsime jus iškilmingai priimti, — tarė valdininkas, ir atsiprašęs apleido laivą kartu su savo kolegomis.

Kolumbas liepė tuojaus muzikantams padaryti generalę repeticiją ir įsakė savo žmonėms papuošt laivą tautinėmis Amerikos vėliavomis, apkaišyti kaspinais, vainikais.

Tuo tarpu New Yorke, pasklidus žiniai apie nepaprasto istorinio svečio atvykimą, pakilo didžiausias triukšmas. Automobiliai lakstė, kaip įšėlę, žmonės skubino šen ir ten, vien tik apie Kolumbą bekalbėdami; visose laikraščių redakcijose girdėjosi nepaliaujamas telefonų skambėjimas, o langai buvo apgulę žmonėmis, laukiančiais paskutinių telegramų pasirodymo. Vaikėzai lakstė po gatves, pardavinėdami ekstra telegramas sekančio turinio.

"Šią dieną lygiai 11 valandą sulyg mųs laiko ir 21 val. sulyg Paryžiaus laiko mus atidengė Kolumbas. Garbė jam! Visa Amerika nepaprastai džiaugiasi, neatsižvelgdama į atsivežtų tuščių skrynių kiekį. Nuo šios dienos musų vardas įrašytas į istoriją ir musų šlapias sausžemis figuruos kiekvienoje geografijoje. Fordas palinksmėjo. Dolario kursas pakilo. Atidengimo ceremonija įvyks rytoj 10 val. Kiekvieno piliečio pareiga dalyvauti su visa šeimyna gražiai pasirėdžius ir kiek galima blaivesniam stovy."

Lygiai 10 valandą, atvykęs specialiu traukiniu, atužė prie uosto valstybės prezidentas, atvyko ministeriai, kongreso nariai ir visi įžymesni valstybės asmens.

Skaitlingi fotografai spoksojo ant stogų. Keli tukstančiai raitų policmanų dabojo tvarką. Milioninė minia užkimšo visas tuščias vietas.

Priplaukus Kolumbo laivui milžiniškas Amerikiečių orkestras užgriežė Ispanijos hymną, visiems nusiėmus kepures. Amerikos laivynas paleido tukstančius šuvių, iškeldamas greta su savo ir Ispanijos vėliavą. Kolumbas atsakė tuom pat, užgriežęs Amerikos hymną.

Po to Kolumbas išlipo iškilmingai ant kranto, prezidento ir visų kitų svečių sutiktas.

Labai nustebo Kolumbas, pamatęs ant kranto visus iškeliavusius su juo aukų rinkėjus, kurie su savo prikrautomis iki viršuj skryniomis laukė nekantriai ant kranto dienos gryžimo atgal.

Prezidentas pasakė gražią prakalbą, sveikindamas drąsų atradėją ir linkėdamas jam padaryti gerą biznį iš to atidengimo, nepamirštant ir Amerikos biznierių.

Susijaudinęs Kolumbas atidėkojo prezidentui ir svečiams už tokį iškilmingą priėmimą, maloniai palinkėdamas jiems geros kloties jų biznyje ir ilgiausių metų patiems biznieriams, taip vaišingiems ir duosniems.

— Niekad nemaniau, kad Amerika tokia turtinga šalis, — sakė jis tarp kit-ko, — esu visiškai apakintas jusų turtu, pramone ir grože. Neapsakomai gailiuos neatsivežęs dar vieno laivo su tuščiomis skryniomis, — apgailestavo jis.

Iš uosto visi augšti ponai išvyko Washingtonan; suėjo į Baltąjį Namą, kur buvo surengtas milžiniškas banketas, su begaliniais tostais už Ameriką, biznį ir munšainę.

Prezidentas išvadžiojo Kolumbą po visus istoriškus kambarius, rodydamas jam Linkolno, Washingtono ir kitų Amerikos didvyrių portretus.

Tik vėlai naktį atleido svetingi amerikiečiai Kolumbą rupestingai įteikę jam leidimą vaikščioti mieste po pirmos valandos nakties, kad išvengti nemalonumų su karo komendantu.

Atsidurę po triukšmingos dienos įspudžių savo kambaryje Kolumbas paėmė lakštą popieriaus ir parašė:

"Europai pavandeniniu kabeliu.

Amerika atidengta. Priimtas gražiai. Prisiųskite tris laivus su tuščiomis skryniomis. Pasiskubinkit, kol Amerikiečių upas neatšalo. Jei norite pasipešt tarp savęs, atsiųskite visas tuščias skrynias, kokias tik turite."

(pasirašo) — Kolumbas.

DR. J. BASANAVIČIUS IR LIETUVIŲ MOKSLO DRAUGIJA

Rašo Vacl. Biržiška

Viena dr. Basanavičiaus jaunatvės svajonių buvo Lietuvių Mokslo Draugijos įkurimas. Gal budamas įtakoje 1879 m. Tilžėje įkurtos vokiškosios lietuvių literaturinės draugijos, kuri įsikurė, kad tebegyvenant paskutinioms lietuvių liekanoms, rinktų medžiagą iš tos tautos gyvenimo savybių, kol ji dar visai neišnyko, — dr. Basanavičius sugalvojo pasauliui parodyti, kad ne tik toji tauta nenyksta, bet atgimsta net ir mokslo darbe. Pasirinkęs savo asmens mokslo darbui Lietuvos praeities tyrinėjimą, jis rupinosi į tą darbą patraukti ir daugiau žmonių, kad juos suburtų į tam tikrą mokslo draugiją.

Ir štai, dar "Auszrai" negimus, 1882 m. pilnoj dar vokiško raugo "Lietuviszkoj Ceitungoj" paleidžia jis šukį — reikalinga organizuoti lietuviams mokslo draugija, kad ir Prusuose, kol negalima Didžiojoj Lietuvoj. Atsiliepia dr. Sauerveinas, J. Šliupas. Kitiems tad vieni stebuklai, nesuprantama fantazija. Tačiau praeina keleri metai — ir pamatais, dr. Basanavičiaus nustatytas, 1885 m. organizuojama Tilžėje "Byrutės" dja. Paremia ją pirmas sumanytojas, paremia aukomis lietuviai inteligentai iš užsienių; draugija gražiai pradeda, bet greit nutupia: vietoje nėra inteligentinių pajėgų. Dr. Sauerveinas tik retkarčiais apsilanko, ir jam ne mokslo reikalai rupi. O kai dr. B. pradeda rimtai svarstyti, ar rojuje lietuviškai kalbėta, tai to limesni lietuviai inteligentai į "Byrutės" mokslą ranka numoja. Tačiau ji nemiršta, tik virsta savotiška lietuvybės žadintoja Mažojoje Lietuvoje.

Dr. Basanavičiaus minties paragintas, J. Šliupas, Amerikoje atsiradęs, kuria Amerikoje Lietuviškąją Mokslo Draugystę (be ne 1885 metais). Ji gyvuoja ilgokai, tačiau virsta geriausiu atveju mokslo populiarizacijos dja, kurios bene didžiausiu darbu buvo "Apszvietos" 1892 — 93 m. leidimas — bet ir buvo ne mokslo, o literaturos ir politikos laikraščiu. Vėliau šios draugijos įtakoje susidarė 1896 m. Tėvynės Mylėtojų Draugija — mokslo ir literaturos knygoms leisti.

Sueina dar gerokai metų ir 1901 m. pabaigoje, 1902 m. pradžioje dr. Basanavičius vėl iškelia tų laikų lietuvių laikraščiuose mintį steigti "Etnografišką Draugiją", kuriai rupėtų visos mokslo šakos, kurios tyrinėja Lietuvą. Jau sumanymas buvo bent dalimi arti realizavimo — Amerikos "Lietuvos" leidėjas Olšauskis tariasi su sumanytoju del "Lietuvių Tautos," tos draugijos organo leidimo, tačiau ne susitaria.

Pagaliau, jau leidus spaudą, įvairūs žmonės prisimena dr. Basanavičiaus mintį, kuri įėjo į sąmonę daugeliui lietuvių inteligentų — 1905 m. "Vilniaus Žiniose" iškįla polemika del mokslo draugijos kurimo ir uždavinių. Ir vėl pirmas sumanytojas atsiliepia, primena senąjį "Etnografiškos Draugijos" projektą. Galvojama sujungti draugijos įkurimą su pirmuoju Seimu Vilniuje, tačiau politinė suirutė užvelka sumanymo įvykinimą ir dar sueina visi metai, kol projektas sudarytas įvairiuose dr. Basanavičiaus sušauktuose inteligentų pasikalbėjimuose, susilaukė rusų valdžios patvirtinimo — 1907 m. vasario 28. Gavęs statutą, dr. Basanavičius tuojaus šaukia pirmąjį steigiamąjį Lietuvių Mokslo Draugijos susirinkimą (balandžio m. 7 d.) ir drja pradeda savo darbą.

Jos sėkmingam darbui daug padeda dr. Basanavičiaus iškelta nuo pat pradžios mintis traukti į jos darbą visus, kas tik norėtų joje dirbti, ne vien mokslininkus, kurių Lietuva tuo laiku taip maža turėjo. Ir draugija iš karto virsta plačia visuomenės organizacija, kurios tačiau spiritus movens buvo vienas dr. Basanavičius. Atidavęs jai visą savo turtingą lituanikos biblioteką ir rinkinius, jis paverčia ją iš karto rimta įstaiga, be kurios negalima jau buvo dirbti bet kuris darbas lituanikos srityje. Jis pats paruošia ir redaguoja savo senai sumanytą "Lietuvių Tautą," kuriai, sunkesniais laikais pats prirašo žymesnę medžiagos dalį. Jis traukia žmones ir aukas.

Lietuvių Mokslo Draugijos rinkiniai dabartiniu metu sudaro retą musų laikais mokslo įstaigą, kurioj veik nieko nėra pirkta — viskas sudaryta vien iš aukų. Žinoma, tad turi ir savo minusų. Steigėjo autoriteto užteko, kad iki pat karo visi leidėjai geru noru, jokio įstatymo apie privalomus egzempliorius nespiriami, siųstų L. M. Draugijai visus lietuviškus laikraščius ir knygas. Draugija auga ir plečiasi, bet vien del to, kad jokio atlyginimo už darbą neimdamas, ten visą savo laiką praleidžia, ten pagaliau ir gyvena dr. Basanavičius.

Šis steigėjo ir dvidešimt metų nekeičiamo pirmininko sutapimas su draugija kartais ir nepasitenkinimų iššaukdavo: kad ir ką butų nutaręs draugijos komitetas, pirmininkas vis viena padarys taip, kaip jam geriau atrodo. Bet susidurimui nutilus, kiekvienas turėjo pripažinti, kad be dr. Basanavičiaus ir pati draugija tomis sunkiomis sąlygomis nė gyventi negalėtų. Ir dirbta toliau kartu.

Draugijos plėtojimąsi sustabdė karas, o jam pasibaigus — okupacijos. Reikėjo saugoti turtas, kad jo neišgrobtų, reikėjo, okupantams reikalaujant, keisti statutas. Dr. Basanavičius išsaugojo, pakeitė, bet kartą atimtos kulturinės sargybos nepaliko ir nelikvidavo.

Atkirstas Vilnius nuo kitos Lietuvos, nėra kas rašo — o "Lietuvių Tauta" eina, nes pirmininkas kuo ne visą ją prirašo. Galiausiai paskutinioj knygoj pradeda skelbti medžiagą iš turtingų L. M. Draugijos folkloro rinkinių ir nurodo kelią, kaip turės elgtis tie, kam teks "Lietuvių Tauta" redaguoti, kai nebus paties steigėjo.

Mirė Dr. Basanavičius. Bet Lietuvių Mokslo Draugija neturi, negalės mirti. Tegul ji laukia Vilniuje geresnės ateities, kada galės sunaudoti dvidešimties metų gyvenimo prityrimą, ir atgaivinti senąjį darbą taip, kaip jį buvo steigėjas sumanęs. Ir tais pačiais plačiais pamatais.

— Iliustr. Lietuva

Atminkit Savus Lietuvoje

Suteikite Jiems Dovaną

"SANDARA"

SAVAITINĮ LAIKRAŠTĮ

Jei norite, kad jusų giminės pažintų pasaulį, sužinotų kaip lietuviai svetur gyvena, tai nevilkinant užrašykite jiems laikraštį "Sandarą", už tai bus jums dėkingi. Gaus kas savaitę naujausias pasaulines žinias, geriausių Lietuvos ir Amerikos rašytojų straipsnių, apysakų, eilių ir juokų.

"Sandaros" Prenumerata Metams:

Lietuvoje — — — — $3.00

Amerikoje — — — — $2.00

Vieną numerį pažiurėjimui siunčiame dykai.

Kreipkitės Sekančiu Antrašu

"SANDARA"

327 E Street So. Boston, Mass.

Telefonas Greenpoint 3359

A. Kandrotas — A. Mikalauskas — A. Vikrikas

UŽSISAKYKIT SKILANDŽIUS ĮVAIRIOMS PRAMOGOMS

Didžiausia Lietuvių Mėsinyčia

Suvienytose Valstijose Amerikoje

Galima gauti tikro Lietuviško Skilandžio, Paršiukų, Kumpių ir visokios rųšies dešrų, pagal prieinamiausias kainas. Parduodame ogulniai ir paskirai ant vietos ir išsiuntinėjame ant pareikalavimo į visas kolonijas. Reikale kreipkitės ypatiškai ar per laiškus —

K. & M. CO.

123—125 GRAND STREET, BROOKLYN, N. Y.

LITVINO SVETAINĖ

So. Park and Front Streets

Elizabeth, N. J.

Didelė, moderniška Svetainė, su estrada teatrams ir koncertams. Patogi vieta baliams, del vestuvių ir kitų parengimų. Geriausia vieta del pakeleivių: gražus kambariai ir garadžiai. Perku namus ir parduodu. Ir taipgi visokius patarimus suteikiu veltui. Reikale meldžiu kreiptis pas mane augščiau minėtu antrašu.

Telephone: Trinity 1045

PAVASARIS ATEINA!

Reikia Apsiauti Gražiais Čeverykais!

O kur geresnių gauti, kaip didžiausioje Lietuvių Čeverykų Krautuvėje visoje Newarko apylinkėje?

Tik didelė krautuvė įstengia turėti čeverykų įvairių ir visokių madų, medžiagos, spalvų, kur žmogus gali atėjęs pilnai pasirinkti. Moterims ir merginoms turime ir virš-didelių.

Vyrams turime geriausių ir stipriausių išdirbyščių, kaip Firmos Overglob ir kitų. Mergaitėms ir berniukams turime drutų, gražių ir kojoms sveikų čeverykų. Kainos musų neaugštos.

Atsilankykite didžiausioje Lietuvių Čeverykų Krautuvėje:

S. AND T. SHOE CO.

179 Ferry Street, *Newark, N. J.*

"TAUTA ir ŽODIS"

Daug kas iš visuomenės yra susidomėję "Tautos ir Žodžio" likimu. Tad žurnalo redakcija laiko reikalinga painformuoti visuomenę šiuo reikalu.

Su apgailėjimu tenka pažymėti, kad šiam leidiniui gręsia pavojus del lėšų trukumo. Del to laikinai spausdinimas kaip "Tautos ir Žodžio," taip ir atskirų rinkinių yra sustabdytas.

Didelės vilties buvo dedama "Kulturos Fondui," bet deja, apie jį dabar taip pat nieko negirdėt.

Bet darbas nėra visiškai nutrauktas. Šiuo metu "Tautos ir Žodžio" redakcija tvarko esamą ją medžiagą ir ruošia ją spaudai, laukdama geresnių laikų.

Ligšiol redakcija turi surinkus: per 6,000 dainų, apie 2,000 pasakų, apie 300 legendų ir padavimų, apie 12,000 burtų, per 4,000 mislių ir patarlių ir apie 20 įvairių mokslo straipsnių, liečiančių lietuvių folklorą, kalbą ir istoriją.

Viso medžiagos tiek, kad užtektų dar 5—6 "Tautos ir Žodžio" tomams, skaitant po 40 spaudos lankų kiekvieną.

Be to yra paruošta spaudai tautosakos 4 tomai, kurie buvo manoma leisti atskiromis knygomis.

"Tautos ir Žodžio" redakcija, nežiurint į kliutis, pasiryžusi ir toliau tęsti savo darbą ir šiuo kreipiasi į visuomenę, prašydama, kam rupi lietuvių tautosakos reikalas, rinkti ją ir siųsti "Tautai ir Žodžiui;" reikalas neatidėtinas — amžiais sukurti tautos turtai kas kart vis nyksta, žusta.

"Tautos ir Žodžio"

Redakcija,

Valstybės Spaustuvė,

Kaunas, Lithuania.

Šalin mikrobai nuo rankų

šiuo *gryninančiu* muilu

Pagalvokite į kokius purvus rankos patenka—kokius daug čiupinėtus daiktus ima. Žaislai, draugų rankos, vis paliekar mikrobų.

Jusų pačių rankos taipgi — paliečia telefonus, pinigus, diržus karuose — jos irgi prisirenka nematomų mikrobų.

The Life Extension Institutas surašė 27 ligas, kurias rankos gali išnešioti *tik palytėdamos daiktus* — nuo šalčių iki flu ir skarlatinos. Kad išvengus bereikalingos rizikos, lai *kiekvienas* šeimos narys vartoja Lifebuoy — gryninantį muilą, kuris prašalina mikrobus, netik purvą.

Milionai motinų, mokytojai 63,000 mokytojų, patyrė, kad Lifebuoy vaikučius užlaiko švaresniais — *apsaugo* prieš ligas. Lifebuoy neprilygstamas prausimui — puiku odai — sulaiko prakaito kvapsnius.

Švarus, higieniškas Lifebuoy kvepėjimas, kuris greit po nuplovimo išgaruoja — įrodo, kad jis teikia didesnę apsaugą. O kainuoja mažai. Gaukite Lifebuoy šiandie.

Lifebuoy

Health Soap

rankom-veidui-maudynei

Iš Amerikos Lietuvių Gyvenimo

Čia Talpinama Žinios iš Amerikos Lietuvių Gyvenimo Išimtinai. Rašo Musų Gabausi Korespondentai Apie Teatrus, Prakalbas, Balius ir Bendrą Lietuvių Judėjimą.

BALTIMORE, MD.
Komp. M. Petrauskas Sugryžo Čia

Sugryžo pas mus komp. Mikas Petrauskas ir Lietuvių Atletų Klubas pakvietė jį, kad kąnors scenoje pastatytų. Taigi M. Petrausko, trijų aktų operetė "Užburtas Kunigaikštis" ir statoma. Šiai operetei, bevažinėdamas su koncertais, parašė naują orkestraciją ir Baltimorėje tai bus pirmą kartą išpildyta nauju orkestriniu sąstatu gal apie Gegužės 15 d. Artistai prie to ir sparčiai rengiasi, nes su komp. Petrausku juokų nėr, — apsiėmęs, tai ir dirbk.

Mikas Petrauskas rengia spardon VII sąsiuvinį lietuviškų dainų chorams. Greit busią spaudoje.

Dailės Mylėtoja

NEWARK, N. J.
Nekatalikiškas Katalikas

"Darbininkas," neva katalikiškas laikraštis, nuo senai veda visai ne katalikišką darbą, priimdamas korespondencijas melagingas ir įžeidžiančias Newarko visuomenę. Taip ir dabar įdėjo kokio ten T. S. pasislėpėlio korespondenciją, kurioje apmelavo buvusias Sandariečių 19-tos kp. prakalbas ir išpravardžiavo nekaltus žmones bei įdėjo kalbėtojams į lupas visai netą, ką jie sakė.

Visiškas šmeižtas primesti "Varpo" Chorui, kuris jokio "internacionalo" nemėgino giedoti. Pats "D-ko" redaktorius, matomai, sėmė pridėtines žinias iš savo buvusių "krikščioniškų" prakalbų plakatų ir vis ton korespondencijon sukišo. Tai nešvarus darbas ir žeminantis musų laikraštiją! Tiek jau ten šmeižto ant Newarko pažangiųjų žmonių, gerų tėvynainių, kad tik komunistų geltonlapiai begali su "D-ku" susilyginti...

Apie prakalbas irgi, kad jau rašė, tai rašė! Girdi: "Sandariečių lašininės prakalbos neįvyko." Kasgi tos per lašininės, ir kaipgi jos neįvyko, jei buvo daug kalbėtojų, kurių ir vardus korespondentas mini? O prakalbos kaip tik įvyko puikios ir pavyzdingos, be barnių, be ginčų ir be policijos — tikrai tautiškos, su tautine dvasia; niekas nekryžiavojo savo idėjos priešų, ir geros valios piliečiai dar sumetė aukų $31.65.

Toliaus kor. p. T. S. piktinasi, kam Strimaitis pavadino Joną Šliupą Lietuvos "patriarchu" ir budintoju musų tautos iš miego. Ar čia yra kas negero, jeigu mes savo užsitarnaujančius vyrus pagerbiame? Ar gal geriau butų, kad mes vienas kitą šmeižtumėm, kaip kad katalikų laikraščiai daro neprigulinčius į parapijas?

Toliau mini p. Pronskų; girdi, tas žmogelis esąs nervingas. Argi korespondentas yra gydytojas, kad gali pažinti, kas yra nervingas, o kas ne? Pronskus papasakojo savo įspudžius iš atsitikimų Lietuvoje, iš valstybės gyvenimo ir valdymosi. Jokio nervavimosi nepastebėjo niekas, tik p. T. S. Aš sakau: daugiau mums tokių inteligentų, kaip Pronskus, tai greičiau pranyktų iš musų tarpo neapykanta.

Kaslink Radžio kalbos, tai irgi nebuvo jokio nuobodumo, nes jisai viską priparodė, kas atsitiko Seime ir kas buvo įvykę jam tenai bunant atstovu per ilgą laiką; jis tą prirodinėjo dokumentais, be jokių užmetinėjimų ar įžeidimų. Atsakymus pilnai visus atsakinėjo ir niekur ne sakė: "nežinau." Radys nešmeižė Lietuvos valdžios, nei Smetonos su Voldemaru, bet tik apipasakojo, kad kunigėliai, įsivilkę ir išsijuosę diržus dirbo ne savo darbą, nieko gero nesugebėdami dirbti valstybės naudai.

Svetainėje buvo apie 300 žmonių ir visi buvo patenkinti, nė matė nieko blogo, išskyrus "Darbininko" korespondentą p. T. S., kuris baigęs savo tulžį išlieti, po visų apmelavimų, dar pridėjo sekantį: "publika pareiškė ne pasitikėjimą." Kieno, ar p. T. S.? Na, jau tokio pono pasitikėjimas tai mažai turi vertės. Dar, esą, Sandarietis Andrius mėgino upą atitaisyti, bet niekas neklausė. Labai gaila, kad aš Tamstos nepatėmijau, p. T. S. Malonėkite atsilankyti į Sandariečių susirinkimus, tai pataisysi savo upą ir pramoksi buti geru tėvynainiu. Jeigu senai butum taip daręs, tai butum ant pabaigos parašęs: "Prakalbos užsibaigė su gausum katelių plojimu 15 min. po dvylikos nakties," kaip ir buvo.

Andrius Žiugžda.

EASTON, PA.
SLA. Kuopa Tebekovoja Prieš Maskvos Agentus

Turbut nėra visame SLA. tokios aršios kovos, kaip musų 231 kuopoje, kur tikri Lietuvos sunųs nori Maskvos "politiką" iš šios kuopos išvaryti, o Maskvos agentai, paremiami suklaidintų žmonelių, turi didžiumą ir veda visą kuopą į Maskvą.

Komunistai net muštynių taktiką pavartoja prieš tautininkus, kad tik apgalėjus gerus Lietuvius ir palaikius kuopą dar ilgesnėje savo diktaturoje.

Dabar eina bruzdėjimas, kad šioje kuopoje kaip nors padarius tvarką. Tuli išmintingesni nariai nori, kad kuopą perskelti, kaip tapo padaryta Worcestery, Brooklyne ir kitur. Tuomet Maskvos raugu užrugusius galima butų palikti jiems rugti tarp savęs, o rimtesni Lietuviai ramiai sau dirbtų savo organizacijos ir tautos darbą. Bet Maskvos agentai tam baisiai priešinasi. Mat ir jiems atrodo butų nuobodu, kai nebeturėtų ko mulkinti, kaip tik patys save, ir kamuoti žmones mitinguose iki ryt mečių su savo nuolatiniais vaidais.

Reikia tikėtis, kad neužilgo vis tiek čionai įvyks skilimas; nes kitaip nebegalima kuopoje ramiems nariams gyventi.

Narys.

CHICAGO, ILL.
"Aušros" Knygynas ir Kitkas

Draugijų Sąryšis jau nuo keliolikos metų palaiko čionai esamą "Aušros" knygyną, prie 10-900 Michigan Av. Jame yra apie 500 knygų. Pernai turėjo 16 skaitytojų, kuriems išduota 87 knygos.

Knygynas rengia ir viešas paskaitas, kurių šįmet inž. K. Augustinavičius davė dvi. Dabar pasižadėjęs duoti paskaitą Dr. Makaras.

Knygynas palaikomas pelnu nuo vakarėlių.

— Šiomis dienomis Chicagos inteligentija dar vienu padidėjo butent advokatu Joseph Grish-Grišium, kuris yra užbaigęs Kent Law College. Dabar dirba Peoples Stock Yards Banke, kur dirbo ir per keletą metų.

— N-nos.

BALTIMORE, MD.
Paskutinis D-rui Abromaičiui Patarnavimas

Kovo 23 d. mirė, ir Kovo 26 d. tapo palaidotas a. a. Dr. Abromaitis. Buvo labai geras daktaras, davinėjo gerus patarimus. Mirė sulaukęs 60 metų amžiaus. Palaidotas su bažnytinėm apeigom, iš Šv. Alfonso par. bažnyčios, Šv. Stanislavo kapinėse. Laidotuvėse patarnavo du vietiniai graboriai — John Grebliauskas ir Chas. B. Kuchauskas. Lai jis ilsisi ramiai šioje žemelėj!

Chas. B. Kuchauskas

Lietuviški Biznieriai

Pereitą kartą "Vienybėje" rašiau apie Brooklyno prakilnesnius lietuviškus biznierius, kurie daugiaus daro biznį su lietuviais, yra šaunus vyrai ir geri visuomeniški veikėjai, bet dabar noriu supažindyt taipgi su prakilnesniais, kurie veik tik iš svetimtaučių daro biznį, o ir taipat remia lietuviškus visuomenės reikalus ir širdingai su lietuviais draugauja — ne del bizniaus! — Ve, Jonas Dumblis, žmogus pasilaikantis, turi savo locną didelį namą; kuriame diktai šeimynų gyvena; rodos tame name ir savo biznį užlaiko ir beveik tik su svetimtaučiais biznio reikalus veda; o vienok yra lietuvių veikėjas ir kaipo sportas, kokia tik lietuvių draugija rengia "jomarkus", balius, koncertus ir tam panašiai; į programus duoda apgarsinimus. Apart to, gražiems reikalams aukauja ir kitus ragina remti, kalbėdamas: "tegul lietuvių tauta kuopuikiausiai gyvuoja per amžius ilgiausius!" Taip pat Antanas Makutėnas, So. Brooklyne, turi netik šeimynoms gyvenamus locnus namus, bet ir didelę salę, kurioje tik svetimtaučiai parsamdo visokiems pokyliams, daugiausia švedams, o vien tik sportiški aukauja lietuvių reikalams — kaip tikras brolis sunų Lietuvos; net lietuviškos partijos jam nedaro skirtumo; yra tai plačių pažiurų žmogus ir labai gerbtinas.

Pavyzdin Juozas Abazorius, laikąs irgi restauraną ant Wythe ave. ir kampas North 10th st., daro didelę apyvartą vien tik iš svetimtaučių. Bet yra pavyzdingas tėvynainis. Kur koks nėra lietuviškas reikalas, visur prisideda pil. Abazorius. Taipat jau kelinti metai matosi ir skelbimas "Vienybėje", tai pavyzdingas verteivis. Panašus musų tarpe vertelgos turėtų buti daugiaus įvertinami ir remiami per musų vientaučius, nes jie kad ir darydami gyvenimą tarp svetimųjų, bet su siela ir dvasia pagelbsti lietuvišką gyvenimą stumti pirmyn.

Antanas Tačilauskas, savininkas namų, užlaiko švarią restauraciją ir taipgi su svetimtaučiais daro biznį; kame ant Grand st. ir Morgan ave., yra ištisai per visą bloką Consolidated Litografijos spaustuvė ant 7 augštų ir daug visokių mehanikų dirba o pas Tacilauską valgo — tai jau nėra reikalo, kad lietuviškus cigarus užlaikyt, o vienok jau penki metai vien Naujokų cigarus užlaiko ir sako, kad visi su John's cigarais pas jį rukydami yra labai užganėdyti!

Tai mat, neteisybė, kaip tuli paprastę kalbėt, kad biznieriai užtai remia ir aukoja bei garsinasi tarpe lietuvių tik del biznio; bet paminėti vyrai nedarydami biznį iš lietuvių, bet visuomeniškus savo tautos reikalus remia kaipo tikri Lietuvos sunųs, kaip ir Tacilauskas kad, netik aukoja, bet ir remia garsinantis — kas tik pareikalauja, o ir jau senai "Vienybėje" garsinasi sakydamas: "kad organizacija, tai kunas, o literatura bei laikraščiai tai kraujas ir vienas be kito negali gyvent, nes tauta, kuri neturi atsakančių laikraščių, tai yra kaip numirusi. Tautos kulturą, apšvietą ir vertę paguodos tik pagal jų laikraščius." Yra tai žodžiai Antano Tačilausko!

Bet ką galima apie tuos biznierius manyt, kurie iš lietuvių gyvena, o jie nieko neduoda?

Jonas Naujokas.

Palaikymui puikių plaukų naudok

Ruffles

Telefonas W.-B. 7799

Dr. Vincas L. Brookus

LIETUVIS DENTISTAS

8 So. Main Street

Wilkes Barre, Pa.

(2-ros lubos — kambarys nr. 19)

Bell Phone Poplar 7545

A. STANKUS

— Lietuviškas Graborius —

Geriausias patarnavimas,

Daug metų patyrimo

1023 Mt. Vernon St.

Philadelphia, Pa.

M. M. ŠLIKAS

Lietuvis Advokatas

2433 E. Allegheny Avenue

Philadelphia, Pa.

Tel. Regent 0648

Namų Tel. Michigan 5751

TARKAI

TARKAINIAI

Pasimirusio Japonijos imperatoriaus laidotuvės kainavo valstybei du milionu dolarių. Tad, be abejonės, kada Japonijos piliečiai šaukia: "Ilgų metų imperatoriui" jie žino, ką jie daro.

—o—

Kada pasimirė tulas žinomas veidmainis, tai jam kas tai prisiuntė vietoje gyvų gėlių, puokštę dirbtinių. Matyti, tinkamai jį įvertino!

—o—

Georgia valstijoje penki vyrai, pasigavę kunigą, išplakė jį ir įsakė kad ateity jis doriau gyventų.

Tai pasaulis! Seniau juk kunigai plakdavo žmones pekla, už nedorą gyvenimą, o dabar žmonėms reikia kunigus mokinti.

—o—

Michigano senatas perleido bilių, kuris apsaugo tuos, kurie namuose verda alų. Bet kas apsaugos tuos, kurie tą alų gers?

—o—

Tie komisarai, kurie uždraudė Sharkiui kumščiuotis 18-koje valstijų, tą žygį atliko jam už nugaros. Prieš jo akis jie butų pabijoję už savo kailį.

APMAKLINĖJIMAI

Ciceroj Kovo 20 d. įvyko 4 valstijų katalikų seimas, su 99 drįjų atstovų (350) ir 15 kunigų. Išklausyta iškilmingų mišių ir nutarta — dar daugiau jų išklausyti. Tuo programu einant, busią greičiausia atvaduota Vilnius ir sustiprinta Lietuva.

—I—

Kad jau Lietuviai savo tarpe nesusitaiko, tai nusprendė eiti pas miesto burmistrus. Taip padarė Chicagos Lietuviai, kurie Kovo 18 nusiuntė savo delegaciją pas burmistrą Deverį. Burmistras pasisakė esąs senas Lietuvių kaimynas (už mažo daugio tik ką nebe Lietuvoje gimęs). Lietuvių gi delegacija, susidedanti iš visų srovių (išskyrus kirininkus), ir vedama adv. Jurgelionio, prisižadėjo remti burmistrą šiuose rinkimuose.

MUSŲ PUDYMAI

Balta Marė. — Kovo 19 d. čia buvo visokių smarkių Juozupinių. Tuli kėlė savo vardines, užsiprašydami gimines bei draugus, juos pavaišinti vardo dienoje. Sekmadieny, t. y. 20 d. taip pat buvo suruošta Juozupinės ir nobažnoje svetainėje, kur susirinko žmonių į 15 tukstančių, ir visi buvo užganėdinti. Stalai buvo apkrauti visokiais valgiais: kiškio plaučių, pieskinių dešrų, virtų spirgučių, rugytų kiaušinių, oškų pieno, čerapokų iš Missisipės upės, munšainės iš blėkų darytos. Žiurint iš šalies, visi linksmi buvo, o labiausia domę kreipė į raudonas pančekas, trumpas sukneles ir visai nebijančias šalčio nė pagundos krutines. Tai akyvas buvo vaizdas senberniams. Nuo tokių neapsakomų skanių valgių bei gėrimų, daugelis ir po šiai dienai nenori nei valgyti, nei gerti; tuli net lanko gydytojus, o tyčerkos, kurios mokina vaikučius, Pirmadieny jau visai nemokino, susirinkusiems liepė eiti namo, nes ir joms turbut biskelį pilvuką skaudėjo. Tėvai vaikų pasipiktino už nemokinimą tą dieną, sakydami: "kam baliai bei linksmybės, o mes vaikus aprengę išleidom į mokyklą, o tyčerkos serga!" *Žinomas*

KOKIŲ ORGANIZACIJŲ BROOKLYNE DAR REIKALINGA?

Šalia Jurginių, Juozapinių, Žuvininkų, Tėvynės Mylėtojų, Kuno Kulturos, Jaunų Vyrų, Senbernių, Šventakuprių organizacijų Brooklyno Lietuviams dar butinai reikia greitu laiku įsteigti šitas:

1. Senmergių Sąjungą — į pirmininkes nominuojame Jeskevičiutę.
2. Susivienijimą grąžinti Pauluką į Petkaus eks-parapiją.
3. Detektyvų Biurą surasti kas apmoka kabelius "Vienybei" š Lietuvos — į pirmininkus tiktų ponas Žilagalvis.
4. Dramaturgų Ratelį suradimui priežasties delko planuojama "Sandara" atkelti į New Yorką — informacijų kreipkitės pas poną Buvusį Visokiu.
5. Kriaučių Klubą suradimui, kodel Brooklyno lokalas negali išsirinkti delegato, kurį visi mylėtų.
6. Ilganosių Kuopą suieškojimui kas geriausį ir macniausį verda.
7. Eks-sandariečių rajoną suradimui, kas duoda "živnastį" eks-diplomatui.

ŽEMAITIS VAKARUŠKOSE

Nastuojaščnas, muožna sakyt,
(eiliutas) kumedijas dvijuosi
dalysi
kuriuos pagal musa tievun tikrą liežuvį mona yr' parašytas
Nurašą (saki, del gazetas) iš
mumis yr' priėmis Ontis
Berbyjla

Perma Dalis

(Mona kusmetiks ir ugulnia paiemus večiuorų įžunga)
Sušmalcavis rudą ustą
Ir viršugalvį "kopustą,"
(Kad uns spengtų ir žibietų,
Ir plauka glutnia stuovietų), —
Aš "pavalkus" untsidiejis,
In večiuorus švelp' kap viejis!

Mon yr' naktaiz's arcavuotas
(—Uns su vungliu presavuotas)
Trauk akis vesuv — keik yra,
In juo puoną — druktą vyrą;
Vuo lepšniousiuosis panelis
Moni lydi tik akelims...
Stuovu stundžia ir dairausi —
Var kur Uonis nepagausu,
(Una muni staunia myli
Ir mergina yr' akyli), —
Aš, užmatis ją terp mergiu,
Nusičiumpu — kap nusergiu. —

"...? — Kugi, eva, mergis, šuokti
Kap nusensim, reks nuspruokti,
Tat, kuol smartnas musa dynas,
Nesnarpsuokim anei vynas! —
Muozikuonta, pliešket smičių,
Kad trepsiejant pamatyčiu!..."

Dalis vontra

(Patys večiuora ir, tap sakant — nastuojaščnas, mona Uounis aprašyms)
Ir suruuksta andaruoka, —
Spinksi kiškas ir tesmuoka, —
Tra-li, lia-li, tra-li, lia-li, —
Mona Uoni fain mergeli! —
Ji ustaunia šuok, neilsta —
Nec padurka vuoran kilsta!...

— *Šakar-Makar*

"TARKOS" PASKELBIMAI

Paieškau gero lietuvių klubo, kuris turėtų namą, gerą vardą ir turto. Tikslas: jį užvaldyti ir savo "draugijos" naudai paversti. Su pasiulymais kreipkitės: Nesveikatos Klubo dirigentas — ***P. Ruseika.***

—o—

Paieškome dienos, kurioje Brooklyno Vaizbos Butas galėtų ramiai mitingą atlaikyti, neužimdamos dienos, užimtos kitų organizacijų. Rašykite pas: ***K. Ručą.***

—o—

Paieškome priežasties dvynukų epidemijos. Radėjui didelė dovana. Praneškite: ***Ivui ir Bagočiui,*** Bostonan.

—o—

Paieškome dingusios kometos, vardu "Sandariečių Taika." Radėjas malonėkite pranešti: — ***Karpavičiui*** Clevelande, ar ***Paulauskui*** Bostonan.

—o—

Perkraustome visus ir viską, o ypač laikraščius. Rašykite biurui: ***A. B. S. and Co.***

JUOKIS KAD IR NENORI

SOVIETUOSE

Sąmoningas Chuliganas

Chuliganas, smaugdamas pilietį: — Paliauk rėkęs, pilieti! Ir taip jau perdaug visi rėkia apie chuliganizmą. Užteks!

—o—

Dora Moteriškė

Barzdotas vyras: — Ar galima tave pabučiuoti?

Bebarzdė pilietė: — Kaip tu drįsti — aš esu padori moteris... be to, čionai visi mato.

Visai Nekaltas

Teisėjas: — Tamsta prisipažinai, kad parmušei šitą žmogų, o paskui pasukei savo automobilį ir vėl jį parmušei antrą sykį. Kaip pasiteisinsi?

Apkaltintasis: — Ponas teisėjau, aš nežinojau, kad aš vieną sykį jau buvau jį parmušęs!

—o—

Atrado save, bet Neranda Namų

Girtas: — Klausyk, ar nežinai kur gyvena Džekis Smith?

Pažįstamas: — Na gi pats ir esi Džekis Smith.

Girtas: — Tiesa, bet visgi pasakyk, kur jis gyvena?

—o—

Žinok Tu Žmogus!

— Kalbant apie tulų žmonių begėdystę, Braunas yra visų begėdžių karalium.

— Ką jis padarė?

— Nagi, vakar jisai pasiskolino mano šautuvą, sakydamas, nušausiąs šunį, kuris jam per naktis neduodąs miegoti.

— Na, tai kas?

— Ogi nušovė mano šunį!

—o—

Busiantis Advokatas

Jonukas labai nemėgo eit anksti gultų. Vieną sykį motina jam davė labai gražų pamokslą apie naudingumą anksti gult ir nurodė, kad net viščiukai labai anksti eina tupt.

Jonukas pagalvojo ir sako: "Bet, mamute, su viščiukais eina tupti ir senė višta!"

Ir leido motina Jonukui dar vieną pusvalandį ilgiau laukt.

Skaitykit ir Platinkit "Vienybę"

PAVASARIS — TAI APSIVALYMO LAIKAS

Jųs džiaugiatės savo automobilium, kuomet pavasarį jį gražiai apvalote ir smagiai važiuojate saulėtoj dienoj. Bet kaip su

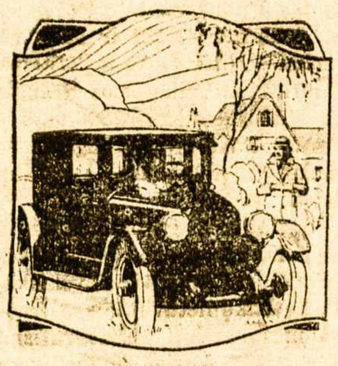

jusų pilvu? Neužmirškite, kad kad jis pavasarį taip-pat reikalauja gero išvalymo. Trinerio Kartusis Vynas yra geriausis preparatas, kuris tinkamai išvalo pilvą ir palaiko jį švariai. Jis prašalina iš vidurių nuodus, kurie yra priežastim įvairių ligų. Jis prašalina nuovargį ir leidžia jums džiaugtis pavasario smagumais. "Century, W. Va. — Trinerio Kartusis Vynas yra puiki ir patikėtina gyduolė nuo prasto apetito, Mrs. Louis Bartol." Parsiduoda visose vaistinėse. Sampalai gaunami pasiuntus 15 c. Joseph Triner Company, 1333 S. Ashland Av., Chicago, Ill. Nuo šalčių ir influenzos imkite Trinerio Tabletus nuo šalčio (per paštą 35c.), nuo kosulio — Trinerio Sedativą nuo Kosulio (per paštą 35c. ir 60c.)

LUKŠIO PAVEIKSLAI IŠ LIETUVOS

bus rodoma sekančiose vietose:

Bal. 4-5-6 dd., parapijos salėj, Scranton, Pa.
Bal. 7 dieną, parapijos salėje, Forest City, Pa.
Bal. 8-9 dd., parapijos salėje, Paterson, N. J.
Bal. 11-12 dd., Liutvino salėj, Elizabeth, N. J.
Bal. 18-19 dd., parapijos Auditorium, Waterbury, Conn.
Bal. 20 d., parapijos salėj, Bridgeport, Conn.
Bal. 24 d., Lithuanian Hall, New Britain, Conn.
Bal. 25 d., šv. Kazim. Draug. salėj, Westfield, Mass.
Bal. 26-27 dd., parapijos salėj, Worcester, Mass.
Bal. 28-29 dd., parapijos salėj, Montello, Mass.
Gegužio 2-3 dd., parap. salėj, Cambridge, Mass.
Rodys ir aiškins C. G. Lukšis.
Prasidės 7:30 val. vak.

Pil. Lukšis atbaigęs maršrutą su rodymu iš Lietuvos paveikslų, keliaus Lietuvon, gegužio 24 d. su "VIENYBĖS" EKSKURSIJA. Platesnių informacijų visose kolionijose, kur tik pil. Lukšys atsilankys, suteiks. Kurie tik manote keliauti ateinančią vasarą Lietuvon, tai geriausi proga keliauti dideliame buryje su "Vienybės" ekskursija gegužio 24 d., laivu "Estonia" tiesiog be persėdimo Klaipėdon. Del vietų užsisakymo ir kitų informacijų kreipkitės į "Vienybės" Ekskursiją, 193 Grand St., Brooklyn, N. Y.

"DIRVA"

(Eina 12-ti metai)

Populiariškas visuomenės savaitinis laikraštis talpina mokslo, literaturos ir kitokius gražius, lengvus skaitymui raštus, senoviškas pasakas, kokias visi mėgsta skaityti; Lietuvių Liaudies Dainas, kurias visi Lietuvoje dainavome jauni budami; plačiai rašo apie Sportą, atsižymėjusius musų tautos vyrus ir tt. Kaina metams $2. Pamatymui siunčiaime dovanai. Reikalaukit kopijos tuojaus.

"DIRVA"
6820 SUPERIOR AVE.
Cleveland, O.

GARSINKITĖS "VIENYBĖJE"

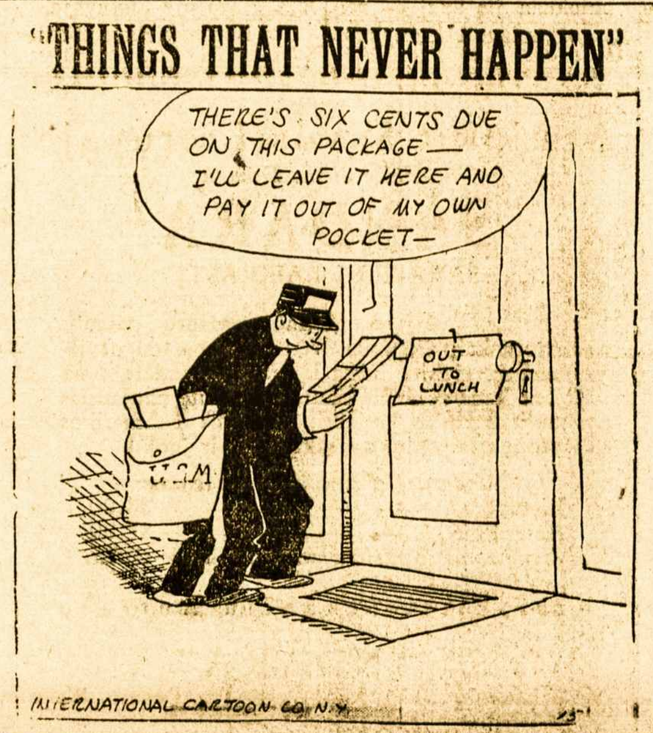

Geriausis Kudikiams

Kuomet kudikis verkia ir skausmo kankinamas spardosi savo mažiomis kojomis—pamėginkite

BAMBINO BABY'S BEST FRIEND

Nuo užkietėjimo vidurių, dieglio ir mėšlungio viduriuose ir skilvyje negali buti nieko geresnio ir pagelbingesnio.

35c. vaistinėse.

VELTUI! VELTUI!
Pareikalaukite veltui duodamos pavyzdinės bonkutės BAMBINO. Mes norime, kad jųs išbandytumet jį!
F. AD. RICHTER & CO.
Berry & So. 5th Sts.
Brooklyn, N. Y.

MILIONO DOLARIŲ SALĖ

Puikiausi Brooklyne vieta Baliams, Vestuvėms, Vakarienėms, Vakarėliams, Prakalboms, Koncertams ir Banketams. — Gražus, moderniški kambariai susirinkimams.

Draugijos, pavieniai ir rengimo komisijos visados maloniai gaus pilnas informacijas pas —

MILLER'S GRAND ASSEMBLY
The $1,000,000 Ball Room
318 Grand Street
Cor. Havemeyer Street, Brooklyn, N. Y.
Tel. Stagg 7798

Tel. 2320 Greenpoint —:: ::— Telephone 7867 Main

G R A B O R I U S
JUOZAS GARŠVA

Mano firma gerai atlieka sekančius darbus: išbalsamuoja ir laidoja mirusius ant visokių kapinių. Pagrabus paruošia nuo paprasčiausių iki prakilniausių. Parsamdo karietas laidotuvėms, veselijoms, krikštynoms ir kitiems pasivažinėjimams.

Viršui minėtais reikalais kreipkitės pas mane, o būsit užganėdinti

231 Bedford Ave. OFISAI: *264 Front Street*
BROOKLYN, NEW YORK

ĮSISENĖJUSIAS VYRŲ-MOTERŲ LIGAS

Pasekmingai Gydau Moderniškais Mokslo Budais

PARODAU GREITAS PASEKMES visose formose nervų, odos ir kraujo suirimų, odos išbėrimų, įsisenėjusių žaizdų, nervų silpnumo, inkstų ar šlapumo suirimų, raumatizmo, hemoroidų, fistulų, ištinusių liaukų, ar kitokių pilvo, vidurių, žarnų ligų. Ištiriu kraują ir apsakau tikrą jusų stovį.

MANO KAINOS PRIEINAMOS ir asmniškai prižiuriu kiekvieną sykį atėjus. Kraujo tyrimas Wassermano sistema ir kemiška analyzė šlapumo, X-spindulių kvotimas.

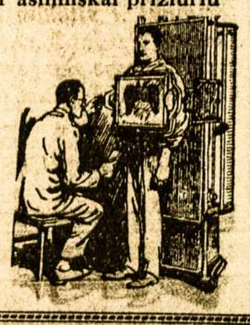

Pasitarimas ir Patarimas Dykai
DR. ZINS *Specialistas*
110 East 16th St., New York City
Tarpe 4th Ave. ir Irving Place
Valandos: 9 iš ryto iki 8 vakaro.
Nedėliomis: 9 iki 4 po pietų.

Zonite
For pyorrhea
Išvengti užsikrėtimo dėsnų vartokite Zonite, naują galingą antiseptiką. Jis apsaugo ir nuo persišaldymo, kosulio ir kitų rimtų nosgerklės ligų.

Tel. Greenpoint 7831
LIAUKUS FOTOGRAFAS
Fotografijos imamos yra visada, dieną ar naktį, nėra skirtumo. Šiuomi pranešu, kad ir automobilius parsamdau del vestuvių, šermenų ir taip visokiems pasivažinėjimams. Karai naujausios mados.

Reikale kreipkitės sekančiu adresu:
214 Bedford Avenue
(tarpe N. 5th ir N. 6th gatvių)
Brooklyn, N. Y.

LIETUVIŠKA AKUŠERKA

Marijona Tamkienė
Prie palagų ant pareikalavimo dieną ar naktį, taipgi nedėldieniais. Darbą atlieka atsakančiai už prieinamą kainą.
7 STAGG STREET
Arti Union Av., Brooklyn.
Tel. Stagg 6731.

20 NAUJŲ NAMŲ

Įsigyk namą viduryje Jamaicos miesto, kur dabar yra baigiama 20 vienos šeimynos namų ant Otto Place, 10 minutų nuo Jamaica Didžiosios Stories, 10 minutų nuo Jamaica Elevatoriaus. Trolly Karai ir Busai ant vietos. Namai 6 kambarių, tailos kičinai ir maudynės, kanalizacija, šalygatviai. Viskas išmokėta. *Kitur nepirk nepamatęs musų namų!*

BATVINIS BROTHERS
10739 - 115th ST., RICHMOND HILL, L. I.
TELEFONAS: CLEVELAND 5654.

Važiuojant Jamaicos Elevatoriu, važiuokit iki Metropolitan Stoties; ten išlipus, eikit į pietus Ven Wick Ave. iki Otto Place. Arba atsišaukit pas mus augščiau paduotu antrašu.

ANTANAS TAČILAUSKAS
Savininkas
Lietuviškas Restoranas ir Susirink. Svetainė

Čia galite gauti tinkamus valgius, gerai pagamintus ir už prieinamą kainą. Taip pat pasirendavoti svetainę susirinkimams, vestuvėms bei kitokioms apeigoms.

999 GRAND STREET, BROOKLYN, N. Y.
Telefonas Stagg 3922)

Rašytojų ir Laikraštininkų Poniškumas

Rašo P. Kriukelis

Kiekvienas rašytojas, poetas ir laikraštininkas kiekvienoje tautoje yra gerbiamas asmuo. Tokiems tautos veikėjams, netik miesto, bet ir kaimų liaudis iškelia ovacijas, švenčia atminimo šventes, ir daro kitus paminėjimus. Lietuvos kaimų liaudis dabartinių rašytojų negerbia, ir jie jų gyvenimo bei darbų nesistengia pažinti. Tame, tačiaus, kaimų negalima kaltinti ir primesti morališką puvimą, — nes kaimai nuo savo tautos veikėjų nesišalina, o šalinasi nuo jų veikėjai.

Netik musų profesoriai ir žymus rašytojai serga mokslišku-mo liga, bet serga ja dauguma ir tokių, kurie tik bando į rankas plunksną paimti. Paimkime mes Lietuvos geresnius žurnalus ir laikraščius; juose rasime mišinį tarptautiškų kalbų, o gal rašytojo ir savotiškų išrastų žodžių. Jauni musų poetai, kad pradeda kalti poezijas, tai iš jų gauni tokį jausmams įspudį, kaip gauna skilvis maldamas, vietoje sviesto-smalavidrą. Kaimečiai paskaitę tokius "mokslišku" laikraščius, negali besu prasti, kokioje kalboje tas laikraštis yra atspausdintas; ir, ne suprasdami, jų nebeskaito.

Juokinga, kada rašytojas kritikuoja musų kalbos likusius barbarizmus, o pats, bekritikuodamas, nukala naują barbarizmą. Nejaugi mes jau neturime žodžių, kurie skambėtų lietuviškai, vietoje "kombinacijos," "gracijos," "epochos," machinacijos," "maksimalų" ir kitokios, nesuprantamų žodžių galybės?

Tas viskas dedasi delto, kad musų rašytojai riečia nosis ponų karalystėn, ir gėdisi suprantamai rašyti, kad kaimiečiai jų raštų nepalaikytų už paprasto rašytojo. Netik musų poniški rašytojai nesiskaito su kaimo liaudžia, bet nesiskaito net su kaimo buvusiais rašytojais. Mat Lietuvoje yra taip prigimta, kad tik tas viskas teisingai, gražiai ir pranašaujančiai rašo, kuris yra augšto mokslo; visi kiti, mažai mokyti, nors jų mintys ir darbai butų auksiniai, yra mindžiojama poniška klumpe.

Vaižgantas ir kiti garsus Lietuvos rašytojai, savo raštuose dažnai pareiškia, jog žemaitės raštuose jokios kurybos nėsą, o taip tik sau "pėckojimas," išmargintas poperius. Taip manydami jie baisiai klysta. Žemaitės raštai yra veidrodis, kuriame atspindi baudžiava, tų laikų musų tautos dora ir kultura. Lietuvos kaimai Žemaitės raštus tiek myli skaityti, kad vargiai berastum, kas jos vienos ar antros apysakos atminti-nai nemokėtų.

Lietuvos laikraščiai nenori turėti iš kaimų bendradarbių; jie mėgsta kunigus ir profesorius; už tad Lietuvos laikraščiai — neįvairus ir nėra kaimo liaudies mylimi. Amerikos lietuvių laikraščiai daug daugiau padeda au klėti Lietuvos liaudį, nes jie auklėja rašytojus, veikėjus ir nešа kaiman kulturą. Bet užtad poniška Lietuvos inteligentija jų nelabai užmėgia.

GARSINKITĖS "VIENYBĖJ"

Musų agentas ***P. Kaltavičius*** šiomis dienomis pradės šių metų vajų "Vienybės" reikalais, rinkdamas prenumeratas, parduodamas knygas ir priimdamas spaudos darbus ir teikdamas visokias informacijas visuose reikaluose. Dabar randasi ***Amsterdame, N. Y.***

GUDAI IR JŲ PADĖTIS

Rašo V.

Žurnalas "Natio," kuris išeina Varšavoje, ir kurio išleidime dalyvauja Lietuvių Laikinas Komitetas Vilniuje (per D-rą Alseiką), apie Gudus rašo sekamų žinių. Straipsnis parašytas gudų atstovo iš Vilniaus krašto, Jeremičo.

Gudų tauta apgyvenusi 350,000 kv. km. tarpe upių Dniepro, Dvinos ir Nemuno. Jie toje srity sudaro 70—90 nuošimtį visų gyventojų. Po karo tos tautos žemės pateko trims valstybėms: Sovietų Rusijai 250,000 kv. km. ir 8 milionai Gudų; Lenkijai 100,000 kv. km. ir du milionai Gudų; Latvijai teko apie 200,000.

Gudai tautiškai atbudo kiek vėliau Lietuvių, ir ilgą laiką turėjo savo knygas ir laikraščius spausdinti užsieny — kaip Lietuviai. Nuo 1905 metų, kada Gudai įgijo savo spaudą, pasirodė pirmieji laikraščiai Gudijoj, ir Gudai pradėjo veikti politikoje. Jie reikalavo federuotos Rusijos ir autonomijos. Po 1917 metų revoliucijos, Gudų organizacijos pradėjo rupintis įsteigimu savo nepriklausomos valstybės, bet atėję bolševikai išvaikė Tautos Seimą Minske ir įsteigė Gudų Sovietų Respubliką, — bet taip, kad ji apima tik 4 ir pusę milijono gyventojų, o kiti 3 suvirš milionai inkorporuoti į Sovietų Rusiją, valdomą iš Maskvos. Dalį Gudų bolševikai atidavė Lenkams, kada užvėrė sutartį 1921 metais Rygoje.

Lenkijoj, sulyg oficialių statistikų, Gudų gyvena 1,172,955 (1921 metuose). Nors jiems Lenkijos konstitucija ir įvairus įstatymai suteikia tautiškų teisių (kaip Lietuviams ir kitoms tautoms Lenkijoj), bet Lenkai nėra įvykdę gyvenime nė vieno iš jų. Gudų mokyklos uždarinėjamos, spauda persekiojama, veikėjai tremiami ir tramdomi. Valdininkai ir mokytojai visur spraudžiama Lenkai; net viršaičiai skiriami — Lenkai. Padėtis dar tuo bloga, kad pusė Gudijos žemių yra balos ir miškai. Jau prie carų, dalis gyventojų negalėdavo išgyventi ir keldavos į Sibirą (kur Gudų yra apie milionas), ar į Ameriką. Dabar gi Gudų perteklius neturi išeigos, o Lenkai, vietoje, išdalinus dvarus, duoti Gudams žemių, išdalino juos Lenkams kolonistams.

Laiškas į Redakciją

Gerbiamas Redaktoriau!

Prašau patalpinti šį mano pareiškimą. "Vienybės" 14 nr. tilpo eilės "Sapnai ir Tikruma" ir 33 nr. tilpo eilės "Prie žvaigždžių." Po abiem eilėm pasirašęs "S. Žvangutis."

Taigi šiuomi pareiškiu visuomenės žiniai, kad tų eilių autorius yra ne "S. Žvangutis," bet Julius Janonius (Vaidilos Ainis), o S. Žvangutis tik pasisavino jas.

Gal yra ir daugiau pasisavintų eilių arba šiaip rašinių, bet kol kas dar nepasisekė man užtikti.

Tai aš žemiau pasirašiusi Emilija Janonytė-Railienė, sesuo ir pilna paveldėtoja Juliaus Janonio visų raštų, reikalauju, kad tas, S. Žvangutis padarytų viešą pranešimą per "Vienybę," kad augščiaus minėtas eiles buvo ne jo rašytos, bet pasisavintos, nes kitaip aš trauksiu atsakomybėn.

Eilės "Prie žvaigždžių" rašytos Juliaus Janonio 12 sausio 1914 m. ir buvo pirmu syk atspausdintos "Aušrinėje" 1914 m. Eilės "Sapnai ir tikruma" buvo rašytos taipgi 1914 m. ir spausdintos pirmą sykį "Vilnyje" 1914 m. Vėliaus Janoniui numirus, Rusijos Social-Demokratų Darbininkų Partija surinko, kiek tuom syk buvo galima, jo eiles ir Petrapilio Liet. Sekcijų biuras išleido 1918 m. knygutę vardu "Vaidilos Ainio (Juliaus Janonio) Eilės," kurioje tilpo ir viršuj minėtos eilės. O jau po to buvo daug sykių jos spausdintos ir perspausdintos.

Su tikra pagarba,

Emilija Janonytė-Railienė

Baltimore, Md.

Kaip Lietuvoje Daro Su Amerikos Laikraščiais

Rašo Žinovas

Kaip kurios žinios, manau, Amerikiečiams bus įdomios žinoti apie Lietuvon siunčiamųjų laikraščių ir knygų cenzuravimą.

1. "Laisvė" ir "Vilnis" visiškai Lietuvon neįleidžiamos. Tačiaus, sakoma, yra bandoma šie laikraščiai įgabenti Lietuvon šmugelio budu. Pavyzdžiui, ateina pundelis "Vienybės" egzempliorių. Paviršium atrodo viskas gerai, "Vienybė" leidžiama Lietuvon be cenzuros; bet cenzuroje, sakoma, atidarius pakelį, randama tarpe "Vienybės," įvyniota egzemplioriai "Laisvės" ir "Vilnies." Tokiu budu visas pakelis "Vienybės" yra grąžinamas atgal siuntėjams, nes uždraustieji laikraščiai yra tik dalimi siuntinio ir jų, kaipo tik dalies, grąžint negalima; užtai grąžinama visas siuntinis.

Tai tik pavyzdys su "Vienybe," bet tas pats einasi ir su kitais laikraščiais, kurie yra leidžiami Lietuvon be cenzuros. Sakoma, kad "Laisvė" ir "Vilnis" yra vyniojama ir katalikų laikraščiuose, bet daugiausiai "Vienybėje." Todel rimtiems žmonėms vertėtų šitokie juokai paliauti.

2. Su knygomis irgi panašiai daroma. Taipgi yra daug komunistų išleistų knygų, kurių Lietuvon neleidžiama, ir jei bent vieną tokių knygų randasi siuntiny, visas siuntinys grąžinamas atgal. Knygynams esąs išėmimas; jiems duodama žinoti, kad siuntiny rasta tiek ir tiek egzempliorių cenzuruotų knygų, todel tos išimamos, o kitos įleidžiamos. Knygynas tuomet neleidžiamas knygas supakuoja, užantrašuoja, apmoka persiuntimo lėšas ir cenzura pasiunčia atgal.

3. Kiekvienas laikraščio numeris yra peržiurimas ir jei randama kas nors priešingo, tai tas numeris visas grąžinamas atgal. Labai tankiai ir "Vienybė," sakoma, esti grąžinama del "Tarkos" raštų, kurie, girdi, esą šiurkščiai parašyti; o ypač daug domės kreipiama į tuos "Tarkos" straipsnius, kur Lietuvos Prezidentas buna pašiepiamas šiurkščiu budu.

LINKSMŲ LIETUVIŲ KABARETAS

"CLUB WHITNEY"

3220 Avenue U Brooklyn, N. Y.

SAVININKAS ALEX J. NAGEN

SVEČIŲ UŽEIGA - RESTORANAS SU SKANĖSIAIS - JAUNUOMENEI KABARETAS - ŠOKIAI

Linksma - Smagu - Draugiška

Savininkas yra visų pažįstamas garsaus Semkin's Hotelio Menadžeris.

Phone: Esplanade 8705.

KELRODYS: Automobiliais — Ocean Ave. iki Ave. U po kairei Flatbush Ave. iki Ave. U po tiesiai.

ALEX SHRUPSKI

PRANEŠU

Visiems pažįstamiems, draugams ir geros valios letuviams atsilankyti pas mane pasikalbėti ir susipažinti vieni su kitais. Taipat patarnauju su AUTOMOBILIU veselijoms, krikštynoms, šermenims iršiaip linksmiems pasivažinėjimams ir pokiliams. Nepamirškite reikale.

ALEX SHRUPSKI

61 So. 2-nd Street, Brooklyn, N. Y.

Telephone 0885 Greenpoint

KASMOČIUS ir TUBA

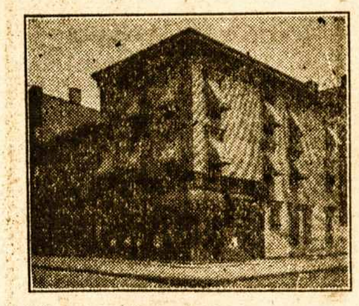

260 HUMBOLDT ST.

Brooklyn, N. Y.

Telefonas Stagg 2481

Užlaikome lietuviams užeigos vietą ir turime *Gražią, Ruiminga Svetainę* del įvairių *Mitingų ir Pokilių* (Lietuvių Kriaučių Kontraktoriai užlaiko savo ofisą musų svetainėje). Visuomet reikale kreipkitės pas: —

260 HUMBOLDT ST.

BROOKLYN, N. Y.

CUNARD

Į LIETUVĄ

(per Angliją)

sumažinta kaina 3 klesos sugrąžtinių laivakorčių

Į KAUNĄ ir ATGAL ant BERENGARIA ir AQUITANIA $215

MAURETANIA ... $211

Į LIEPOJĄ IR ATGAL ŠIAIS LAIVAIS — $186.

Į Lietuvą greitu laiku. Išplaukimai kas Seredą. Keleiviai nepiliečiai įleidžiami be kvotos varžymų. Visi 3 klesos keleiviai turi kambarius. Neprilygstamas švarumas. Puikus maistas. Kreipkitės prie vietos agentų ar į

CUNARD LINE,

25 Broadway, New York

Tel. Stagg 0783 *Notary Public*

Juozas Levandauckas

GRABORIUS

Patarnauju visiems be skirtumo, parsamdau automobilius kiekvienam reikale: vestuvėms, krikštynoms ir šiaip pasivažinėjimams. Kainos žemos.

Ateikite ir Persitikrinkite

107 Union Avenue, Brooklyn, N. Y.

SVEIKATA ir DUONA

Kodel lietuviai yra sveikiausi ir stambiausi žmonės? — Delto, kad valgo tikrų miltų, "lietuvišką" duoną, kurioje, kaip mokslininkai išrado, yra pilnai taip vadinamų vitaminų — butinai reikalingų žmogaus sveikatai.

Geriausią Lietuvišką Duoną ir Kėksus, pyragaičius vestuvėms ir kitiems pokiliams kepa:

KEPTUVĖ "GARSAS"

W. Masiulevich ir A. Shruskis (savininkai)

209 BEDFORD AVENUE

BROOKLYN, N. Y.

Tel. Greenpoint 2876

— Siunčiam ir į kitus Miestus —

LIETUVIŲ MOKYKLOMS!

Iš Lietuvos gavome Damijonaičio ***"ABC" ir "Vaikų Darželis,"*** tai yra, rnakvedžiai vaikus mokinti lietuviškai nuo pat pradžios, ir truputį prasilavinusius.

ABC kaina — — — 35c.

Vaikų Darželis — — 60c.

VIENYBĖ

193 Grand Street

Brooklyn, N. Y.

NAUJI REKORDAI

Ateikite į "Vienybės" ofisą paklausyti šių Justos Kudirkos dainų; kurios tapo įdainuotos į Columbia rekordus:

Ne Bile kieme Mergelė Auga.

Džinguliukai.

Tų Mergelių Dainavimas.

Taipgi yra gražių rekordų ar monikoms įgrajitų polkų ir Kalėdinių dainų.

VIENYBĖ

193 Grand St., B'klyn, N. Y.

SENATVĖ LAIMI

Gaila, kad žmogus "silpnėja" kada "eina senyn". Žmogus gali buti vikrus ir sveikas 70 metų, jei viduriai ir inkstai tvarkoje. Kada kojos silpsta, są nariai gelia, nugara diegia, raumatas dilgina, gerkite daug vandens ir bandykite Gold Medal haarlem oil capsules (vienatiniai tikrieji). Per virš 200 metų tai garsus diuretiškas akstintojas. Dėžutės po antspauda, garantuojamos kaip garsinamos.

GOLD MEDAL HAARLEM OIL CAPSULES

Ieškokite vardo GOLD MEDAL ant dėžučių ir neimkite kitokių. Visose aptiekose, 35c., 75c., $1.50.

AMERIKOS LIETUVIAMS ŽINOTINA

Nėra abejonės, kad šį metą su *"Vienybės"* didžiule *ekskursija* gegužio 24 d. atplauks didelis burys musų brolių ir sesučių lietuvių į vienintėlį Lietuvos portą KLAIPĖDĄ. Svečiai yra laukiami. Tik čion norisi iškalno priminti, KAD KLAIPĖDOJE IR JOS APYLINKĖSE YRA DAUG GERŲ PROGŲ AMERIKOS LIETUVIAMS ĮSIGYTI. Pačioje Klaipėdoje gerų, gražių ir pelningų NAMŲ, VIEŠBUČIŲ ir šeip įvairiausių biznių. Dvarų ir ukių. Už labai pigią kainą. Kurie atkeliausite su "Vienybės" ekskursija ir žingeidausite plačiaus dasižinoti apie KLAIPĖDĄ ir jos apielinkes. Man rašykite iškalno ką norėtumet pamatyti ir ką įteresuojatės isigyti. Aš, jums pribuvus į Klaipėdą, pasistengsiu visus žingeiduolius patenkinti. Aš vien užsiimu per daugelį metų verteivyste, tai yra pardavinėjimu įvairių biznių, namų, viešbučių, dvarų ir t. t. Mano antrašas:

F. W. LACITIS

Laukininkų gatvė Nr. 23-24, Klaipėda

LITHUANIA

RESTAURANTAS

Gaminame Lietuviškus, Rusiškus, Vokiškus taipgi ir Angliškus valgius. Kuris nors sykį pribuna pas mus ant pietų, tas pasilieka visados musų kostumeriu, nes skaniausiai valgiai ir mandagiausias patarnavimas

POVILAS SAMULĖNAS

802 Washington Street, New York City, N. Y.

Štai Ką Žmonės Sako Apie Naujokų Cigarus

p. ANT. TACILAUSKAS, 999 Grand St, Brooklyne, geriausių valgių Restauracijos užlaikytojas, sako: "Naujoke ir vėl prisiųsk 500 Cigarų, nes iš Litografijos spaustuvės mechanikai, po valgiui kitokių neima, o visada JOHN'S CIGARO reikalauja. Ketvirtas metas juos laikau, gerai patinka ir Amerikonams".

WHOLESALE CIGAR DEALER, Mr. J. BALSAVAGE, 51 Sheridan St. (Phone W. B. 6962-R.) Wilkes-Barre, Pa., taip rašo: "Your Cigars are very good; please send again of the Brands 1000 JOHN'S CIGARS hand made; 1000 Petro Naujoko, and 200 L. D. K. Vytauto 15c. for retail. Hurry up!"

PILIETIS L. ALEKSEJUS, 33 Hudson Ave., Brooklyn, savininkas švariausios Restauracijos toj dalyj miesto, kuris jau keliolika metų pardavinėja šiaip kalba: "PETRAI, pasiskubink atgabent 300 Cigarų, jie taip greit ir vėl išėjo, Edisono Power House darbininkai, vis JOHN'S CIGAR graibo".

Daugybės privatiškų žmonių ir biznierių Brooklyne ir kituose miestuose, taip kalba ir rašo apie JONO ir PETRO NAUJOKŲ CIGARUS!

Gerbiami Viengenčiai! ir kituose miestuose reikalaukit nuo savo miesto biznierių NAUJOKŲ CIGARŲ. Restauracijose, užeigose, pas barberius ir kituose štoruose mes pristatome visur per pačtą, daug ar mažai. — Visiems biznieriams, agentams ir privatiškiems žmonėms apmoka prisiuntimo lėšas. Rukysit ir džiaugsitės NAUJOKŲ CIGARAIS.

LIETUVIAI PAS LIETUVIUS! Rašant adresuokit:

NAUJOKŲ CIGAR SHOP

267 Division Ave., Brooklyn, N. Y.

VIETINIAMS žinotina: tarpe Marcy ir Rodney Sts.

DIDŽIAUSIA LIETUVIŲ APTIEKA

Kas yra žmogaus amžinas priešas — šaltis. Jis netik sunkiausias ligas įvaro, bet ir į grabą paguldo. Bet tie, kurie varto ja po plačią Ameriką pagarsėjusius URBAN'S COLD POWDERS (Miltelius nuo šalčio), jokių šalčių nebijo. Už 75 centus už baksą apsiginkluok nuo savo nuožmaus priešo!

URBO LAX TABS (25 centai už skrynutę) yra kai kanuolė prieš kitą amžiną žmogaus priešą—vidurių užkietėjimą—kuris žmogui pagamina daug rupesčių ir sunkių ligų.

Lietuviškų, Bulgariškų, Homeopatiškų ir kitokių vaistų tegalima gauti gerų pas —

F. URBONAS

151 METROPOLITAN AVE., BROOKLYN, N. Y.

Telephone Greenpoint 1411

Brooklyno ir Apylinkės Žinios

"Vienybės" Adresas: 193 Grand Street, Brooklyn, N. Y. Telefonas: Greenpoint 2427.

"VIENYBĖS" EKSKURSIJA KAIP TIK Į DAINŲ ŠVENTĘ KLAIPĖDON

Gauta daug žinių iš Klaipėdos apie rengiamą ten "Dainų Šventę," kurioje dalyvaus jungtinis visos Lietuvos Choras, sudedant chorus iš Didžiosios Lietuvos, Amerikos, Tilžės Krašto ir net Latvijos. Tą chorą vadovaus programoje Vidunas ir Vaičiunas. Apart to, "Dainų Šventė" turės begalo didelį programą visokių iškilmių.

Ši didelė šventė įvyks nuo Birželio 5 iki 7 d., taigi tęsis tris dienas. Kaip tik į laiką pribus ir "Vienybės" Didėji Ekskursija, kuri vedama p. Vlado Šabuno, laivu "Estonia" išvyks Gegužės 24 d. iš Brooklyno stačiai į Klaipėdą. Tuo laiku galybės svieto bus iš visos Klaipėdos ir Lietuvos, todel "Vienybės" Ekskursantai turės progos netik dalyvauti tose istorinėse iškilmėse, bet ir susitikti įvairių žmonių iš visų Lietuvos kraštų.

JAU VĖL TURIME!

Poezijos ir Prozos Vadovėlį Tikras draugas rašytojų, poetų, korespondentų, ir žurnalistų. Kaina $1.00

"VIENYBĖ"
193 Grand St., Brooklyn, N. Y.

NAUJI "VIENYBĖS" EKSKURSANTAI

Juozas Stanislovaitis, iš Milinocket, Me.

Jau didelis burys susiregistravo, o kitiems baigiama rengti dokumentai ir išieškojimai pasų, vizų, sugryžimo leidimų, etc. Visi, kurie ketinate aplankyti Lietuvą gražiausiu pavasario laiku, stengkitės į šią linksmą "Vienybės" Ekskursiją patekti.

"Vienybės" Ekskursija.
193 Grand St. Brooklyn, N. Y.

APSILANKĖ

Kovo 31 d. apsilankė "V." redakcijoje pp. Franas Padvaraitis su savo žmona, iš Waterbury, Conn., "Vienybės" šėrininkas ir senas skaitytojas bei visų lietuviškų reikalų rėmėjas. Jis tenai laiko siuvyklą ant 16 N. Leonard St. ir dar kitą kitoj vietoj, o dabar čionai viešisi pas savo švogerį, Ch. Damušą, ką laiko restoraną ant Driggs Av. ir pas p. Garšvus. p. Padvaraitis apžiurėjo visą "Vienybės" įstaigą ir pasidžiaugė jos gražum bujojimu.

Kaip šį Penktadienį, pp. Padvaraičiai ketina gryžti namo su p. Garšva, kuris ketinąs irgi Waterburin važiuoti savo automobiliu.

KOMARAS JAU GRYŽO BROOKLYNAN IR IŠŠAUKIA RISTIKUS

Vakarinėse valstijose daręs stebuklus ant matraco, šiomis dienomis pargryžo Brooklynan musų garsus ristikas, sunkiojo svorio Lietuvis čampionas, *Juozas Komaras.* Ateinantį Antradienį, Balandžio 5 d. vakare, p. Komaras risis su didžkiu "Big Hans Steinke," New Ridgewood Grove, po priežiura New Ridgewood Sportų Klubo.

Tą vakarą bus dar trys ristikų poros ant matraco: Renato Gardini su Stanley Stickney iš Lenkijos, John Freberg, švedas su Ermak Harkowski iš Rusijos ir Abe Colman, žydų čampionas su Gil Mario, iš Italijos.

Komaras pareiškė spaudoje, jogei jisai iššaukia bile kurį Lietuvį ristiką — laigi jis bando atimti iš Komaro sunkiojo svorio Lietuvių čampionatą!

"PLECHAVIČIUI KARDAS"

"Garse" praneša, kad N. Y. ir N. J. vyčių apskritis įstojęs į Lietuvos Armijos Rėmėjų Dr-ją ši draugija nutarusi įtaisyti sidabrinį kardą pulk. P. Plechavičiui, kuris figuravo Lietuvos perversme. Tam tikslui rengią vakarą Elizabethe ir štai kaip savo pranešimą užbaigia:

"Visi geros valios lietuviai pasižymėkit bal. 31 d. Tai išgamų-komunistų gedulo diena, gi lietuviams džiaugsmo šventė. Atsilankę komunistai irgi galės gauti "fašistiškų" vaišių: castor oil su III internacionalo manifestais užkąsti."

Vargiai komunistai eis į tokias "vaišes," kur žadama juos vaišinti su castor oil. Jiems nėra nė reikalo, kuomet jie dabar ir parapijose moka puikiai šienauti... *Lietuvis.*

SNYDERIENĖ TRYNUSI MEILUŽIUI VEIDŪS "DEL DRĄSOS"

Garsioje Snyderio nužudymo byloje Queense, tarpe daugybės sensacijų, paaiškėjo iš prisipažinimo paties Gray, kad prieš pat užmušimą Snyderio, jo meilužė Snyderienė trynusi jam veidus ir labai žiurėjusi jam į akis; girdi, kad "daugiau drąsos man duoti."

Šiomis dienomis iš Syracuse, N. Y. tapo atvežta Gray'o valyza. Mat Gray, nužudęs Snyderį, nakty pasmuko į Syracuse ir tenai bandė sudeginti valyzą su kraujuotomis drapanomis. Detektyvai atsivežė labai apdegusią valyzą ir daiktus, kurie rasta hotelio pečiuj.

Snyderienė dabar, laukdama teismo kalėjime skaitanti filosofiją, kad susiraminti; ji apysakų visai nenorinti ir matyti.

SKAUTAI PARKVIEČIA BROOKLYNAN CIRKŲ

Berniukų Amerikos Skautų organizacija partraukia Brooklynan didelį cirkų — Mistrot and Theiles Circus Royal, kuris duos rodymus Brooklyne nuo Gegužės 2 iki 7 dd., Dekster Parke, Cypress Hills. Skautai ragina sudaryti berniukų grupes į rodymus ir susirašyti su komitetu: Anton Eyring, 257 Schenck Av.

KRIAUČIUNAS LAIMINGAI IŠLAIKĖ OPERACIJĄ

Kovo 30 d. Wyckoff Heights ligoninėje, p. Kazys B. Kriaučiunas, žinomas musų dainininkas ir artistas, turėjo operaciją, kurią laimingai išlaikė, tik sako ma esąs dar labai nusilpęs. Tikimasi, kad tas laimingai praeis ir greitai pasveiks.

Daktarai sako, kad p. Kriaučiunas, apart appendicitis, ant kurios turėjo operaciją, dar turėjęs ir kitus negerumus viduje, kas biskį pasunkino operaciją ir ligą abelnai.

AUKOS VILNIAUS NAŠLAIČIAMS

Mrs. A. B. Stankus (žmona buvusio "Vienybės" Generalio Įgaliotinio) iš Bridgeport, Conn., prisiunčia $5.00 į Lietuvių Moterų Globos Dr-ją ir prašo persiųsti Vilniaus našlaičiams. Buvusi žadėjusi prieš Kalėdas, bet dabar tik išpildanti.

Varde Lietuvos našlaičių, ačiu gerb. Stankuvienei, kuri jau daugeliu aukų yra našlaičiams prisidėjusi! *K. Širvydienė*
L. M. G. D. Pirm.

MIRĖ LIETUVIAI

Agota Asevičienė, 60 metų, 438 Bleecker St., mirė Kovo 31, bus laidota Balandžio 3 d. Alyvų Kalno kapinėse.

Antanina Kazakevičienė, 31 metų, 74 S. 2nd St., mirė Kovo 26, palaidota Kovo 28, St. Trejybės kapinėse.

Laidotuvių apeigas prižiuri graborius Juozas Levandauskas.

GAŠLUS SENIS

Ties kampu Morgan Av. ir Grattan St. suriko 12 metų mergaitė, ir tuo tarpu ją pametęs pasileido gatve bėgti žmogus, kuris greit pasigavo gatvekarį ir norėjo pasmukti. Bet čia burys vyrų ėmė vytis ir pasigavo žmogų, kuris pasirodė esąs Italas, Campio Giagi, 51 metų, iš amato dailydė, nuo 218 Graham Av. Išvilktas iš gatvekario, senis pa puolė minion įtužusių vyrų ir moterų, kurie jį mušė be pasigailėjimo. Vargšas, gal butų ir kojas užvertęs, jeigu jo butų neišgelbėjusi policija nuo Stagg St., kuri ir nusigabeno senį cypėn.

Giagi yra kaltinamas už braijimą su mergaite ir paskui pasikėsinimą su jo nepadoriai pasielgti.

PO MIESTĄ PASIDAIRIUS

— *Lietuvis plaukikas,* — Adomas Lukošiunas iš Worcester, Mass. pagarsėjęs plaukimo sportas, kaip rašo "Amerikos Lietuvis," buvęs atvykęs New Yorkan dalyvauti plaukimo lenktynėse ir staiga susirgęs. Bet dabar taisąsis po padarytos operacijos.

— *L. Šimutis,* buvęs "Garso" red. ir dabar kaipo L. Seimo narys atvykęs Amerikon, anot privatinių žinių, nebegryžšiąs Lietuvon. Jis važiuosiąs Chicagon už redaktorių prie "Draugo," kur ir buvęs kviestas. Jam čia Brooklyne vienminčiai pas "Tony" buvę surengę vakarienę, o Kovo 28 ir 29 buvę surengta prakalbos.

PRAMOGŲ KALENDORIUS

Kovo 12, 13, 19, 20, 26 ir 27 ir Balandžio 2, 3 ir 9, Lietuvių Piliečių Klubas, 1153 Putnam Av. rengia metinius fėrus.

Balandžio 17 d. Lietuvių Jaunų Vyrų Didis Velykų Balius, Miller's Grand Assembly Salėj.

Balandžio 23 d. vakare, T. M. D. 'Margučių Vakarienė," "Vienybės" Svetainėje.

Balandžio 23 d. vakare Lietuvių Jaunų Vyrų Dr-jos jaukto su Harrisono Vyčiais ir Jaunų Lietuvaičių D-jos jaukto su "Bell Telephone Girls" dvi didelės Krepšiosvydės (basketball) lošos, Apr. Pan. Šv. Svetainėj, Brooklyn, nuo 8 val. vakare.

Balandžio 24, po pietų, Labor Lyceum svet. Lietuvių Operetės D-ja stato operetę "Cukrinis Karveivis."

Balandžio 24 d. Cliffside Amerikos Lietuvių Neprigulmingo Piliečių Klubo balius, nuo 4 val. po pietų, N. Carrele salėje, Cliffside, N. J.

Balandžio 30 d. Maspetho Lietuvių Auditorijos B-vės Metinis Šėrininkų Seimas, L. P. Klubo salėj, 160 Perry Av., Maspethe.

Gegužės 1 d. Maspetho Lietuvių Auditorijos B-vės Poseiminė Vakarienė, Demokratų "Atateka" Kliubo salėje, 8 Maspeth Av., Maspethe.

BATVINIS BROLIAI NESPĖJA NAMUS STATYTI

Brooklyniečiams yra gerai žinoma namų statymo firma Batvinis Brolių, kurie stato namus jau nuo keleto metų gražioje apielinkėje Richmond Hill sekcijos. Daugelis lietuvių yra pasipirkę namus Batvinio Brolių. Visi pirkėjai yra užganėdinti jų pastatytais namais. Atsilankius "Vienybės" korespondentui pas Batvinius ir jų užklausus, kur šį metą jie stato namus ir kaip sekasi parduoti? Atsakė: "Dabar statome visą eilę namų vienos ir dviejų šeimynų ant Otto Place, tik visa bėda, kad nespėjame pabaigti statyti kaip priseina parduoti. Mat žmonės jau mus žino, kad męs naudojame geriausį materijolą ir priegtam tvirtai subudavojame. Taipat parduodame žemoms kainoms ir ant lengvų išmokėjimų."

Pasipirko sekanti vientaučiai po gražius namelius ant Otto Place, Richmond Hill: Tamas Tamkus, Juozas Stankus ir P. Bočkus. P-ni Marijona Tamkienė, akušerka, kaip tik persikraustys į nuosavą namą po No. 138-31 Otto Place, Richmond Hill, taipat vėl eis savo pareigas akušerkos.

Korespondentas.

Real Estate

Ridgewood sekcijoj: — 3 šeimynų medinis namas, lotas 25 per 100. Kaina $8,200.

Hillside Av. palei Jamaica Av stotį, 2 šeimynų murinis namas su visais įtaisais. Kaina $12,300. Cash $4,000.

WALTER SHABUNAS
193 Grand St., B'klyn, N. Y.

JUOZAS KARPAVIČIUS
Lietuvis penteris ir dekoratorius
daugel metų praktikavęs: pentina, dekoruoja ir išpopieruoja kambarius labai pigiai ir gerai. Sužinoti:
193 Grand Street,
Brooklyn, N. Y.
Tel. Greenpoint 2427

Tel. Walker 4335
A. VALANTIEJUS
ir
J. BARTAŠIUS
Graboriai — Balsamuotojai

498 Washington Street
New York, N. Y.
4 Lexington Avenue,
arti Grand Ave., Maspeth, L. I., N. Y.
Telephone: Newtown 4464

Tel. Stagg 4409
A. RADZEVIČIUS
GRABORIUS
(Undertaker)

416 Metropolitan Avenue
netoli Marcy Av., Brooklyn, N. Y.
Parsamdau Dailius Automobilius vestuvėms, krikštynoms ir kitokiems pokiliams

Per dešimtį metų specialistas gydyme visokių kojinių ligų — sutinimų ir dieglių pirštuose, pėdoje, kulnyje, blauzdoje ir kelyje — pasekmingai pašalina įaugusias nagas, kornus, pritrynimus ir sustiprina krintančią pėdą.
LIETUVIS KOJŲ IR PEDŲ SPECIALISTAS
DR. JOHN J. GILLIN
Chiropodist-Podiatrist
203 Havemeyer St., Brooklyn, N. Y.
Valandos: 10-12 ir 2-8, šventtad. ir sekmd. 10-1.
Phone: Stagg 1985.
Panedėliais ofisas uždarytas.

Mano Hygieniški Miltėliai tikrai paliuosuos nuo kojų nemalonaus kvapo, perštėjimo, nieztėjimo ir tt. Stiklas $1.00. — Skaudamiems kojų muskulams, nuvargusioms kojoms ir tt vartokite Dr. Gillin's Pedic Remedy — greitai pagelbės. Bonka $1.00. Užsakymus ir pinigus siųskite mano ofiso adresu.

PRANEŠIMAS

Šiuomi pranešu visiems savo draugams ir pažįstamiems, lygiai ir visuomenei, kad aš atidariau
Restaurantą ir "Self Service Lunch Room"
pagal naujausią madą, kurioj galima gauti visokios rųšies maistą, kaip lietuvišką, taip ir amerikonišką. Aš manau, kad kiekvienas sutiks su manim, kad šviežias ir sanitariškas maistas tai žmogaus sveikata. O sveikata yra turtas, tad aš užtikrinu kiekvieną, kuris atsilankys pas mane, taps pilnai tuomi aprupintas. Tad kviečiu kiekvieną atsilankyti.
YALE RESTAURANT
540 GRAND STREET, BROOKLYN, N. Y.
Tarpe Union Ave. ir Lorimer St.
Savininkas WALTER AMBOTAS

REIKALINGA

REIKALINGAS drutas vaikinukas į Breso išdirbystę. Turi kalbėti angliškai. Atsišaukite: *Geo. Staats and Co., 76 Bayard St., Brooklyn, N. Y.*

IŠSIRENDAVOJA

IŠSIRANDAVOJA kampiniam name kambariai, 220 Stockton St., Brooklyn, N. Y., 4 kambariai, maudynė, šiltas vanduo. Renda $20 ir $23 per mėnesį. Atsišaukit pas dženitorių ant pirmų lubų.

PARSIDUODA

FARMOS!
Nustok vergauti, buk savas bosas. Farmos parsiduoda labai pigiai, su gyvuliais ir mašinerija, palei cimentinį kelią, arti miestų, mokyklų, bažnyčių, žemė gera, viskas auga, geriausi marketai. Del informacijų rašykite: John Susla, Box 50, Fairdale, Pa. (42)

Parsiduoda restoranas geroj vietoj, biznis gerai eina, galite pasižiurėti, kaip patiks. Kreipkitės pas: W. Rogers, 349 Spring St., New York City. Telephone: Canal 5791. (44

PIGIAI PARSIDUODA
restauracija, geroj vietoj, išdirbtoj per daugelį metų, apgyventoj lietuviais, lenkais ir rusais. Sumaniam žmogui gera proga. Pirmutinis atsišaukęs laimės. Priežastis pardavimo — liga. Del informacijų kreipkitės sekančiu antrašu: *Juozo Ambraziejaus Agentura,* 168 Grand St., Brooklyn, N. Y. Tel. Greenpoint 5975. (42)

DIDELIS BARGENAS. Parsiduoda grosernė ir delikatešin krautuvė, visokių tautų apgyventoj vietoj taip, kad galima gerą gyvenimą lengvai padaryti. Visas štoras naujas, renda pigi; parduosiu už pusę kainos kiek verta, nes turiu svarbią priežastį greitai parduoti. Priežastį sužinosite ant vietos. Kreipkitės: 459 Keap Street, Brooklyn, N. Y. (42)

TEL. STAGG 3523 NOTARY PUBLIC
RAPOLAS KRUCH'AS
FOTOGRAFAS
499 GRAND STR.
COR. UNION AVENUE BROOKLYN, N. Y.

— Petrai, kur taip skubiniesi?
— Einu pas Juozą Abazorių.
— Kas tenai naujo yra?
— Tai yra geriausi lietuviška užeiga del visų lietuvių. Jis užlaiko geriausius valgius, saldžius ir karčius gėrimus, kvepiančius cigarus. Tai einam abu kartu.
— Koks jo adresas?
93 WYTHE AVE.,
Brooklyn, N. Y.
Tel. 4520 Greenpoint

PARSIDUODA maža ukė arba kaip angliškai vadina "Gentlemans Home". 2 ekeriai žemės visokiais vaismedžiais apsodintas, 12 metų senumo medžiais ir visi veda vaisius. Stuba 8 kambarių, su naujausiais įtaisymais, labai gražiai, labai gražioj apylinkėj, prie State kelio. Yra vištininkai ir pulkas vištų; galima tik iš vištų gyvenimą daryti. Yra standas del pardavinėjimo vaisių, daržovių, ant kelio nereikia jėškoti pirkikų. Yra du karu, garadžius, 19 mylių nuo New Yorko, 11 mylių nuo Newarko. Atvažiuokite, rašykite ar telefonuokite 1058M., S. F., Christ, R. F. D. 147, Westfield, N. J. (41)

GARSINKITĖS "VIENYBĖJ"

Tel. Greenpoint 4428
Dr. John Waluk
Valandos:
nuo 8 iki 10 iš ryto
nuo 1 iki 3 po pietų
nuo 6 iki 8 vakare
Nedėliomis pagal susitarimą
161 North 6th Street
Brooklyn, N. Y.

Tel. Mansfield 9319
Dr. Ed. W. Zukauskas
1114 Foster Av.
Brooklyn, N. Y.
Valandos:
1—2 P. M.
6—8 P. M.
Nedėliom pagal sutartį
Kaip privažiuoti: Franklin Av. karu persimainyt ant Park Circle ant Smith St. karo. Važiuojant Brighton Beach Linija išsėskit ant Newkirk Avenue

Tel. 595 Greenpoint.
DAKTARAS
J. S. Misevičius
Office Hours:
8-10 A. M.
12-2 P. M.
6-8 P. M.
270 Berry St., B'klyn.

Phone Juniper 7378.

Angell Beliauskas
Laisniuotas Graborius
Parsamdom automobilius veselijoms, krikštynoms ir šiaip pasivažinėjimams.
61-52 Grand Street
Maspeth, N. Y.

Telephone: Stagg 9942.
VICTOR VICTROLOS
Ir su Radio prie Victrolos Victor, Columbia ir kitų Co. Taip-gi rekordai Chaliapin Caruso ir visų Lietuvių Dainorių.
Už pinigus ir ant lengvų išmokėjimų ir prisiunčiame į namus, kad ir toliausia.
Ir kiti MUZIKALIŠKI INSTRUMENTAI galima gauti ar persisiųsti pas:
JONAS B. AMBROZAITIS
560 GRAND STREET, BROOKLYN, NEW YORK

Tel. Stagg 7689
REIKALE IMKITE
THE FAST EXPRESS
PERKRAUSTOME VISKĄ IR VISUR!
JONAS KUBILIUS
468 Grand Street, Brooklyn, N. Y.

Telefonas: Stagg 9105
DR. A. PETRIKA
LIETUVIS DENTISTAS
X-Spindulių Diagnoza
221 SOUTH 4th STREET
BROOKLYN, N. Y.
Priešais "Bridge Plaza"
Valandos: 10—12 prieš piet
2—8 po piet.
Penktadieniais ir Sekmadieniais tik sulyg sutarties

VELYKOS NETOLI!

Norėdami *linksmai* tas metines šventes praleisti, geriau nepadarysite kaip ateidami pas mus ir pasirinkdami iš musų krautuvės naują, gražų ir gerą:

PLAYER PIANO, RADIO ar FONOGRAFĄ

Turime naujausių madų, kurie pagražins jusų namus ir geriausių išdirbysčių, kurias negėda parodyti pažįstamiems, kada jie atsilanko pas jus į svečius.

Prekes garantuojame 10 metų. Gerai užlaikant užteks jums visam amžiui. *Kainos* prieinamos. Perkant nereikia nieko įmokėti: atvežame viską ir įtaisome, prie player piano duodame suoliuką ir dailią šėputę ir 20 rolių.

Turime vėliausių lietuviškų dainų ir šokių rolių. Pasiunčiame ir į kitus miestus.

Klauskite katalogo. Krautuvė atdara: nuo 9 val. iš ryto iki 9-os val. vakaro.

A. ANTPUSAT & CO.
981 BROADWAY. BROOKLYN, N.Y.

Nac. spaudos archyvo saugykla