"Vienybė" Yra
SENIAUSIAS AMERIKOS
LIETUVIŲ LAIKRAŠTIS
Visi "Vienybę" Myli.

VIENYBĖ

LITHUANIAN TRI-WEEKLY

"Vienybės" Kaina
AMERIKOJE - - $4.00
LIETUVOJE - - $5.00
Pavienis Numeris 4c.

NO. 46 | Šeštadienis, BALANDŽ. (APR.) 16 d., 1927, Brooklyn, N. Y. | METAI XLI

(Telephone: 2427 Greenpoint) | Entered As Second Class Matter October 23, 1907. At The Post Office at Brooklyn, N. Y., Under the Act of March 3rd, 1879 | (Telephone: 2427 Greenpoint)

NAUJAUSI TELEGRAMAI

Paris. Moroko pakraščiais siautė stipri audra, kuri nunešė porą desėtkų gyvybių ir pridarė milioninių nuostolių.

Curtis Field, L. I. Eroplanas staiga krisdamas užmušė lakuną ir du keleiviu.

Boston. 140 balsų prieš 6 legislatura (seimelis) nutarė nesikišti į Sacco-Vanzetti bylą.

London. Gauta žinių, kad kinų prieplaukose Amoy ir Fuchow komunistai netekę galios. Vidurinė srovė juos nugalėjo ir europiečiai lengviau atsiduso.

Paris. Areštuota du miesto valdybos nariai, kurie kaltinami pardavinėjime militarių paslapčių Maskvai. Abu buvo komunistų išrinkti.

Maskva. Rusai pagerino alumino metalo mišinį ir vartoja jį eroplanams. Jis geresnis už dabar vartojamą duraluminą.

Lodz. Nežinomas piktadaris peiliu nudurė miesto mayorą, kuris ruošėsi apsivesti su savo sekretorka.

Roma. Italų laikraščiai vėl deda straipsnius, kad Jugoslavija ruošia ginkluotą įsikišimą į Albaniją.

Roma. Socialisto Zanziboni byloje už bandymą nužudyti Mussolini, buvo apkaltinti masonai kaipo suokalbio ruošėjai.

Berlin. Hindenburgo draugai nori jam nupirkti dvarą, kur jis vasarą galėtų vakacijas praleisti.

Richmond, Va. Kemikų dijos seime buvo raportuota iš radimas, kad etyleno gazas galįs į keletą valandų susirpinti vaisius, kuriems šiaip reikia ilgų dienų saulės ir šviesos.

Berlin. Abisinijos karalius iš Afrikos prisiuntė Hindenburgui dovanų dvi zebras (dryžuotus arklius).

Santiago. Žemės drebėjimai Chile ir Argentinoje užmušė 25 gyventojus.

Poplar Bluff, Mo. Areštuota 15 metų berniukas kuris nušovęs savo močeką, 21 metų, kuri buvo treti moteris iš eilės jo tėvo. Jis sako teisėjui, kad ji norėjusi buti nužudyta.

Greenville, S. C. Teatrininkas Caroll, nedavažiavęs kalėjimo, staiga susirgo, netekdamas sąmonės, ir patalpintas ligonbuty. Susirgo ir jo žmona, kuri guli tame pačiame ligonbuty.

Los Angeles. Išsiruošdama važiuoti Europon vakacijų, artistė Pola Negri imasi 16 skrynių su drapanomis.

LIETUVOJE BUS NAUJI SEIMO RINKIMAI. DIENA DAR NEPASKIRTA

KINŲ GENEROLAI UŽ PINIGUS TAIKOSI IR KARAS SUSTABDYTAS

Eroplanas Išbuna Ore 51 Valandą ir Nuskrenda 4,000 Mylių

KAUNAS. — Elta praneša, kad Balandžio mėn. 12 d., po debatų del liaudininkų interpeliacijos Pajaujo byloje, Seime 45 balsais prieš 31 balsą pareikštas nepasitikėjimas Vyriausybei ir priimta rezoliucija neišduoti Pajaujo.

Tautininkų rezoliucija apie sąmokslo pasmerkimą, kurios priėmimą Ministeris Pirmininkas statė kaipo sąlygą galimumo dirbti su Seimu, nepraėjo.

Respublikos Prezidentas paskelbė Seimo paleidimo aktą. Nauji rinkimai bus paskelbti atskirai.

Liet. Pasiuntinybė Amerikai.

SHANGHAI, Bal. 14 d. — Yra rimtų žinių, kad Shanghai miesto Kinų pirkliai sutikę duoti generolui Chiang Kai-Shek 15 milionų Kiniškų dolarių, kad tas nuginkluotų komunistus ir išvaikytų jų organizacijas. Sumokėjus 3 milionus generolas išleido savo kariumenę į Nankingą ir pats išvažiavo ten, palikdamas mieste generolą Chow Fen-Chi, kuris nesenai perbėgęs nuo Šiauriečių pas Kantoniečius. Tas komunistų valymą ir įvykdęs, užmušdamas 120 ginkluotų komunistų ir sužeisdamas 180. Jis suėmė 3,000 šautuvų, 20 kulkosvaidžių, 600 revolverių ir milioną kulkų. Generalis streikas, kuris buvo paskelbtas prieš jį neišdegė.

Mieste Nanking susirinko visi Kantoniečių generolai tartis su Šiauriečiais. Todel karas tuo laiku sustabdytas. Spėjama, kad bus susitarta. Generolai pasidalins sritimis ir vėl iš gyventojų gyvens kaip seniau.

NEW YORK, Bal. 14 d. — Lakunams Acosta ir Chamberlain pavyko išbuti ore 51 valandą, 11 minutų ir 25 sekundas. Jie sumušė ištvermės rekordą. Jų eroplanas, skraidžiodamas per tą laiką nuskridęs 4,000 mylių. Tas duoda progos tvirtinti, kad bus lengva iš New Yorko nuskristi į Paryžių, į kurį nėra tiek toli.

Iš Washingtono atėjo žinia, kad armijos eroplanas sumušė augštumo rekordą, iškildamas 24,303 pėdas ir veždamas su savim 500 kilogramų krovinio.

Komunistinis Suokalbis Ant Laivų

Paris. Policija susekė komunistinį suokalbį tarpe jurininkų laivų, kurie skiriami vykti Kinijon ginti Francijos reikalus. Norėta jurininkus išagituoti prie sukilimo.

Dar Vargsta Su Paskola

Paris. Išvažiavus Amerikonų bankų atstovui iš Varšavos į Paryžių, jį pasekė Lenkas Mlynarskis ir vėl kalbėjosi paskolos reikalu. Lenkas sako, kad viskas eina gerai. Jis įteikė raportą ministerių kabinetui. Norima nustatyti zloto vertę 9 zlotai už dolarį. Tam tikslui busią skirta 20 milionų dolarių. Kiti pinigai eis investmentų reikalams.

Biznis Kasyklose Gerėja

Hazleton, Pa. Numušus kainas anglių (kitur net po $2) kasyklų kompanijos pradėjo gauti gauti daugybę užsakymų. Sakoma gauta užsakymų dešimčiai milionų tonų, kas ims mėnesį prikasti. Keliose kasyklose pradėta dirbti dvejoms pamainoms.

Wellsburg, W. Va. Angliakasis Hoka buvo peršautas į koją, kada ėjo dirbti. Jis nėra unijistas.

Tokio. Korejoj ant upės Fusan prikimštas keltuvas apvirto ir 20 keleivių nuskendo.

Važiuoja iš Kinijos

Shanghai. 850 Amerikonų nusipirko laivakortes gryžti Amerikon iš Kinijos.

Lenkai Rado Aukso

Varšava. Lenkų spauda giriasi, kad vienoje upėje, kuri įteka į Pripetę, rasta smėly aukso. Bet tiek mažai, kad neapsimoka tonus smilčių sijoti, kad gavus grudelį to metalo.

Amerika Neprisiims Ginklų Kontrolės

Washington. Amerikos atstovas p. Gibson, pareiškęs Genevoje, kad Amerika visai nepritaria pasiduoti Tautų Sąjungai, kad ji kontroliuotų S. V. apsiginklavimą. Sako — pažiūrėsim, kaip pačios Europos valstybės savo ginklus mažins, tai tada ir mes prisitaikinsim.

Rusai Veržiasi Kinijos Armijon

Maskva. Bolševikai raportuoja, kad šimtai Ukrainos darbininkų prašo pasiųsti juos į Kiniją, kad įstojus į Kantoniečių armiją.

Atmeta Komunistų Dovaną

Lodz. Lenkų audėjų unija atmetė 10,000 rublių, kuriuos buvo prisiuntę komunistų unija iš Maskvos.

LIAUDININKAI IR SOCIALDEMOKRATAI BUVO IŠĖJĘ IŠ SEIMO

Kaunas. Bal. 1 d., besvarstant Seime įstatymą apie pakėlimą muitų, socialistas Bielinis atsistojęs, vietoje apie muitus kalbėti, pradėjo aiškinti, kad jo partija negalinti buti seime kol valdžia areštuos ir mirčia baus komunistus, ir trems kitus į Varnius. Po jo ima žodį Toliušis, varde liaudininkų, ir pareiškia tą patį. Socialistai ir liaudininkai (apart atstovo Ralio) išeina iš salės ir tik vėliau gryžta ir susėdę į svečių kedes žiuri kaip seimas toliau tęsia darbą.

Liaudininkų atstovas Rudvalis išstojo iš seimo narių. Jo vieton liaudininkai prisiuntė J. Strimaitį.

Nikaraguos Liberalai Paveikti

Washington. Parėjo žinios iš Nikaraguos, kad liberalu armija tapo sunkiai sumušta ir jos vadas gen. Moncada pabėgo per kalnus į Pietinio Vandenyno pakraščius. Tačiaus konservato Diazo armija dar pergalės neturi, nes partizantai tebeveda kovas.

Liokajus Išdavė Poną su Šnapsu

Caldwell, N. J. Čionai prohibicijos agentai nugriuvo su krata palociuje garsaus advokato ir fabrikanto, J. B. Kirkpatrick, ir surado sąkrovą degtinės, vertėje $50,000.

Šnapsingą poną išdavęs atstatytasis liokajus.

Prof. Butler Iššaukia Visą Ameriką

Charlottesville, Va. Garsus kulturistas ir Columbia universiteto prezidentas, Prof. N. M. Butler, laikydamas čionai prakalbą iššaukė visą Ameriką — lai ji įrodanti, ar demokratija yra sveika? Jisai pirm to kalboje įrodinėjo, kad visose pasaulio valstybėse pasirodęs demokratybės valdžių negabumas.

Šitas padarė didelę sensaciją, nes Prof. Butler yra didelis liberalas ir demokratas.

Daugeliutės Maudytojas Apmirė Keista Liga

Greenville, S. C. Garsus nuogybės teatrų pramatorius ir Teresos Daugeliutės (Joyce Hawley) vyne išmaudytojas, Earl Carroll, bevežamas iš New Yorko į Atlanta kalėjimą, staiga traukinyje susirgo keista apmirimo liga ir tapo iš traukinio ćionai įneštas ligoninėn. Daktarai manė, kad jis buvo užgėręs opiumo, bet pasirodė, kad kita koki keista liga.

Jis turi Atlanta kalėjime išbuti metus ir 1 dieną už kreivą prisiegą.

Susipykusių Moterų Baisus Ginčas

Reading, Pa. Dvi farmerkos, kurios gyvena mylia viena nuo kitos, tiek susipyko, kad Moyerienė, 55 metų amžiaus, nuėjo pas Machamierienę, 37 metų, ir ją nušovė, o vėliau ir pati sau gerklę skustuvu perpjovė. Ji dar gyva, bet kritiškai serga ligonbuty. Nušautoji gi pasimirė.

Skaičius Tikinčiųjų

Laikraštis "Christian Herald" aprokavo, kad šiuo laiku yra 47 ir pusė milionų Amerikonų, prisirašiusių prie parapijų. Iš jų daugiausia katalikų (16 milionų), paskui metodistų (7 milionai), baptistų (6 milionai).

Vaikiukas 4 Metų Užmušė Motiną del Degtukų

Chambersburg, Pa. Keturių metų berniukas, Tommy Ruby, mirtinai nušovė savo motiną už nedavimą žaisti degtukų. Jaunas žmogžudžiukas taip smarkus, kad net atėjusį tyrinėtoją daktarą kėsinosi nudurti peiliu.

Kinuose Mušama Raudonieji

Shanghai. Nukentėję Kantono Tautininkai nuo šiaurės lordų armijos, pradėjo dideliu baru trauktis į pietus. Lordų vadas Chiang pergalingai žengia paskui Tautininkus ir gaudo raudonuosius kinus, Rusijos šalininkus. Pačiame Shanghai mieste iššudyta 120 kinų komunistų.

Vėliausios žinios net skelbia, kad tarpe šiaurės kinų ir Kantono Tautininkų (kuomintango) vykstą santaikos derybos, ir busią pradėta vyti iš Kinijos Rusijos agentai bei pritremti jų su kurstyti streikai.

Svečiai Ateiviai Negali Palikti Imigrantais

Washington. Byloje ateivio svečio, Vokiečio Ramler iš Hamburgo, tapo teisme vėl išaiškinta, kad atkeliavę Amerikon svečiai, negali čionai paduoti aplikacijos pasilikti reguliariais kvotos imigrantais. Jei tokiais nori palikti, tai turi apleisti Ameriką ir laukti kvotos užsieniuose, kad ir nesavo valstybėje, bet ne Amerikoj.

Mirė Bežiurėdamas į Krutomus Paveikslus

Trenton, N. J. Žmonėms išėjus buvo rasta 72 metų senukas besėdint krutamų paveikslų teatre ir bežiurint į sceną. Pasirodė, kad jis negyvas, miręs nuo širdies ligos.

Tunney Baigia Teatrų Sezoną

New York. Už kelių dienų (po pasirodymo Clevelande) kumštininkų karalius Tunney baigs važinėti po teatrus, ką jis darė per penkius ir pusę mėnesių. Buvo daroma planai pakviesti jį Europon, bet sumanytojai nesukėlė garantijos pinigų $25,000, o Tunney be pinigų šiandien niekur nei žingsnio.

Philadelphia, Pa. Gengsterių susišaudyme žuvo du vyrai, ir sunkiai sužeista viena moteris, jų draugė. Du areštuoti.

New Orleans. Agentai pagavo laivą, vežusį $200,000 vertės degtinės įšmugeliavimui Amerikon.

Žinios iš Lietuvos

POLICIJA MOKOSI

Ežerėnai ("V-bės" kor.) — Pasienio policijos III rajono viršininko p. Kazlausko iniciatyva įsteigti jo rajone pademarkacijos tarnautojams policininkams vakariniai kursai. Pamokas dėsto pradžios mokyklų mokytojai. Mokoma daugiausia lietuvių kalbos ir aritmetikos. Retkarčiais dėstoma istorija ir krašto mokslas.

Į kursus susirenka policininkai kas trečia diena po dvi valandi. Nežiurint to, kad į mokyklą tenka eiti 2—3 klm. vakaro laike, bet policininkai normaliai lankosi ir beveik visi rimtai pamokas klauso.

NEVIENODAS MASTAS

Šiaulėnai, Šiaulių aps. ("V-bės" kor.) — Dar prieš Kalėdas, A. Dundulis turėdamas šaukimą į Radviliškio Nuov. T. Teisėją, nuvyko labai bjauriu keliu (lijo, snigo ir šalo); ir kiti žmonės iš už 28 kilom. suvažiavo, bet teisėjas p. Milvydas neatvažiavo iš ten pat esančio savo dvaro Matkaičių. O jeigu šaukiamasis neatvyksta, tai baudžia.

Na, ir mastas gi!

Valstietis.

KO "DZIENNIK WILENSKI" BIJO?

Vilnius, III-24. (E.) — "Dziennik Wilenski" ryšy su Latvijos SSRS sutartim gailestauja, kad Latvijai esą patekę šeši valsčiai kairiajam Dauguvos krante. Tie valsčiai Vilniaus kraštui turi milžiniškos strateginės reikšmės, nes sudarą raktą į Vilnių. "Dziennik Wilenski" bijo, kad latvių rusų sutarčių pasėkoj kokią vieną gražią dieną raudonoji kariumenė su Latvijos sutikimu pereisianti latvių teritoriją ir sakytų valsčių teritorijoj užimsianti pozicijos, kur pagaliau susijungsianti su lietuviais, o per Lietuvą su prusais. Vilniaus padėtis tuomet busianti nepavydėtina.

KAUNO KOMENDANTAS NUBAUDĖ KURSTYTOJĄ

Kauno karo komendantas nesenai nubaudė pilietį P. Rasiką 1500 litų arba 3 mėn. arešto už tai, kad jis kurstė patrulį prieš kareivį, einantį tarnybos pareigas.

ORGANIZUOJAMA CUKRINIŲ RUNKELIŲ SĖJA

Šimet, kaip ir praėjusiais metais, organizuojama cukrinių runkelių sėja. Ukininkai, gyveną ne toliau 15 kilom. nuo geležkelio stoties ir norį pas save sėti cukrinių runkelių, turi sudaryti su Lietuvos ukininkų sąjunga Kaune sutartis tuo reikalu. Reikalaujama, kad runkeliais butų užsėtas ne mažesnis vieno ha žemės plotas. Rudenį runkelių savininkai už kiekvieną į vagoną atvežtų runkelių centnerį gaus po 4 litus. Sėklos ir dirbtinos trąšos duodamos kaip rankpinigiai atlyginimo iš busimo mokesčio už runkelio derlių.

MIŠKAS TURĖS SAVAIME ATŽELTI

Miškininkų įsitikinta, kad dirbtinas miškų želdinimas brangiai kainoja ir nevisada atsiekia tikslą. Daug pigiau atsieina ir geresnių rezultatų duoda naturalus miško želdinimas. Žemės ukio ministerija, sekdama šį patyrimą, jau šiais metais eis prie naturalaus miško želdinimo budo.

BEVALYDAMAS KUDRĄ, RADO SENOVĖS DAIKTŲ

Veliuonos valsčiaus Birbynės kaimo ukininkas Gimbauskas, praėjusiais metais valydamas kudrą ties senkapiu, dviejų metrų gilumoj rado molinį indą, kuriame buvo įdomių aukso daiktų ir pinigų. Iš jų trys panašus į durklus ar peilius. Viename buvęs net ir parašas. Pinigai paprasto metalo ir visiškai surudijęs. Dalį auksinių daiktų pilietis Gimbauskas kažkam pardavęs, o kai kuriuos dar tebeturi.

NAUJANYBĖ DAININKAMS

"Naktis Svajonėms Papuošta"

Antano Vanagaičio kompozicija. Leidėjas X. Strumskis..
Kaina su prisiuntimu ___ 60c.
Adresuokite:

"VIENYBĖ"
193 Grand Street
BROOKLYN, N. Y.

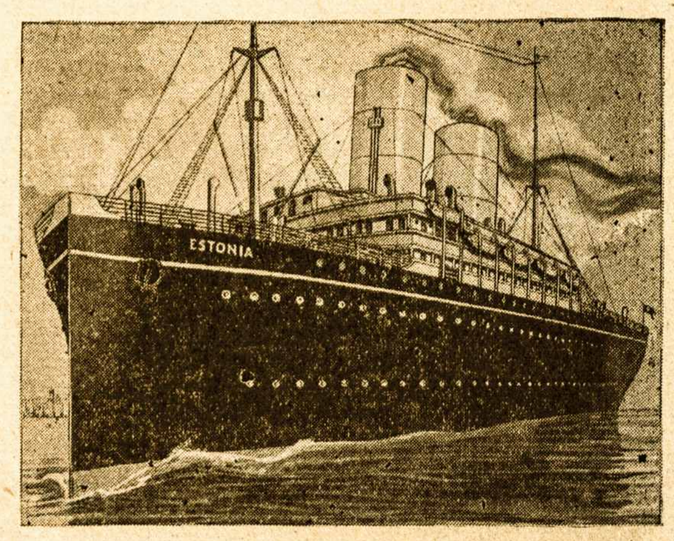

Laivas ESTONIA, priklausantis Baltijos Amerikos Linijai, kuri pirmutinė iš laivų kompanijų įsteigė tiesioginį susisiekimą su Lietuvos uostu, Klaipėda. Tuo laivu, GEGUŽIO 24, išplauks TREČIOJI "VIENYBĖS" EKSKURSIJA, kuri pirmutinė vyks tiesiai iš New Yorko į Klaipėdą.

Įsteigtas 1886
VIENYBĖ
TRIS-KART SAVAITĖJE
Leidžiamas
Antradieniais, Ketvirtadieniais
ir Šeštadieniais
Brooklyn'e, N. Y.
METINĖ PRENUMERATA:
Suvienytose Valstijose — $4.00
Kanadoje — — — — $4.50
Lietuvoje ir kitur — — $5.00
Apie skelbimus klauskit laiškais:
Adresas:
Vienybė Publishing Co.
193 Grand Street
Brooklyn, N. Y.

Established 1886
VIENYBĖ
LITHUANIAN TRI-WEEKLY
Published
Tuesdays, Thursdays
and Saturdays
at Brooklyn, N. Y.
SUBSCRIPTION RATES:
In United States — — $4.00
Canada — — — — — $4.50
Other Countries — — $5.00
Advertising Rates on Application
Address:
Vienybė Publishing Co.
193 Grand Street
Brooklyn, N. Y.

Redakcijos Straipsniai

VĖL MĖGINIMAI ĮKURTI PABALTĖS JUNGTINES VALSTYBES

Lietuva, Latvija ir Estija yra trys gamtinės seserys valstybės ant Baltijos krašto, tačiaus Lenkų politinės intrigos ligšiolei tas valstybes vis išvesdavo į šuntakius ir neleisdavo sudaryti Pabaltės Sąjungos, nors buvo labai daug mėginimų tatai padaryti. Tik pastaruoju laiku Latvija ir Estija pradėjo Lenkų politikos atsikratyti ir gimė vėl atnaujinta mintis.

Su pasigėrėjimu skaitome "Lietuvos Keleivy" pranešimą, jogei Latvijoje pradėta šioje linkmėje stambus darbas. Latvijos Individualistų Sąjunga, — sako tas laikraštis, — paleido Latvių laikraščiuose atsišaukimą, kuriuo įrodinėja Estijos, Latvijos ir Lietuvos Jungtinių Valstybių reikalingumą. Tam tikslui patariama sudaryti visose tose trijose valstybėse tam tikros organizacijos, kurios atliktų paruošiamuosius darbus Pabaltės Jungtinių Valstybių Unijai.

Tam tikslui Latvijos unijos sekcijos jau buvęs šauktas kaip ant Kovo 26 d. steigiamasis susirinkimas. Kokios pasekmės to stambaus sumanymo pradžios, tuo tarpu dar neteko girdėti.

"Lietuvos Žinios," str. "Pabaltė naujame kryžkely" nurodo, kad tarpe Lietuvos ir Latvijos savu keliu eina susiartinimo procesas, kuris Lenkus visai išstumia iš Pabaltijos sfėros. Ten sakoma: "Su pasitenkinimu reikia pažymėti, kad šiandien tarp Rygos ir Kauno jau nėra nuomonių skirtumo pagrindiniais klausimais. Prof. Voldemaro ir p. Cielens (Latvijos užsienių ministerio) incognito pasimatymas Kybartuose, lygiai kai musų delegacijos kelionė Rygon į a. a. Latvijos prezidento J. Čakstės laidotuves, nutiesė naujus kelius Lietuvos ir Latvijos susiartinimui."

Tam džiuginančiam reiškiniui Amerikos Lietuviai pilnai pritars, nes nuo senai yra įrodoma, jogei Lietuva pirm visko turi įeiti į Pabaltės Valstijų Sąjungą, kuri tuomi jau sudarytų didelę jėgą prieš Lenkų, Rusų ar Vokiečių imperializmą, kiekvieną imant atskirai.

Tokiam krypsniui einant, Amerikos Lietuviams reiktų atnaujinti geri santykiai su Amerikoje esančiomis Latvių ir Estų išeivijomis, kaip dar buvo 1916-1920 m.

MISIJA PATAISYTI LIETUVIŲ-ŽYDŲ SANTYKIUS

Reikia pripažinti, kad tarpe Lietuvių ir Žydų santykiai nėra taip puikus, kaip kad norėtųsi buti ir kaip turėtų turėtų buti. Tas, matomai, buvo pastebėta ir Lietuvoje, todel šiomis dienomis atvyko Amerikon p. Urias Kacenelenbogenas, vienas Lietuvos Žydų rašytojų. Jo misija esanti — jeigu teisingai "Tėvynė" praneša — atgaivinti seniau gyvavusią Lietuvių-Žydų Draugiją Lietuvai Šelpti.

Berods apie tokią draugijos gyvavimą mes pirmą sykį tegirdime, tačiaus p. Kacenelenbogeno misijai mes nuoširdžiai galėtumėm pritarti, jeigu ji bus nuoširdi ir parodys teigiamų vaisių. Jisai — anot "Tėvynės" — pasirupinsiąs patiems Žydams informuoti, kad jie čia Amerikoje neteisingą turi nusistatymą apie Lietuvą. Tas puiku ir geistina.

Iš tikrųjų, Amerikos Žydai, paeinanti iš Lietuvos ir nepaeinanti iš jos, neturėjo gero nuoširdumo į Lietuvą ir į Lietuvius. Iš Lietuvos paeinantieji Žydai beveik nieko gero nedavė musų kovose už Lietuvos nepriklausomybę, nors nekartą buvo bandomi čionai į tą darbą įtraukti. Berods keletas pavienių asmenų, kaip pav. a. a. Prof. Zelikovičius ir pora-trejetas kitų, individualiai šiokių tokių simpatijų Lietuvos Nepriklausomybei ir parodė, bet, viena — tai buvo dar labai menkas žygis, o antra — tai buvo individualių asmenų, kilnių Žydų, pastangos.

Labai buvo pagailėtina, kad ir Lietuvos paskolos Žydai beveik nepirko, o savo spaudoje, kaip laikas nuo laiko tenka nugirsti, apie Lietuvą rašo daugiau iš neigiamos, negu iš teigiamos pusės.

Bus todel p. Kacenelenbogenas labai sveikintinas, jeigu jisai pačius Žydus suinteresuos Lietuva, kurioje nuo tiek amžiu Žydai turėjo malonią priėglaudą. Jie turėtų jai atiduoti savo duoklę, pakol Lietuva įaugs į stiprią respubliką.

LIETUVOS SEIMĄ PALEIDUS

Kaip jau pranešėme pereitame "Vienybės" n-ry ir kaip šiame n-ry mus informuoja Lietuvos Pasiuntinybė iš Washingtono, Lietuvos Seimas tapęs paleistas Balandžio 12 d., potam, kaip Seimas 45 balsais prieš 31, pareiškęs premiero Voldemaro valdžiai nepasitikėjimą.

Nepasitikėjimas iškilęs iš Tautininkų rezoliucijos, kurioje jie norėję, kad Seimas pasmerktų naujai susektąjį prieš valstybę sąmokslą ir sąryšy su tuo areštuotą Dr. Pajaujį. Bet ta Tautininkų rezoliucija neperėjusi ir didžiuma balsų gauta prieš Vyriausybės palaikomąjį įnešimą. Tokiu budu pasiliko kelias vienas iš dviejų: arba ministerių kabinetui atsistatyti, arba Seimą paleisti. Valstybės Prezidentas Smetona pasirinko kelią antrąjį — paleido Seimą.

Žinioje iš Berlino sakoma, kad opozicinės partijos labai susirupinę ne tiek Seimo paleidimu, kiek tuomi, kad ne paskelbta, kada bus nauji Seimo rinkimai. Toje žinioje berods apie rinkimus visai neminima ir priduriama dar, kad esanti numatoma militarė diktatorybė. Bet jau Pasiuntinybės pranešime sakoma, kad "nauji rinkimai bus paskelbti atskirai." Taigi rinkimai galės buti.

Paleidimas Seimo jau buvo iš anksto numatomas. To berods reikalavo ir pati opozicija, — net ir Amerikos Sandariečiai buvo iškėlę obalsį: "Reikalaukime paleisti Seimą ir padaryti naujus rinkimus!" Nes iš tikro, po Gruodžio 17 perversmui sąlygos pasidarė nenormalės, kadangi valdžia buvo sau, o Seimo didžiuma sau. Ką dabar parodys nauji rinkimai, to iš anksto negalima numatyti.

PERŽVALGA

Laiškas iš Lietuvos.

Teisimo anstolis, B. Urbonas, rašo Brooklyniečiui p. Žvingiui iš Mažeikių:

"Gerbiamas Juozai! Po Tamistos išvažiavimo Lietuvoje įvyko daug permainų. Kareiviai nuvertė socialistų valdžią ir atidavė kraštą valdyti tautininkams, kurie ir dabar valdo. Dabar gyvenimas daug geresnis, nes daugiau teisingumo ir tvarkos. Pirma, tai buvo tiek komunistų ir chuliganų, kad tiesiog negalima buvo ir gyventi. Kaip tik įvyko perversmas, tai visi išbėgiojo kaip zuikiai į Rusiją, arba Lenkiją. Dabar pradeda Lenkai Lietuvą spausti, bet kaip toliau tas viskas baigsis, parodys laikas. Lietuvoje dabar viskas pigiau, negu buvo pirma. Viena bėda, kad krašte nėra pinigų, viskas perkama ant bargo. Gal geriau bus rudeny, kuomet žmonės išsikuls. Gal geresni bus metai, nes praeiti buvo blogi. Gerbiamas Juozai, jei nebus tau sunku, atsiuntinėk mums laikraščių iš Amerikos."

—o—

Paskolos Lietuvai

Lietuviams nepalanki spauda buvo paleidusi gandų, buk Lietuvos valdžia ieškanti paskolų Berlyne ir Londone. Elta tas žinias užginčino, bet tas dar nepasako, ar Lietuvos valdžia troškta užtraukti paskolą, ar ne. Voldemaras savo dekleracijoj apie užsienio paskolą nemini, bet pašvenčia keliolika žodžių Amerikiečių Lietuviams ir sako, kad valdžios tikslas bus jų kapitalus traukti Lietuvon.

Kad Lietuvai kapitalų reikia, abejonių negali buti. Bet Lietuva ikišiol laimingai gyveno be didelių įsiskolinimų užsieniui. Jos didžiausia skola yra Amerikai ir Amerikos Lietuviams. Butų gerai, kad ir ateity Lietuva vengtų skolų, nes jos ir nuošimčiai (ypač nuošimčiai) yra sunki našta gyventojams. Ypatingai reiktų buti priešingiems paskolai politiškiems reikalams (valdžiai ir jos išlaikymui). Svarbiausias reikalas dabar Lietuvoje yra: įsteigimas politiškos ramybės šalies viduje, pataisymas kelių ir susisiekimo įmonių, ir radimas rinkų Lietuvos prekėms. Tie dalykai, regis, galima pilnai įvykinti ir be paskolų iš užsienio.

—o—

Žurnalas "Kultura"

No. 3 "Kulturos" žurnalo talpina virš 24 straipsnių, daugumoje verstų iš Rusiško. Kadangi Rusai atsilikę mokslluose, tai, suprantama, ir "Kulturos" straipsniai atsilikę. Gaila, kad Lietuvos inteligentai nesinaudoja Vokiečių ir Anglų literatura! "Kulturai" ypač stinga mokslo žinių iš Lietuvos: iš jos geografijos, gamtos, istorijos, žmonių gyvenimo, senovės palikimų, ir tam panašiai.

—o—

Naujas Laikraštis

Į Ameriką atėjo No. 2 naujo Vilniečių Lietuvių leidžiamo laikraščio "Vilniaus Varpas." Jis eina kas mėnuo ir matyti yra organas mokytojų.

Demokratai ir Jų Kandidatas

Gyvasis Frank R. Kent, kuris seka Amerikos partijų politiką, nurodo, kad Amerikonai turi keistą madą žiurėti į demokratų partijos kandidatus į Amerikos prezidentus. Esą iš demokratų kandidato reikalaujama daug daugiau negu iš republikono. Gali buti todel, kad Amerikonai mažai turi pasitikėjimo demokratų talentu valdyti.

Bet įdomiausia tas, kad smarkiausiais kritikais yra patys demokratai. Štai, pavyzdžiu, ką jie sako apie savo stipriausį kandidatą Smithą, kuris viešai veikia jau 20 metų, tarnauja ketvirtų syk gubernatorium didžiausios valstijos Amerikoje, ir yra gerbiamas kaip teisingas žmogus. Bet vieni demokratai sako nebalsuos už jį delto, kad jis katalikas; kiti, kad jis šlapias; treti, kad jis surištas su Tamany Hall.

Atsiranda dabar ir ketvirti, kurie sako Smithas netinkąs todel, kad jis nėra mandagiai išauklėtas ir nėra džentelmėnas. Esą, jis nemokąs tikrai ištarti Amerikoniškų žodžių ir sako: "woik, foist, ain't." O ir kalbėdamas jis mylį viename kampe lupų laikyti cigarą, o per kitą galą tarti žodžius. Nesibijo jis ir ant grindų paspjaudyti. Kada valgo sendvičius, tai esą, jis padarąs perdaug "triukšmo," o laike banketų jis užsikiša salfetką už kalnieriaus. Kent sako, kad Smithą už tokius elgesius kritikuoja dažniausia tie, kurie patys neapsipažinę su etiketu.

—o—

Rusų Politika Sibire

Vokiečių laikraščiai nupiešia Sovietų Rusijos politiką Sibire sekamai. Tarp Altajaus kalnų ir Baikalo ežero Rusai nori įsteigti gerą industrinę sritį, kurios fabrikai galėtų gaminti prekes Mongolijai ir Kinijai ir pirkti Kinų žalią medžiagą. Kadangi ta sritis yra artima Kinijai, tai Rusai tikisi ją industrializavę, įgyti politinę ir ekonominę spėką Kinijoje, su kuria galėtų nugalėti Anglus.

Šalia to, Rusai tiria Sibiro upes, ir bando rasti kelius į Londoną, kur verda pasaulinės prekybos centras. Jie nori ir ten įsisteigti. Sibiras yra žemės ukio kraštas, kurio produktai rastų gerą rinką Vakarų Europoje per Londoną.

Tokiu budu, per Sibirą Rusai žiuri į du kraštu: į Kiniją ir į Europą. Šimet savo planų vykdymui Rusai skiriasi iš valstybės iždo 150 milionų dolarių. Jie perkraustys 3,000 šeimynų iš Ukrainos ukių į Sibirą, kad jos savo prityrimu galėtų įsteigti ir išvesti cukrinių runkelių kolonijas. Jiems duodama 50,000 akrų išbandytos žemės ir steigiama fabrikas.

—o—

UŽRAŠYKIT "VIENYBĘ" SAVO GIMINĖMS IR PAŽĮSTAMIEMS LIETUVOJE

VALANDĖLĖS

Apysakų, Dramų, Feljetonų, Eilių ir Parinktų Straipsnių Skyrius

SLAPTYBIŲ KAMPELIS.

(Pasakojimas senelio kareivio)

Rašo A. Gielutis.

(Užbaiga)

Jie leidosi į medžioklę, o kada nušovė pirmą briedį, jie nudžiugo: — "O, sakė mums palydovai netiesą — nėra nieko baisaus visumoj!..." Nuo to laiko praminė šią vietą "Osaka," dabar toj vietoj pasaulis žino didžiulį Japonijos miestą — Osaka. Taip jie slinko toliau, — užmušė dar daug žvėrių, iškėlė sau puotą ir besilinksmindami uždainavo: — "Ko be norėti!..." o tą vietą pavadino "Kobe," ir po šiai dienai mes žinome toj vietoj miestą Kobe. Panašiai gavo savo vardus miestai "Tokio," "juokogema" arba Yokohama, "Suru go" arba Curuga ir daug kitų.

XI. Priešistorinis Pasaulis

Anais laikais japonai niekuo nesiskyrė nuo bezdžionių "makakų" veislės. Jie buvo dar mažesnio ugio, negu dabar esą; gyveno miškuose, buvo visiškai laukiniai ir šnekėti dar mažai ką galėjo. Anais laikais niekas butų netikėjęs, jog šių miškinių gyvulėlių ambasadorius, kada nors galėtų savo juodą ranką kišti į Lietuvių tautinį klausimą, užgirdamas lenkų kraugeringus žygius ir pripažindamas Lietuvos sostinę Vilnių — lenkams. Kinai buvo prie to pat kulturinio stovio, kaip nunai, tik buvo ne tiek skaitlingi. Juodveidžiai visi buvo žemesnio kulturos laipsnio, negu šiais laikais "papua" ir australiečiai, ir labai didžiavosi, jog jie nordikai, o su jų kalba galima visosu pasaulio dalyse susišnekėti, — nes jų kalba švelnesnė ir "šlekeckesnė" už francų ir Lenkų kalbas. Baltveidžių dar visai nebuvo ant žemės.

XII. Dievas

Tvirtinti, jog vienas Dievas sutvėrė visus pasaulius butų taip naivu, kaip kad sakyti, jog vienas žmogus pastatė miestą Vilnių, New Yorką ir visus kitus miestus. Dievų yra daug ir jie nuolatos tarp savęs kovoja, nes jie visados viens kitam pavydi garbės ir galios. Veik kiekviena saulės šeimyna arba kitaip sakant, veik kiekvienas pasaulis turi savo Dievą ir Jį garbina. Taigi musų protėviai, atvykę į šį pasaulį, pripažino ir garbino tik savo vieną Dievą, kuris viešpatauja senoj jų tėvynėj, prie žvaigždžių Alfa Centauri. Šio pasaulio Dievas, kitaip sakant, Dievas žydų ir krikščionių, baisiai pyko ant musų protėvių, nes jie nenorėjo Jo pripažinti ir garbinti. Mat šis Dievas nemokėjo sutverti tokios gražios žmonių veislės, kaip Lietuviai. Nors ir pačiam Dievui, bet ne taip jau lengva tokis gražus sutvėrimas padaryti. Daug sykių jis mėgino ir vis nenuosekliai, — sutveria tai gorilą, tai velnią, tai kokį kitą menką sutvėrimėlį, o žmogaus — kaip nėra, taip nėra!... Dievas pyko, baisiai pyko. Galų gale Jis nulipdė iš molio žmogų. Žinai, Dievo galybė, — paputė, pakvėpavo ir štai tau molinis žmogus atgijo, buvo tai ne kas kitas, o pirmasis žydas Adomas, paskui iš jo šonkaulio buvo sutverta Ieva. Bet žydas tai žydiškai ir padarė, — pripirko muilo, adatų, deguto ir nuvažiavo per kaimus bobų apgaudinėti, mainyti savo prekes ant skarmalų. Dievas sutvėrė žydą su tikslu žmones nubausti; bet Jam tas nepasisekė. Vėliaus Adomo ainiai nieko blogo žmonėms nedarė dar patys pradėjo garbinti svetimus dievus. Dievas baisiai pyko ir sumanė nubausti žmones dar labiau, todel užleido tvaną. Buvo tai baisi žudynė, bet tvanas buvo nevisuotinas, todel kitose šalyse žmonės nežuvo.

XIII. Dar Viena Dievo Bausmė

Kadangi iš molio sutvertas žmogus nelaimių pasauliui neatnešė, ir dar to žmogaus ainiai rustino savo Sutvertoją, garbindami svetimus dievus, ir darydami Jo priešams biznį, tada sumanė Dievas sutverti, kokią nors bjaurią baidyklą. Paėmęs neskustų bulvių, biskelį miltų, svoguno, ridiko, pipirų ir dar ko ten vėl primaišė ir pastatė, kad šis bjaurus mišinys nusistovėtų. Dievas užsiėmė savo kasdieniniais dalykais ir apie savo užmaišytą tešlą visai užmiršo; tešla prarugo. Pasitaikė tuo laiku, kad netoliesia Paparčių Jackus ganė kiaules. Jis žinojo Dievo piktumą ir bijojo dar labiau Jį rustinti; nors Jackus buvo labai atsargus," bet pražiopsojo, kaip kiaulės suėdė Dievo užmaišytą mišinį. Dievas tą sužinojęs, baisiai perpyko ir atbėgęs pradėjo mušti kiaules su pagaliu. Kiaulės, nuo skausmo žviegdamos, pagimdė pirmus musų priešus lenkus. Todel tai lenkai ir vadinasi "poles," kas reiškia — "pagaliai;" mat, kad Dievas tuo laiku butų nesuradęs pagalio, tai ir po šiai dienai lenkų nebutų šiame pasaulyje. Vėliaus nuo žodžio "poles" išsivystė žodžiai "dirty Polack," "liach" ir "lenkas."

XIV. Kitų Tautų Pradžia

Dievas neapkentė atėjunų Lietuvių, todel juos dažnai ir visokiais budais baudė — žemės drebėjimais, tvanais, badu, ligomis, ledų gadynėmis ir visokiais kitokiais budais. Praslinko kelios dešimtys, o gal ir keli šimtai tukstančių metų, nežiurint ant visokių sunkenybių, Lietuvių giminė prigijo, pasidaugino ir išbujojo ant žemės. Jie išsiblaškė įvairiose pasaulio dalyse, todel jų kalba ir papročiai persikeitė. Šimtmečiams bėgant, jie suskilo į daugybę visokių giminių — tokiu budu nuo Lietuvių atsiskyrė: Keltai, Romėnai, Graikai, Slavai, Nordikai ir kitos menkesnės antraeilės tautos.

XV. Užbaiga

Japonų policininkai per dažnai ėmė pas mane landžioti, taigi aš pabijojau, kad neišeitų tas man ant blogo, todel neatidėliodamas apleidau Japoniją. Nors šios knygos toli aš dar nebuvau baigęs studijuoti, daug vietų buvo nesuprantamų, daug lapų dar nebuvau visai atvertęs, bet kelionėje turėjau atsisakyti nuo šio begalo įdomaus užsiėmimo. Ten buvo aprašymas ir formulos, kaip padaryti laivus, kad lengvai ir greitai susisiektų su kitais pasauliais — planetomis ir žvaigždėmis. Aš pasiryžau važiuoti į Ameriką ir parduoti šią knygą kokiam nors turtuoliui už kokią 15 milionų dolarių. Kadangi aš atvažiavęs į Japoniją pasisakiau, jog važiuoju į Komčatką pirkliauti, tai dabar bijodamas pakliuti į policijos nagus, nedrįsau mainyti savo žodžių — t. y. pirmu laivu išplaukiau į Komčatką. Ten prisiėjo ilgoką laiką bastytis jurių pakraščiais ir maitintis, kaip girių paukščiui. Taip aš prislinkau prie Čukotsko pussalio, o iš ten vieną gražią dieną sėdau ant mažiuko laivelio, kad pasiekti Aliaską, kuri buvo tik 75 mylios tolumo.

Atplaukęs tik kelias mylias, mano laivelis del nežinomos priežasties apvirto: žuvo mano trys draugai, aš gi, mokėdamas gerai plaukti, priplaukiau kranto, bet toji knyga, kuri gal daug vertesnė buvo, negu viso pasaulio turtai, — žuvo!... Dabar į Ameriką aš daugiau niekados važiuoti nenorėčiau...

Tokiu budu aš palikau baisiai nubaustas. Kad aš bučiau buvęs geras patriotas, aš bučiau važiavęs į Lietuvą ir tą knygą atidavęs tautos muzėjui, bet šykštus buvau, norėjau vienas viską praryti, todel dabar vaikščioju pliku pilvu.

o——o——o

PAVASARIO ŠVENTĖ

Tu paklauski vyturėlio,
Kurs padangėj augštai skrieda,
Delko jis nenor' nurimti
Ir visuomet linksmai gieda?
Pasiklauski tu upelio,
Kurs tarp laukų sau čiurlena,
Delko niekad nesustoja,
Nesustodamas gyvena?
Pasiklauski, jeigu nori,
Lankoj paprasto žiogelio,
Delko čirškia nesustodam's
Visiems žinomą dainelę?
Dabar klauski mano sielą,
Delko niekad nenurimsta,
Delko viena paskui kitą,
Joje dainos auga, gimsta?
Kaip paukštelis tur' giedoti,
Upelaitis gi čiurlenti,
O žiogelis nečirškėjęs
Nebegal' visai gyventi, —
Taip ir aš, jei nedainuoju,
Nejaučiu sieloj ramumo,
Nepažįstu šio pasaulio,
Nei jo grožio, tobulumo.
Esu priverstas dainuoti
Nuo mažens iš prigimimo.
Kol galėsiu, tol dainuosiu
Ligi valandai mirimo.
O paskui dainoj paskęsiu,
Dainoj amžinos linksmybės,
Kur siela gyvens per amžius,
Supama dainų galybės.

— *J. Naruševičius*

KAIP AŠ VILNIŲ RADAU

Rašo A. MacCallum Scott

(Ištraukos paimtos iš minėto Anglo knygos "Beyond the Baltic")

Autorius pribuvo į Vilnių isvakarėje Joninių, tais metais, kada tik ką buvo įvesta zlotai. Išlipus iš stoties tuoj prikibo du vežikai, iš kurių vienas sutiko nuvežti "poną" į Jurgio hotelį už du zlotu, o kitas už du milionu markių. Vežikai susibarė, bet "ponas" nutarė važiuoti už du zlotu, nes visvien nedaug brangiau. (Du zlotai buvo tada 38 centai, o du milionai markių 26 centai). Ve kaip autorius aprašo Vilniaus išvaizdą tą vakarą:

'Buvo išvakarė Joninių, didelės buvusių šiaurės pagonų vidur-vasario šventės, kuri dar ir šiandien švenčiama su daugeliu pagonybės likučių. Paupiu buvo pridegta ugnelių, o ant upės irstėsi laiveliai, žibintais padabinti. Ant vandenų girdėjosi muzika ir dainos. Iš padumavusio miesto, išsikišęs į dangų, staiga kilo Gedimino Kalnas, nelyginant altorius senovės Lietuvių dievams. Čia pakalnėje iki 14-to šimtmečio stovėjo Perkuno žinyčia, kurioje degė jam šventa ugnis. Statulos buvo nuverstos tik 1387 metais, Jogailai apsivedus su Jadvyga. ***Vilnius buvo paskutinė pagonybės tvirtovė Europoje.***

"Mano hotelis buvo ant Adomo Mickevičiaus gatvės, užvardytos tuo Lenkų poetu, kuris gimė Lietuvoje ir studentavo Vilniaus universitete."

Autorius po to aprašo, kaip žmonės švenčia Jonines ir sako, kad Vilnius šiandien yra viena iš Katalikų Bažnyčios tvirtovių. Jis tvirtina:

"Europa kokią nors dieną atras Vilnių. Šiandien tik keletas žmonių žino apie jį, kaipo ginčo kaulą tarp Lenkijos ir Lietuvos, bet negalima susekti, iš statistikų, kurias abi pusės paduoda, kas jame gyvena: Lenkai, Lietuviai, Gudai ar Žydai. Jis buvo Lietuvos Imperijos sostinė, kada ji, trumpam laikui, apėmė plotus nuo Baltijos iki Juodmario.

"Atrasti Vilnių yra kaip rasti kokią nors senovės civilizaciją, kuri šimtais metų buvo atnešta svetimų ir nekulturiškų valdžių. Europa turės pripažinti Vilnių gyva asmenybe.

"Vaizdas, kuris ilgiausia atminty gyvena, tai tas, kurį gauni, kada žiuri į Vilnių nuo Gedimino Kalno. Tas kalnas pusiau-pasakiško karaliaus karžygio, staiga pakįla vienui vienas ties paupiu ir senovėje turėjo tvirtovę, apie kurią visas miestas išaugo. Nuo jo į visas puses plėtojasi puikus reginys viso miesto."

Pačiame mieste, po kurį jį vedžiojo prof. Rusčuk, autorius, vienok, nieko įdomesnio nerado aprašyti, kaip keletą bažnyčių ir universitetą. Universitetą įsteigė karalius Steponas Batorius 1578 metais, o 1803 jis buvo perorganizuotas moderniškais pamatais. Rusai jį uždarė 1832 metais, o Lenkai atidarė 1919. Žiurint nuo Gedimino kalno į bažnyčias, darosi įspudžio, kad čia koks Italų miestas, nes bažnyčių stylius — itališkas.

— *V.*

J. VAITULIONIS, D.C.
PIRMAS LIETUVIS
Chiropraktas Gydytojas

331 Grand Street
Brooklyn, N. Y.

Valandos nuo 4 iki 8 val. vak.
Nedėliomis ir šventadieniais:
Nuo 10 v. ryto iki 1 val. po piet.

Skaitykit ir Platinkit "Vienybę"

VELYKOS NETOLI!

:o:

Norėdami *linksmai* tas metines šventes praleisti, geriau nepadarysite kaip ateidami pas mus ir pasirinkdami iš musų krautuvės naują, gražų ir gerą:

PLAYER PIANO, RADIO ar FONOGRAFĄ

Turime naujausių madų, kurie pagražins jusų namus ir geriausių išdirbysčių, kurias negėda parodyti pažįstamiems, kada jie atsilanko pas jus į svečius.

Prekes garantuojame 10 metų. Gerai užlaikant užteks jums visam amžiui. *Kainos* prieinamos. Perkant nereikia nieko įmokėti: atvežame viską ir įtaisome, prie player piano duodame suoliuką ir dailią šėputę ir 20 rolių.

Turime vėliausių lietuviškų dainų ir šokių rolių. Pasiunčiame ir į kitus miestus.

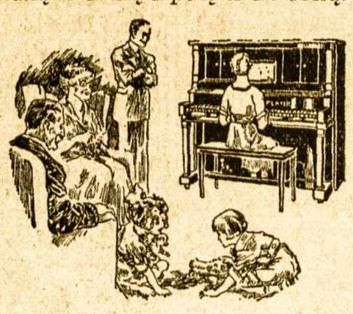

Klauskite katalogo. Krautuvė atdara: nuo 9 val. iš ryto iki 9-os val. vakaro.

A. ANTPUSAT & CO.
981 BROADWAY. BROOKLYN, N.Y.

LITVINO SVETAINĖ

So. Park and Front Streets
Elizabeth, N. J.

Didelė, moderniška Svetainė, su estrada teatrams ir koncertams. Patogi vieta baliams, del vestuvių ir kitų parengimų. Geriausia vieta del pakeleivių: gražųs kambariai ir garadžiai. Perku namus ir parduodu. Ir taipgi visokius patarimus suteikiu veltui. Reikale meldžiu kreiptis pas mane augščiau minėtu antrašu.

Telephone: Trinity 1045

PAVASARIS ATEINA!

Reikia Apsiauti Gražiais Čeverykais!

O kur geresnių gauti, kaip didžiausioje Lietuvių Čeverykų Krautuvėje visoje Newarko apylinkėje?

Tik didelė krautuvė įstengia turėti čeverykų įvairių ir visokių madų, medžiagos, spalvų, kur žmogus gali atėjęs pilnai pasirinkti. Moterims ir merginoms turime ir virš-didelių.

Vyrams turime geriausių ir stipriausių išdirbyščių, kaip Firmos Overglob ir kitų. Mergaitėms ir berniukams turime drutų, gražių ir kojoms sveikų čeverykų. Kainos musų neaugštos.

Atsilankykite didžiausioje Lietuvių Čeverykų Krautuvėje:

S. AND T. SHOE CO.
179 Ferry Street, Newark, N. J.

ATSIMINIMAS

(Velykų apysakėlė)

Rašo P. Kriukelis

Velykų šeštadienis. Sargybinis parubežyje, Slavikų miestelyje, Jonas Kostra, ėjo nuo rinkos su Velykų pirkiniais. Pirkiniai buvo neturtingi; pora dešrų, pora svarų avienos mėsos ir pora desėtkų kiaušinių.

Eidamas pro traktierių ir užgirdęs girtus dainuojant, atsiminė, kad jo kišenėje tik du pusbuteliai.

— Labai mažai — tarė sau sargybinis. — Viedras, o nors gorčius, tai ir tai neperdaug, nes giminių bus keli tuzinai.

Sargybinio sieloje kilo liudėsis del mažos algos ir eidamas lėtais žingsniais sulyg įpročio, staptelėjo prie pakrypusios, šiaudais dengtos bakužėlės ir pažvelgė per langą. Šis namas prigulėjo neturtingam Tamui Višinskiui, kuris užsiiminėdavo kontrabanda, iš Prusų gabendavo knygas. Kiek sykių sargybinis ėjo pro šią bakužėlę, tiek sykių ties ja sustodavo ir pažvelgdavo per langą, kad pamačius trejų metų Stepuką Višinskiuką, kuris taip daug buvo panašus jo pasimirusiam Stepukui. Višinskas su savo kontrabanda tiek jau sargybiniui įkyrėjo, kad nesykį jis jį manė kaip šunį nušauti; bet Stepuko veidelis neleido to padaryti.

Vėlai vakare Kostra turėjo užimti sargybą ant kranto upelės Sesarties, kuri skyrė Rusus nuo Vokiečių. Labai nemalonu buvo Velykų naktį išeiti sargybon, bet Kostra, pakeikęs popus ir carą, piktas, kaip širšė, išėjo. Kaip tik Kostra peržengė namų slenkstį, tuojaus jį apsupė malonus pavasario oras. Iš visur buvo girdžiama, kaip ćiurlendamas skuba, bėga vanduo, kaip miškas linksmai užia, kaip Sesartis, lyg vandenpuolis, užia-dėjuoja.

— Na, po plynių, buk geras sargybinis! Visur užia ir grumždžia; kontrabandistams tik ir gyvenimas tokioje nakty, — keikėsi Kostra.

Jis pasiekė Sesarties kranto, priėjęs prie seno ąžuolo, ant jo išdubusios šaknies atsisėdo.

— Na, kad biskutį užsnudus, — manė sau Kostra. Vieną tik sekundėlę blakstienos prisimerkia, bet sargybinis pašoksta ir klausia savęs: Ar nepramiegojau keleto valandų?

Rytas. Varpai suskambėjo ir nešė žinią, kad Kristus kėlėsi iš karsto. Sesartis dar labiau sujudo, — užė ir pritarė varpams. "Aleliuja, Aleliuja," buvo girdėtis ir Kostra atsiklaupęs po ąžuolu, meldėsi; ąžuolo šakos svyravo virš jo galvos ir kalbėjo apie Lietuvos praeitį, kalbėjo kaip po jo šakomis buvo au kuras, prie kurio meldėsi Perkuno kunigas.

Kostra ąžuolo kalbos nesupra to. Kažkas netoli krumeliuose sumirgėjo. Kostra perstojęs mel stis, į tą pusę įbedė akis. Ir iš tikrųjų pamatė, kad krumelyje tarp kelmų slapstosi žmogus.

Kostra greitais žingsniais pra dėjo artintis; žmogus, pamatęs, kad jį seka, su nešuliu pasileido bėgti; Kostra suriko: Stok!" ir ištiesė šautuvą. — Tai Višinskas! — ir nuleidęs šautuvą žemyn, pradėjo vytis.

— Stok, velne! — ir Kostra smarkiai drožė šautuvo buože Višinskiui į nugarą. Višinskis parkrito. Kostra jau durtuvu taikė į kontrabandistą, bet štai jam umai prisiminė Stepukas.. — "Kur tėtė, kodel jis neateina pusryčiautų?" — klaus Stepukas motinos. — "Užmušė jį, vaikel užmušė jį sargybinis Kostra." — atsakys motina.

Brrr, — nukratė sargybinį šiurpulis ir nuleidęs durtuvą, šcko keikti Višinskį.

— Aš tau, šėtono puse, sakiau, kad tu man papulsi, tu padlos šmotai!

Višinskis, kiek turėdamas jėgų, su nešuliu knygų ant nugaros bėgo Slavikų link, o vis jį dar lydėjo sargybinio balsas.

— Na, palauk tu šėtone, — papulsi tu mano rankose dar sykį, tai susmirsi, kaip šuva! Užmušiu kaip šunį! Atsimink, šėtone, — kaip šunį!

Sargybinis Kostra, gryždamas namo, staptelėjęs ties Višinskio nameliu ir pažvelgęs per langą susikeikė: — "Vat svolač! uže domo knygi dalše poslali." Bet prie stalo pamačius Stepuką, kuris godžiai valgė kiaušinį, jam jausmai atsimainė.

— Mažulėlis, kaip jis išalkęs, — pratarė Kostra, ir nužingsnia vo į namus.

PAVASARINIS TONIKAS

Dr. Matthias Nicoll, Jr., N. Yorko Valstijos Sveikatos viršininkas padavė gėrą receptą pa vasariniui tonikui.

Jis sakė: "Kasdieną gauk daug saulės šviesos ir paveikščiok po tyrą orą. Paskui pavalgyk gerai, ir žiurėk, kad prie kiekvieno valgio butų nors viena daržovė. Leisk kunui ilsėtis, miegodamas nors aštuonias valandas. Miegodamas, žiurėk kad gautum užtektinai tyro oro. Atsikėlęs rytmetį naudok daug vandens kaip išlauko taip ir iš vidaus, arba nusiprausk gerai ir gerk daug vandens.

"Seniau, pavasario laiku vaikams budavo duodamas gerti mi šinys susidedantis iš sirupo ir sieros. Budavo spėjama, kad ko kiuo nors stebuklingu budu tas mišinys išvalydavo žmogaus sistemą. Dalinai gal taip ir budavo, nes sirapas valo vidurius; bet naujoviniai vidurių valytojai tą patį padaro ir neapsunkina sistemos su cukrumi. Budavo ir kitokių tonikų, bet didesnė jų dalis susidėdavo iš alkoholio.

"Nėra jokių stebuklingų gyduolių. Tos kurios pagelbsti vienam, gali kitam užsibaigti su blogom pasekmėm. Yra tik vienas vaistas, kuris geras visiems, kurie turi "pavargusį jausmą" arba taip vadinamą "pavasarinį karštį." Ir tam tonikui Dr. Nichols davė receptą augščiau, ir kuris visiems yra prieinamas."

F. L. I. S.

Kuomet Kudikiai Verkia Pabandykite

BAMBINO
BABY'S BEST FRIEND
TRADE MARK

Geriausis vaistas nuo vidurių užkietėjimo.

Iš Amerikos Lietuvių Gyvenimo

Čia Talpinama Žinios iš Amerikos Lietuvių Gyvenimo Išimtinai. Rašo Musų Gabausi Korespondentai Apie Teatrus, Prakalbas, Balius ir Bendrą Lietuvių Judėjimą.

CHICAGO, ILL.

Energingas Susirinkimas

Balandžio 8 d. A. L. T. Sandaros 75 kp. laikė susirinkimą. Kadangi buvo nominacija į centro valdybą, tai susirinkimas buvo skaitlingas. Energingas musų veikėjas pirm. J. Švitra atidaręs susirinkimą, pareiškė, kad sekretorius atnešęs protokolą iš praeito susirinkimo, bet susirinkime negalėjęs pasilikti asmeniškų reikalų dėlei. Tad tam susirinkimui pakviesta raštininkauti vaist. A. A. Tulys.

Tarp kitų klausimų nuosekliai apkalbėta p. Radžio, valstiečių liaudininkų atstovo, marš rutas. Kadangi paaiškėjo, jog p. Radys yra kitokio nusistatymo, negu buvo p. Makauskis, jog pas jį nėra noro sukti sandariečius prie socialistų, tai kuopa pasižadėjo dėti visas pastangas padėti maršruto pasisekimui.

Pranešus p. Kriukonį nebenorint buti kuopos delegatu į IV apskritį, jo vieton išrinkta senas ir nenuilstantis lietuvių dirvoje veikėjas, adv. S. Kodis.

Dienotvarkę baigiant, p. Tulys pasiulė kuopai apkalbėti, ar gerai padarė centro valdyba, suspenduodama p. K. S. Karpavičių ir priimdama p. J. O. Širvydo rezignaciją. Keli pasiulė kuo pai nesikišti į c. v. reikalus. Dr. K. Drangelis, paėmęs balsą tuo klausimu, nurodė, kad jam teko dalyvauti tautiškame veikime jau keliolika metų atgal ir kad jisai savo akimis yra persitikrinęs, jog p. Širvydas ir p. Karpavičius, ypač Širvydas, visuomet buvo dideli patriotai ir stulpai tautininkų judėjime. Anot jo, tie, kurie šiandien straksi prieš Širvydą, nėra verti to žmogaus vieno žodžio. Pasitraukus Širvydui ir Karpavičiui iš Sandaros, joje pasilieka tuštuma, kurios šiuom kartu niekas negalės užpildyti.

Kalba patriotiniams reikalams atsidavęs žmogus, p. Gasiunas. Jisai nurodo, kad del to, kas atsitiko Lietuvoje, neprivalėjo musų partijai taip susidrumsti. Mes esame toli nuo Tėvynės ir negalime sąžiningai pa sakyti, kas jai yra ar butų sveikiausia. Tie žmonės, kurie gyvena Lietuvoje ir stovi jos priešakyje, nepalyginamai daugiau už mus nusimano tėvynės reikalais. Mums gi sveikiau rupintis pačių savo likimu. Jisai deda daug vilties į naują organo redaktorių, tikėdamas jį pataikinsiant vesti organą ta kryptimi, kuria jis buvo vedamas pusantrų metų atgal. Jisai nurodo, kad reikia stengtis su savo laikraščiais draugiškai sugyventi, ir kitų partijų organams nepataikauti. Po plačių išvedžiojimų, prieina prie išvados, kad centro valdyba padarė partijai didelį nuostolį suspenduodama p. Karpavičių ir priimdama rezignaciją p. Širvydo.

Kalba vaistininkas A. A. Tulys. Jisai primena, kad nėra Sandaros konstitucijoje punkto, kuris pateisintų minėtą centro valdybos pasielgimą. Jisai nurodo, kad iš principo ir p. Širvydas ir p. Karpavičius ir kiti tos nuomonės žmonės pasmerkė perversmo iniciatorius. Minčių skirtumas pasireiškė sandariečiuose tik taktikos klausime. "Vienybė" ir "Dirva" išlaikančios seną sandariečių nusistatymą. Tuom tarpu "Sandara" paskutiniu laiku nebebuvo galima atskirti nuo socialistų organų. Toksai gi apsireiškimas sandariečiams nepakenčiamas. Sandariečiams nėra garbės bendradarbiauti su idėjų nustojusiais socialistais, kurie nepersenai varė akciją prieš Lietuvą. Sandariečiai buvo patriotai ir tokiais privalo pasilikti. Lig šiol "Vienybė" ir "Dirva" stovėjo su "Sandara" ir už "Sandarą." Dabar gi musų organas pasiliko vienas. Ant galo, p. Tulys primena, kad esą daroma akcija prieš Širvydą ir Karpavičių yra daugiau asmeninio nei politinio pobudžio. Girdi, jam pasitaikę matyti asmeniškų laiškų, kuriuose tam tikrų asmenų (aš čia neminėsiu jų vardų) buvo verčiami kalnai prieš buvusią valdžią, kad toji to ar to nepaskyrė į konsulus. Tuom tarpu "Vienybė" užgyrė Šleževičiaus valdžią, paskyrusią konsulu p. Rabinavičių. Tuo ji pasidarė prieš save bent tris dideliais priešais. Ir tie žmonės dabar, apsisukę, griauna kalnus ant naujos valdžios ir, pasinau dodami tam tikru žmonių upu stengiasi kenkti p. Širvydui ir Karpavičiui. Nustoti pp. Širvydo ir Karpavičiaus yra didelis smugis Sandarai. Todel kuopa neprivalo nutylėti šiame atsitikime.

Dr. Drangelis duoda įnešimą viešai pareikšti centro valdybai apgailestavimą del jos tokio nerimto pasielgimo. Taip gi išreikšti užuojautą pp. Karpavičiui ir Širvydui del to, kad c. v. jų nesuprato ir nesugebėjo įvertinti. Įnešimas paremtas per p. Grišių. Paskui dar tarė savo žodį p. Grišius ir p. Kazinauskas, smerkdami centro valdybą tuo pačiu.

Apart to kalbėtojų buvo paste bėta, kad c. v. eidama tuo keliu, privalo suspenduoti šią kuopą, nes praeitam susirinkime ji praleido reikalavimą susilaikyti "Sandarą" nuo talpinimo prieš naują valdžią straipsnių. Taip gi turėtų buti suspenduotas ir IV apskritys, kuris pareikalavo centro duoti ir priešingos nuomonės nariams išsireikšti perversmo klausimu.

Įnešimas tapo priimtas didele didžiuma balsų. Vaistininkas A. A. Tulys įgaliotas viešai paskelbti minėtą.

Apart to, buvo dar kalbama kaip padidinti ir sustiprinti kuo pą. Grišius ir p-nia Andriulienė išrinkti organizatoriais.

Liberalas-Sandarietis.

Nuo Redakcijos. Dedame šią korespondenciją delto, kad ji yra tik korespondencija, kuriom vieta yra atdara "Vienybėje" iš visų pusių. Vienok priduriame, kad tas stato truputį kėblion padėtin musų vieną redaktorių, kurio asmeniu čionai kalbama. Mes prašytume musų skaitytojų ypač kurie yra sandariečiai, nedaryti iš šito jokių išvadų. Vieno asmens išėjimas iš partijos, neturėtų sudaryti jokios reikšmės.

WILKES BARRE, PA.

Lopatto — Slavų Tautų Pirmininkas

Susiorganizavo čia Slavonišių tautų klubas "Tatra" ir jie šrinko savo pirmsėdžiu John S. Lopatto, musų advokatą. Organizacija yra mišri: dauguma yra, žinoma, Lenkai; bet kad yra ten visų iš slavoniškų tautų žmonių, tai tas ir yra svarbu, kad jie ir nekuriuos Lietuvius ten kviečia ir net pastumėjo pirmyn; žinoma, su tam tikrais išrokavimais.

Yra išsikalbėta su keleta įžymesnių čia gyvenančių Lenkų, kurie esą sutiktų klausimą Lietuvos ir Lenkijos irgi rišt arbitracijos budu panašiai kaip ir Švedai su Lietuva.

Senai čia gyvenanti ir jau suamerikonėję Lenkai nemato nieko geresnio, kaip tik susitaikinti su Lietuva ir gyventi ramybėje; jie nelabai tiki į Pilsudskių Juzefą. Esą, tas yra užsivarymas ir gero nieko nedasieks.

— Oras čia yra pavasario, rytais pašoliai, o dienomis džiovina vėjalis dirvonus, kas pagreitina laukų darbus. Darbai kasyklose eina pusę laiko; vienos dirba keturias, kitos tik tris dienas į savaitę, taip, kad angliakasiai nežino, ar geriau dirbs, ar ne, į vasarą.

Lietuviškoje dirvoje visai tyku ir regis, kad čia ir nėra Lietuvių visai; niekas nieko neberengia ir niekas nemano ką rengti. Mat kaip miegti, tai visi ir miega letargo miegu; jeigu kas ką pradėtų rengti, tai "tavorščiai" pirmi užbėgtų už akių ir jau jų surengta; pas juos tokia yra tvarka ir laukia tik panašios progos.

Nienių Jonas.

CHESTER, PA.

Gavėnioje Katalikai — Pas Trockį

Kovo 19 d. vietos Trockio pasekėjai surengė vaidinimų vakarą, kuriame bjauriausioje išvaizdoje atvaidino kunigą. Jį nutaisė tokiu pasileidėliu, kad vargiai kur toks ir yra. Na, ir vietos katalikėliai visi pametę gavėnios pamaldas, subėgo žiurėti, kaip komunistai išdergia kunigą.

Neužilgo vienas parapijonas parašė laikraštin tokį prigrumojimą vietos katalikams: "Palaukit jųs, kai ateis jums mirties valanda!"

Juokų Brolis

Skaitykit ir Platinkit "Vienybę"

ATSIKRATYKITE NIEŽTĖJIMO

Odos niežtėjimas nemalonus. Šis tepalas greitai prašalina. Gaunama visose aptiekose.

SEVERA'S ESKO

Zonite

For pyorrhea

Išvengti užsikrėtimo dėsnų vartokite Zonite, naują galingą antiseptiką. Jis apsaugo ir nuo persišaldymo, kosulio ir kitų rimtų nosgerklės ligų.

Telefonas W.-B. 7799

Dr. Vincas L. Brookus
LIETUVIS DENTISTAS
8 So. Main Street
Wilkes Barre, Pa.
(2-ros lubos — kambarys nr. 19)

Bell Phone Poplar 7545
A. STANKUS
— Lietuviškas Graborius —
Geriausias patarnavimas,
Daug metų patyrimo
1023 Mt. Vernon St.
Philadelphia, Pa.

M. M. ŠLIKAS
Lietuvis Advokatas
2433 E. Allegheny Avenue
Philadelphia. Pa.
Tel. Regent 0648
Namų Tel. Michigan 5751

TARKA

APMAKLINĖJIMAI

Tegraužia

Waterburio "Progresyvių" Dėjų Sąryšis dar sykį nutarė, vieton poros šimtų litų savo giminėms Lietuvon, pasiųsti *protestų:* esą — lai graužia juos.

Visų-Svarbiausias

Gavome pirmą numerį "Sandaros," suredeguotą naujo redaktoriaus. Matyti, kad ir šiam "Vienybė" bus svarbiausiu ir labiausia skaitomu laikraščiu, kaip ir visiems jo pirmtakunams. Taip ir gerai: "Vienybė" — juk seniausias laikraštis Amerikoje.

Musų Laikraščiai

"Sandara" rašo, kad Lietuvos kreditas taip nupuolęs užsieny, kad Lietuva negautų nei supuvusio dvylekio.

"Laisvė" gi rašo, kad Yčas į Londoną, o Karvelis į Berliną nuvažiavo parsivežti po keletą milionų "fašistams."

Ielius.

IŠ LIETUVOS

Šiaulėnai. ("Tarkos" atstovo kor.) Nesenai Liepiškių k. A. Liulis, savo mylimą tarnaitę, papjovęs ir dar pakorė. — Šis kaimas dar caro laikais atsižymėjo prie Mingilo užmušimo 1896. Caro valdžia žadėjo pagrąsinimui pastatyti raudoną stulpą gale kaimo su parašu "Žmogžudžių kaimas."

Dabar Šventakupriai projektuoja vistiek pastatyti raudoną stulpą ir pakabinti "Tarką" su parašu: "Razbaininkai," kad praeiviai matytų ir pasiskaitytų.

Pilypas iš Kanapių.

MUSŲ PUDYMAI

Pyladelpė. Pas mus Richmondo pusėj, jau irgi suaugo gražaus senbernių "jaunimo." Kaip kitur, taip ir čia, jie gana dailiai progresuoja: kozyrose, bolėse, mėnesienoje ir "šešiolikinių" gaudyme.

Nesenai musų senberniai sutvėrė meno draugiją, kuri ruošia teatrą. Tik režisorius esąs vis kažinko piktas, todel artistai neriklijuoja. Pamatysim, ar musų senberniai pagimdys ką, kaip Izaokas pagimdęs Jokubą...

Tarkos Parapijonas.

Čiukagė, Yla. Lietuvių Golfo klubiečiai šeštadienio nakty (Bal. 2 d.) laikė savo "sesiją." Apie 2 val. ryto mitingas buvo pilname judėjime. Tik štai kas sušuko: "hands up" ir keturi ne prašyti nei svečiai nei nariai pradėjo klubiečių pašones glostyti ir žerti nuo stalo likusius poperinius ir skambučius.

Liko tik kazyrės plikos!

Šiej lindynėj daugiausiai naktimis tuno "Padaužų" ir "Žioplio" korespondentai iš cnatlyvų "Naujienų" štabo.

Ai-Vai,

Balta-Marė. Pas mus dabar priviso daug klubų, ypač demokratų, po visokiais vardais, kurie iš savo tarpo rekomenduoja kokį nors narį į miesto valdybą, arba balsuoja už svetimtautį, — žinoma, už "darbininkų užtarėją;" tai vis didelis judėjimas iš kišenės, o paskui revoliucija pilvui.

Yra dar vienas klubas, kuriam pridurė vardą "Miegančiųjų." Jeigu katra moteriškė nesulaukia savo vyro, cina į klubą. Čionai rasime senbernį arba bosą besnaudžiant. Gyvanašliai pavaryti nuo savo moteriškių eina tenais miegoti; tik Šventakuprių negirdėti atsilankant, kadangi jie ir taip turi meilingų gyvanašlių moteriškių su gražiai paklotomis lovomis.

Tiek to, vis progresas į ateitį del gudresnių, kurie moka kvailesnius išnaudoti; bet nepersenai ir ant jų buvo medžioklė, iš kur ar tris vežimus nugabeno prieš vaitą teisintis.

Žinomas

REDAKTORIŲ PPASISVEIKINIMAS

Širvydas ir Karpavičius (atvažiavusiam Pronskui diplomatiškai): O, šolem aleikim, plunksnos drauge!

Pronskus (užpakalį patursinęs, turkiškai): Zurlu-gurluburlu!

BANDYK ATGAUTI DOLARĮ

(Minklė)

Laikrašty "Chicago Tribune" bendradarbis R. H. Little užminė sekamą minklę, del kurios keletas jau lipa ant sienų.

Pavyzdžiui:

Pasidėk bankan $50 ir paskui sekančiai išsiiminėk:

Pirmą sykį $20, liks $30
Antrą sykį $15, liks $15
Tretį sykį $9, liks $6
Ant galo $6, liks nieko

$50 $51

Dabar bandyk iš banko gauti tą likusį dolarį!

KLAUSIMAI

1. Kodel daugiau Čikagos daktarų ir advokatų garsinasi bolševikų "Vilny," negu socialistų "Naujienose."

2. Kodel "Naujienų" Padauža įdriso įdėti į tą laikraštį sekamas eiles:

Bolševikai raudoni,
Fašistai juodi,
Ir meška su lokiu,
Abudu tokiu
Skirtumas gi tame,
Kad bolševikai smunka,
O fašistai tunka
Ir skaičiu didėja.

Ką Grigaitis į tai sakys?

3. Kodel buvęs "Sandaros" redaktorius Paulauskas džiaugiasi, kad Grigaitis jį vieną sykį pagyrę?

4. Kodel Atstatymo B-vei reikalinga sekretorius su $40 savaitine alga, jei *biznio* ta b-vės nedaro?

5. Nuo ko gyvanašlės gavo savo vardą: ar nuo to, kad jos vyrai dar gyvi, ar nuo to, kad jos pačios *per gyvos?*

Kasatsakys.

ŽVIRBLYTIS

Išėjo tėtušis, iškuprino,
Šautuvu prie šono, išdyrino.
Pamatęs žvirblytį, pavilbino,
Atlaužęs gaidelį, nubildino.
Parvežė brolyčiai, pargirgždino,
Įvilko nuo rogių, įčiunčino;
Nupešė dukrytės, nudulkino,
Iškepė mamytė, iščirškino.
Įnešė sesytės, įstyrino,
Pastatė ant stalo, parėplino.
Susėdo sveteliai, surioglino,
Suvalgė žvirblytį, sutraškino.
Bevalgant žvirblytį, betraškinant,
Išmaukė alučio du pusbačkiu.

SUDIEU, ŠLUOTA!

(Girtuoklio Meditacija)

———Ir kaipgi nesidžiaugti progresu ir naujais išradimais! Antai, koki palaima žmonijai su išradimu stubos šlavimui mašinos — "Vacuum Cleaner." Ji išvarys šluotas iš stubos į muzėjus. Tas bjaurus įrankis — šluota — neberiogsos kampe, lyg tyčia budama suokalbyje su mano žmona prieš mane, ir man vėlai pareinant iš karčemos visai nebereiks apie ją prisiminti.. Šalin su šluota!

JUOKIS KAD IR NENORI

Ekspertai Nesutinka

Leidė: — Tai tu sakai, kad tavo tėvas sužeistas sprogime. Kaip gi tas atsitiko?

Vaikas: — Nagi, motina sako, kad buvo perdaug mielių, bet tėvas sako, kad buvo perdaug cukraus.

Galvingas Jurgis

Uršė: — Ką tu čia dar teisinies? Juk argi aš negirdėjau, kad tau vakar parėjus namo, laikrodis išmušė antrą!

Jurgis: — Taip, širdele; jis norėjo mušti vienuoliką, bet aš greitai sustabdžiau, kad tavęs, širdele, nepribudinti be reikalo.

Tikrai Pasakė

Elzė klausė savo mylimo Petro: "O širdužė, ir kur tų buvai prieš 1,000 metų!" Petras atsakė: "Ten, kur visi."

P. iš K.

VELYKŲ PIETŲS

Ar jųs galite džiaugtis Velykų pietais? O mes žionme daugelį žmonių, kurie bijojo valgyti sveikus valgius. Pagalios jų geri draugai pasakė jiems apie Trinerio Kartųjį Vyną, kuris suteikia pirmą pagelbą silpnam

pilvui. Jie išbandė šią malonią gyduolę ir dabar džiaugiasi kiekvienu geru valgiu. Išbandykite ir jųs ir pažiurėkite, ar jis neprašalins rugščių iš pilvo ir nepadarys galo vidurių užkietėjimui. Jis yra daug geresnis, negu kokie kenkianti pilvui liuosuoti preparatai. "Maple Lake, Minn., Kovo 1 d. Daugelis žmonių sako, jog aš geriau atrodau, negu keli metai atgal. Trinerio Kartusis Vynas tai padarė, ir aš tai sakau kiekvienam. Charles Miller." Gaunamas pas visus gyduolių pardavėjus (sampalas gaunamas pasiuntus 15c. Joseph Triner Company, 1333 S. Ashland Av., Chicago, Ill.)

SVETAINES MUZIKALIŠKO NAMO BENDROVES IR GEDIMINO KLIUBO PHILADELPHIJOJ VALDYBA

Pirm. — IG. LIEPA, 2615 E. Westmoreland St.
Vice-Pirm. — KAZ. ARLAUSKAS, 2974 E. Almond St.
Prot. Sek. — J. IVANAUSKAS, 3585 Salmon St.
Fin. Sek. — D. BAIRUNAS, 3118 Belgrade St.
Iždin. — KL. STEPONAVIČIA, 3304 Richmond St.
Direktoriai:
ANT. TVARANAVIČIA, 3273 Tilton St.
D. ŠLIOGERIS, 3292 Miller St.
B. SARCEVIČIA, 3237 Salmon St.
M. VIŠNIAUSKAS, 2886 Cedar Street.
Svetainės Gaspadorius
JUST. BALINSKAS, 2715-17 E. Allegheny Avenue.

SKAITYK IR PLATINK "VIENYBĘ"

GARSINKITĖS "VIENYBĖJE"

Jei plaukai slenka? Naudok Ruffles

MOTERIS UŽSIMOKA

Strėnų skaudėjimo kančios, vėmimas ir silpnumas, ištinę kojos dažnai paeina nuo netikusių inkstų ar puslės.

Tik moterys žino, ką tie skausmai reiškia, o vienok turi diena dienon kentėti, nors pagelba po ranka. Pabandykite dėžutę Gold Medal haarlem oil capsules (vienatiniai tikrosios). Tai moterų draugas per virš 200 metų. Pradėkite šiandien ir patėmysit ryt. Dėžutė po antspauda. Garantuojama.

GOLD MEDAL HAARLEM OIL CAPSULES

Ieškokite vardo GOLD MEDAL ant dėžučių ir neimkite kitokių. Visose aptiekose, 35c., 75c., $1.50.

LINKSMŲ LIETUVIŲ KABARETAS
"CLUB WHITNEY"
3220 Avenue U Brooklyn, N. Y.
SAVININKAS ALEX J. NAGEN

SVEČIŲ UŽEIGA - RESTORANAS SU SKANĖSIAIS - JAUNUOMENEI KABARETAS - ŠOKIAI
Linksma - Smagu - Draugiška

Savininkas yra visų pažįstamas garsaus Semkin's Hotelio Menadžeris.
Phone: Esplanade 8705.

KELRODYS: Automobiliais — Ocean Ave. iki Ave. U po kairei Flatbush Ave. iki Ave. U po tiesiai.

Tel. Stagg 7689
REIKALE IMKITE
THE FAST EXPRESS
PERKRAUSTOME VISKĄ IR VISUR!
JONAS KUBILIUS
468 Grand Street, Brooklyn, N. Y.

DIDELĖ PERMAINA PO 10 METŲ PAS
MACYS BROS. FURNITURE CO.
Namas Pertaisytas Moderniškiausiai; Furnišiai Vėliausios Mados, Tik ką iš Dirbtuvių. Stock'as Dvigubai Padidintas; Gvarancija iš Dirbtuvių Daugiau Užtikrinama; Patarnavimas Daug Tobulesnis Del Publikos. — Išmokėjimo Sąlygos Lengviausios

KURIEMS TIK KO REIKALINGA Į NAMUS KREIPKITĖS

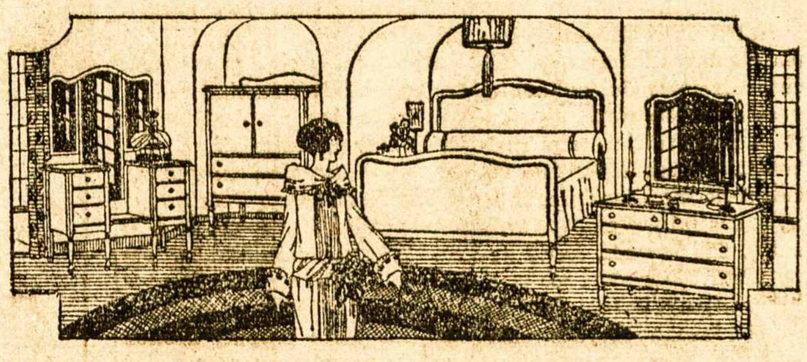

198-200 GRAND STREET BROOKLYN, N. Y.
TARPE DRIGGS IR BEDFORD AVENUES
Pristatom į visas New Yorko ir Brooklyno apylinkes Dykai ir Saugiai

MILIONO DOLARIŲ SALĖ

Puikiausi Brooklyne vieta Baliams, Vestuvėms, Vakarienėms, Vakarėliams, Prakalboms, Koncertams ir Banketams. — Gražus, moderniški kambariai susirinkimams.

Draugijos, pavieniai ir rengimo komisijos visados maloniai gaus pilnas informacijas pas —

MILLER'S GRAND ASSEMBLY
The $1,000,000 Ball Room
318 Grand Street
Cor. Havemeyer Street, Brooklyn, N. Y.
Tel. Stagg 7798

Tel. 2320 Greenpoint —:: ::— Telephone 7867 Main

GRABORIUS
JUOZAS GARŠVA

Mano firma gerai atlieka sekančius darbus: išbalsamuoja ir laidoja mirusius ant visokių kapinių. Pagrabus paruošia nuo paprasčiausių iki prakilniausių. Parsamdo karietas laidotuvėms, veselijoms, krikštynoms ir kitiems pasivažinėjimams.

Viršui minėtais reikalais kreipkitės pas mane, o būsit užganėdinti

231 Bedford Ave. OFISAI: *264 Front Street*
BROOKLYN, NEW YORK

Tel. Greenpoint 7831
LIAUKUS FOTOGRAFAS

Fotografijos imamos yra visada, dieną ar naktį, nėra skirtumo. Šiuomi pranešu, kad ir automobilius parsamdau del vestuvių, šermenų ir taip visokiems pasivažinėjimams. Karai naujausios mados.

Reikale kreipkitės sekančiu adresu:

214 Bedford Avenue
(tarpe N. 5th ir N. 6th gatvių)
Brooklyn, N. Y.

LIETUVIŠKA AKUŠERKA

Marijona Tamkienė

Prie palagų ant pareikalavimo dieną ar naktį, taipgi nedėldieniais. Darbą atlieka atsakančiai už prieinamą kainą.

138-31 LLOYD RD.
(Otto Place)
JAMAICA, L. I.
Telephone: Republic 6233

ĮSISENĖJUSIAS VYRŲ-MOTERŲ LIGAS
Pasekmingai Gydau Moderniškais Mokslo Budais

PARODAU GREITAS PASEKMES visose formose nervų, odos ir kraujo suirimų, odos išbėrimų, įsisenėjusių žaizdų, nervų silpnumo, inkstų ar šlapumo suirimų, raumatizmo, hemoroidų, fistulų, ištinusių liaukų, ar kitokių pilvo, vidurių, žarnų ligų. Ištiriu kraują ir apsakau tikrą jusų stovį.

MANO KAINOS PRIEINAMOS ir asmniškai prižiuriu kiekvieną sykį atėjus. Kraujo tyrimas Wassermano sistema ir kemiška analyzė šlapumo, X-spindulių kvotimas.

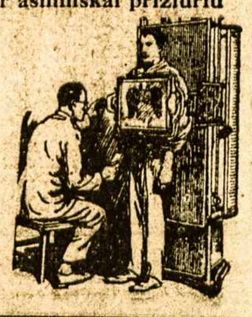

Pasitarimas ir Patarimas Dykai
DR. ZINS *Specialistas*
110 East 16th St., New York City
Tarpe 4th Ave. ir Irving Place
Valandos: 9 iš ryto iki 8 vakaro.
Nedėliomis: 9 iki 4 po pietų.

20 NAUJŲ NAMŲ

Įsigyk namą viduryje Jamaicos miesto, kur dabar yra baigiama 20 vienos šeimynos namų ant Otto Place, 10 minutų nuo Jamaica Didžiosios Stoties, 10 minutų nuo Jamaica Elevatoriaus. Trolly Karai ir Busai ant vietos. Namai 6 kambarių, tailos kičinai ir maudynės, kanalizacija, šalygatviai. Viskas išmokėta. *Kitur nepirk nepamatęs musų namų!*

BATVINIS BROTHERS
10739 - 115th ST., RICHMOND HILL, L. I.
TELEFONAS: CLEVELAND 5654.

Važiuojant Jamaicos Elevatoriu, važiuokit iki Metropolitan Stoties; ten išlipus, eikit į pietus Ven Wick Ave. iki Otto Place. Arba atsišaukit pas mus augščiau paduotu antrašu.

ANTANAS TAČILAUSKAS
Savininkas
Lietuviškas Restoranas ir Susirink. Svetainė

Čia galite gauti tinkamus valgius, gerai pagamintus ir už prieinamą kainą. Taip pat pasirendavoti svetainę susirinkimams, vestuvėms bei kitokioms apeigoms.

999 GRAND STREET, BROOKLYN, N. Y.
Telefonas Stagg 3922)

PAVASARIS

Rašo Jonas J. Nienius

Štai ir pavasaris! Kovo 21 diena jau atėjo ir praėjo. Užtekėjus saulutei, žvilgterėjo ji linksmai į mus ir dienelės nuo šiandien eina jau vis ilgyn ir ilgyn. Spinduliai šiltesni ir šviesesni, švelniai pabučavo žemę, ir sniegas bėga galvatrukčiais į upelius, norėdamas pasislėpti nuo saulutės.

Suvisu nesenai trečdalis musų planetos, ant kurios mes gyvename, buvo apdengtas baltu sniego divonu, tarsi apmirusios kapinės. Visa gamta tarsi negyva buvo; žmonės ir gyvunėliai, kuriems labai įgrįso žiemos smarkavimas — išsiilgę laukė pavasario dienos, kaip kad vaikučiai laukia Kalėdų, bei Velykų švenčių; nes jie tikisi ką gauti nuo tėvų ar giminių; taip lygiai ir žmonės laukia nuo gamtos tyresnio oro ir skaistesnių dienelių.

Nubudo laukai, girios ir kalnai; nudžiugo žmonės, ir visi gyvunai linksmu veidu pažiurėjo į padangę, tarsi dėkuodami šviesiai saulutei — "Šaltiniui gyvybės." Šiltas vėjalis paputė, paukšteliai sučiulbėjo, gyvuliai mykia, bliauna, kriuksi, loja, žodžiu — džiaugiasi. Medžių lapai veržiasi iš bumburų (sprogsta), žolynai žemę skėčia ir veržias į viršų; viskas neapsakomai džiaugiasi išsisukę iš po žiemos retežių; gamta, — kaip kokis belaisvis, išleistas iš kalėjimo džiaugiasi ir gėrisi gamtos permainomis.

Ukininkams tai jau yra tikra galybė darbų: vieni aria žemę ir išdirba, kad duotų gerą derlių; antri prižiuri sodnus ir daržoves, kad vaismedžiai butų našesni ir duotų daug vaisių-daržovių. Paukšteliai krauna sau lizdus kartu čiulbėdami, kad nebutų taip nuobodu pataitei tupėti lizde, prirengia naują kartą sekantiems metams. Žvilgterėjus į upelį, ir tenai eina darbas ir gana sparčiai žuvelės neršia ir cina prieš vandenį, kad butų patogiaus jų naujoms žuvytėms ir maisto sužvejoti ir tyresnis vanduo. Viskas, kas yra gyvas, kruta, rengias ir atlieka savo pareigas į našumą.

UŽRAŠYKIT "VIENYBĘ" SAVO GIMINĖMS IR PAŽISTAMIEMS LIETUVOJE

"DIRVA"
(Eina 12-ti metai)

Populiariškas visuomenės savaitinis laikraštis talpina mokslo, literaturos ir kitokius gražius, lengvus skaitymui raštus, senoviškas pasakas, kokias visi mėgsta skaityti; Lietuvių Liaudies Dainas, kurias visi Lietuvoje dainavome jauni budami; plačiai rašo apie Sportą, atsižymėjusius musų tautos vyrus ir tt. Kaina metams $2. Pamatymui siunčiaime dovanai. Reikalaukit kopijos tuojaus.

"DIRVA"
6820 SUPERIOR AVE.
Cleveland, O.

DIDELĖ EKSKURSIJA į LIETUVĄ

išplauks iš New Yorko
(per Southampton)

GEG. 31 D.

ekspresiniu Cunard-laivu-palociu

"AQUITANIA" 45,647 TONŲ

po asmeniška vadovybe p-no C. FRUTON, prityrusio keliauninko iš Cunard štabo. Iš Southamptono keleiviai specialiu traukiniu bus nuvežti į Londoną, kurs sės ant laivo tiesiai į Klaipėdą. Fruton prižiurės keleivių bagažą ir aprupins viską reikalingą kelionei; pridabos jų gerovę ir suteiks užtektinai palinksminimų. Tai puiki proga keliauti draugėje savo tautiečių. Privatiški kambariai trečioje klesoje ir švarųs bei patogųs vieši kambariai pasižmonėjimui. Naminis virimas.

Papigintos 3 klesos laivakortės į abu galu.
Prieinamos kainos antroje klesoje.

Kad apsaugoti savo pinigus, pirkite
CUNARD TRAVELERS CHECKS.
Jie geri visur.

Tolimesnių inf. klauskit pas vietos agentą ar pas:

CUNARD LINE

25 Broadway
New York, N. Y.

SAVE TO TRAVEL ASSOCIATION — SAVE TO TRAVEL — MEMBER BANK

Del Gelenčių ir Skaudžių Raumenų Naudokite DR. RICHTERIO Inkaro Rušies

PAIN-EXPELLERĮ

Vaisbaženklis registruotas S. V. Pat. Biure.

Persitikrinkite, kad Inkaro vasibaženklis butų ant pakelio kurį perkate.

Visose vaistinėse po 35c ir 70c arba.

F. AD. RICHTER & CO. Barry & So. 5th Sts. Brooklyn, N. Y.

FLIT

Naikina MUSES, UODUS BLAKES Tarakonus ir kitus vabzdžius

STANDARD OIL CO. (NEW JERSEY)

SVEIKATA ir DUONA

Kodel lietuviai yra sveikiausi ir stambiausi žmonės? — Delto, kad valgo tikrų miltų, "lietuvišką" duoną, kurioje, kaip mokslininkai išrado, yra pilnai taip vadinamų vitaminų — butinai reikalingų žmogaus sveikatai.

Geriausią Lietuvišką Duoną ir Kėksus, pyragaičius vestuvėms ir kitiems pokiliams kepa:

KEPTUVĖ "GARSAS"
W. Masiulevich ir A. Shruskis (savininkai)
209 BEDFORD AVENUE
BROOKLYN, N. Y.
Tel. Greenpoint 2876
— Siunčiam ir į kitus Miestus —

KASMOČIUS ir TUBA

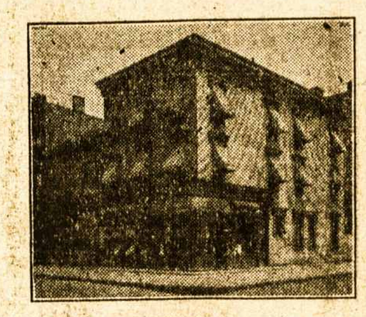

260 HUMBOLDT ST.
Brooklyn, N. Y.

Telefonas Stagg 2481

Užlaikome lietuviams užeigos vietą ir turime *Gražią, Ruiminą Svetainę* del įvairių *Mitingų ir Pokilių* (Lietuvių Kriaučių Kontraktoriai užlaiko savo ofisą musų svetainėje). Visuomet reikale kreipkitės pas: —

260 HUMBOLDT ST.
BROOKLYN, N. Y.

Tel. Stagg 0783 *Notary Public*

Juozas Levandauckas
GRABORIUS

Patarnauju visiems be skirtumo, parsamdau automobilius kiekvienam reikale: vestuvėms, krikštynoms ir šiaip pasivažinėjimams. Kainos žemos.

Ateikite ir Persitikrinkite

107 Union Avenue, Brooklyn, N. Y.

LIETUVOS UNIVERSITETO PENKIŲ METŲ SUKAKTUVĖS

Kaunas. — Kovo 20 d. universiteto didžiojoj auditorijoj įvyko iškilmingas Lietuvos universiteto penkerių metų sukaktuvių minėjimas.

Salė pilna studentų. Visa profesura ir daug svečių. Už stalo universiteto senatas ir garbės profesoriai, V. Prezidentas.

Iš abiejų šalių stovi studentų korporacijų vėliavos. Salės sienos nukabinėtos braižiniais ir diagramomis, kurios vaizduoja universiteto augimą ir atliktus darbus per 5 jo veikimo metus.

Pradedant iškilmes studentų choras pagieda tautos himną. Paskui kalba universiteto rektorius prof. M. Biržiška.

— Prieš penkerius metus, — kalba p. rektorius, — šitoje pat salėje buvo atidarytas musų universitetas. Penkeri universiteto išgyventi metai yra darbo pradžia ir labai sunki pradžia. Savo augštąją mokyklą mes kurėm laikinojoj prieglaudoj, kuri šitam reikalui nei tinkamų rumų neturėjo. Dar blogiau: ne turėjom augštajai mokyklai nei profesuros nei studentijos, nes jaunos musų gimnazijos dar tik pradėjo išleidinėti pirmąsias abiturientų laidas. Tik pasitikint tautos sveikumu buvo ryžtasi padėti darbas.

— Nežiurint buvusių viduje nesusipratimų, universitetas yra įgijęs pasitikėjimo ir užsieny ir savo krašte.

Universiteto sekretorius prof. Kolupaila duoda aiškų universiteto išgyvento laiko vaizdą. Jis paliečia studentų ir mokamojo personalo skaičiaus augimą, studentų paskirstymą fakultetais, gimimo vietos atžvilgiu, studentų ir mok. personalo amžių, šeimynos padėtį, studentų organizacijas ir kt.

Po sekretoriaus pranešimo, universitetą sveikina Dotnavos žemės ukio akademijos rektorius prof. Matulionis. Choras gieda Gaudeamus.

Po 15 min. pertraukos prof. Gegelis laiko paskaitą "Eugenika."

Iškilmės pasibaigė 19 val.

— *Lietuvos Žinios.*

LAIŠKAS IŠ LIETUVOS

(Laiškas P. P. Rašytas Osteikai į New Britain, Conn.)

(Nuo Redakcijos: Pridavėjas šio laiško aiškina apie p. P. P. sekamai: "Jis yra buvęs Amerikoje ir čia gyvendamas per 18 metų, visada buvo socialistu, ir daug dirbęs del darbininkų gerovės")

Biržai, Kovo 20, 1927

Gerb. Osteika:

Jau tur but kokį dešimtą laišką rašau jums, bet jokiu budu negaliu užbaigti ir išsiųsti. Pirmu syk rašiau tuojaus po perversmo musų valdžios, bet kaip likosi tam sykiu neužbaigtas, o vėliaus ir neprisitaikiau prieiti ir užbaigti, tai taip ir likosi. Kas link persikeitimo valdžios, tai mes nė nejutome, argu ir dabar nejaučiame, kad butų kokia ten permaina Kaune. Tik viena, kad dabar jokių susirinkimų ir prakalbų nevalia laikyti. O pirma, tai budavo visokie politikieriai, surengę prakalbas, gieria savo kromelį.

Daugiausiai iš visų, tai buvo įsigalėję bolševikų agentai, kurie siulydami žmonėms Rusijos rojų, buvo suorganizavę gana daugybę mulkių, nuo kurių gręsė pavojus. Jau kaip pas mus Biržuose, tai jie labai tvirtai stovėjo, ir jeigu tik Kaune butų bolševikai valdžią paėmę, tai pas mus Biržuose jau tikrai butų buvę jų rankose. Jau ir dabar miesto burmistrui statė daugybę reikalavimų, tai yra kad visi miesto viešieji darbai butų atiduota profsojuzams, argu jų žinioje. Policija turi buti profsojuzų žinioje, tai yra, turi skaitytis su profsojuzų komitetu. Na, ir, žinoma, kitokių smulkmenų. Girioje malkų niekas negalėjo kirsti, kaip tiktai prisirašęs prie profsojuzų. Taigi po tuo vardu ir varė visą bolševizmo propagandą. Nueik į prakalbas, tai neužgirsi nieko gero apie vietinius darbininkų reikalus, bet visa prakalba eina apie Rusijos rojų ir Lietuvos buožes.

Pas mus veikė ponas Daubaras toje dirvoje; jis ir pirma tą patį norėjo daryti prie klerikalų, bet tie jį pasodino į kalėjimą. Na, ir kitaip negali buti, kad jis yra Rusijos agentas. Iš Amerikos gryžęs, tuojaus po karui ir jokio darbo nedirbo, sau pasirėdęs vaikščiojo ir susiriesdamas keikė Lietuvišką valdžią, o Rusijos gyrė. Dabar trumpai prieš perversmą jis (gal but pajuto), prasišalino ir sako nekuris, kad jau Rusijoje gyvenąs.

Nors aš visuomet simpatizavau ir simpatizuoju laisvei, bet visgi turi buti ir šioki toki tvarka, kad tie agentai butų suvaldyti. Prie griuvusios valdžios, kas ką norėjo, — ar kunigas, ar bolševikas, galėjo agituoti žmones prie revoliucijos. Nors bolševikai to aiškiai nesakė, bet kunigai nuo savo bačkų, tai aiškiai agitavo žmones sukilti prieš šleževičiaus-Griniaus valdžią; na ir už tokias kalbas niekas nepersekiojo jų.

Tokioms aplinkybėms susidėjus, nėra nieko stebėtino, kad jie turėjo griuti. Tai ir išeina iš vada: kad iš dviejų blogų, sulaukėme vieną biskį geresnį. Jeigu ne dabartinis Smetona su Voldemaru, tai gal butų bolševikai paėmę, argu tą patį padarę.

REDAKCIJOS ATSAKYMAI

P. Cvirkai: — Raštelius gavome. Labai ačiu! — Gaila, kad stingančių numerių nebegalėsim pasiųsti, nes išsibaigę.

Valstiečiui: — Meldžiame žinutes rašinėti trumpai ir aiškiai šiaip, tai daug negalima buna sunaudoti.

Vincui Krivaičiui: — Gauta raštelis "Inkvizicija." Ačiu. Gerai progai priėjus, išspausdinsime.

Stepukui: — Rusija nuo karo laikų skolinga Francijai 5,614,000,000 frankų. Tai yra tik karo metu Francijos skolinti Rusijai pinigai. Pirm karo, carų valdžia yra įsiskolinusi Francijai apie dusyk tiek.

Meilios rankos gali ligą nešti

Šeimynos labui, vartokite šį *mikrobus-prašalinantį* muilą

KAI jusų rankos dasilyti pinigų, diržų karuose, telefonų, knygų — ir daugybės kitų daiktų — pagalvokite, kiek mikrobų jos gali prisirinkti.

Life Extension Institutas surašė 27 mikrobines ligas, kurias rankos *tik dasilytėjimais* gali išnešioti — nuo šalčių iki flu ir difterijos.

"Nors rankos išrodo baltos, vienok gali buti nukrautos mikrobais", sako Metropolitan Life Insurance Kompanija. Štai kodel, jusų sveikatos labui, jusų vaikų labui, jus turėtumete vartoti Lifebuoy, tą mikrobus naikinantį muilą.

Milionuose namų, Lifebuoy mėgiamas kada tik reikia plautis. Del jo šviežinančių, *antiseptiškų* putų oda cina švelnyn ir aiškyn; prakaitas lieka be kvapsnio.

Lifebuoy turi švarų, sveiką kvepėjimą — greit išgaruojantį po nuplovimui — kuris sako, kad duoda *didesnę* apsaugą. O kainuoja mažai. Pirkite Lifebuoy šiandie.

Lifebuoy
Health Soap
rankom-veidui-maudynei

Susivienijimas Liet. Amerikoje

DIDŽIAUSIA LIETUVIŲ APDRAUDOS IR PAŠALPOS ORGANIZACIJA SUVIENYTOSE VALSTIJOSE, KURIOS TURTAS ARTI 1,000,000, narių 20,000

NUO SUSIORGANIZAVIMO IKI ŠIAM LAIKUI IŠMOKĖTA $400,000.00 POMIRTINIŲ, PAŠALPŲ IŠMOKĖTA $500,000.00.

SLA. kuopos, randasi visuose didesniuose miestuose. Nariai priimami nuo 18 iki 50 m. amžiaus. Visi nariai gauna laikraštį "Tėvynę" dovanai ir taipgi gauna SLA. išleistas knygas už pusę kainos.

POMIRTINIAI SKYRIAI — $150, 300, 600, ir 1000.
Pašalpos Skyriai — $6.00, $9.00 ir 12.00 į savaite.

Del platesnių informacijų kreipkitės šiuo adresu:

LITHUANIAN ALLIANCE OF AMERICA
307 W. 30-TH STREET, NEW YORK, N. Y.

NAUJIENOS

Ar Tamsta ieškai žinių, gimstančių kasdie įvairiose pasaulio dalyse, kaip tai: politiniai perversmai, streikai, revoliucijos, moksliniai išradimai, taipgi žinių iš Amerikos lietuvių gyvenimo ir apie Lietuvos padėtį,—tai skaityk "Naujienas" kasdie—rasi.

Tukstančiai Amerikos lietuvių skaito "Naujienas" kasdie; šimtai "Naujienų" kasdie yra išsiunčiama į Lietuvą ir kitas dalis svieto, kur lietuviai gyvena. Lietuviai myli "Naujienas", nes "Naujienos" nuoširdžiai tarnauja lietuvių visuomenei.

Todelgi kviečiam ir Tamstą tuoj užsisakyti dienraštį "Naujienas" — kaina: Amerikoj metams—$7, pusmečiui—$3.50, trims mėn.—$1.75. Į Lietuvą ir kitas dalis svieto: metams —$8, pusmečiui—$4, trims mėn.—$2.

Pinigus už prenumeratą siųskite šiuo adresu:

NAUJIENOS
1739 So. Halsted St., Chicago, Ill.

RESTAURANTAS

Gaminame Lietuviškus, Rusiškus, Vokiškus taipgi ir Angliškus valgius. Kuris nors sykį pribuna pas mus ant pietų, tas pasilieka visados musų kostumeriu, nes skaniausiai valgiai ir mandagiausias patarnavimas

POVILAS SAMULĖNAS
802 Washington Street, New York City, N. Y.

Štai Ką Žmonės Sako Apie Naujokų Cigarus

p. ANT. TACILAUSKAS, 999 Grand St. Brooklyne, geriausių valgių Restauracijos užlaikytojas, sako: "Naujoke ir vėl prisiųsk 500 Cigarų, nes iš Litografijos spaustuvės mechanikai, po valgiui kitokių neima, o visada JOHN'S CIGARO reikalauja. Ketvirtas metas juos laikau, gerai patinka ir Amerikonams".

WHOLESALE CIGAR DEALER, Mr. J. BALSAVAGE, 51 Sheridan St. (Phone W. B. 6962-R.) Wilkes-Barre, Pa., taip rašo: "Your Cigars are very good; please send again of the Brands 1000 JOHN'S CIGARS hand made; 1000 Petro Naujoko, and 200 L. D. K. Vytauto 15c. for retail. Hurry up!"

PILIETIS L. ALEKSEJUS, 33 Hudson Ave., Brooklyn, savininkas švariausios Restauracijos toj dalyj miesto, kuris jau keliolika metų pardavinėja šiaip kalba: "PETRAI, pasiskubink atgabent 300 Cigarų, jie taip greit ir vėl išėjo, Edisono Power House darbininkai, vis JOHN'S CIGAR graibo".

Daugybės privatiškų žmonių ir biznierių Brooklyne ir kituose miestuose, taip kalba ir rašo apie JONO ir PETRO NAUJOKŲ CIGARUS!

Gerbiami Viengenčiai! ir kituose miestuose reikalaukit nuo savo miesto biznierių NAUJOKŲ CIGARŲ. Restauracijose, užeigose, pas barberius ir kituose štoruose mes pristatome visur per pačtą, daug ar mažai. — Visiems biznieriams, agentams ir privatiškiems žmonėms apmoka prisiuntimo lėšas. Rukysit ir džiaugsitės NAUJOKŲ CIGARAIS.

LIETUVIAI PAS LIETUVIUS! Rašant adresuokit:

NAUJOKŲ CIGAR SHOP
267 Division Ave., Brooklyn, N. Y.

VIETINIAMS žinotina: tarpe Marcy ir Rodney Sts.

DIDŽIAUSIA LIETUVIŲ APTIEKA

Kas yra žmogaus amžinas priešas — šaltis. Jis netik sunkiausias ligas įvaro, bet ir į grabą paguldo. Bet tie, kurie vartoja po plačią Ameriką pagarsėjusius URBAN'S COLD POWDERS (Miltelius nuo šalčio), jokių šalčių nebijo. Už 75 centus už baksą apsiginkluok nuo savo nuožmaus priešo!

URBO LAX TABS (25 centai už skrynutę) yra kai kanuolė prieš kitą amžiną žmogaus priešą—vidurių užkietėjimą—kuris žmogui pagamina daug rupesčių ir sunkių ligų.

Lietuviškų, Bulgariškų, Homeopatiškų ir kitokių vaistų tegalima gauti gerų pas —

F. URBONAS
151 METROPOLITAN AVE., BROOKLYN, N. Y.
Telephone Greenpoint 1411

Brooklyno ir Apylinkės Žinios

"Vienybės" Adresas: 193 Grand Street, Brooklyn, N. Y. Telefonas: Greenpoint 2427.

NAUJI "VIENYBĖS" EKSKURSANTAI

Pranas Rimkus, žinomas dar buotojas ir "Vienybės" skaitytojas, iš Rochester, N. Y.,

Barbora Rimkienė, iš Rochester, N. Y.

Genovaitė Rimkiutė, iš Rochester, N. Y.

Alfreda Rimkiutė, iš Rochester, N. Y.

Elena Ambrozevičienė, iš Brooklyn, N. Y.

"Vienybės" Didėji Ekskursija didėja į milžinišką burį. Laivas "Estonia" bus pripildytas gražiais ir linksmais Lietuviais iš visų Amerikos kraštų.

Kurie jau pradėjote šion didelėn Ekskursijon rengtis, pasiskubinkite užbaigti reikalus su dokumentais. Laikas jau pradėti ruoštis ir su savo daiktais, kuriuos kelionėn, gerbiamieji keleiviai, sau imsite.

PALAIDOJUS NETIKRĄ VYRĄ, NETURI KUO PALAIDOTI TIKRĄJĮ

Mrs. Jennie McGee, 322 Oakland St. randasi kėblioje padėty su trimis vaikais. Trys savaitės atgal dingo jos vyras ir ji pripažino kuną, rastą Newtown Creek upely, savo vyru ir jį palaidojo, gavus apdraudas $387.45.

Bet dabar Jersey City paupy rasta pluduriuojantis kunas, kuris, pasirodė esąs tikrasis jos vyras. Mat abu buvę labai panašųs. Bet moteris nėra turtinga ir išleidusi pinigus palaidoti visai svetimą vyrą, dabar neturi kuo palaidoti tikrąjį.

KOMUNISTŲ GRIAUSMAS DAVĖ ŠNIPŠ

Bal. 14 vakare, Milerio mažojoj svetainiukėj, komunistai su triukšmu buvo surengę prakalbas "apie Lietuvą, Ameriką ir Kiniją" (apie Afriką ir Australiją šiuo kartu nerengė). Kalbėjo Marčiukas, kuris nesusigraibė, ką jis norėjo sakyti, tik sakė buvęs Lietuvoje, ten jam nepatikę ir sugryžęs. Ragino nesiųsti pinigų saviesiams Lietuvoje, nes pakol ten žmonėms bu sią gerai, tai jie revoliucijos nekelsią. Dar pareiškė, kad Lietuva turinti susidėti su Rusija.

Po jam kalbėjo Žaldokas. Tas pasiskundė savo vargus su Amerikos valdžia, kuri jį areštavusi už prieš-valstybinę propagandą ir dabar laikanti po $13,000 užstato.

Po Žaldokui, buvo pakviestas choras padainuoti, ir tuomet žmonės pradėjo eiti laukan; todel Bimba, kuris vedė vakarą, pradėjo šaukti: "Draugai, laikykit sėdynes! Neikite laukan!" Bet žmonės juokdamies sakė: "Aa, mes žinom, kam laikyti sėdynes — mat rinks aukas" ir vis tiek ėjo laukan.

Potam užėjo kalbėti Pruseika, bet visiems einant laukan, išėjau ir aš, todel nebežinau, ką jis porino.

Žmonių buvo visai nedaug. Abelnai komunistams šios prakalbos visai neišdegė, nors jas jie rengė su visais štymais.

Reporteris.

VYKSTA LIETUVON VEIKĖJAS PIVARUNAS

Petras Pivarunas, žinomas veikėjas labdarybės srityje ir sekmingas biznierius (duonkepis) iš Pittsburgh, Pa., išvyksta Lietuvon pasiviešėti laivu "Homeric," Balandžio 30 d.

Jam visą kelionę aprupina "Vienybės" Agentura.

Į "MARGUČIŲ VAKARIENĘ"

Subatos vakarėlį,
Marginau marginėlį;
Marguti išmarginęs,
Parodon stot ketinęs.
Puikiai išsimargino,
Nė višta nepažino.
Gelsvai, žaliai, raudonai,
Tik spindi visi šonai.
Atvelykių dienelė,
Tai kita subatėlė;
Parodon pristatysiu —
Manau visus pravysiu.

— Tai Bus!

BABRAVIČIAUS-VANAGAIČIO JUNGTINIS KONCERTAS

Tik ką gauta žinios iš Chicagos, jogei musų operos žvaigždė, artistas gerb. Juozas Babravičius, ir garsus liaudies dainų kompozitorius Antanas Vanagaitis, sudarė "koaliciją" — duoti visą eilę koncertų po Amerikos kolonijas šį pavasarį.

Jų maršrutas prasidės nuo Gegužės 11, 1927. Brooklyne tas didelis koncertas rengiama Gegužės 31 d. Šio koncerto rengimui, kaip girdėjome, prisidės musų Lietuvių Operetės Dr-ja ir jos vedėjas, p. K. Strumskis.

Su gerbiamaisiais artistais, važinėsiąs garsus pianistas, p. Mikas Jozavitas, iš Chicagos.

KIRPTUKĖ LIETUVAITĖ GAUS APIE 20 METŲ KALĖJIMO

Jau buvo "V-bėj" rašyta apie užsibaigusią bylą banditų, kurių tarpan įkliuvo ir Lietuvaitė kirptukė (bobbed hair) banditukė, Ellen Blandt, 19 metų, nuo 197 So. 3rd St. Ji dabar, teismui užsibaigus, sėdi Raymond St. kalėjime, akyvaizdoje 20 metų sunkiųjų darbų Sing Sing kalėjime.

Apskrities Teisme prieš teisėją Taylor, džiurė nuteisė ją ir tris vyrus, kaltus pirmo laipsnio ginkluoto apiplėšimo. Jie buvo puolę Antaną Žilinską, pas kurį pirmiaus Ellena dirbo, jo krautuvėje 228 No. 5th St., Kovo 8 d.

Džiurė buvo pasiulusi teisėjui, kad Ellenos pasigailėtų, bet teisėjas nurodė, kad sulyg naujo įstatymo, vadinamo "Baumes Law," jis nieko daugiau negalįs padaryti, kaip tik paskirti neapribotą bausmę, kurios bus mažiausiai 20 metų. Ellena yra pirmutinė moteriška, kuri tampa nubausta sulyg Baumes Law padidinta bausme už plėšimą.

Du iš jos sėbrų stovi akyvaizdoje viso amžiaus kalėjimo, kadangi jie yra jau antrą kartą prasikaltę. Jie yra — Italas, Frank Dimino 21 metų, iš New Yorko, ir Lenkas, Steve Kosmoski, 23 metų, 73 N. 4th St. Dar vienas jų sėbras yra Italas, Rocco Fanozzo, 21 metų, 121 Roebling St. Diminio ir Kosmoski, jau buvo pirmiau kalėjime už didelę prigavystę.

Anot prokuroro Kopff, esą įrodyta, kad Ellena pirmiausiai buvus įėjus Žilinsko krautuvėn, ir apsižvalgius, kad viskas gerai, pašaukusi savo sėbrus, kurie buvo gatvėje pasilikę. Tuomet ji išėjusi laukan ir saugojusi, kad niekas neužeitų, tuomet jos sėbrai įėjo vidun ir, užpuolę ten buvusius pirkėjus, juos apiplėšė.

MIRĖ

Theodore Luby (Liubovickas) 42 metų, 1432 Metropolitan Av., mirė Bal. 13 d. St. Catherine's ligoninėje, bus laidotas Bal. 16 d. Šv. Jono kapinėse.

Laidotuvių apeigas prižiuri graborius J. Levandauskas.

PO MIESTĄ PASIDAIRIUS

— ***St. E. Vitaitis,*** gerb. SLA. redaktorius ir centralis organizatorius, rašo Velykų sveikinimus iš Milwaukee, Wis., kur jis dabar randasi su SLA. reikalais.

— ***Kazys Masaitis,*** keletą metų Brooklyne gyvenęs jaunas veikėjas, šiemis dienomis apsilankė čionai, jau kaipo S. V. jurininkas. Jis esti jurių pakraščių sargyboje (Coast Guards) ant laivo "McCall," kuris stovi New London, Conn. Dabar šis laivas atvežtas Brooklyno laivynan taisyti.

— ***Pabrango barzdų darbas.*** Barberių Unijos skyrius 913 ir Master Barbers Ass'n paskelbė, kad neužilgo bus pakelta kaina už skutimą ir kirpimą, butent: už skutimą 25c. už kirpimą 75c.

— ***Riaušės del šokių.*** Eastern District High Schoolėj tarpe mokinių eina didelės riaušės, nes principalas Vlymen uždraudė vakarėliucse mokiniams berniokams su mergaitėmis šokti. Tas esą "gadina dorą." Tokiu davatkišku uždraudimu pasipiktino net visuomenė.

— ***Tai ne musų.*** Prieš Velykas Brooklyno žydų berniokų draugija surinko aukų tiek, kad galėsią aprupinti 2,000 pavargusių žydų šeimynų.

VOKIETAITIS ATPIRKO BIZNĮ NUO RAŠKINIO

Žinomas auksorių (jewelry) biznis, laikomas Fredriko Vokietaičio su Franu Raškiniu, ant 141 Grand St., Brooklyne, šiomis dienomis perėjo į rankas vieno Fredriko Vokietaičio; nes p. Raškinis iškeliauja Lietuvon, todel jis savo dalį pardavė p. Vokietaičiui.

F. Vokietaitis yra senas visuomenės veikėjas ir "Vienybės" Direktorius. Jo įstaigoje yra didžiausis ir gražiausis pasirinkimas įvairių brangių daiktų, kaip jaunuomenei, taip ir visokiems "stonams" papuošalų. Ypač įsimylėję ir jaunavedžiai čia turi savo geriausią vietą pasipirkti mylimiesiams dovanėlių. Na, o jau kad čia parduoda dailiausius naujus ir geriausiai taiso senus laikrodėlius, žiedus, etc., tai tą visa apylinkės publika jau senai žino.

Antru Kartu Lietuvių Kalboje Triaktė
O. Strausso Komiška Opera

"CUKRINIS KAREIVIS"

STATO OPERETĖS DRAUGIJA

MORKUS, POPOVO rolėje

NEDĖLIOJE
BALANDŽIO (April)
24 DIENĄ
1927 m.

Durys atdaros nuo 3 val. lošimo pradžia 4 val. po pietų.

LABOR LYCEUM SALĖJE
947 Willoughby Ave.
Brooklyn, N. Y.

Po lošimo ŠOKIAI

Svarbiausias roles dainuos pasižymėję artistai: *p-ni Strumskienė, p-lės Bogužiutė ir Brazaitė; p-nai Bukšnaitis, Valentis, Morkus ir Saurusaitis.*

Režisierius Bukšnaitis — Dirig. Strumskis

Pil. MORKUS senai žinomas lietuvių scenoje lošėjas, o vėlesniu laiku lošęs amerikonų teatruose, New Yorke ir kituose Amerikos miestuose.

Bilietų kainos: $2.00, $1.50, $1.00 ir 75 centai

Parsiduoda: pas liet. biznierius, redakcijose ir pas Operetės Draugijos Narius.

Gerbiamų Vientaučių žiniai!

Praeitais 1926 metais *Progress Shoe Co.* pardavė už *$24,865.00 vien lietuvių darbo — Over Globe* vyrų čeverykų. Gerbiamieji Vientaučiai, musų rėmėjai, yra prisidėję šios programos išpildyme — pirkime su apie 20%, o kitų 80% išpirko svetimtaučiai. Todelgi jei esi šiuomi užinteresuotas, *meldžiu turėti mintyje, kodel taip yra?...*

Musų Krautuvėse laikomi OVER GLOBE *vėliausios mados* ir iš *geriausios medžiagos puikiai pasiuti* vyrams čeverykai.
Kainos nuo $4.00 iki $6.50

Vaikams ir *moterims* čeverykai (J. P. S.) *garantuojami. Jei nuplištų* Uskide padai į *du mėnesiu laiko,* P. S. Co. *savo lėšomis pridėtų naujus padus..*

Moterims visokių stailų Pumps su *Asch support* sizes nuo 3 iki 9 už prieinamą kainą.

Progress Krautuvėse *pigiaus parsiduoda* visokios rušies čeverykai, negu bile krautuvėse, Brooklyne.

PROGRESS SHOE CO.

197 Grand Street,	*("Vienybės" Name)*	Brooklyn, N. Y.
56-27 Clermont Avenue,		Maspeth, L. I., N. Y.
66-31 Grand Street,		Maspeth, L. I., N. Y.
69-21 Grand Street,		Maspeth, L. I., N. Y.

Telefonas: Stagg 9105

DR. A. PETRIKA
LIETUVIS DENTISTAS
X-Spindulių Diagnoza
221 SOUTH 4th STREET
BROOKLYN, N. Y.
Priešais "Bridge Plaza"
Valandos: 10—12 prieš piet
2—8 po piet.
Penktadieniais ir Sekmadieniais tik sulyg sutarties

PRANEŠU BROOKLYNIEČIAMS

ir apielinkės lietuviams, kad *Marijona Tamkienė, Akušerka,* persikėlė į savo namą gyventi. Malonėkit su reikalais kreiptis po antrašu:

138-31 LLOYD RD.
(Otto Place)
JAMAICA, L. I.
Tel.: Republic 6233

Brooklyniečiams atvažiuoti yra paranku paimant Jamaica's trainą ir išlipant ant Sutphin Blvd. Eiti iki Liberty Avenue. (53)

Telephone: Stagg 9942.

VICTOR VICTROLOS

Ir su Radio prie Victrolos Victor, Columbia ir kitų Co. Taip-gi rekordai Chaliapin Caruso ir visų Lietuvių Dainorių.

Už pinigus ir ant lengvų išmokėjimų ir prisiunčiame į namus, kad ir toliausia.

Ir kiti MUZIKALIŠKI INSTRUMENTAI galima gauti ar persisiųsti pas:

JONAS B. AMBROZAITIS
560 GRAND STREET, BROOKLYN, NEW YORK

VISŲ ŽINIAI!

Šiuomi pranešu visiems mano pažįstamiems, kurie yra traukęsi paveikslus pas mane, kad dėlei buvusio gaisro mano studijoj, 499 Grand St., kampas Union ave., Brooklyn, N. Y., minima vieta bus uždaryta iki nebus sutaisytas namas, o dabar bus išduodami ir paveikslai traukiami mano naujoj studijoj: 6528 Grand Ave. (pirmiaus 98 Grand St.), Maspeth, L. I., N. Y., buvusioj pil. Klimo studijoj, kurią aš atpirkau. Todėl pasitikėdamas savo pažįstamus susitikti mano naujoj vietoj, pasilieku,

Su pagarba,
RAPOLAS KRUCH'AS
Fotografas
6528 Grand Avenue,
Maspeth, L. I., N. Y.
Telefonas: Juniper 7646.

PARSIDUODA

PARSIDUODA dviejų šeimynų namas, moderniški įtaisymai, naujas, dubeltavas garadžius ekstra. Lotas 20 per 100. Viskas $15,000. Įmokėti $3,500. Klauskite: 7848 Lambert St.
Telefonas: Evergreen 9848. (46)

PARSIDUODA saliuno pusė dalies, geroj vietoj ir gerą gyvenimą galima padaryti lengvai. Priežastis pardavimo sužinosite ant vietos. Kreipkitės pas: Jonas Tamušauskas, 176 Harrison St., Brooklyn, N. Y. (46)

PARSIDUODA farma 86 akerių, 8 kambarių namas, banės; gera žemė, 10 akerių girios, ganevos, gražios vietos, 9 mylios nuo Ithaca, N. Y. $2500, apie pusė įmokėt. Kreipkitės pas: J. Pukas, 645 Monroe St., Brooklyn, N. Y. arba W. Lasky, R. D. 21, Brooktondale, N. Y. (46-49-52)

PARSIDUODA vienos šeimynos septynių kambarių frame namas, dviejų karų garadžius, netoli Fulton St. "L" stoties. Bargenas. Kreipkitės po šiuo antrašu: 10517—88th Street, Woodhaven, L. I., N. Y. (48)

PARSIDUODA: Kas nori pirkti gerą karą pigiai; gera proga. Kreipkitės po šiuo antrašu: 11140-118 St., Richmond Hill, L. I., N. Y. (48)

PARSIDUODA kendžių štoras vienoj iš geriausių vietų, tirštai lietuviais apgyventoj. Pardavimo priežastis — nusutikimas partnerių. Apie kainą atsišaukit: 114 Union Ave., Brooklyn, N. Y. Tel. Stagg 0452. (48)

Tel. Stagg 4409

A. RADZEVIČIUS
GRABORIUS
(Undertaker)

416 Metropolitan Avenue
netoli Marcy Av., Brooklyn, N. Y.

Parsamdau Dailius Automobilius vestuvėms, krikštynoms ir kitokiems pokiliams

TEL. STAGG 3523 NOTARY PUBLIC
RAPOLAS KRUCH'AS
FOTOGRAFAS
499 GRAND STR.
COR. UNION AVENUE BROOKLYN, N. Y.

— Petrai, kur taip skubiniesi?

— Einu pas Juozą Abazorių.

— Kas tenai naujo yra?

— Tai yra geriausi lietuviška užeiga del visų lietuvių. Jis užlaiko geriausius valgius, saldžius ir karčius gėrimus, kvepiančius cigarus. Tai einam abu kartu

— Koks jo adresas?

93 WYTHE AVE.,
Brooklyn, N. Y.
Tel. 4520 Greenpoint

IŠSIRENDAVOJA

IŠSIRANDAVOJA: krautuvė su gyvenimo kambariais; pigi randa, sykiu štoras ir 3 kamb. $50 ant mėn. Gera proga norinčiam pasinaudoti. Biznis išdirbtas. Parsiduoda čeverykų krautuvė ant vietos, o kas norėtų, tam pačiam name yra barzdaskutykla ant 2-rų lubų taipgi išeina. Apie tai galite sužinoti ant vietos. Parsiduoda ir namas geroj vietoj, apgyventas lietuv. ir kitų tautų; taipgi ir auga miestas. Gera proga pasinaudoti. Del tolesnės informacijos kreipkitės pas: S. Žurlis, 1409 Wood Ave., Linden, N. J. (46)

IŠSIRANDAVOJA didelis kambarys. Kelrodys: Fulton St. "L" ir išlipkite ant Lefferts Ave. stoties. Kreipkitės po šiuo antrašu: 11140-118 St., Richmond Hill, L. I., N. Y. (48)

Real Estate

Gera Proga! — Kampinis namas, 2 krautuvės, 4 šeimynos, 3 karų garadžius. Rendų $3,192 metams. Kaina $23,500.

8 šeimynų muro namas netoli Bushwick Av. $18,000. Puikus pirkinys, kas nori uždirbti pinigų.

2 šeimynų muro namas, palei stotį. 11 kambarių. Kaina $11,500. Cash $3,000.

3 šeimynų muro namas, 17 kambarių, Cypress Hills sekcijoj. Kaina $14,000. Cash $4,000

Grosernė parsiduoda labai pigiai, apgyventa lenkų ir lietuvių per ilgus metus.

WALTER SHABUNAS
193 Grand St., B'klyn, N. Y.

Tel. Walker 4335

A. VALANTIEJUS
ir
J. BARTAŠIUS
Graboriai — Balsamuotojai

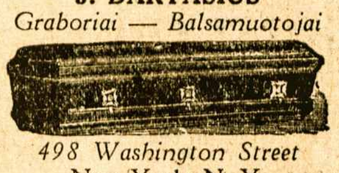

498 Washington Street
New York, N. Y.

4 Lexington Avenue,
arti Grand Ave., Maspeth, L. I., N. Y.
Telephone: Newtown 4464

Tel. Greenpoint 4428

Dr. John Waluk

Valandos:
nuo 8 iki 10 iš ryto
nuo 1 iki 3 po pietų
nuo 6 iki 8 vakare
Nedėliomis pagal susitarimą

161 North 6th Street
Brooklyn, N. Y.

Tel. Mansfield 9319

Dr. Ed. W. Zukauskas
1114 Foster Av.
Brooklyn, N. Y.

Valandos:
1—2 P. M.
6—8 P. M.
Nedėliom pagal sutartį

Kaip privažiuoti: Franklin Av. karu persimainyt ant Park Circle ant Smith St. karo. Važiuojant Brighton Beach Linija išėskit ant Newkirk Avenue

Tel. 595 Greenpoint.

DAKTARAS

J. S. Misevičius

Office Hours:
8-10 A. M.
12-2 P. M.
6-8 P. M.

270 Berry St., B'klyn.

Phone Juniper 7378.

Angell Beliauskas
Laisniuotas Graborius
Parsamdom automobilius vestuvėms, krikštynoms ir šiaip pasivažinėjimams.
61-52 Grand Street
Maspeth, N. Y.

Nec. spaudos archyvo saugykla