"Vienybė" Yra
SENIAUSIAS AMERIKOS
LIETUVIŲ LAIKRAŠTIS
Visi "Vienybę" Myli.

# VIENYBĖ

LITHUANIAN TRI-WEEKLY

"Vienybės" Kaina
AMERIKOJE - - $4.00
LIETUVOJE - - $5.00
Pavienis Numeris 4c.

NO. 59 | Antradienis, GEGUŽĖS (MAY) 17 D., 1927, Brooklyn, N. Y. | METAI XLI

(Telephone: 2427 Greenpoint) | Entered As Second Class Matter October 23, 1907. At The Post Office at Brooklyn, N. Y., Under the Act of March 3rd, 1879 | (Telephone: 2427 Greenpoint)

## NAUJAUSI TELEGRAMAI

**Kaunas.** Komendantas uždarė fašistų organą "Tautos Valia," kuris paskutiniu sykiu atvirai agitavo nugriauti dabartinę valdžią ir atiduoti Lietuvą vienam asmeniui -diktatoriui.

**Kaunas.** Vieton atsisakiusio Karvelio finansų ministeriu paskirta J. Tubelis, o į Bistro vietą švietimo ministeriu paskirta Šakenis. Susisiekimo ministerija panaikinta ir jos darbas išdalintas kitoms.

**Klaipėda.** Miesto seimelio atstovai jau pasiskirstė partijoms: kairių blokas turi 18 atstovų, dešinių 19, o Lietuvių 3. Taigi Lietuviai vaidins žymią rolę. Socialistai, palyginus su pereitais metais gavo 7 vietomis mažiau.

**Varšava.** Renkant miesto valdybą, atsirado tiek daug partijų ir sąrašų, kad įvyko didesnis mišinis, negu Lenkų seime.

**Varšava.** Policija iškratė Lenkų šaulių ofisą, kur sukosi suokalbis generolo Hallerio ir jo draugų prieš Pilsudskį. Areštuota septyni Lenkai.

**London.** Apskaičiuota, kad pereitais metais Anglai svaiginamų gėrimų išgėrė 4-iais nuošimčiais mažiau negu 1925 metais. Alaus išgerta milionu bačkų mažiau.

**New Orleans.** Mississippi upė vis daugiau ir daugiau žemės užlieja taip vadinama me "cukraus bliude." Žmonės bėga į kalnus. Tam tikri traukiniai veža prie potvinio srities valčių ir laivelių.

**Shanghai.** Gener. Chiang pradėjo žygį į Pekingą. Jis užėmė miestą Pukow.

**New York.** Tas, kuris pirmas praneš tikrų žinių apie likimą francų lakunų, Nungesserio ir Coli, gaus išviso $8,000 dovanų. Penkis tukstančius duoda Orteigas, kuris duoda $25,000 už perskridimą Atlantiko. Vieną tukstantį duoda Bostono pirklis Filene, o $2,000 redaktorius Francijos sportų laikraščio.

**Washington.** Amerikos gydytojų draugijos metiniame suvažiavime svarbiausiu klausimu bus degtinė ir receptų rašymas.

**Bloomfield, N. J.** Tapo išbombuota namas Italo Carone. Spėjama, kad tai pasekmė kerštavimų tarpe Italų.

**Mahanoy City, Pa.** Birželio 2 įvyks čia koncertas Violetos Mockaičiutės ir jos smuikavimo mokinių.

***Baltimore, Md.*** Išsiėmė apsivedimo laisnį Antanas Alekna, 28 metų, 643 W. Lombard St. ir Adelė Gustaitis, 18 metų.

***London.*** Įregistruotų bedarbių Anglijoje dabar yra 1,044,000.

# FRANCUZŲ LAKUNAI PRAPUOLĖ; AMERIKONAI DAR NEIŠSKRIDO

## AMERIKONŲ EROPLANAI TAISOMI IR GERINAMI. MINIOS ŽMONIŲ LANKOSI JUOS APŽIURĖTI

## Iš Lietuvos Balandžio Mėnesį Išemigravo 2,084 Ypatos

**NEW YORK, Geg. 16 d. — Nežiurint tvirtinimų keleto žmonių New Foundlande, kad jie girdėję eroplano urzgimą ir net matę didelį baltą lėktuvą ant Grace Harbor, jokių pėdsakų drąsių Francijos lakunų, Nungesserio ir Coli, nerandama. Greičiausia sakoma bus, kad lakunai buvo priversti nusileisti į vandenį juroje ir arba bus žuvę, ar kur nors dar pluduriuoja.**

**Tuo tarpu minia 30,000 Amerikonų atsilankė į Curtis ir Roosevelt lėkimo laukus, kur trys Amerikonai ruošia savo mašinas ir laukia geresnio oro skristi į Paryžių. Tarp Bellanca lakunų ir kompanijos, kuri eroplaną jiems davė ir taippat juos remia, įvyko ginčai. Mat kompanija norėjo kad pusė dovanos $25,000 eitų jai, bet vėliau sutiko atiduoti visą dovaną Chamberlinui ir Bertaud. Šalia to, jų šeimynoms bus duota finansinė parama, kol jie bus kelionėje, arba po jų mirties, jei kelionė nepavyks.**

**Byrd išbandė savo didžiulę mašiną, kad dažinoti, kiek gazolino ji suvartoja. Pasirodė, kad jai reikia 30 galonų į valandą. Lindbergh gi gauna daugybę laiškų su patarimais. Keletas yra nuo merginų, kurios nori sykiu lėkti. Viena prisiuntė net savo fotografiją ir rašo, kad ji "neblogai išrodanti" ir prašo, kad lakunas ją paimtų sykiu.**

KAUNAS, Balandžio mėnesį iš Lietuvos išvažiavo 2,084 emigrantai. Daugiausia išvyko Brazilijon, butent, 1,319. Kanada gavo 372, Argentina 196, Suvienytos Valstijos 71, Urugvajus 69, Afrika 70, Meksika 10, Kuba 11, Palestina 5 ir Australija 1.

### Žąsies Kiaušinis Iš Debesų

***Bluefield, W. Va.*** Tulas Lacy ir jo žmona tvirtina, kad čia iškrito žąsies kiaušinių lietus. Esą, Lacy stovėjęs vieną sykį savo darže ir pamatęs, kad kas ten juodas iš debesų krinta. Jis pačiupęs patyrė, kad tai žąsies kiaušinis, kuris nesudužo. Ore tuo metu lėkė burys laukinių žąsų. Lacy kiaušinį padavė žmonai, kuri išvirė ir abu pasigardžiuodami suvalgė. Tai toki jo pasaka.

### Nepatvirtino Nepiliečių Suvaržymo

***Harrisburgh, Pa.*** Gubernatorius Pinchot nepatvirtino įstatymo, pagal kurį mokyklų vedėjams butų uždrausta samdyti mokytojais nepiliečius, arba net natūralizuotus suaugusius piliečius. Įstatymas norėjo priversti imti tik tokius mokytojus, kurie čia gimę, arba kurių tėvai tapo piliečiais.

***Philadelphia.*** Telefonų kompanijos name ant 11 ir Filbert St. merginos skaudžiai primušė tulą 26 metų vyruką, nuo Arch St., kuris norėjo pasmaugti augštyn trepais lipančią merginą. Ji spėjo sušukti ir visos subėgę pradėjo vyrą mušti. Ištrukęs, jis pateko į nagus atsiskubinusios policijos.

***Kaunas.*** Policija susekė ir paėmė kairiųjų socialistų arkyvą. Jų vadas, Serbenta, išbėgęs Berlinan.

***Kaunas.*** Manoma sumažinti policijos nuovadų skaičių nuo 95 iki 30. Lietuvai, esą, tiek daug nuovadų nereikia.

### Moterys Už Gimdymo Kontrolę

***London.*** Darbo partijos moterų skyrius turėjo susivažiavimą ir po triukšmingų debatų, 581 balsu prieš 74 nutarė reikalauti, kad valdžia pavelytų teikimą žinių apie gimdymo kontrolę per tam tikras klinikas. Nelabai senai ir liberalų partijos moterys išnešė panašią rezoliuciją.

### Dar 800 Į Nikaragua

***Washington.*** Amerikos valdžia pasiuntė dar 800 marinų į Nikaraguos respubliką. Dabar ten bus apie 3,000 ginkluotų vyrų. Amerikos valdžia, mat, pasiryžusi galutinai išnaikinti kovojančias frakcijas toje šaly.

### Apsivedė, Bet Pinigų Neturėjo

***Pottsville, Pa.*** Aną dieną jauna ir madoje apsirėdžiusi porelė atėjo ir pareiškė noro susituokti. Aldermanas su mielu noru ceremoniją atliko ir išdavė išrašytą liudymą, bet dikčiai nustebo, kada jaunavedis pareiškė, kad neturi nei cento užmokėti už patarnavimą. Pora buvo paleista, bet aldermanų ofise tapo iškabinta sekantis parašas: "Norintieji apsivesti, turi užsimokėti pirma."

### Garsina Leniną

***Maskva.*** Per du metu valdžia išdalino Rusijos gyventojams 30 milionų brošiurų apie Leniną ir jo darbus.

***Ashley, Pa.*** Grand Jury rado Harry Rundą kaltu užmušime Jono Bundos, kurį subadė peiliu bal. 19.

## SHARKEY ĮSITIKINĘS, KAD LAIMĖS

"The Evening Post" apie Šarkį rašo sekamai:

"Jack Sharkey tikrai turi vieną iš sunkaus svorio čampiono ženklų: pasakojama, kad jis kasdieną atlanko Garden salę ir klausia, kaip sekasi tikietų pardavinėjimas kumštynėms su Jim Maloney. Tas diktas vaikinas buvo pas Rickardą ir vakar (penktadienį), pasiėmęs dieną "off" nuo mankštinimosi. Sharkey tikrai yra gerai sutaisytas vyrukas ir yra tikrai įspudingas asmuo. Jis tvirtai įsitikinęs, kad netik kovą laimės, bet laimės priešininką parmušdamas.

"Iš Šarkio pusės, tai ne savęs monijimas. Tai tik griežtas ir gilus pasitikėjimas į savo galią - tas pasitikėjimas padaro įspudžio kiekvienam, kuris su juo kalbasi. Šarkis, kaip ir Stanley Ketchell, yra kilęs iš karingos tautos. Per kokius septynius šimtus metų Lietuviai visados buvo pasirengę kovoti už savo teises ir persiimti su visais ir visokiais priešais, nežiurint didumo ar svorio. Jack yra išdidus, drąsus, mėgiamas jaunas karžygis su kovotojo širdimi. Jo nusistatymu yra nešti kovą prie šui, ir tai bus ne jo kaltė jei kumštynės su Maloney nebus kupinos veikimo nuo varpelio iki varpeliui."

### Brazilija Gauna Daug Portugalų

***Rio.*** Valdžios statistika rodo, kad 1926 metais į Braziliją atvyko daugiausia Portugalų, butent, 36,000. Antroj vietoj stovi Rumunai, su 17,500, paskui Japonai su 15,500. Italų atvyko 11,000, o Ispanų 9,000.

### Gaisras Apdegina Lietuvio Šeimyną

***Pittston, Pa.*** Užsidegus anksti rytą Antano Baltrušaičio namui ant Garfield ir River gatvių, ugnis apdegino Baltrušaitį ir jo sunų. Baltrušaitienė susižeidė gi, kada šoko iš antrų lubų degančio namo. Namas priklausė Adomui Narbutui, Baltrušaitis gi ten tik gyveno.

### Nužudo Šešių Vaikų Motiną

***Steelton, Pa.*** Nežinomas piktadaris bjauriai užmušė Kateriną Balickienę, motiną šešių vaikų. Matyti tikslas buvo apiplėšimas. Vyras gryžęs iš darbo Bethlehem geležies liejykloje, rado moterį su perpjautu kaklu ir pramušta galva.

### Valdžiai Reikia Darbininkų

***Washington.*** Valdiška civil service komisija paskelbė, kad jai reikalinga paprastų darbininkų, kurie galėtų dirbti sunkius darbus ant oro apie Washingtono miestą. Darbininkai bus kvočiami tik del kuno sudėjimo.

### Sunus Nužudo Motiną

***Philadelphia.*** Raymond Bergman, 27 metų, nušovė savo 52 metų motiną už tai, kad ji bandžiusi jį priversti kraustytis iš čia atgal į New Jersey valstiją, kur jie pirmiau gyveno.

### Tylusis Coolidge Vis Dar Tyli

***Washington.*** Visi svečiai, kurie lanko Amerikos prezidentą šiuo tarpu, visokiomis gudrybėmis bando išgauti iš jo nors žodelį jo nuomonės apie tai, ar jis statys savo kandidaturą į Amerikos prezidentus trečiu kart, ar ne. Bet Coolidge, matyti, gudrus: jis nesikabina ant tų kabliukų.

### Rusijos Valdžia Surenka 850 Mil. Dolarių

***Maskva.*** Sovietų valdžia džiaugiasi, kad per pirmus šešius biudžeto rinkimo mėnesius pavyko į valstybės iždą gauti veik viską, kas buvo norima. Butent surinkta 1,739 milionai rublių (apie 850 milionų dolarių). Išlaidos siekė 1,735 milionus rublių.

### Profesionalai Imigrantai Amerikon per 9 Mėn.

***Washington.*** Darbo departamentas skelbia, kad per 9 mėnesius Amerikos valstybės biznio metų, į Ameriką įleista sekanti profesionalai:

2,042 mokytojai, 1,849 inžinieriai, 1,075 elektrikieriai, 805 kunigai, 481 muzikantas, 368 daktarai, 338 arkitektai, 284 valdininkai, 283 mokslininkai ir rašytojai, 138 aktoriai, 130 advokatų, 128 artistai, 17 redaktorių.

Paprastų darbininkų įleista 38,191.

### Darbai Prieš Francijos Parliamentą

***Paris.*** Po Velykinių atostogų susirinkęs Francijos parliamentas imsis svarstyti tris svarbius bilius, arba įstatymų projektus. Vienas jų yra rinkimų sistemos reforma. Norima panaikinti ikišiol buvusią proporcingą sistemą rinkimų, kuri pagimdė daugybę partijų ir parliamentą pažemino piliečių akyse. Atstovai bus renkami kaip Amerikoje asmeniniais sąrašais, o ne numeriais. Priešininkų tokiai permainai Francijoje nėra, tik cina ginčai apie priedą, kad ten, kur vienu balsavimu jokis kandidatas negautų daugumos balsų, tai kad vykintų antrus balsavimus.

Kiti du įstatymai apima armijos organizavimo reikalus ir pakėlimą muitų.

### Iš Pajaujo Prašymo

***Kaunas.*** "Lietuva" paskelbė Juozo Pajaujo, Tornau ir Žemaičio prašymus pasigailėti, rašytus prezidentui Smetonai. Tarpe kitko, Pajaujis rašęs:

"Gailiuosi iš visos širdies nuėjęs nusikalstamu keliu, į kurį mane įtraukė nepaprastų aplinkybių politinis sukuris, nors jau daugiau 10 metų dirbau grynai politinį ir valstybinį darbą. Pasižadu, kad šis mano nuklydimas nuo tiesaus kelio ateity nepasikartos."

### Dėdė

***Bangor, Me.*** Tulas Pendeltonas čia, nors turi tik 23 metus, bet yra dėdė 31 anukų ir anukių. Mat, visos jo seserys turi gerokas šeimynas.

# Žinios iš Lietuvos

### *LIETUVOS KONSTITUCIJA BUS LEIDŽIAMA LIAUDIES NUBALSAVIMUI*

***Kaunas.*** ("V-bės" kor.) — Vis labiaus aiškėja, kad nauji Seimo rinkimai taip greitai nebusią daromi, kaip kad konstitucijoje numatyta. Dabar valdžia, sakoma, baigia gaminti rinkimo įstatymo pakeitimą pavyzdžiu Amerikos įstatymų, ir šį įstatymą busią leidžiama Lietuvos piliečiams referendumo keliu nubalsuoti. Kaip greitai šis įstatymas šiuo budu tapsiąs priimtas, tuoj busią paskelbti ir nauji Seimo rinkimai.

***Kaunas.*** Balandžio tarp 2 ir 3 dd. policija sulaikė: už girtuokliavimą 9, už vagystę 2, už vaikščiojimą vėliau nustatyto laiko 12, už kuno sužalojimą 2, už apgaudinėjimą 2, už elgetavimą 2, be asmens dokumentų 3, prostitutes 2.

### *VAŽIUOJANČIŲ LIETUVIŲ AMERIKIEČIŲ DOMEI*

Viename gražiame ir kulturingame (su 12,000 gyventojų) Lietuvos apskrities mieste, gražioje vietoje (miesto sodne) parduodama namai su butu ir teatro-kinematografo sale (telpa 400 žmonių), kuri duoda per metus apie 30,000 litų įplaukų. Pardavimo priežastis — savininkų ne sutikimas. Kaina 7,000 dol. Apsukriam ir turinčiam pinigų žmogui, gera proga įsigyti savastį ir iš kulturingo darbo turėti Lietuvoje, lengvai dirbant, baltą duonos kąsnį ir visuomet prie pinigo buti. Smulkesnių žinių reikalaukite šiuo adresu: Red. "Šešupės Bangos", Mariampolė. Lietuva.

### *VERTĖJŲ IR LEIDĖJŲ ŽINIAI*

Turiu išvertęs lietuvių kalbon šias Art. Schnitzlerio noveles: 1) Mirtis, 2) Leitenantas Gustlis. 3) Trejopas perspėjimas. 4) Moters budas. 5) Aklusis Jaronimas ir jo brolis. z

Jei kas turi išvertęs, arba verčia minėtus veikalus, prašau atsiliepti šiuo antrašu: Joniškis, Mokyt. V. Šiaučiunas.

### *KAIMUOSE REVOLVERIAI VEIKIA*

***Rasciniai.*** Balandžio 12 d. Stanaičių folvarko ganykloj, Kražių valsč. rastas nužudytas pil. Kazys Janutis, 50 metų amžiaus gyvenęs Gyvulių kaime. Iš lavono apžiurėjimo paaiškėjo, kad Janutis nukautas 2 revolverio šuviais. Šioje žmogžudystėje kaltinamas Vincas Kosteckis, kuris gyveno su nužudytuoju. Laike kratos pas Kostecką namuose rasti kruvini drabužiai. Kosteckio kaltė pilnai įrodyta ir jis draugė su byla perduotas teismo tardytojui.

### *ĮSISTEIGĖ AVIŲ AUGINTOJŲ DRAUGIJA*

***Kaunas.*** Gegužės 15 d. čionai šaukiamas suvažiavimas naujos draugijos, gyvulių, butent avių augintojų. Dienotvarkėje stovi šie klausimai: 1) įstatų skaitymas, 2) narių priėmimas, 3) šių metų darbams planas. Ši draugija stengsis įvesti Lietuvon geresnių avių veislių auginimą.

*SKAITYK IR PLATINK "VIENYBĘ"*

## LIETUVIŠKOS KNYGOS IŠLEISTOS VILNIUJ

**D-RO JONO BASANAVIČIAUS LAIDOTUVĖS.**
P. Vieštautas
Kas nori trumpoje formoje turėti Lietuvių Tautos patriarko gyvenimo aprašymą, jo darbus ir laidotuvių apeigas, lai nusiperka šią "VILNIAUS VARPO" leidinį No. 1. ..... *Kaina 10c.*

**LIETUVIŲ-RUSŲ KALBOS ŽODYNAS.**
D-ras J. Šlapelis
Tomas pirmas Lietuvos kalbininkų aptariamo ir laukiamo žodyno nuo raidės "a" iki žodžio "jušė", puslapių 320. Žodyne telpa daugybė senų Lietuviškų žodžių ir jų paaiškinimų sakiniais, ar patarlėmis, o taipgi ir Rusų kalba.
*Kaina be apdarų* ..... *$2.00*
*Su apdarais* ..... *$2.50*
Atskiri lakštai (po 4 pusl.) po 5 centus

**KLAIPĖDIŠKIŲ DAINOS.**
Jonas Pakalniškis
Rinkinis 122 dainų, dainuojamų Klaipėdos krašto Lietuvių. ..... *Kaina 35c.*

**LIETUVIŲ DAINOS**
M. Biržiškos
Vadovėlis skiriamas vidurinėms mokykloms. Aprašoma kilimas Lietuvių liaudies dainų ir jų rūšys. Telpa pavyzdžiai šitokių dainių: darbo, pokilių, papročių, vestuvių, skausmo ir rupesnio (raudos), pasakojimai, pamokinimai, juokai, prigimties balsų pamėgdžiojimai. Aprašoma dainų poezijos formos ir senovės Lietuvių muzikaliai instrumentai. ..... *Kaina 25c.*

**BIOLOGIJOS VADOVĖLIS**
M. Stankevičius
Skirtas Lietuvių gimnazijoms. Turinys: gyvybė ir jos atsiradimas ant žemės, vienacėliai gyvunai, jų mitimas ir veisimasi, daugiacėliai gyvunai, jų medžiagos keitimas, energijos keitimas, augimas, organizmų tipai, organizmų priklausymas aplinkybėms, veislių vystymasi ir atsiradimo istorija, žmogaus, jo nervų sistema, priešistorinis žmogus, ledynų gadynė, naujasis amžius. *Kaina $1.00*

**LIETUVIŲ LITERATUROS VADOVĖLIS**
V. Zajančkauskas
Aprašo atsiradimą Lietuvių literaturos 1400 metais ir jos išsivystymą bei rūšis iki 1904 metų. Biografijos Lietuvių rašytojų ir veikalai. Puslapių 190.
*Kaina $1.00*

**ISTORIJOS PASAKOS**
Šatrijos Ragana
Kaip išrodė Lietuva senovėje, kokia buvo musų bočių tikyba, senovės Lietuviai, Brutenis ir Vaidevutis, Živilė, Apie Vilniaus įkurimą, Gražina, Lietuvė didvyris, Žemaičiai drąsuoliai, Pilėnų gynimas, Lietuvių kraštas, Vytautas, Žalgirio mušis, Lenkų gudrybė, Aldunonė, Birutė, Keistutis. *Kaina 15 centų*

**ANDERSONO PASAKOS**
Mokinių vertimas
Knygą išleista Voronože po bolševikų valdžia prižiurint kalbos žinovui J. Balčikoniui. Telpa virš 50 įdomių pasakėlių. ..... *Kaina 40c.*

*REIKALAUKITE PAS:*
*"VIENYBĖS" SPAUDOS B-VĖ*
*193 Grand Street, Brooklyn, N. Y.*

Įsteigtas 1886
VIENYBĖ
TRIS-KART SAVAITĖJE
Leidžiamas
Antradieniais, Ketvirtadieniais ir Šeštadieniais
Brooklyn'e, N. Y.
METINĖ PRENUMERATA:
Suvienytose Valstijose — $4.00
Kanadoje — — — — $4.50
Lietuvoje ir kitur — — $5.00
Apie skelbimus klauskit laiškais:
Adresas:
Vienybė Publishing Co.
193 Grand Street
Brooklyn, N. Y.

Established 1886
VIENYBĖ
LITHUANIAN TRI-WEEKLY
Published
Tuesdays, Thursdays and Saturdays
at Brooklyn, N. Y
SUBSCRIPTION RATES:
In United States — — $4.00
Canada — — — — — $4.50
Other Countries — — $5.00
Advertising Rates on Application
Address:
Vienybė Publishing Co.
193 Grand Street
Brooklyn, N. Y.

# Redakcijos Straipsniai

## KRATA SOVIETINIŲ RAŠTINIŲ LONDONE

Pereitos savaitės pabaigoje Londone nutiko įvykis, kuris nežinia dar kuo baigsis, ir kuris priklauso prie grandinės Anglijos-Sovietų Rusijos ginčų ir susikirtimų. Anglų policija, staiga užklupusi taip vadinamus Arkos ofisus ketvirtadieny, kratė juos per naktį ir visą penktadienį. Nesutikus duoti raktų seifams, policija pasišaukė ekspertus ir juos prievarta atplėšė. Anglai paėmė tonus dokumentų iš Rusų.

Arkos, tiesa, nėra diplomatinė organizacija, tik sąryšis Rusijos kooperatyvų. Bet kadangi užsienio prekyba Rusijoj yra valstybės monopolis, tai puolimas kooperatyvų sąryšio yra puolimas ant Sovietų valdžios. Tad šis Anglų žygis gali buti priartins pertraukimą ryšių, ko senai pageidauja dalis Anglijos konservatų. Kada trys metai atgal Berlino policija iškratė Rusų prekybinę delegaciją Berline, tai Sovietai ilgai raukėsi ir net grąsino santykius nutraukti, bet pagaliau nurimo. Prisiminti reikia, kad ir Kinijos valdžia iškratė Sovietų raštinę (šį sykį jau tikrai diplomatinę) Pekinge.

Kratos priežastis dar nežinoma. Vieni sako, kad Rusai pasivogę svarbių kariškų dokumentų iš Anglijos ministerijų ir policija norėjo juos atgauti. Kiti pasakoja, kad dalis Anglijos ministerių nori pertraukti ryšius su Rusais ir juos šia krata provokuoja. Santykiai, beabejonės, pablogės, ir tas pablogėjimas turės atgarsių Lietuvos politikoje, kaip turėjo, kada Anglija ruošė "bendrą frontą" prieš Rusiją šį pavasarį.

## PIRMAS IŠBANDYMAS

Nelabai senai Mussolini paskelbė Italams gana svarbokų pagrindinį įstatymą, kuris sutvarko Italijos pramonę į savotiškos rųšies sindikalizmo sistemą. Pamatinė mintis to įstatymo buvo, kad pramonė turi tarnauti valstybei, tai yra, visuomenei. Fabrikų ir gamybos ratai niekad neturi sustoti ir darbdaviai su darbininkais turi rupintis, kad nesustotų.

Paskutinėmis dienomis, Italijos finansinė padėtis tiek ėmė gerėti, kad lira (Italijos pinigas) pradėjo kilti aukso vertėje. O tas reiškė Italijos prekių brangimą pasaulio rinkose. Iškilo reikalas nupiginti gamybos lėšas ir sutarta tas atlikti paprašant darbininkų sutikti nusikapoti algas dešimčiu nuošimčių. Kadangi darbininkams nevalia streikuoti, o jie visi suorganizuoti į fašistų unijas, tai nėra abejonės, kad su nukapojimu sutiks, pasitikėdami, kad tokis žygis nupigins pragyvenimą ir darbininkų padėtis pataps jei ne geresnė, tai bent tokia pat kaip pirmiau.

Tuo atžvilgiu visas pasaulis įdomiai tėmys šį Italų žygį valstybiškai remti savo pramonę.

## VASARINIAI PARENGIMAI

Šimet vėl Amerikos Lietuvių organizacijos surengs tukstančius vasarinių pramogų. Milžiniška jų dauguma rengiama grynai pasipelnymo tikslams, ir pajamų perviršis tampa sudėtas į tų organizacijų iždus. Tas gerai. Bet mums rodos, kad Lietuvių organizacijos turėtų vieną akį turėti ir į savo ateitį; jos turėtų dalį pelno paskirti kad ir tokiems tikslams, kurie palaiko musų Lietuvišką gyvenimą čionai, kaip: jaunuolių mokyklėlių užlaikymui, pritraukimui jaunuolių prie Lietuvių organizacijų ir spaudos, įtaisymui jaunuoliams sporto ir dramos-dainos ratelių. Taip suvartoti pinigai, kad ir maži, bet tikrai atneš šimteriopą naudą Lietuvių visuomenės gyvenimui čia Amerikoje.

## ATSTOVO NELIEČIAMYBĖ FRANCIJOJ

Po premjero Poinkarės kalbos, kurioje jis pareiškė valdžios nusistatymą išrauti komunistų knaisimus po valstybės pamatais, teisingumo ministeris pareikalavo, kad parliamentas atiduotų teismui keturius komunistų partijos atstovus: Doriot, Couturier, Marty ir Duclos. Mat jie varo perversmo propogandą Francijos kariumenėje ir kito kiais darbais eina prieš valstybės saugumą. Parliamentas išrinko tam tikrą komisiją, 364 balsais prieš 151, ir jai pavedė ištyrimą viso dalyko.

Kaip žinome, Lietuvoje buvo suimta seimo narys Pajaujis, taipgi už ruošimą perversmo prieš valstybę. Valdžiai pareikalavus iš seimo Pajaujį pasmerkti ir atiduoti teismui, seimas atsisakė tai daryti, ir todel buvo paleistas.

# :-: PERŽVALGA :-:

### *Adatinės Unijos*

Kivirčiai New Yorko kriaučių ir kailiasiuvių unijose išsigarsino po visą Ameriką ir dauguma žmonių mano, kad ginčas čia eina tarp "raudonųjų" ir kitų už unijos kontrolę. Dalinai tas ir tiesa, sako Benjaminas Stolberg žurnale "Nation."

Adatinių unijų yra nemažas skaičius. Jos dalinasi į "pusiau gyvas" ir "gyvas." Pusiau gyvos yra tos, kur dauguma darbininkų Vokiečiai, Anglai ir Amerikonai. Jos priklauso prie Darbo Federacijos ir didelių kivirčių nei savo tarpe, nei su bosais neveda. Tai: overauzių dirbėjai, kepurininkai, profesiniai kriaučiai ir kiti.

Gyvieji unijistai priklauso prie Ladies Garment unijos, prie Amalgameitų kriaučių, prie kailiasiuvių, ir prie piniginių dirbėjų. Garmentiečiai turi apie 87,000 narių, Amalgameitai apie 150,000. Iš 266,000 tų unijų narių, 170,000 suvirš yra žydai, o iš 70,000 narių "negyvųjų" unijų tik 12,000 yra žydai.

Žydai suteikė energijos ir varomos jėgos Amalgameitams ir moteriškų drapanų siuvėjams. Buvo iškovota panaikinti darbas nuo stukų, įvykdyta 44 valandų savaitė, gana geros algos, darbo vieta.

Bet, kalbant apie Ladies Garment uniją, įvyko toki permaina šapose ir pramonės vedime, kad unija žlugo. Kairiųjų kova su dešiniaisiais tik žlugimą pagreitino, bet nebuvo pagrindinė prie žastis.

Pramonės kilimas apsireiškė tuo, kad moterų drapanos atsikratė tų "painių" madų, kurios viešpatavo seniau. Moterys šiose dienose myli rėdytis paprastai, lengvai ir liuosai. Madų skirtumai pasidarė begalo smulkučiai. Kitas dalykas yra tas, kad darbą kontroliuoja taip vadinami "joberiai", kurie neturi nei savo šapų, nei medžiagos, nei darbininkų. Jie darbą išdalina submanufaktoriams, kurių yra gana daug. Vienas iš joberių, kuris kontroliuoja 70-tą nuošimtį gamybos, darbą išdalina pas 2,000 submanufaktorių. Sakoma, kad 1925 metais darbininkai vidutiniai išdirbę tik po 27 savaites ir uždirbę apie $26.40 į savaitę. Darbininkų gi drapanų pramonėje perdaug. Jų perviršis siekia gali buti 12,000.

Del bedarbės ir darbininkų perviršiaus pas unijistus kilo neramumas ir nepasitenkinimas, kurį puikiai išnaudojo komunistai, nors šių unijoje nėra daugiau kaip 1,200. Švaresni unijistai pasišaukė Sigmaną sutvarkyti uniją, bet komunistai užvaldė J. Boardą ir iššaukė streiką, kuris tęsėsi nuo Liep. 1 iki Lapkr. 13, 1926 ir atnešė unijai nesuskaitomus nuostolius. Streikas kainavo tris milionus ir pusę dolarių, unija buvo priversta suspenduoti 68 kairiuosius ir Joint Boardą, taipgi perorganizuoti uniją. Bet unija silpna: joberiai daro ką nori, submanufaktoriai taipgi.

—o—

### *Liberalų Atgijimas*

Anglijos liberalai, kurių kreditas buvo nuslinkęs gana žemai, paskutiniu laiku atkuto tiek, kad net konservatų partijos organai pripažįsta gražią ateitį tai partijai. Mat liberalai laimėjo rinkimus atstovų į parliamentą dvejose vietose. Vienoje apygardoje liberalų atstovas rezignavo iš partijos ir perėjo prie darbiečių, o kitoje darbietis nuėjo pas liberalus. Iš 30,000 balsų vienos apygardos, liberalai laimėjo tik 111 balsų dauguma, kitoje gi surinko 1,167 balsų daugumą.

Tas duoda jiems vilties, kad kitais rinkimais į visą parliamentą liberalai atgaus savo senovinę įtaką ir nurungs darbiečius.

### *Žaidimas*

"Naujienos" jau kelinta savaitė užsiiminėja joms įdomiu žaidimu: gaudo Lietuvos tautininkų vadų parciškimus ir, priešpastatydamos vieną prieš kitą, šaukia, kad jie nesutinka nei logikoje, nei nuosakumu, nei teisybe.

Laikraščių redaktoriai, rodos, turėtų buti ant tiek jau mokyti, kad žinotų patarlę "visi keliai į Rymą veda." Visais istorijos laikais, kur tik kas neteisėtai valdžią jėga pasigrobė, tai niekad nepaisė nei logikos, nei teisybės, nei nuosakumo. Vieną dieną jam daiktas išrodė baltu, kitą juodu, ir toks smurtininkas jokio prieštaravimo tame nematė, nes jo sieloje buvo ir gyveno tik vienas tikslas: pasilaikyt valdžioj.

Tad "Naujienos" tik į žvirblius šaudo, knabinėdamos tautininkų nenuosakumus; klausimas ne tame, ar tautininkai laužo konstituciją, demokratiją, teisybę, nuosakumą ir logiką, bet tame, ar ***jie veda Lietuvą prie pražuties, ar prie geresnio gyvenimo?*** Rusijos bolševikai Rusiją išvedžiojo po laužymus visokių idėjų, bet galų gale privedė prie šiokios tokios gerovės. Italų Mussolini irgi net socialistų krauju susitepė, bet liaudžiai daugiau laimės suteikė, negu visi Italijos politikieriai per paskutinį 20 metų. Anot "Draugo:" Lietuvos tautininkai plačiai užsimoję. Jei jie lošą išves, tai istorija juos geru žodžiu paminės; jei pralošė — blogiau nebus, kaip tada, kada Lietuvą valdė kazokas. Jerinas vienu balsu, ar Žydai, Lenkai ir Vokiečiai savo trylika balsų.

Tautininkai, bent siekia to, kas Lietuvai naudinga: butent, įsteigimo ukininkiškos daugumos valdžioje, pertvarkymo demokratinio aparato Amerikos ir Anglijos pavyzdžiu (tai yra, pasekmingiausių demokratinių valstybių pasauly), parėmimo Lietuvos biznio ir pramonės, pakėlimo Lietuvos ukio ir įturtinimo ukininkų, taipgi panaikinimo "žydų, lenkų ir vokiečių" partijų.

### *Partijos Raivosi*

Krikščionys Lietuvoje kantriai nešė "jungą", negalėdami suvaidinti pirmos rolės valdžios perversme. Bet tautininkų planai ir juos įgėlė. Pasirodo, kad tautininkai visai nemano seimo rinkimų šaukti senaisiais įstatymais, kurie užtikrintų krikščionims ir kitoms partijoms tolygų atstovų skaičių, kaip senuose seimuose, ir kurie vėl pavestų Lietuvos valdymą žydų, Lenkų, Vokiečių "bezmėnui." Tautininkai nori "atsiklausti visuomenės," sumažinti seimo atstovų skaičių ir pastatyti Smetoną kuone amžinu Lietuvos prezidentu. Esą tada Lietuva tikrai turės "stiprią ir valstybinę" valdžią.

Tokie tautininkų užmačiai nepatinka nei vienai Lietuvos partijai. Tas suprantama. Delto "Garsas" ir lygina tautininkus prie "bašibuzukų," nors tik pora mėnesių atgal pagyrimo imnus jiems giedojo. Tai greitai nuomonė persikeitė!.

### *Ar Bendras Reikalas?*

"Tėvynės" redakcija ragina Amerikos laikraštininkus atlaikyti susivažiavimą Chicagoje, drauge su Sandaros partijos seimu. Sako: "Be vidurinės sriovės šiame suvažiavime, mums rodos, turėtų dalyvaut ir socialistai. Juk daug bendrų reikalų yra tarp vidurinės sriovės ir socialistų."

Ar yra bendrų reikalų vidurinei sriovei su socialistų, tai klausimas, bet visai nėra abejonės, kad socialistams yra bendrų reikalų su vidurine sriove: juk jie jau antri metai bando ją pasigauti ir jos sąskaita savo subankrutijusį judėjimą sustiprinti. Tik ar apsimoka vidurinei sriovei socializmą Lietuviuose stiprinti?

# VALANDĖLĖS

**Apysakų, Dramų, Feljetonų, Eilių ir Parinktų Straipsnių Skyrius**

## "MORS NAVIGATRIX."

*A. J. CUEPPERS.*

*Vertė Juozas Jasinevičius.*

Tylu buvo įlankoje ir jura buvo lygi. Pilka prieblanda palengva slinko ir plačiai gulo ant vandens. Tik vakaruose, kur saulė nusileido, dar degė debesys.

Dvelkė šiltas vėjelis. Sunkiai jis šliaužė virš vandens ir bejėgis krito nuo valties burių žemyn į vilnis.

Prieplaukoje nuošaliai nuo kitų plaukė vienas laivelis. Nepajudinamai gulėjo jis ant vandens. Ten buvo du žmonės: tėvas ir sunus. Senis sėdėjo prie vaiko ir akis įbedęs žiurėjo į laivo dugną. Rankas jis laikė parėmęs ant kelių, o didelė, juoda tubo kepurė buvo numauta ant sprando.

Jaunesnysis stovėjo prie stiebo, nugara atsirėmęs į lygų medį. Jis žiurėjo į vakaruose gęstančius saulėleidžius. Jo mintys sekė nuskendusį saulės kamuolį ir jis svajojo apie žieduotas salas ir šlamančius palmių gojus.

Į gyvenimą jis dar žiurėjo per vilties skraistę, šviesių jaunatvės mojimų užtiestą.

Kas kita buvo senis. Jis pažino gyvenimą. Kietai jis jį spaudė; trys vaikai buvo jam mirę, tada mirė ir žmona. Su ja jis savo laimę palaidojo.

Tik viena viltis buvo jam likusi, — jauniausias sunus. Tai buvo liemeningas jaunikaitis, rausvai įdegusiais veidais ir žėrinčiomis akimis. Juokais jis ištraukdavo iš smėlio inkarą, o kada jis irkluodavo,—jura aičiodavo nuo jo kirčių. Jame matė jis atsinaujinusį savo gyvenimą ir jo širdis plakė dar vien tik sunaus širdyje. Tanebebuvo daugiau nieko, ką jis dar mylėjo.

Išblyško ir nublanko raudoni debesys, vienužiai jie kabojo tolimame danguje. Jura snaudė, bet jos alsavimas šiltai lietė abu vyru. Jaunikaitis atsisagstė švarką ir tvankus vėjas glamonėjosi su jo karštu kvapu. Vis tvirčiau glaudėsi jis prie jo krutinės, ir jam rodėsi, lyg jis ten uždegtų viską prarijantį gaisrą.

Senis linkčiojo po savo kepure.

— Tėve, laivas! — staiga sušuko sunus.

Niurnėdamas senis atsikėlė nuo savo sėdynės.

— Ten toli, kur pilki debesys siekia jurą.

— Aš nieko nematau, — atsakė senis ir trynėsi sau akis.

— Tai yra didelis tristiebis, bet ant jo nėra jokių žiburių.

— Kur jis plaukia?

— Jis nejuda.

— Tai jis ant inkaro. Ką tas reiškia?

— Ant didžiojo stiebo iškilo raudona šviesa, vienąsyk, dusyk, trisyk.

— Tai kai-kas nori krantą pasiekti. Hm, plaukiame ten.

Senis atrišo nuo sunkios mure geležies virvę ir įmetė ją laivelin. Tada jis atsisėdo prie vairo.

Sunus uždegė žibintuvą, įkėlė jį į stiebą ir pagriebė irklus.

— Irk tvirtai, Jonai, jie įkainuos musų kelionę!

Irklai krito į vandenį ir laivelis nakčia plaukė tenai. Danguje nebuvo nė vienos žvaigždės, Tvino nuolat karštesnis oras ir sunkiau, troškinančiu sluogsniu slėgė vandenį.

Jauno jurininko krutinėje virė ir nuo jo kaktos karštomis srovėmis liejosi prakaitas.

— Pekliškas važiavimas, — tarė senis. — Reikia manyti, kad mes plaukiame į velnio nasrus.

Irklai svaidė kirtį po kirčio ir laivelis plaukė toliau.

— Aš daugiau nebegaliu, — sudejavo vaikinas.

Rankos bejėgiai nusviro žemyn. Po kelių akimirksnių laivelis sustojo. Jaunikaitis pasilenkė per laivo briauną ir rieškučiomis pasisėmė iš juros vandens. Su juo suvilgė jis savo veidą ir krutinę, bet nuo to jam nepasidarė vėsiau.

Senis iš padilbų žiurėjo.

— Mes jau nebetoli, — tarė jis — žiurėk, ten stovi laivas. Visas darbas nueis niekais, jei mes jo nepasieksime. Žinai, Jonai, visas kelionės pelnas tau vienam. O gal man tave pakeisti?

— Ne, tėve, — atsakė sunus — tuoj vėl eis.

Jis pačiupo irklus, truputį dantis sukando ir dirbo toliau.

Putė vis troškesnis vėjas ir vis lėčiau judėjo laivelis. Atrodė, lyg jis butų per ištirpusį šviną stumiamas.

Vaikinas vėl nuleido rankas, bet jau jie buvo greta tristiebio. Kaip juodas kalnas riogsojo jis prieš juos, burių ir stiebo negalima buvo atskirti. Nuo jo sklido biaurus puvėsių kvapas. Senis nusispiovė ir tarė:

— Na, kogi ten butų prikrauta?

— Hohiho! — jis sušuko. Tačiau šauksmas jam beveik gerklėje pasiliko; taip slėgė krutinę tvankumas ir dumai.

Jokio atsakymo. Bet po to nukrito žemyn virvinės kopėčios tiesiai į laivelį. Tuoj po to kaž kas juodas greit leidosi jomis žemyn ir įšoko laivelin. Šokant nesigirdėjo ir laivelis nė nepasijudino.

Virvinės kopėčios vėl nušvilpė augštyn, o po valandėlės nuo tristiebio lubų pasigirdo taip baisus ir šiurpulingai pasityčiojantis juokas, kad abu jureiviai persigando iki gyvo kaulo ir plaukai ant galvos atsistojo.

Mirtinai šalta vėjo srovė kaukdama perlėkė virš juros.

Tristiebis dingo.

Tėvas ir sunus žvelgė viens į kitą, bet tamsoje nematė viens kito persigandusių veidų.

— Kas čia buvo, tėve? — sušnibždo berniukas ir priglaudė savo virpančias lupas prie senio ausies.

Senis tylėjo, bet po jo kojų braškėjo laivo lentos.

Galop jis sunkiai atsiduso ir prislinko prie stiebo. Jis nuleido žibintuvą ir atrišo jį nuo virvės. Tada persižegnojo ir iškeltoje dešinėje rankoje šviesą nešinas žengė prie pirmagalio, kelionės svečio, kurs ten buvo nusileidęs, apžiurėti. Jo žvilgsnis sustingo, jis pamatė juodą pavidalą, — tada vėjas užgesino žibintuvą.

Jis tyliai stovėjo, traukė iš švarko kišenės degtukus ir bandė vėl uždegti žibintuvą. Bet tas jam nesisekė. Tada jis žibintuvą numetė, žengė pirmyn ir pasviro į priekį, kad kai ką užčiupus. Tačiau užčiupt nieko neužčiupo. Vaitodamas jis nusviro ant suolelio prie pirmagalio.

Laivelis pradėjo suptis, kaž-kas aštriai kabinosi ant burės ir jura virė ir putojo.

— Jonai, mes turime laively velnią! — aimanavo senis. — Saugok, Dieve! Greičiau tik važiuokime.

Jis pasilenkė prie vairo, o sunus dantimis kalendamas puolė prie irklų.

Drebančiomis rankomis sučiupo irklus ir nuleido juos į vandenį. Jura buvo lygi ir laivelis vandens paviršumi plaukė strėlos greitumu.

Juodas buvo dangus, juoda jura.

Nuo pirmagalio jaunikaičiui putė į sprandą šalta srovė ir jis visas drebėjo. Už jo sėdėjo šiurpulingas svečias, tai jis jautė, bet nematė nieko.

Tolyn žibėjo uosto žibintuvai. Į ten taikė senis ir vairas nenukrypdavo po jo kumščio.

Bet žiburiai švietė niuriai ir rausvai, lyg per storą ruką.

Tačiau galų gale jų šviesa apšvietė laivelį. Čia buvo tai, ko senis norėjo pasiekti. Laivelis apsisuko ir sustojo.

Jonas pakėlė iš vandens irklą ir apsisuko; greta stovėjo jo tėvas.

Ant pirmagalio sėdėjo keistas pavydalas, plačiu, juodu apsiaustu, kuris iki laivo dugno rangėsi žemyn. Apsiaustas uždengė ir veidą ir nieko nesimatė.

Senis dar kartą persižegnojo. Jis iškėlė vieną koją pirmyn, pasilenkė į priekį ir sušuko:

— Kas tu esi, svetimasis?!

Bet pavydalas nesijudino ir jureivio šauksmas skardžiai nuaidėjo per jurą.

— Ar pragaro dvasia tu esi, arba prakeiktasis? — Išblyškęs nuo baimės sunus apkabino tėvo ranką.

— Atsakyk, — rėkė senis — arba —

Bet žodis staiga nutruko. Tamsi butybė pasirodė augančia ir iškilo iki dangaus. Sekantį akimirksnį vėl buvo tik susirietęs ant lentų juodas pavydalas.

Tada senį paėmė piktumas. Jis atsisuko, pagriebė irklą ir užsimojo šerti.

— Į bedugnę tave! — sumaurojo.

Sunkus medis suužė ir braškėdamas, ir skeldėdamas krito ant laivo braunos. Pavydalas buvo dingęs.

— Ha, — prašniokštė senis. — Mes jo nusikratėme. Jis nusirito į jurą. Žiurėk, Jonai!

Bet aplink laivelį vanduo buvo ramus ir jokia vilnis nedrumstė jo juodo veidrodžio.

Vienok, kada jie abu apsigrįžo, pamatė juodąją šmėklą ant vairo.

Nustebęs senis svyrinėjo apie stiebą.

Vėl pakėlė jis irklą, vėl šoko prieš nevydoną, ir vėl jo irklas sutiko laivo briauną.

(Tąsa ant 4-to pusl.)

# KAS UŽPAKALY GABENIMO ŽMONIŲ BRAZILIJON

*Rašo Patriotas*

Dabar pas mus Lietuvoj yra sukelta didžiausios ryšies propaganda po visą Lietuvą vykti į Braziliją ir, pavyzdin, vienu tik Kovo mėnesiu apie 1300 Lietuvių išvyko Brazilijon, kurių apie 90%, tiesiog sakant, išvežta vergijon; nes juos veža, kaip čia sakoma, "na kaziony ščiot," o tas reiškia, kad kožnas šios ryšies keleivis turi pirm nei jį leidžia vykti, pasirašyti kontraktą kavos bei ryžių plantacijos baronams, Amazonkos slėniuose, dirbti tokį darbą, kokį plantacijų savininkai jam duos, ir atadirbti už kelionę iš Lietuvos į Braziliją lėšas. Išeivybė iš Lietuvos abelnai, o ypatingai į Braziliją, taip prasiplėtė, kad Kovo mėnesiu iš viso emigravo iš Lietuvos apie 2,300 keleivių ir delei šios priežasties Lietuvos Valdžia ir rimtesni Lietuvos žmonės abelnai pradėjo rupintis, kaip ir kokiu budu šitą masinę išeivybę sulaikyti ir apsaugoti žmones nuo tų vargų ir veik užtikrinto žlugimo Brazilijos tropikuose, Amazonkos slėniuose, kur gelto nasis drugys ir malarija plačiausiai plėčiasi ir kur musų žmones, pratusius šiaurės klimate gyventi, šios tropikų ligos tukstančiais atpalaiduoja iš šios ašarų pakalnės ir siunčia pas tėvą Abraomą.

Vidaus Reikalų Ministerija per Piliečių Apsaugos Departamentą pradėjo daryti žygius sulaikymui šitos urmo išeivybės, ypatingai į Braziliją, ir jau iki šiol sugaudė provincijoje visokių chuliganų, pasivadinusių savo "agentais," kurie ėmė nuo žmonių rankpinigius ir teikė visokių skanių pažadų; apie 40 ar 50 ir tuli jų nubausti pinigiškai, kiti kalėjimu ir gaudymas bei persekiojimas šios ryšies chuliganų dar tebeeina. Prie tos progos, Valdžia davė įsakymą visiems Immigracijos biurams esantiems Kaune išimti iš savo langų paveikslus skatinančius žmones vykt užsienin ir dabar einant Laisvės Alėja tai jau žymu, nes immigracijos biuruose nėra jokių paveikslų tik graži nuoga tuštuma.

Dalinai paaiškėjo, kad firma "Alfos B-vė" kurios veikimas, ypač agitacijos reikale išvežimo žmonių į Braziliją, supuola gražiai su K. Norkaus veikimu dabar Brazilijoj ir, kad tarp firmos "Alfa" ir Norkum yra koki tai slaptingi ryšiai ir sudaryti skymai, sulyg kurių agituojami žmonės vykti Brazilijon ir parduodama čionai Lietuvoj žmonėms žemė ir miškai. Iš žmonių apsilankančių Kaune, atsižinota kad žemės bei miškų pasiulymai esti įvairaus didumo, nes iš vienų iškaulinama po tris iš kitų po penkis tukstančius litų ir žadama tokį žmogų, kuris tokias sumas sumoka, nemokamai nugabent Brazilijon. Nesenai buvo trumpas skelbimas vietos laikraščiuose, kad "Alfa" B-vė neturi leidimo emmigracijos biznį vesti, neigi užsiimti; bet kol kas dar vis ši bendrovė funkcionuoja; tačiaus tikimasi, kad Valdžia prieis prie tikrų faktų ir teks galutinai sužinoti, kas yra tikri savininkai šios firmos ir kur randasi smegenys sugalvojimui skymų, sulyg kurių žmonės išnaudojami; vienok, abelnai kalbama, kad K. Norkus, dabar gyvenantis Sao Paulo, Brazilijoj, yra vienas didelių šios firmos ramsčių.

**M. M. ŠLIKAS**
**Lietuvis Advokatas**
**2433 E. Allegheny Avenue**
**Philadelphia, Pa.**
**Tel. Regent 0648.**
**Namų Tel. Michigan 5751**

**GERŲ—DAILIŲ—STIPRIŲ IR TINKAMŲ DRAPANŲ**

**Galite gauti didžiausioje Newarko *Lietuviškoje* Dry Goods krautuvėje**

TURIME:

Visokių apsirėdymų vyrams, moterims ir vaikams.
Apvelkalų, vilnonių blanketų.
Apatinių drapanų.
Marškinių, kalnierių.
Audeklų: lino, vilnos, bovelnos ir šilko

Malonųs Tautiečiai: kada tik turėsite reikalo pirkti ką iš rubų — atlankykite mus. Lengvas privažiavimas visais karais iš Harrison, Kearney, Arlington (džitne iki Jackson ir Ferry, o tada tik minutė eiti). Kampas Adams ir Ferry Streets.

G. KAMINSKAS
152 Ferry Street, Newark, N. J.
(Cor. Adams St. *TEL. MITCHELL 8971*)

**LITVINO SVETAINĖ**

*So. Park and Front Streets*
*Elizabeth, N. J.*

Didelė, moderniška Svetainė, su estrada teatrams ir koncertams. Patogi vieta baliams, del vestuvių ir kitų parengimų. Geriausia vieta del pakeleivių: gražųs kambariai ir garadžiai. Perku namus ir parduodu. Ir taipgi visokius patarimus suteikiu veltui. Reikale meldžiu kreiptis pas mane augščiau minėtu antrašu.

*Telephone: Trinity 1045*

**PAVASARIS ATEINA!**

*Reikia Apsiauti Gražiais Čeverykais!*

O kur geresnių gauti, kaip didžiausioje Lietuvių Čeverykų Krautuvėje visoje Newarko apylinkėje?

Tik didelė krautuvė įstengia turėti čeverykų įvairių ir visokių madų, medžiagos, spalvų, kur žmogus gali atėjęs pilnai pasirinkti. Moterims ir merginoms turime ir virš-didelių.

Vyrams turime geriausių ir stipriausių išdirbyščių, kaip Firmos Overglob ir kitų. Mergaitėms ir berniukams turime drutų, gražių ir kojoms sveikų čeverykų. Kainos musų neaugštos.

Atsilankykite didžiausioje Lietuvių Čeverykų Krautuvėje:

S. AND T. SHOE CO.
*179 Ferry Street, Newark, N. J.*

# UŽ KĄ GARBĖ, IR AČIU, IR UŽ KĄ NEI GARBĖS, NEI AČIU

*Rašo A. Gielutis*

Pastaruoju laiku draugai ir pažįstamieji žmonės man stačiai įkyrėjo su užklausimais: — Kas rašo vedamuosius straipsnius "Sandarai?" — "Iš kurgi aš galiu žinot?! Nežinau, dievaž nežinau!"... atsakinėdavau aš; bet užklausimai nesiliovė; taip ir birėjo, kaip Gegužės mėnesy sniegas.. Ir štai p. Sekys ne tik šią kuosvarbiausią žinią mums suteikė, bet jis tokis malonus ir mandagus ponas, jog daug kitų labai naudingų klausimų paaiškino.

Kiti vienybiečiai netik negirdėjo apie nuveiktus p. Sekio darbus, bet nemažai buvo tamsuolių (ir aš jų skaitliuje), ką visai nežinojo, kad yra pasaulyje tokis augštas ponas Sekys. Tas, žinoma, labai gerai, jog p. Sekys nepasitiki partijos laikraštukais ir išgarsino savo vardą per "Vienybę," kaipo didžiausį seniausį, teisingiausį, pažangiausį ir labiausiai išsiplatinusį lietuvišką laikraštį. Jog ir vaikutis gali suprasti, — duosi uždirbti "Vienybei," — nauda bus visai tautai; duosi uždirbti partijos laikraščiui, — remsi kurstytojus ir ramybės ardytojus. Užtai garbė ir ačiu p. Sekiui.

Nei garbės, nei ačiu ponui Sekiui štai už ką. Jeigu "Sandara" stambiomis raidėmis įdėjo melagingą žinią apie smukimą Lietuvos lito ir drauge su Lietuvos priešais pirm laiko džiaugėsi, tai per "Sandarą" stambiomis raidėmis reikėjo atšaukti ir išbarti savo redaktorius. Tokiu budu suklaidintieji "Sandaros" skaitytojai sužinotų teisybę ir p. Sekys butų nepadaręs tokios didelės negarbės "Sandarai" prieš skaitlingus "Vienybės" skaitytojus. Geras paukštis savo lizdo nebjauroja.

Gerai taipgi, kad p. Sekys suskaito, kas ir kiek aukuoja Lietuvai. Mes negalime sakyti, jog bolševikai neaukuoja Lietuvai (menševikai sakė — Lietuvai nei cento); bet jų aukos eina į Smolenską, o Lietuva gauna, vietoj pinigų, vagonus išmargintų lapelių. Tas pat ir su aukomis socialistų ir sandariečių: didžiumatų aukų plaukia į Tilžę Vokiečiams, gi iš ten Lietuva gauna nuodus — jos miestai, miesteliai, kaimai, laukai, miškai nubarstyti tokiais popergaliais, kaip "Teisybė apie Gruodžio 17 d.," kad dar labiau sudrumsti žmonių gyvenimą, kad sukelti suirutes ir kraujo praliejimą. Socialistai ir dabar jau sako, jog galima pradėti naminis karas, — nuo Lenkų pavojaus nėra.

Ant galo p. Sekys nugiedojo, kad žemiau jau negalima: — Lietuvoje yra 10,000 darbininkų (fabrikų ir laukų)... tegul jie buna visi bolševikai. Tegul dar jie turi tiek pat simpatizatorių... Jeigu p. Sekys inteligentas, buvęs redaktorius ir kitiems dar redakcinius straipsnius rašęs, prie to dar socialistas ir tik tiek nusimano apie bolševizmą iš "Lvės" tai jam tas garbės nedaro. Kodelgi bolševikais turi buti darbininkai? Kodelgi generolas vyskupas, policiantas ar valkatą gali buti tik bolševikų simpatizatoriai? Tas tai tik galima gal per "Laisvę" "išaiškinti." Prie caro tulas kapitonas mušė kareivius su lazda per snukį, o prie Kerenskio tas pats kapitonas tapo karščiausias ir ištikimiausias bolševikas. Man pačiam daug sykių teko matyti, kaip caro oficierai daužė su kumščia per veidus raudonarmiečius pritardami: — "E to tvoju mat tebe ne stary režim!" Kasgi suorganizavo raudoną armiją? Ogi caro oficierai. Ir tą armiją jie mylėjo ir myli nemažiau už caro armiją.

Kasgi sudarė branduolį Rusijos baltųjų armijų? Ogi darbininkai. Pavyzdin, Sibiro baltųjų armijų branduolį sudarė Vetkos gub. darbininkai iš Vodkinsko (dirbo lokomotivus) ir Iževsko (dirbo šautuvus) dirbtuvių. Jie per vieną mėnesį sutvėrė armiją iš 10,000 durtuvų, kurioj tik keli oficierai buvo ir nei vieno aristokrato ar dvarponio. Skaitlingi sukilimai 1918 m. Petrapilio gub., Uralo kalnuose ir kitur vis tai buvo daugiausia pačių darbininkų maištas. Tas gal nelengva suprasti, kaip gali sukilti darbininkai prieš darbininkų valdžią? Bet bolševikai tik vadina save darbininkų užtarėjais, o tikrenybėje jie didžiausi darbininkų išnaudotojai, — tą jau senai visi žino, apart p. Sekio.

Taigi, p. Sekys, nereikia bereikalo kolioti ir šmeižti darbininkų, vadinant juos bolševikais. Darbininkas yra ne kokis ten varguolis, kurs laukia bolševikų ar socialistų globos, bet jis yra žmogus, turintis savo protą. Šiaudadušių visur yra visuose sluogsniuose gyventojų; todėl nereikia skriausti darbininkų, vadinant juos šiaudadušiais — bolševikais.

o—o—o

Butų juokinga, kad nebutų liudna. Priežodis sako — kada Dievas nori ką nubausti, tai pirmiausiai atima jam protą. Kiek viena draugija ar partija visados džiaugiasi kada auga nariais; "Sandara" gi džiaugiasi, kada ją nariai apleidžia. O, jųs galvos, — ne podynės!

o—o—o

Nieko perdaug baisaus.

"Vienybė" dar gali pasitaisyti; ji dar ne visai žuvus; tik reikia paskirti jai gerą cenzorį; ir ji bus ant vieno (raudono) šono, kandidatas numatomas — p. Sekys.

**ŽMOGAUS AMŽIUS**

Žmogus tiek senas, kiek jo organai, jis gali buti sveikas ir vikrus 70 metų jei gyvybės organus laikys sveikais. Gerkite vandens ir bandykite

**GOLD MEDAL HAARLEM OIL CAPSULES**

Pasauly įgarsėjęs vaistas inkstų, skilvio, puslės ir šlapumo bėdų nuo 1696; akstina gyvybės organus. Visose aptiekose, trejopo didumo.

Ištokite vardo GOLD MEDAL ant kiekvienos dėžutės ir neimkite kitokių.

**FLIT**

REG. U.S. PAT. OFF.

Naikina MUSES, UODUS BLAKES Tarakonus ir kitus vabzdžius

STANDARD OIL CO. (NEW JERSEY)

**JONAS S. LOPATTO**
*Advokatas*
301-305 Dime Bank Bldg
12 North Franklin St.
Wilkes Barre, Pa.
*Skolina Pinigus ant Mortgedžių*

**S. K. GRIŠIUS**

Agentas "Vienybės" ir kitų tautiškų laikraščių Chicagoj. Norinti užsirašyti "Vienybę" ar užsimokėti prenumeratą bei pirkti šėrą, kreipkitės šiuo antrau:

2441 W. MARQUETTE RD.
CHICAGO, ILL.
*Phone Republic 3831.*

# Iš Amerikos Lietuvių Gyvenimo

**Čia Talpinama Žinios iš Amerikos Lietuvių Gyvenimo Išimtinai. Rašo Musų Gabausi Korespondentai Apie Teatrus, Prakalbas, Balius ir Bendrą Lietuvių Judėjimą.**

### *BALTIMORE, MD.*

### *Pirmas Mano Žingsnis į Lietuvišką Spaudą*

Gerb. "Vienybės" Redakcija:

Aš, Aldona Byliutė, mokinė A. Kurelaičio lietuviškos kalbos ir rašto mokyklos, šiek-tiek pramokusi rašyti, noriu įžengti į lietuvišką spaudą, delei to, kad ateity prisidėti su savo darbu palaikymui spaudos. Jeigu jai per silpnas pasirodys šis mano rašinėlis, tai teiksitės man atleisti ir padaryti pastabą, ar ne per anksti pradedu pareiginį darbą?

— Žiupsnelis žinučių. Gegužės 13 d. š. m. išvažiuoja į Lietuvą mano mylima tetukė, Magdalena Šlekienė. Ji važiuoja į Mariampolės apskritį, Jevaravo valsčių, Raišupių kaimą, pas Joną Kedį.

Mano tetukė, norėdama nusiraminti, negali, tai važiuoja į Lietuvą. Mat jos mylimas vyras, Antanas Šlekys, Sausio 3 d. 1926 m. mirė, kurį palaidojo šv. Alfonso kapuose. Jau ir paminklą pastatė. Oi, kaip jie gražiai sugyveno! Sunku atrasti kitą tokią šeimyną.

— Nežinau, kodel man toji šalis, kurios aš nepažįstu, o taip maloni, t. y. musų tėvukų Tėvynė Lietuva, kad aš vos 13 metus eidama, pradedu svajoti apie anapus vandenyną. Nejaugi reikės tą tėvukų brangią Tėvynę kuomet nors atlankyti... Kodos, vat su tetuke važiuosiu ir gana, į Lietuvą. ***Aldona Byliutė.***

***Nuo Redakcijos.*** — Mus be galo pradžiugino tos jaunutės panelės pimutinė korespondencija, ir taip taisyklingai lietuviškai parašyta! Statydami p-lę Byliutę pavyzdžiu visos Amerikos jaunimui, iš visos širdies mes sveikiname naują bendradarbį ir padrąsindami ją kilniame laikraštijos darbe reiškiame pagarbos jai, kaip ir jos tėveliams, kurie auklėja taip kilnią dukrelę, taipgi senam musų kulturnešiui veteranui, p. Kurelaičiui, kuris ją taip gražiai lietuviškai išmokino!

### *BALTIMORE, MD.*

### *Graboriai Susivienijo ir Džiaugiasi*

Keli metai atgal musų lietuviški graboriai darbavosi kas sau. Gi šiuose metuose nutarė susidėti į daiktą, ką ir padarė. Nupirko vežimą arba automobilį numirėlių kunus vežioti, katras jiems neša gerą pelną, — todel, kad tas vežimas kasdien eina į darbą. Antras dalykas gerai, kad žmonės negali pasiskirti graborių. Pirmiaus buvo taip: mirus žmogui, likusieji tardavo, katrą graborių imti: Kučauską ar Grebliauską? Gi besikivirčijant, paimdavo svetimtautį. Dabar to nėra: Ar imsi vieną, ar kitą, vis tiek abiejų labui. Dabar abudu dirbdami išvien, linksmųs ir mandagųs, žmonėms patarnauja daug geriaus negu pirma, kad patarnaudavo. Teko matyti kaip K. Kučauskas su savo sunum Kazimieru patarnavo K. Adomaičio laidotuvėms:

Tiesiog žmonės stebėjosi iš taip gražaus jų apsiėjimo. Pabaigęs pakasynas, patėmino Pijušo Adomaičio priešnaminiam darže stovinčias liekanas stovylų dar nuo to laiko, kada tame name Jurgis Washingtonas miegojęs, kad jos reikalingos malevoti; atėjo ir numalevojo, sakydamas: "Tegul ir mano bus čia paminklu, kad malevojau istorijos stovylas." Mat kas metai, matosi ateinančius mokslainių profesorius su gabesniaisiais studentais apžiurėti to namo ir vietos, kur tais laikais Jurgis Washingtonas miegojo. Garbė mirusiam K. Adomaičiui, kad turėjo laimės pas brolį numirti, kur Suvienytų Valstijų prezidentas miegojo. Tai tiek iš musų graborių susivienijimo.

***A. Kurelaitis.***

### *PHILADELPHIA, PA.*

### *Pasinaudokite Proga*

Lietuvių Liaudies Apšvietos Dramatiškas Ratelis, Balandžio 30 d. Lietuvių Muzikalėje svetainėje perstatė labai juokingą veikalėlį, tai yra "Balon Kritęs, sausas nesikelsi." Kadangi šis veikalėlis buvo labai gerai suloštas ir publikai neapsakomai patiko, todel dabar tie patys artistai ir tas pats veikalėlis bus antru kartu atkartotas pietinėje miesto daly, tai yra Gegužės 28 d. Lietuvių Tautiškoje svetainėj.

Prie perstatymo bus ir kitokių pamarginimų. Todel gerbiamieji, nepraleiskite šios progos, nes šis perstatymas galbut bus paskutinis šiame sezone.

***Ašerukas.***

### *PITTSBURGH, PA.*

### *Pitsburgo ir Apylinkės Lietuvių Žiniai*

Gegužės 30 d. Puoštuvių Dieną (Decoration Day) bus didžiausios iškilmės ant Lietuvių Tautiškų Kapų; nuo 10:30 ryte bus gedulos mišios, kurias laikys kun. Brazys, šv. Jurgio Tautiškos parapijos klebonas. Vėliau prakalbos, kur kalbės visa eilė geriausių kalbėtojų. Mat ant L. T. K. tapo išvestas naujas kelias ir namas pastatytas, todel ir rengiamos šios iškilmės. Vėliau nuo 2-jų po pietų, bus piknikas Amšiejaus ukėj, McKees Rocks, Pa. Taigi visi Pittsburgo Lietuviai yra kviečiami drauge dalyvaut kaip ant Kapų iškilmių, taip piknike, be skirtumo pažiurų. Pelnas nuo pikniko bus atmokėjimui paskolos, ką L. T. K. Komtetas užtraukė atmokant už kelią ir namą.

— Birželio 10 d., Penktadienio vakare, L. M. D. Svetainėje, bus koncertas Lietuvių Tautos žvaigždžių, kokie Amerikoj randasi, tai gerb. J. Babravičiaus ir komp. A. Vanagaičio, drauge žymaus pianisto M. Yozavito. Nekurie Pittsburgo Lietuviai, Babravičių matė su Šaliapino Opera, bet tik nekurie, nes buvo gana brangųs tikietai, kad daugelis buvo priversti nematyti. Bet šiuo kartu netik gerb. Babravičių bus galima išgirsti, bet ir komp. A. Vanagaitį, kuris ir pagarsėjęs po visą Ameriką su savo Dzimdzi Drimdzi. O tikietų kainos ir visiems Lietuviams prieinamos, nes tik $1.00 ir $1.50. Taigi nepraleiskit tos progos nė vienas, nes galės daugiau nepasitaikyt; nes jau nekartą mus Pittsburgiečius aplenkė.

— Lietuvių Mokslo Dr-ja nutarė irgi prisidėt prie atbudavojimo Varpo Bendrovės "Lietuvos Žinių" paimdama 5 šėrus, arba 500 litų, kuriuos pasiuntė Bortkevičienės vardu.

***Juozas Virbickas***

### *SCRANTON, PA.*

### *Nepamatuotas Komunistų Šmeižtas*

Komunisčių moterėlių mėnesinuky — "Darbininkių Balse" tilpo šmeižto korespondencija ant Tautiškojo vyskupo, gyvenančio Scrantone, kuris buk sustabdęs Bimbos prakalbas Scrantuose. Tai begėdiškas šmeižtas! Niekad Tautiškas vyskupas į panašius dalykus nesikišo ir nesikiš, — nors tai ir nebutų nuodėmė, jei ir tai padarytų (tik gaila, kad nežinojau).

Po korespondencijos pasirašo J. B. K. ir nevartojo mano pavardės atvirai, tik savo "Scrantono Tautiškas vyskupas." Kodel nepasakė: vyskupas Jonas Gritėnas? Tur but žino, kas tai butų. Gailiuos, kad turiu į panašius melus ir šmeižimus atsakinėti. ***Vysk. Jonas Gritėnas***

**JONAS KANTAUTAS**

"Vienybės" įgaliotinis Connecticut valstijoj, priima spaudos darbus, knygų užsakymus ir prenumeratą už "Vienybę"
***58 Fourth St., Ansonia, Conn.***

*The 1st baby*

Pirmutinis kudikis išauklėtas Eagle Brand Kondensuotu pienu dabar turi 70 metų. Nuo 1857 metų tai geriausias kudikiams maistas

**Borden's EAGLE BRAND**
CONDENSED MILK

Telefonas W.-B. 7799

**Dr. Vincas L. Brookus**
LIETUVIS DENTISTAS
*8 So. Main Street*
*Wilkes Barre, Pa.*
(2-ros lubos — kambarys nr. 19)

Bell Phone Poplar 7545
**A. STANKUS**
**— Lietuviškas Graborius —**
Geriausias patarnavimas,
Daug metų patyrimo
**1023 Mt. Vernon St.**
**Philadelphia, Pa.**

Telefonas Greenpoint 3359

A. Kandrotas — A. Mikalauskas — A. Vikrikas

**UŽSISAKYKIT SKILANDŽIUS ĮVAIRIOMS PRAMOGOMS**

***Didžiausia Lietuvių Mėsinyčia***

***Suvienytose Valstijose Amerikoje***

Galima gauti tikro Lietuviško Skilandžio, Paršiukų, Kumpių ir visokios rųšies dešrų, pagal prieinamiausias kainas. Parduodame ogulniai ir paskirai ant vietos ir išsiuntinėjame ant pareikalavimo į visas kolonijas. Reikale kreipkitės ypatiškai ar per laiškus —

**K. & M. CO.**
**123—125 GRAND STREET, BROOKLYN, N. Y.**

# TARKAI

### DVASIŠKI ATNAUJINIMAI

"Tarkos" klebonas, girdėjau, lanko rekolekcijas, žmonių širdis svilina ugningais žodžiais lyg koks tėvas Kazimieras; nejaugi apsieis be dvasios atnaujinimo moksleivis? Niekados. Štai ir mums atėjo ta diena, kada sutrinsime savo širdis, kaip šutintą bulvę.

Pirmiausia, prasidėjus rekolekcijomis, žymu dviejų rųšių moksleivių: vieni eina į bažnyčią, kiti į šėtono koplyčią. Bet ką čia! Reikia naudotis proga ir Dievo žodžių klausyti. Dievuliui, kaip senam nuo jaunų dienų pažįstamam, pirmą kartą susitikęs, atidaviau priderančią pagarbą: eidamas pro kryžių, pasveikinau: "Labą dieną, Pone Dieve."

Iš pradžių bažnyčioj buvo nenuobodu: apžiurėjau paveikslus papuošalus, retkarčiais kreiva akia į gražią kaimynę dirstelėdamas. Kuo tolyn, tuo moksleivių galvos žemyn svyra. Mat, atgailoja už nuodėmes.

Kartą vėliau atėjęs į bažnyči, nesuprantu, kas darosi. Mųs storabalsis pamokslininkas perkunišku balsu kviečia stoti į kariumenę. Nejaugi, manau, mųs dvasios tėvelis eis Vilniaus vaduoti ar Lenkams kailį lupti. Klausau klausau ausis ištempęs, ir paaiškėja, kad mus kviečia į jezuitų armiją. Apviltas ką tik nenusispjoviau.

Per kelis metus pastebėjau, kad kunigai per rekolekcijas Volteric vardo iš dantų nepaleidžia. Oi, sakau, jųs jo nešnekinkit: jei Volteris kartais kiltų iš kapų, visi į kampus išlakstytumėt, kaip pelėdos, dienai auštant. Volteris buvo vyras, del ku rio juoko ir satyros ne vienas bandė šiaudų ryšiu pasikarti.

Rekolekcijų nauda ne didesnė, kaip tos moteries, kuri, norėdama savo vyrą apšviesti, paleido į jį degančia lempa. Ko gi prašyti iš Dievo, kad vis tiek, žinau, nieko negausiu. O dėkot, už ką? Kol kas dar gyvas, bet mirti reiks, nes protėviai prieš kelis tukstančius metų suvalgė geriausius Dievo obuolius. Man rodos, jie prasikalto, jie tegul ir miršta, — kuo aš kaltas. Dievas — naikintojas: jis naikina tai, ką pats sutvėrė. Ir taip prisimena pirmojo atskaluno Kaino samprotavimus.

Pagaliau, baigiantis rekolekcijoms, galvoj kaip dumblyne: visokių niekų kunigs pritauškėjo. Giesmė baigta, reik savo juodus darbus vilkti į šviesą. Gerai, pavalgius vakarienės, pasidrutinau: atsiminiau, kad tik sveikame kune yra sveika dvasia. O upas pašėlusiai pakilęs. Einu bažnyčion su kilogramo svorio knygomis po pažasčia. Eidamas del visa ko sumečiau ant kelių krumplių (rankos, žinoma, o ne kokio užburto rato!) po gricką ir visai ramus.

Žiuriu prie elektros šviesos į savo storąsias knygas. Tikėsit ar netikėsit, vienoj vietoj randu taip parašyta: "Nedorybės mano perviršijo skaičių galvos plaukų mano. Nevertas esu nė ant žemės vaikščioti." Tai paskaičius, kuo knygos iš rankų neiškrito. Vadinasi, jau kas kitas mano nuodėmes suskaitęs ir man diktuoja. "Nevertas esu nė ant žemės vaikščioti!" Tai ką? Reikia mane automobiliu suvažinėti, kad visai toks griešnykas tarp šventųjų nesipainiotų? Del ko mane turi tokiu niekšu laikyti?

Tiek to! pradėjau savo nuodėmes, kaip iš rankovės, pilti. Kai žėriau nuo pirmo krumplio, tikėkit, net kunigas su visa klausykla sudrebėjo. Senai buvau šnekėjęs su dvasios tėveliu, tad bent dabar ryžausi gerai pamylėti. Žiuriu patamsy, kunigėlio kakta rasoja. Pabaigoj dvasios tėvelis ima žodį: "Krikščionybė devyniolika amžių gyvavo, ir pragaro vartai nepergalės jos. Geriausi pasaulio genijai dirbo del krikščionybės, o bedievių užmetimai — pliki tvir tinima." Šnekėk nešnekėjęs, o tie plikieji tvirtinimai jau želia ir po kiek laiko suaugs į tankią šimtametę girią, kurios joki kir viai neiškirs.

Dar reikia pažymėti, kad durniai Lietuvoje labiau gerbiami, negu išmintingieji. Į bažnyčią įeina kažin koks durnius, ir tuoj visi jam duoda kelią, kaip kokiam vyskupui. Išeina durnius laukan, ir ten jį minia apstoja, kaip didžiausią politikos agitatorių. Juo visi domisi, prieš jį galvas lenkia.

*A. Lakunaitis.*

### "RADIO"

(Virvegramai iš Lietuvos)

#### Nuoširdumas

Kas sakytų, kad dabar nesą Lietuvoje nuoširdžių žmonių, tikrai pameluotų. Andai žiuriu — pas maluną stovi vežimas. Iš kažin kur pasisukusi žydė pasipešė glėbelį šieno ir nešasi. Pamatęs savininkas atbėgo ir sukirto botagu iš užpakalio pora kartų žydei per kojas, kad ta net ant žemės susirietė. Paskui kaimietis apibėgo eilę apie malu ną ir, iš kitos pusės atėjęs, kaip geras bičiulis, kelia žydę nuo žemės ramindamas: "Kas mušė po niutę? Tai miesto žulikai! Iš mano vežimo imk,, poniute, šieno kiek tik nori, aš nieko nesakysiu."

—o—

#### Gaila

Gaila man tų garsių praeities laikų, kurie, gal but, nebegryžš daugiau. Valstietis, vaito degtine prieš rinkimus nugirdytas, guli patvory prisivėmęs, o šuo pribėgęs laižo jį. Valstietis be nuovokos taria: "Bučiuoji, brolau, nebučiuoji, o vaitu rinksiu ne tave, bet tą, kuris mane pamylėjo."

—o—

#### Proga

Kitados aš iš Vokietijos nešda vau spirito kontrabandą. Turėjau gražią, didoką tušćia-vidurę lazdelę, kurią, pilną prisipylęs spirito, viršuj uždarydavau ir laimingai gryždavau.

Vieną kartą, perėjęs į savo pusę, užėjau į krautuvę šio to nusipirkti. Kažin kaip netyčia mano lazdelė, kurią buvau prie kėdės pasistatęs, pavirto. Visas kambarys pakvipo nelauktu kvapsniu. Žiuriu — apie mano lazdelę policistas sukasi: matyti, ir jis norėtų tokią įsigyti. "Tai kontrabandos patobulinimai?" — šypsodamasis paklausė.

Nuo šio nelemto atsitikimo už mečiau lazdelę ant pečiaus ir ji ten guli. Gal kas norėtų ją pasinaudoti? perleisiu be varžytinių.

*A. Lak.*

### MUSŲ RUGIENOSE

#### New Britain, Conn.

Pas mus buvo geri du draugai, visuomet draugavo, viską dirbo kaip vienas taip kitas, nes abiejų buvo tokios pačios profesijos. — Vienas Lenkų dušias ganė, kitas Lietuvių. Dabar negalima jokiu budu suprasti, ar jie susipyko, ar persidirbo Kalendorių kas sau. Lenkų dušių ganytojas skelbė iš savo bačkos Motinos dienoje (Geg. 8), kad melstųsi parapijonai už šv. Stanislovą, o Lietuvių skelbė, kad melstųsi už Šv. Juozapą.

Mes negalime suprasti, kas tokio yra. Tai dabar paleidome visus "Tarkos" šnipus į darbą, kad persitikrintų, kame dalykas: ar jie pasidalino šventaisiais, ar Kalendorius pasitaikė jiems toks. Tačiaus nesulaukdami savo šnipų pranešimo, musų Bliuras nutarė kreiptis prie "Tarkos" klebono, kad malonėtų mums pranešti, katro kalendorius negeras.

Laukiam atsakymo.

*Tarkos Klapčiukas.*

### MUSŲ POETAS IR REDAKTORIUS

— Ponas redaktoriau, aš norėčiau žinoti, kodel tamsta mano cilių taip ilgai netalpini, nė jokio atsakymo man duodi?

— Labai atsiprašau, mažai vietos laikrašty turim.

— Mažai! O kodel gi kitų talpini?

— Tai kad, matai tamsta, kiti parašo gražiai su rymu ir ritmu. Taipgi jie moka gramatiškai rašyt, tai nereikia taisyt, kaip tam stos.

— Ar dar eilėms reikia kokios gramatikos? Kad aš mokėčiau gramatiškai rašyt, tai ar manai aš rašinėčiau eiles? Aš geriau imčiau ko geresnio rašyti ir lavintis.

— Vat, vat, tamsta gerai šnekate! Meskit rašinėti eiles, o vely prasimokykit rašyt ir pradėkite rašinėti korespondencijas ir žinutes.

— Ką, žinutes?! Aš savo gyvenime taip žemu daiktu neužsiimčiau, kaip korespondencijos. Aš turiu patraukimą prie poezijos ir jau manęs, ponas redaktoriau, nuo to neatkalbėsi.

— Bet kad tamsta nemoki rašyt?

— Tai ką, ar poezijoms reikia dar kokio universiteto išeiti!?

— Taip, tamsta. Eilėms rašyti reikia ne tik gražiai mokėti gramatikos ir sintaksės, bet ir tam tikro eiliavimų mokslo. Be to reikia turėti tam tikrą prigimtą dovaną buti poetu.

— Tai toks tamsta esi ir redaktorius! Pas lietuvius vis taip — pirma rėkia "lavinkitės, lavinkitės," o kai kas jum parašo, tai nenorit talpinti!...

— Atsiprašau tamstą, bet kad tamstos eilėse nėra jokios prasmės...

— Gana! Tai asmeniškas įžeidimas... Sudie! Daugiau tamsta manęs nematysi.

#### Konkurencija Nepatiko

— Kodel tave bosas išmetė iš darbo?

— Mat, musų bosas yra žmogus, kuris mėgsta stovinėti ir daboti kad kiti dirbtų. Na, o atsirado žmonių, kurie pradėjo manyt, kad ir aš bosas.

—o—

#### Augštutinis Tonas

Prižiurėtojas darbininkų, kurie taisė vieškelį, priėjęs prie pakely stovinčio namo ir pabarškinęs, paklausė išėjusios moteriškės:

— Ar tai tamstos dainavote šį rytą?

— Taip, kodel tamsta klausi?

— Matote, poniute, mano darbininkai jau du syk padėjo įrankius, manydami, kad jau pietų švilpukas. Prašau, neapsistoti tiek ilgai ant tos augštutinės gaidos, tamsta.

**Skaitykit ir Platinkit "Vienybę"**

### "MORS NAVIGATRIX."

(Tąsa nuo 2-ro pusl.)

Juodas pavydalas vėl sėdėjo ant pirmagalio.

Drebančiomis kinkomis pasižiurėjo į jį jureivis ir šaltas prakaitas išpylė jam kaktą.

— Čiupk jį, Jonai, smaugk jį, mesk jį į jurą! — šaukė sukandęs dantis.

— Pirmyn, Jonai, tu esi dar nekaltas jaunikaitis, aš — aš — negaliu šėtono įveikti.

Akimirka suvirpėjo vaikinas prieš sunkų bandymą. Tada staiga jo gyslose užsidegė ugninga drąsa. Vienu šuoliu atsidurė prieš išgąstingą svečią.

Jau ištiesė rankas, ir — atšoko atgal. Baisios, žėrinčios akys pažvelgė į jį iš pajuodusio veido, ilga, liesa ranka išsitiesė prieš jį ir palietė jam krutinę.

Šaltas drebulys jį nukratė ir dusliai surikęs krito augštielninkas į laivą.

Senis stovėjo, kaip suakmenėjęs. Prieš jo akis viskas sukosi. Kai jis vėl atsigavo, jura buvo rami ir lygi, kaip ir ankščiau, ir apsiniaukusiai švietė uosto žiburiai.

Jis pasviro prie irklų, nebylys ten atsisėdo ir suleido irklus į vandenį. Baimė ir išgąstis pridavė jam jėgų. Jis norėjo tik, kaip galima greičiau, pasiekti krantą.

Ir laivelis sudavė į murą pirm, negu jis tai pamatė, o kai jis staiga greit ir bailiai pažvelgė, ten stovėjo jau ir baisus kelionės svečias.

Senis pasuko į miestą ir kai jis ėjo, juodoji šmėkla augo, augo ir galop riogsojo iki miesto namų stogų. Vienoje siauroje, tamsioje gatvėje ji dingo.

Kai jureivis dar stovėjo ir drebėdamas ten žiurėjo, nuo miesto pakilo klaikus raudojimas, iš gatvių sklydo garsus aimanavimas ir nuo stogų girdėjosi lyg mirštančiųjų dejavimai...

— Maras buvo į uostą atvežtas!

Gi prie senio kojų gulėjo jo sunus, išblyškęs ir nebegyvas, jo gyvenimo viltis ir vienintėlė paguoda. Visas kelionės pelnas atateko jam vienam.

Ir senis paslėpė veidą savo surandėjusiuose delnuose ir verkė.


Telefonai: Stagg 7689 arba 0452

THE FAST EXPRESS

Perkraustome Viską ir Visur
Darome Ilgas Keliones
JONAS KUBILIUS
468 Grand St., arba 114 Union Ave., Brooklyn, N. Y.

LOTŲ SAVININKAMS SVARBU!

NELAIKYKIT TUŠČIAIS SAVO LOTŲ, NES DAUGEL NUOSTOLIŲ TURIT!

Batvinis Brothers apsiima pastatyti namus ant jusų lotų Brooklyno ir New Yorko apielinkėse visokio didumo, kokie tik yra pageidaujami, pigiaus negu kas kitas, gerai ir greitai.

Perkam lotus ir mainom ant namų. Taisom senus namus už prieinamą kainą, padarom kaip naujus.

Reikalą turint, minėtais dalykais kreipkitės ypatiškai ar per telefoną, o susitaikysim prieinama kaina.

BATVINIS BROTHERS
10739 - 115th ST., RICHMOND HILL, L. I.
TELEFONAS: CLEVELAND 5654.

KAM KENTĖTI?
D-RO PETERSONO
Sun-Herb
LADYOLTEAS NO. 1 ir 2
gerai rekomenduojama kaipo reikalingiausia GAMTOS PRIEMONĖ moteriškoms ligoms.
Praneškite mums šiandie apie jusų ligą, įdėdami $2. už didelę dėžutę Sun-Herb arbatos.
SUN-HERB-TEA CO.
32 Central Ave.
ST. GEORGE, ST. I., N. Y.

MILIONO DOLARIŲ SALĖ

Puikiausi Brooklyne vieta Baliams, Vestuvėms, Vakarienėms, Vakarėliams, Prakalboms, Koncertams ir Banketams. — Gražus, moderniški kambariai susirinkimams.
Draugijos, pavieniai ir rengimo komisijos visados maloniai gaus pilnas informacijas pas —
MILLER'S GRAND ASSEMBLY
The $1,000,000 Ball Room
318 Grand Street
Cor. Havemeyer Street, Brooklyn, N. Y.
Tel. Stagg 7798

Tel. 2320 Greenpoint —:: ::— Telephone 7867 Main
GRABORIUS
JUOZAS GARŠVA
Mano firma gerai atlieka sekančius darbus: išbalsamuoja ir laidoja mirusius ant visokių kapinių. Pagrabus paruošia nuo paprasčiausių iki prakilniausių. Parsamdo karietas laidotuvėms, veselijoms, krikštynoms ir kitiems pasivažinėjimams.
Viršui minėtais reikalais kreipkitės pas mane, o būsit užganėdinti
231 Bedford Ave. OFISAI: 264 Front Street
BROOKLYN, NEW YORK

Tel. Greenpoint 7831
LIAUKUS FOTOGRAFAS
Fotografijos imamos yra visada, dieną ar naktį, nėra skirtumo. Šiuomi pranešu, kad ir automobilius parsamdau del vestuvių, šermenų ir taip visokiems pasivažinėjimams. Karai naujausios mados.
Reikale kreipkitės sekančiu adresu:

214 Bedford Avenue
(tarpe N. 5th ir N. 6th gatvių)
Brooklyn, N. Y.

LIETUVIŠKA AKUŠERKA

Marijona Tamkienė
Prie palagų ant pareikalavimo dieną ar naktį, taipgi nedėldieniais. Darbą atlieka atsakančiai už prieinamą kainą.
138-31 LLOYD RD.
(Otto Place)
JAMAICA, L. I.
Telephone: Republic 6233

ĮSISENĖJUSIAS VYRŲ-MOTERŲ LIGAS
Pasekmingai Gydau Moderniškais Mokslo Budais
PARODAU GREITAS PASEKMES visose formose nervų, odos ir kraujo suirimų, odos išbėrimų, įsisenėjusių žaizdų, nervų silpnumo, inkstų ar šlapumo suirimų, raumatizmo, hemoroidų, fistulų, ištinusių liaukų, ar kitokių pilvo, vidurių, žarnų ligų. Ištiriu kraują ir apsakau tikrą jusų stovį.
MANO KAINOS PRIEINAMOS ir asmniškai prižiuriu kiekvieną sykį atėjus. Kraujo tyrimas Wassermano sistema ir kemiška analyzė šlapumo, X-spindulių kvotimas.
Pasitarimas ir Patarimas Dykai
DR. ZINS Specialistas
110 East 16th St., New York City
Tarpe 4th Ave. ir Irving Place
Valandos: 9 iš ryto iki 8 vakaro.
Nedėliomis: 9 iki 4 po pietų.

ANTANAS TAČILAUSKAS
Savininkas
Lietuviškas Restoranas ir Susirink. Svetainė
Čia galite gauti tinkamus valgius, gerai pagamintus ir už prieinamą kainą. Taip pat pasirendavoti svetainę susirinkimams, vestuvėms bei kitokioms apeigoms.
999 GRAND STREET, BROOKLYN, N. Y.
Telefonas Stagg 3922)

# VISA BĖDA DEL "SMETONININKŲ

Gerb. "Vienybės" Red.:

Su šiuo laišku prisiunčiu čekį $4.00 pakvitavimui mano užvilktos "Vienybei" prenumeratos; nors nelabai esmu patenkintas, kad "Vienybė" palaiko Smetonininkų pusę. Aš nieko ne turiu nei prieš Smetoną, nei prieš Voldemarą; bet visas blogumas tame, kad nuvertė teisėtą žmonių rinktą valdžią ir patys apsiskelbė Respublikos valdonais. Ir jeigu tikėti iš Lietuvos pareinančioms žinioms, tai dabartinė valdžia su liaudžia visai nesiskaito. Gal but, kad šį perversmą iššaukė ir nepakenčiamos aplinkybės, bet visgi tie Lietuvos augšti pretai, jeigu jiems tikrai rupėjo Lietuvos likimas, tai galėjo ir tinkamesnį budą surasti tų nepakenčiamų aplinkybių prašalinimui, ne kaip griebtis taip pavojingo žaislo, kaip perversmas smurto keliu. Jog vienas smurtas duoda pavyzdį kitam smurtui, ir kasgi gali užtikrinti, kad ir vėl susidarius kitų smurtininkų grupė nebandys nuversti dabartinės, arba ateityje ir kitos valdžios. O tas Lietuvai garbės nedaro; priešingai piliečiuose gimsta nepasitikėjimas valdžios. O kur piliečių nepasitikėjimas, ten ir valstybės silpnėjimas.

Na, tiek to, — pagyvensime, pamatysime, kas bus toliaus.

Su tikra pagarba,

*J. Ažunaris.*

Waterbury, Conn.

*Nuo Redakcijos:* -- Gerb. Ažunaris teisingai pasakė musų idėją. Musų ištisa idėja nuo pradžių buvo, dabar yra, ir visuomet bus, kad panašųs valdžios perversmai yra pavojingi, ir kad geistina jiems daugiau nepasikartoti. Štai delko pavojingas net dabartinis žmonių kurstymas prie naujų perversmų, nes niekas aiškiai nenumato, kur tas Lietuvą nuvestų.

Iš Lietuvos žinių pareina visokių. Mes gauname nuomonių iš žmonių visiems žinomų ir gerbiamų, kad nauji perversmai su keltų kraujo praliejimus ir pastatytų pavojun Lietuvos nepriklausomybę. To labai laukia Lietuvos priešai. Kadangi tas yra gana rustus ir baisus dalykas, todel mes nenorime atsistoti Lietuvos priešų pusėn ir suslaikome nuo kurstymo žmonių prie to, kas galėtų nustumti Lietuvą į baisią bedugnę.

Jokių pusių mes nepalaikome, — kaip sako p. Ažunaris, — delto, kad dabar Lietuvoje nesimato tikrų "pusių", kurias galima butų palaikyti. Mes tikime, kad pati Lietuvos žmonija ir laikas padarys daugiau gero šalies nusistovėjimui, negu demagogija, kurstymai ir keiksmai, kuriems tula dalis musų visuomenės pasidavė. Amerikos Lietuviai daugiau naudos padarys Lietuvai rimtu ir nuoseklum darbu.


**Skaitykit ir Platinkit "Vienybę"**


# Kokių Mums Reikalinga Veikėjų?

*Rašo P. Kriukelis*

Daug mes kalbame apie Lietuvos liaudies išganymą ir apie jos kulturos pakėlimą, bet tie musų šauksmai yra bejausmiai, jie iš musų išeina kaip iš gramafono triubos. Lietuvos liaudis neturi vilties greit tapti šviesi ir kulturinga tauta, pertad kad mes neturime gerų veikėjų; jų yra, bet jie suskaitomi ant pirštų.

Prieš karą mes 10 sykių daugiau turėjome veikėjų, negu dabar turime. Gal kam mano išsitarimas bus keistas, bet vistiek jis yra paremtas ant tikros tiesos. Dabar mes inteligentijos turime daug, bet jie visi vajokai tik del savo partinių vietų. Valdininkai skaitosi liaudies švietėjais, bet del jų švietimo Lietuvos liaudis kelis amžius butų toje pačioje vietoje. Labai dar juokingai išeina ir taip, kada valdininkas gauna gerą algą, tai jis geras patriotas, o jei nusikalsta ir netenka vietos, tai tam pa toks išgama, kuris kiek galėdamas griauna Lietuvos pamatus.

Musų liaudis labai myli poniškumą; bet valdininkas įsigijęs žiponą su blizgančiais guzikais ir kepurę su kukarda, bijosi su kai miečiais kalbėtis; o kad kaiman apsilankęs paragintų jaunimą prie apšvietos, tai nėra ir kalbos; nes jie bijosi duminių baku žėlių, nors patys tik vakar dumus apleido. Be to dar valdininkai kreipia domę į partiją; ir jei jis veikia, tai tik savo partijos naudai. Taip "šviečia" liaudį ir kunigai.

Kaip redakcijos, taip ir pavieni veikėjai gauna iš provincijų laiškus su nusiskundimais, kad ir mokytojai labai poniški, arba tokie "kulturingi," kaip naktybaldos. Tai tikra tiesa, bet labai skaudi; iš šimto mokytojų, gal vienas yra veikėjas, o kiti tik amatninkai algoms imti. Pavyzdžiui, Rokiškio apskr. turi arti šimto mokytojų, bet nė vieno nėra visos liaudies švietėjo; o yra keletas tik partinių idėjų skleidėjai. Mokytojai skaito save ponais ir su kaimiečiais gėdisi draugauti.

Mokytojų tarpe dar yra tokio supuvimo, kuris net jųjų mokinius užkrėčia. Man teko matyti, kaip vienas mokytojas girtas ateina į pamokas, o vaikai iš jo krečia juokus; be to dar, tas pats mokytojas, pamokų laike ruko, o vaikučiai, pasivogę jo tabako, irgi ruko!... Kitas vėl, man pažįstamas mokytojas, turi dvyliką mylimų ir jas belankydamas tiek nuvargsta, kad pa mokų laike miega.

Nors kaimo veikėjai yra negarsus ir jų net Amerikečiai neremia, bet jie musų liaudžiai ne ša išganymą. Kaimo veikėjas savo puslėtomis rankomis užsidirba sau duonelę, supranta jis vargo, nelaukia jis jokios algos; jis dirba vien verčiamas tėvynės meilės. Kaimo veikėjai nesipeša del politinių vietų; jie visi veikia bendromis jėgomis. Šie ne žymųs šviesos vabalėliai, kada nors iškils.

# AMERIKOS HYMNAS

Rugpjučio 24, 1814, anglai pa ėmė Washingtono miestą. Aplei džiant miestą paėmė kelis amerikiečius nelaisvėn, tarp kurių buvo Dr. William Beane, kuris kovose nedalyvavo, bet tapo suimtas del kokio mažo prasižengimo. Tarpe prezidento Madisono pagelbininkų buvo prokuroras Francis Scott Key, 34 m. amžiaus, vienas iš Maryland valstijos vedėjų. Jo tėvas tarnavo revoliucijos kare. Francis Scott Key buvo suimto Dr. Beane susiedas ir geras draugas. Gavęs nuo prezidento leidimą, iškeliavo ieškoti anglų laivo ant kurio Dr. Beane buvo sulaikytas. Su militarišku draugu, nešdamas taikos vėliavą, Key išplaukė ant laivo Minden, ir netoli Baitimorės rado anglų laivą. Ad mirolas Cochrane vadas, išklausęs Key prašymą paliuosuoti jo draugą, sutiko ant to, bet kadangi anglai rengėsi pulti Baltimorės miestą, amerikiečiai, su laivu Minden, buvo laikinai sulaikyti.

Anglai nenorėjo kad baltimoriečiai iš anksto butų persergėti, jog miestas bus pultas. Anksti ryto, rugsėjo 13 d., šešiolika Anglijos kariškų laivų plaukė prie Baltimorės pulti Fort Henry, kur buvo apie tukstantis vyrų. Kova tęsėsi dieną ir naktį. Key nuo laivo Minden viską matė. Jis galėjo matyt Amerikos vėliavą plavėsuojant ant Fort Henry. Anglai nekantriai laukė matyt pasidavimo baltą vėliavą, vietoj Amerikos vėliavos. Bet nesulaukė. Trečią valandą ryte viskas ant syk sustojo; Key ir jo draugai nežinojo ar tvirtovė, ar kova sustabdyta. Kaip tik prašvito, Key su šuko "musų vėliava vis plavėsuoja!" ir tą rytą Key parašė pirmą dainos posmą. Neužilgo, jis, su savo draugais, buvo paliuosuotas. Sekančią dieną Key parodė savo eiles draugui, teisdaui Nicholsonui, kuris pasiuntė jas laikraščiui Baltimorėje, kur buvo atspausdintos Rugsėjo 21, vardu "Apgynimas Fort Henry." Autorius nepasidavė vardo. Ir tos eilės prie muzikos pritaikytos yra Amerikos hymnas.

*F. L. I. S.*

*Užrašykit "Vienybę" Savo Giminėms ir Pažįstamiems Lietuvoje*


**JAU VĖL TURIME!**

**Poezijos ir Prozos Vadovėlį**
Tikras draugas rašytojų, poetų, korespondentų, ir žurnalistų. **Kaina $1.00**

"VIENYBĖ"
193 Grand st., B'klyn, N. Y.
(Pinigus siųskite stampoms)

**Sveiki kudikiai yra linksmųs kudikiai**

LIETUVE moteris iš Philadelphios rašo: "Mano kudikis buvo pageltęs, menkas ir nesunkėjo per keletą savaičių. Išbandžius daugelį maistų, gydytojas užrašė Borden's Eagle Brand Condensed Pieną ir kudikis pasunkėjo pusantro svaro į pirmą savaitę, ir gerai miegojo iš pirmo sykio po to maisto.

Jei Jus prisiųsite mums šitą paskelbimą su Jusų vardu ir adresu, arba prisiųsite mums atvirutę, mes pasiųsime Jums, dykai, pamokinimų Jusų kalboje kaip penėti Jusų kudikį; taipgi valkų knygutę ir kitokios įdomios literaturos. Parsiduoda visose valstiėse ir grosernėse.

THE BORDEN COMPANY
Borden Bldg., New York, N. Y.

**Susivienijimas Liet. Amerikoje**

DIDŽIAUSIA LIETUVIŲ APDRAUDOS IR PAŠALPOS ORGANIZACIJA SUVIENYTOSE VALSTIJOSE, KURIOS TURTAS ARTI 1,000,000, narių 20,000

*NUO SUSIORGANIZAVIMO IKI ŠIAM LAIKUI IŠMOKĖTA $400,000.00 POMIRTINIŲ, PAŠALPŲ IŠMOKĖTA $500,000.00.*

SLA. kuopos, randasi visuose didesniuose miestuose. Nariai priimami nuo 18 iki 50 m. amžiaus. Visi nariai gauna laikraštį "Tėvynę" dovanai ir taipgi gauna SLA. išleistas knygas už pusę kainos.

*POMIRTINIAI SKYRIAI — $150, 300, 600, ir 1000.*
*Pašalpos Skyriai — $6.00, $9.00 ir 12.00 į savaite.*

Del platesnių informacijų kreipkitės šiuo adresu:

LITHUANIAN ALLIANCE OF AMERICA
307 W. 30-TH STREET, NEW YORK, N. Y.

**BALTIKO AMERIKOS LINIJA**

OFICIALĖ LINIJA

**Lietuvos Vyčių Organizacijos**

PRANEŠA, KAD DIDŽIAUSIA EKSKURSIJA ŠĮ METĄ

— ĮVYKS —

**Laivu "LITUANIA" iš New Yorko, Birželio 14**

**Tiesiai į Klaipėdą**

TIE, KURIE NORITE VAŽIUOTI LIETUVON ANKŠČIAU, GALĖSITE VAŽIUOTI

**Laivu "ESTONIA", Gegužio 24 Dieną**

VIENU LAIVU KLAIPĖDON

*Važiuokit šį pavasarį į Lietuvą su AMERIKOS LIETUVIŲ JAUNIMU, kur jaunimas, ten gyvumas*

*Išpildykit tos širdies troškimus, pamatykit savo tėvynę, brolius, seseris ir gimines.*

Ką akimis žmogus pamatai, tai amžinai neužmiršti.

| | |
|---|---|
| Kainos stačiai į Klaipėdą: | Kainos į Klaipėdą ir atgal: |
| Trečia kliasa ..... $107. | Trečia kliasa ..... $181 |
| Turistine trečia ..... $117. | Turistine ..... $196 |

*Revenue Tax ir Head Tax Atskyrium*

Sekanti laivai plauks tiesiai į Klaipėdą:

ESTONIA Gegužės 24-tą, 1927
LITUANIA Birželio 14-tą, 1927
LITUANIA Liepos 19-tą, 1927

Žiniomis kreipkitės į vietos agentus ar į bendrovę:

BALTIC AMERICA LINE, 8-10 Bridge St., New York C.

Į ir Iš *LIETUVOS* PER BREMENĄ
Didžiausiu ir greičiausiu Vokiečių laivu
*COLUMBUS*
arba kitais laivais šios linijos
PUIKUS TREČIOS CABIN - PAVIENI KAMBARIAI
NORTH GERMAN
**LLOYD**
32 Broadway New York

**PARODYKITE ŠĮ APGARSINIMĄ JUSŲ LAIVAKORČIŲ AGENTUI**
ir jis Tamstai pasakys kaip reikia keliauti į Senąją Tėvynę už pigiausią kainą su visais patogumais, geru maistu ir geriausiais kelionės parankumais. Jisai žino kaip tą galima padaryti ant milžiniškų, greitųjų laivų, kaip tai: Majestic, didžiausias laivas pasauly, Olympic, Homeric, Belgenland, Lapland, Pennland ir ant kitų.

**WHITE STAR LINE**
**RED STAR LINE**
International Mercantile Marine Co.
Musų Geri Agentai apie tai Tamstai pasakys. Arba kreipkitės prie musų Passenger Department:
No. 1 Broadway, New York City.

**HOLLAND AMERICA LINE**
Tiesus trumpas kelias per Roterdam'ą, į ir iš visų dalių
**LIETUVOS**
*Laivai kas savaitę*
Nepriligstami patogumai
Mes prigelbstime gauti reikalingus dokumentus (affidavlts). Musų žmonės sutvarko visas smulkmenas, ir keleiviams rupinamenasi nuo pradžios kelio iki pabaigos.
Kainos ir laivų tvarkraštis pasiunčiamas paprašius.
Rezarvavimui ir informacijų delei rašyk bile vietiniam agentui, arba.
HOLLAND AMERICA LINE
24 State Street, New York.

**KASMOČIUS ir TUBA**

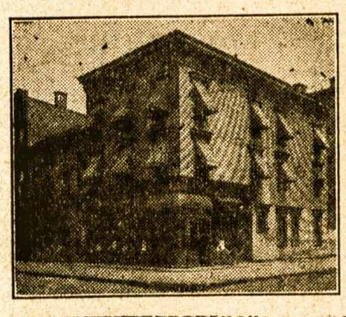

260 HUMBOLDT ST.
*Brooklyn, N. Y.*
Telefonas Stagg 2481

Užlaikome lietuviams užeigos vietą ir turime *Gražią, Raiminą Svetainę* del įvairių *Mitingų ir Pokilių* (Lietuvių Kriaučių Kontraktoriai užlaiko savo ofisą musų svetainėje). Visuomet reikale kreipkitės pas: —

260 HUMBOLDT ST.
BROOKLYN, N. Y.

*Tel. Stagg 0783* *Notary Public*

**Juozas Levandauckas**

GRABORIUS

*Patarnauju visiems be skirtumo, parsamdau automobilius kiekvienam reikale: vestuvėms, krikštynoms ir šiaip pasivažinėjimams. Kainos žemos.*

*Ateikite ir Persitikrinkite*

107 Union Avenue, Brooklyn, N. Y.

**KŪDIKIŲ GEROVĖS SKYRIUS**
DEL APRŪPINIMO MOTINŲ IR JŲ KŪDIKIŲ SVEIKATOS.

Šiame skyriuje mes laikas nuo laiko gvildensime reikalus įdomius būsiančioms motinoms ir motinoms jaunų kūdikių.

Kūdikių aprūpinimas ir penėjimas yra dalykas gyvos svarbos šeimynai ir tautai ir mes jaučiame, kad tai yra dalykas, kurį mes turime reguliariškais laikotarpiais atvirai ir laisvai pergvildenti.

STRAIPSNIS 15

*Priežiura Kudikio Akių, Ausų, Nosies ir Gerklės*

Yra pirmos svarbos dalyku užlaikyti kudikio akis, ausis, nosį ir gerklę švariai. Kiekvienas menkutis ausų uždėgimas, arba tekėjimas iš ausų, nors ir manytum nesvarbiu, reikalauja tuč-tuojinės gydytojo apžiuros. Greitas gydymas gali išvengti apžabalimo, arba apkurtimo. Priprastas ir geras vanduo del akių plovimo yra borakso rukštis (boracic acid). Jos pusę šaukštelio reikia įdėti į paintę virinto vandens.

*Dantys.*

Sveikas kudikis turi prasikalti dantis tarp šešto ir septinto mėnesio. Dvidešimts dantų sudaro pirną setą, arba "pieninius", ir jų pasirodymas labai įvairuoja. Priežiura šitų laikinių dantų yra labai svarbi. Juos reikia du sykiu į dieną apvalyti švelniai trinant su minkštu audeklu arba vata, pavilgytą su boraksinės rugšties mišiniu. Kudikiui augant didyn, reiia jį pamokinti vartoti dantų šepetuką, nes sveikuma antrųjų dantų priklauso žymiai nuo priežiuros "pieninių".

Antrieji arba amžinieji dantys pasirodo apie šeštus arba septintus kudikio metus. Sete pareina 32 dantys. Priežiura šitų dantų yra pirmaeilės svarbos. Yra saugus paprotis kas šeši mėnesiai duoti geram dantistui apžiurėti kudikio dantis.

Visados savo kudikiui duok geriausį maistą. Jei negali žindyti savo kudikio, neeksperimentuok su įvairiais preparatais, bet pradėk tuoj gerai — duok jam tą maistą, kuris, padarė daugiau sveikų ir vikrių vyrų bei moterų, negu visi kiti kudikių preparatai kruvon sudėti — duok savo kudikiui Borden's Eagle Pieną, maistą, kuris išauklėja vikrias kojas ir sveikus kunus. Jis remiamas ir rekomenduojamas gydytojų delei jo augštos kokybės ir vienodos sudėties. Milionai ir milionai kudikių išaugo į vikrius berniukus bei mergaites del motinų geros priežiuros ir maistingumo, kurį suteikia Borden's Eagle Pienas.

*Saikty šitus straipsnius atydžiai kas savaitę ir pasidėk ateičiai.*

**SVEIKATA ir DUONA**

Kodel lietuviai yra sveikiausi ir stambiausi žmonės? — Delto, kad valgo tikrų miltų, "lietuvišką" duoną, kurioje, kaip mokslininkai išrado, yra pilnai taip vadinamų vitaminų — butinai reikalingų žmogaus sveikatai.

Geriausią Lietuvišką Duoną ir Kėksus, pyragaičius vestuvėms ir kitiems pokiliams kepa:

**KEPTUVĖ "GARSAS"**
W. Masiulevich ir A. Shruskis (savininkai)
209 BEDFORD AVENUE
BROOKLYN, N. Y.
Tel. Greenpoint 2876
— Siunčiam ir į kitus Miestus —

**LINKSMAS PAVASARIS ATĖJO**

su smagiausioms meto dienoms, kame šiltas vėjelis kaip mylimoji glosto veidą. Žolynai bei kvietkos auga ir žydi malonumu, tad išėjus į parkus ir kitas pasilinksminimo vietas, kad smagiau laiką praleist, beabejonės yra labai gražu ir puiku užsirukyt gardžiai kviapentį cigarą ir su kitoms gamtos gerybėmis bei draugais maloniai pasidžiaugti.

PASIIMK SU SAVIM CIGARŲ

Mus NAUJOKŲ BROLIŲ padaryti cigarai žinomi kaipo geriausi ir visur ir visada VISIEMS PATINKA, tai faktas. Pereitą mėnesį pirmų kartu žymus biznierius p. A. Lutvinas, 69 So. Park St., Elizabeth, N. J. užsisteliavo ir pardavė 500 JONO-JOHN'S CIGARS, bet jau šitą mėnesį pareikalavo 1000, kad prisiųsti. Ką tas reiškia?

J. T. Vaitekunas, 670 N. Main St., Brockton, Mass., kaipo agentas, nuolatos reikalauja ir daug parduodą. JONAS SEKYS, teipgi Intelegentas biznierius, 175 Park St., Hartford, Conn. gerai pardavinėja.

S. Reikauskas, 214 Schulkill Ave., Shenandoah, Pa. ; J. Balsavičia, 51 Sheridan St., Wilkes Barre, Pa., kaipo agentas, tukstančiais reikalauja, teipat ir kiti. Daugybės Brooklyne gerų lietuvių biznierių labai pasekmingai parduoda daug Cigarų po Vardu JONO-JOHN'S Cigar po 10c. arba PETRO ir L. D. K. VYTAUTO.

DAUG ar MAŽAI į kitus miestus ant pareikalavimo, visur išsiuntinėjam ir apmokam lėšas. Todel VIENGENČIAI yvairiose biznio vietose, kur užlaiko cigarus, reikalaukit MUS CIGARŲ. Tėmykit, kad mus Cigarų vardas butų ant bakso, o rukydamas džiaugsies, jog rukai puikų Cigarą, rankoms padarytą iš geriausio TABAKO. Adresas:

NAUJOKŲ CIGARŲ DIRBTUVĖ
*267 Division Avenue, Brooklyn, N. Y.*

**RESTAURANTAS**

Gaminame Lietuviškus, Rusiškus, Vokiškus taipgi ir Angliškus valgius. Kuris nors sykį pribuna pas mus ant pietų, tas pasilieka visados musų kostumeriu, nes skaniausiai valgiai ir mandag iausias patarnavimas

**POVILAS SAMULĖNAS**
*802 Washington Street, New York City, N. Y.*

**DIDŽIAUSIA LIETUVIŲ APTIEKA**

Kas yra žmogaus amžinas priešas — šaltis. Jis netik sunkiausias ligas įvaro, bet ir į grabą paguldo. Bet tie, kurie vartoja po plačią Ameriką pagarsėjusius URBAN'S COLD POWDERS (Miltelius nuo šalčio), jokių šalčių nebijo. Už 75 centus už baksą apsiginkluok nuo savo nuožmaus priešo!

URBO LAX TABS (25 centai už skrynutę) yra kai kanuolė prieš kitą amžiną žmogaus priešą—vidurių užkietėjimą—kuris žmogui pagamina daug rupesčių ir sunkių ligų.

Lietuviškų, Bulgariškų, Homeopatiškų ir kitokių vaistų tegalima gauti gerų pas —

**F. URBONAS**
151 METROPOLITAN AVE., BROOKLYN, N. Y.
Telephone Greenpoint 1411

# Brooklyno ir Apylinkės Žinios

"Vienybės" Adresas: 193 Grand Street, Brooklyn, N. Y. Telefonas: Greenpoint 2427.

### PAKEISTA IŠLEISTUVIŲ VAKARIENĖS DIENA!

***Ekstra! — Del susibėgusių gana svarbių aplinkybių, tapo pakeista "Vienybės" Ekskursijos Išleistuvių diena — nuo Gegužės 23 d. ant Gegužės 22 d., nuo 7 val. vakare, ant laivo "Estonia."***

***Visi, kurie jau vakarienėn užsisakė ir kurie del kokių aplinkybių negalėtų Sekmadieny dalyvauti, labai prašomi grąžinti bilietus, nes jų pritruko.***

***Tad vakarienė įvyks — Sekmadieny, Gegužės 22 d. vakare nuo 7-nių.***

### IŠVAŽIUOJA ŽINOMI BROOKLYNIEČIAI

Sekmadienį buvo suruoštos gražios išleistuvės p. Antanavičiui, kuris laivu "Columbus" gegužės 17 išvažiuoja paviešėti Lietuvon.

Linkime laimingos kelionės!

Antanavičiui visus kelionei dokumentus padarė per "Vienybės" įstaigą.

Tuo pat laivu išvažiuoja Lietuvon ir p. Raškinis. Jis nori pamatyti dvaruką, kurį jo žentas įsigijo Lietuvoje.

### MIRĖ

Kastantas Kaučiunas, 48 metų, 83 Gold St. mirė Gegužės 7, laidotas Gegužės 11, šv. Trejybės kapinėse.

Annie Offen, 81 metų, 145 N. 4th St. mirė Gegužės 13, bus laidota Gegužės 16 d. Liuterių kapinėse.

Juozapas Shuris, 43 metų, 75 Gold St. mirė Gegužės 13, bus laidotas Gegužės 16 d. Kalvarijos kapinėse.

Laidotuvių apeigas prižiuri J. Garšva.

### SHARKEY-ŽUKAUSKAS SUŽEISTAS

Gerb. musų garsingas tautietis, Jack Sharkey-Žukauskas šiomis dienomis, besilavindamas Stillmano gimnazijoje, tapo skaudžiai sužeistas į paakį. Ši žaizda jam buvo ir seniau gauta, tik buvo užgijusi. Dabar jam netikėtai vėl užgauta ir atsidarė.

Del šito, gerb. Sharkey savo lavinimus sakė palioves iki atei nančiam Ketvirtadieniui, Gegužės 19 d., kuomet įvyksta jo garsingos kumštynės su Maloney. Bet laikraščiai vėl pranešė, kad jis jau Sekmadieny bandęs lavintis ir viskas einą gerai.

Ketvirtadieny, Yankee Stadium įvyksta ta didelė diena. Tukstančiai Lietuvių iš visų kraštų iš anksto prisipirko bilietų ir buriais iš visų miestų atvyksta į šį didelį turnirą.

***Tiem, kurie nevažiuos pamatyti tų kumštynių ir tiems, kurie neturi nuosavų Radio aparatų, pasiklausymui eigos, "Vienybės" salėje tą vakarą tampa įtaisyta Radio aparatas, p-no Juozo Matulio, kuris negalintiems dalyvauti Yankee Stadiume, perduos raportus apie tų didelių kumštynių eigą. Meldžiame atsilankyti.***

### PARDAVĖ BIZNĮ

A. Mikalauskas, Vienybės Bvės pirmininkas pardavė savo dalį mėsinyčios biznio po nr. 125 Grand St. Antanui Vikrikai, kuris atpirko ir A. Kundroto dalį, palikdamas tokiu budu pilnas ir vienatinis savininkas tos gerai Lietuviams žinomos mėsos krautuvės.

### RIMBAS NO. 5

jau randasi "Vienybės" ofise. Kaina 10c.

### VĖL BURYS NAUJŲ NARIŲ Į 38-TĄ KUOPĄ!

Geg. 11 dieną įvyko SLA. 38-tos kuopos mitingas "Vienybės" salėje, kuris buvo trumpas ir gyvas. Organizatorius Marcinkevičius atvedė 6 narius į suaugusių skyrių ir vieną į Jaunuolių; butent: Ant. Ankudavičių, Joną Karpavičių, Joną Deikų, A. Bepirštienę, A. Maštaitį, Oną Ginkienę ir Kazį Karpavičių. Kp finansų sekretorius, Lesniauskas, prirašė 3 narius: Pr. Vainauską, Tamaševičienę ir Ievą Kilikevičienę. Tokiu budu kuopa nuolatos gražai auga.

Komisija pranešė, kad kuopos metinis išvažiavimas įvyks birželio 19 d. Forest Hills parke. Leidimas jau gauta ir komisija ruošia programą.

Jaunuolių Mokyklėlė, kuri randasi šios kuopos globoje, puikiai gyvuoja.

Šiuo tarpu serga trys kuopos nariai, o vienas pasimirė balandžio mėnesį. *Narys.*

### M. BAGDONAS JAU ATVYKO

Penktadienio vakare "Vienybės" redakcijon atsilankė M. Bagdonas, kuris tik ką tą dieną išlipo iš laivo "George Washington." Jis, kaip jau buvo skelbta, yra paskirtas Lietuvos Pasiuntinybės sekretorium Washingtone. Atsilankė drauge su vice-konsulu, p. Daudžvardžiu. Pranešė, kad pasiuntinis p. Naruševičius, pasigydęs Francijoj, dabar gydosi Vokietijoje, ir už mėnesio laiko atvyks Amerikon.

### $225 BASANAVIČIAUS PRIEGLAUDAI

Teko iš komiteto patirti, kad Knapp Mansion salėje rengtas vakarėlis geg. 6, davė labai gražaus pelno, butent $225. Vakarėlį rengė burelis vietos moterų, Dr. Valuko žmona, Dr. Misevičienė, Jurgeliutė, Mikolainienė, Litvaitienė, Bučinskienė ir Bacevičienė. Padrąsintos geru prijautimu vietos biznierių, kurie suaukavo nemažai daiktų, o taipgi gana gausiu publikos atsilankymu ir pritarimu, minėtos moterys žada rudeny dar ir kitą vakarėlį surengti, kurio pelną taip gi skirs D-ro Basanavičiaus vaikų prieglaudai Vilniuje. Prieglauda ta šelps ir globos Lietuvių našlaičius.

### PIRKO AUTOMOBILĮ

P. Bajoras, kuris šiuo laiku yra "Tėvynės" redaktorius pirko Buick automobilį.

### LIETUVIŲ OPERETĖS D-JOS VAKARIENĖ

Lietuvių Operetės Draugija šiuo tarpu uždaro savo scenos veikimų sezoną vasaros laikui, todel šio Sekmadienio vakare, Lietuvių Piliečių Klube, 1153 Putnam Av. surengė šeimyniška vakarienę, kuri labai linksmai įvyko.

Prie skanios vakarienės, kurią paruošė Choro narės ir rėmėjos p-nė U. Bacevičienė ir p-nė O. Litvaitienė, buvo linksmas dainų programėlis, kurį Choro nariai išpildė.

Vakarėlį vedė p. F. Morkus ir Choro dirigentas, p. K. Strumskis. Kalbėjo visa eilė svečių: F. Morkus, M. Strumskienė, K. Strumskis, J. O. Širvydas, M. Bagužiutė, O. Brazauskiutė, K. Saurusaitis, p. Šteinys, J. Valentis, P. Svetka, R. Povilauskas ir kiti. Visi atžymėjo šios D-jos kilnius darbus ir pasiryžimus atcityje Lietuvių operos ir dainos mene darbuotis.

Pat pradžioje programo buvo sveikinimui p-ui K. Strumskiui, nenuoalsiam šio Choro vadui, kuris čia darbuojasi jau 1911 m. pirmiaus prie Scenos Mylėtojų Choro, paskui prie Choro "Harmonija," o dabar prie šito.

Pažymėta buvo kilnus darbas ir musų "lakštutės," p-nios Marės Strumskienės, kuri viena operą per du vakaru nurašė steno grafiškai iš Amerikonų operos, jos beklausydama; mat nebuvo galima gauti knygučių; dabar ta opera sekmingai statoma Lietuvių scenoje. Už šitą ir kitus meno darbus, Choras šį vakarą įteikė p-niai Strumskienei didelį gyvų gėlių bukietą.

Po vakarienės buvo linksmi šokiai ir pasikalbėjimai iki vėlyvos nakties. Svečių ir viešnių dalyvavo apstus burys. *Svečias.*

### SIMAS UNGURAITIS SUNKIAI SERGA

Gana sunkiai susirgo Simas Unguraitis, kuris laiko kriaučių šapą "Vienybės" name.

*Garsinkitės "Vienybėje"*

### AR PARIS KOMARAS ČAMPIONĄ STECHERĮ?

Šį Antradienį, Gegužės 17 d. vakare, New Ridgewood Grove arenoje, įvyksta stambios ristynės, kuriose bus nulemta musų ristiko, Juozo Komaro, pasikilnijimas nugalėti pasaulinį sunkiojo svorio čampioną — Joe Stecher. Jeigu Komaras jį nugalės, tai pries jį stovi didelė atcitis ir kelias į pasaulinio čampiono garbę.

Laikraščiai plačiai rašo apie "plačia-krutinį Lietuvį," ir tuli spėja, kad šiose ristynėse įvyks kas tokio netikėto.

Tą vakarą risis dar kitos poros, mažesnės svarbos. Bet Komaro-Stecherio ristynės, tai tikrai bus didelis atsitikimas.

### MIRĖ

Ona Beržinskaitė, 8 metų, 383 South 4th St. mirė 14 geg. šv. Katrinos ligonbuty, bus laidota geg. 17 iš kunigo Kuodžio bažnyčios 11 val. ant Traicės kapinių.

Jonas Vaitekunas, 39 metų, 513 Onderdonk Av. Mirė geg. 14 Laidotuvės geg. 17 United States National cemetery.

Laidotuves prižiuri Juozas Levandauskas.

### AIDO CHORO REKORDAI

"Vienybės" Rekordų Skyrius turi pardavimui Aido Choro rekordų. Įdainuota šį sykį trys dainos.

***UŽRAŠYKIT "VIENYBĘ" SAVO GIMINĖMS IR PAŽĮSTAMIEMS LIETUVOJE***


## REAL ESTATE

***Woodhaven.*** — 2 šeimynų muro namas su porčiais, 2 gariniai pečiai, garadžius. Visi šviesųs kambariai. Cash $4,000 ar $5,000. Kaina $10,500.

***Coney Island.*** — 2 šeimynų murinis namas, 2 gariniai pečiai — netoli vandens. Kaina — pra šo $11,500. Cash ant sutikimo.

Bargenas: palei Broadway, 8 šeimynų muro namas po 5 kambarius su elektros šviesa. Rendų metams $2,700. Kaina $17,800. Cash ant sutikmės.

Bushwick sekcijoj: 3 šeimynų muro namas, 17 kambarių. Visi šviesųs. Kaina $13,500.

Kampinis muro namas palei stotį, 2 šeimynų, 4 štorai. Tinka ant steišenery štoro, arba panašiai tokiem bizniam. Kaina $19,500.

***WALTER SHABUNAS***
***193 Grand St., B'klyn, N. Y.***

## REIKALINGA

merginų del dešrų žarnų rinkimo, patyrusių, del avių ir kiaulių žarnų. Darbas nuolatinis.

*BRECHT COMPANY*
174 Pearl Street
N. Y. C. (59

## PARSIDUODA

PARSIDUODA naujas 1 šeimynos namas, garo šildomas, maudynės, uždaras porčius, įvažiavimo vieta; kaina $6,500, cash $1,000. Antrašas: Rollar, 2340—83 Street, (near Astoria Ave.) North Woodside, L. I. (60)

## EXTRA PARSIDUODA

Ridgewood: 5 šeimynų, štoras ir garadžius murinis ir kampinis namas, kaina $21,000, cash $5,000. 3 šeimynų, 17 kambarių, geltonų plytų, kaina $12,500, mažas cash. Turiu šimtais namų ant pardavimo. Atrašykite laišką, gausite namų lotą, kurie yra ant pardavimo, galėsite patys išsirinkti namus.

J. STANKUS
11507—109 Ave.
RICHMOND HILL, N. Y. (65

DIDŽIAUSI Amerikoje nuosavybių pardavimo organizacija, E. A. White Organization, turi pardavimui lotų po visą Long Island; gerose vietose, kur vertė nuolatos kįla. Norėdami pelningai įvestyti pinigus, ar įsigyti lotą, kreipkitės pas: *E. A. White Organization ištstovą, Frank A. Strumila,* 147-03 Northern Bulevard, Flushing, L. I., N. Y. Tel. Flushing 6111 (iki Nr. 90)

PARSIDUODA saliunas apie dirbtuvių biznių, vieta išdirbta per daugel metų ir biznis gerai eina. Kas myli turėti gerą biznį, tai yra proga įsigyti. Nepraleiskite šios progos. Turiu kitą biznį delto šitą esu priverstas parduoti. Del daugiau informacijų kreipkitės į "Vienybės" ofisą, 193 Grand St., Brooklyn, N. Y. (59

PARSIDUODA trijų šeimynų murinis namas, 17 kambarių, tarpe Lexington ir Gates Aves. Graži vieta su naujausiais įtaisymais. Kaina $12,500; cash $3,000. Kreipkitės pas: Vincas Gumauskas, 215 Lewis Ave., Brooklyn, N. Y. (60)

**JUOZAS KARPAVIČIUS**
***Lietuvis penteris ir dekoratorius***
daugel metų praktikavęs; pentina, dekoruoja ir išpopieruoja kambarius labai pigiai ir gerai. Sužinoti:
**193 Grand Street, Brooklyn, N. Y.**
Tel. Greenpoint 2427

*Lietuviška Barzdaskutykla ir Beauty Parlor*
*SPECIALISTAS ant PERMANENT WAVE, NESTLES CIRCULINE.*
*Darbus pilnai gvarantuojamas*
*Taipat Scalp Treatment Violet Ray Treatment ir Marcel Wave*
Plaukus kerpam sulyg naujausių madų
*ANTHONY MOLLYN*
463 Lorimer Street
(3-čios durys nuo Grand Street)
Brooklyn, N. Y.

*Lietuviškų Gaspadinių*
RESTORANAS
*Ateikite visi valgyti pas mus tikrų Lietuviškų valgių, skaniai ir sveikai pagamintų.*
JIEVA STANKEVIČIENĖ IR ONA VALAINIŠKIENĖ
251 Metropolitan Avenue
*(tarp Driggs ave. ir Bedford ave.)*

**— Petrai, kur taip skubiniesi?**
**— Einu pas Juozą Abazorių.**
**— Kas tenai naujo yra?**
**— Tai yra geriausi lietuviška užeiga del visų lietuvių. Jis užlaiko geriausius valgius, saldžius ir karčius gėrimus, kvepiančius cigarus. Tai einam abu kartu.**
**— Koks jo adresas?**
**93 WYTHE AVE., Brooklyn, N. Y.**
**Tel. 4520 Greenpoint**

Tel. Walker 4335
**A. VALANTIEJUS**
ir
**J. BARTAŠIUS**
*Graboriai — Balsamuotojai*

*498 Washington Street*
New York, N. Y.
*4 Lexington Avenue,*
arti Grand Ave., Maspeth, L. I., N. Y.
Telephone: Newtown 4464

*Tel. Greenpoint 4428*
**Dr. John Waluk**
Valandos:
nuo 8 iki 10 iš ryto
nuo 1 iki 3 po pietų
nuo 6 iki 8 vakare
*Nedėliomis pagal susitarimą*
161 North 6th Street
Brooklyn, N. Y.

Tel. Mansfield 9319
**Dr. Ed. W. Zukauskas**
**1114 Foster Av.**
**Brooklyn, N. Y.**
Valandos:
1—2 P. M.
6—8 P. M.
Nedėliom pagal sutartį
Kaip privažiuoti: Franklin Av. karo persimainyt ant Park Circle ant Smith St. karo Važiuojant Brighton Beach Linija išėskit ant Newkirk Avenue

Tel. 595 Greenpoint.
DAKTARAS
**J. S. Misevičius**
Office Hours:
8-10 A. M.
12-2 P. M.
6-8 P. M.
*270 Berry St., B'klyn.*

Phone Juniper 7378.

**Angell Beliauskas**
*Laisniuotas Graborius*
Parsamdom automobilius vestuvėms, krikštynoms ir šiaip pasivažinėjimams.
61-52 Grand Street
Maspeth, N. Y.

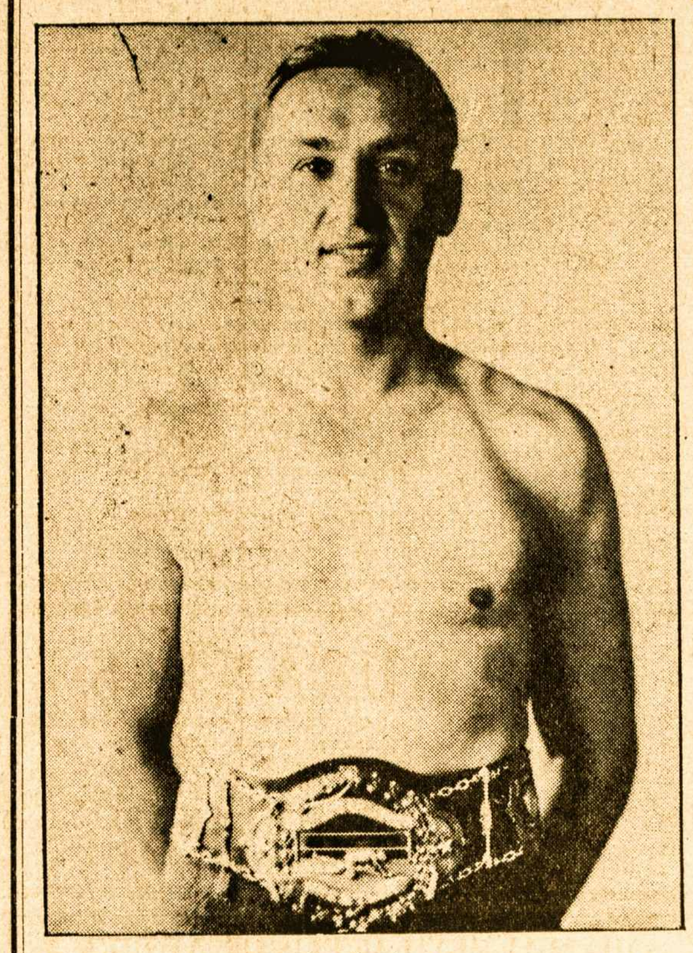

*Joe Stecher*

**RISTYNĖS UTARNINKE, GEGUŽ. 17**
**New Ridgewood Grove, Brooklyn**
PALMETTO ST. AND ST. NICHOLAS AVE.

| | |
|---|---|
| **JOE KOMAR** — VS — **JOE STECHER** | **Abie Colman** — VS — **Louis Rosseti** |
| **Cyclone Ress** — VS — **Wladek Zbyszko** | **Karol Novina Zbyszko** — VS — **Alex Aberg** |

KAINOS: 75c.-$1.10-$1.65-$2.20 pridėjus taksas
*Visi Brooklyno Strytkariai Daveža iki Vietos*

Tel. Stagg 4409
**A. RADZEVIČIUS**
GRABORIUS
(Undertaker)

***416 Metropolitan Avenue***
netoli Marcy Av., Brooklyn, N. Y.
Parsamdau Dailius Automobilius vestuvėms, krikštynoms ir kitokiems pokiliams

Telefonas: Stagg 9105
**DR. A. PETRIKA**
**LIETUVIS DENTISTAS**
**X-Spindulių Diagnoza**
**221 SOUTH 4th STREET**
**BROOKLYN, N. Y.**
**Priešais "Bridge Plaza"**
**Valandos: 10—12 prieš piet**
**2—8 po piet.**
**Penktadieniais ir Sekmadieniais tik sulyg sutarties**

*TEL. GREENPOINT 3849*
**Geros Drapanos pagražina Žmogaus Asmenį!**

**PRANEŠAME VISIEMS**
*Kad laikome gatavai padarytus visokių madų siutus. Geros materijos ir gero padarymo.*
Priimam visokius užsakymus drapanų siuvimui
*KAINA PIGI.*
**Schneider Bros.**
Merchant Tailors
*285 GRAND STREET*
NETOLI ROEBLING ST., BROOKLYN, N. Y.
*Per virš 25 metus mes siuvame drapanas ant užsakymo. Ir patenkiname griežčiausius madų reikalavimus, duodame geriausią materiją ir gražiausį darbą. Tą liudija musų 27 metų įstaiga.*

*NAUJIENA LIETUVIAMS*
*Užlaikome Naujos Mados Gražią*
**VALGYKLĄ-RESTAURANTĄ**

*Įvairaus stiliaus gerai pagamintų valgių galit pasirinkti sulig savo skonio. Daug skirtingų rušių šviežių daržovių valgių, pritaikytų jusų apetitai, rasite pas mumis!*
**Yale Restaurant**
*540 Grand Street*
BROOKLYN, N. Y.
(tarpe Lorimer ir Union gt.)
*Sav. Walter B. Ambotas*
*Tel. Stagg 9685*

**PARSIDUODA**
*LONG ISLAND REAL ESTATE*
Namai, Vasarnamiai, Hoteliai (Road Houses) prie vandenio. Žemės ant pardavimo, mažai ar daug, arti jurių ar prie miesto. Farmos-Ukės nuo 5-ių akrų iki šimto. Dabar laikas pirkti. Prieinamos kainos.
Turiu ant greito pardavimo gražų namą prie pat vandenio su visais įtaisymais. Turiu kelis vasarnamius ant rendos. Rendavoju mažus ar didelius laivus del žuvininkų ant dienos. Su reikalavimais kreipkitės prie:
A. T. RAČIUNAS
*So. Bayview Avenue, by water*
P. O. Box 425
*FREEPORT, LONG ISLAND*
Tel. Freeport 1009-W.


Nac. spaudos archyvo saugykla