"Vienybė" Yra
SENIAUSIAS AMERIKOS
LIETUVIŲ LAIKRAŠTIS
Visi "Vienybę" Myli.

VIENYBĖ

LITHUANIAN TRI-WEEKLY

"Vienybės" Kaina
AMERIKOJE - - $4.00
LIETUVOJE - - $5.00
Pavienis Numeris 4c.

NO. 65 | Antradienis, GEGUŽĖS (MAY) 31 d., 1927, Brooklyn, N. Y. | METAI XLI

(Telephone: 2427 Greenpoint) | Entered As Second Class Matter October 23, 1907. At The Post Office at Brooklyn, N. Y., Under the Act of March 3rd, 1879 | (Telephone: 2427 Greenpoint)

NAUJAUSI TELEGRAMAI

New York. Laike Memorial Day parodų peiliais nudurta du fašistai Italai, kurie ruošėsi vykti prisidėti prie 400 fašistų parodos Bronkse.

Angora. Atidarant naują gelžkelį Turkijoj tapo papjauta 100 avių ir vienas kup ranugaris, kaipo aukos dievams.

London. Lakunas Lindbergh gailisi, kad negalįs ero planu atgal Amerikon gryžti. Bet jis tikisi iš New Yorko į St. Louis skristi tuo pačiu eroplanu, kuriuo perskrido okeaną.

Washington. Coolidge pasiuntė Francijos valdžiai širdingą ačiu už malonų priėmimą Lindbergh'o.

Curtiss Field, N. Y. Amerikonai tiek eroplanais įdomavosi Memorial Dienoje, kad apie 500 užsimokėjo po penkinę, idant paskraidyti ore.

New York. Pavakary Memorial Dienos visi keliai į N. Yorką buvo užkimšti automobiliais taip, kad vietomis buvo galima važiuoti tik vos krutant.

Peking. Yra nužvelgiama kad generolo Chiango ginčai su Hankowo raudonukais nėra tikri, nes jie veikia išvieno ir jau prisikalbino generolą Wu Pei Fu prie jų prisidėti.

London. Anglija pasiuntė į Egyptą keletą karo laivų nes Egyptėnai nori iškraustyti iš savo kariumenės augštesnius Anglų karininkus.

London. Tapo patirta kad Arkos ofisai kontroliavo bolševikų propogandą Chile respublikoje, kur tik karišku perversmu tapo atsikratyta raudono pavojaus.

Paris. Amerikos ambasadorius Memorial Dienos kalboje pareiškė mintį, kad viso pasaulio tautos turi susiorganizuoti prieš bolševizmo propogandą.

New Orleans. Mississippi potvinis jau baigiasi. Tapo užlieta išviso 20,000 kv. mylių žemės ir be pastogės palikta 700,000 žmonių.

Ryga. Latvių spauda praneša, kad Kieve nutarta sušaudyti penki bolševikų oficierai, kurie šnipavę Lenkų naudai.

Sofia. Bulgarijos valdžia džiaugiasi naujo seimo rinkimais nes gavo keletą naujų vietų. Ji turės 190 atstovų pritarimą iš 273.

Bristol, Tenn. Smarkios audros pridarė $350,000 nuostolių Tennessee valstijoje ir buvo priežastimi mirties 15 asmenų.

LIETUVOJE PRADĖTA ORGANIZUOTI BENDRA LIETUVIŲ-GUDŲ RESPUBLIKA.

NORIMA ATIMTI IŠ LENKŲ VILNIUS, GARDINAS IR NAUGARDUKAS

Lakunas Lindbergh Šią Savaitę Išplaukia Atgal į Ameriką, Kur Jo Visi Laukia

VARŠAVA, Geg. 28 d. — "Associated Press" paduoda iš Kauno žinią, kuri sako, kad Lietuvos sostinėje sukurta judėjimas, kurio tikslas yra atimti iš Lenkijos Gardiną, Vilnių ir Naugarduką ir įsteigti bendrą Lietuvių-Gudų nepriklausomą respubliką. Kaune esą susirinko Gudų veikėjai ir dalyvavę Gudai iš Lenkijos. Lenkų užsienio reikalų ministerija vienok skelbia, kad ji to naujo Lietuvių žygio nepaisanti ir palaikys toliau "normalius santykius" su Lietuva.

LONDON, Geg. 30 d. — Lakunas Lindbergh mano gryžti Amerikon ir apleisti Europą šios savaitės pabaigoje. Iš pradžių jis norėjo aplankyti visas Europos sostines, bet pamatęs Paryžių, Briusells ir Londoną, sako, kad jų tiek daug, jog visu negalima pamatyti. Jis sako, jaučia pareigą raportuoti visai Amerikos tautai savo patyrimus ir todel pertraukia kelionę po Europą, kur minios ir karaliai, sykiu su augščiausiais valdininkais jį garbina ir nori pamatyti. Kokiu laivu jis gryžš dar nežinoma. Amerikos valdžia duoda jam karo laivą, bet gal jis išplauks ir laivu "George Washington."

LONDON, Geg. 30 d. — Sovietų valdžia paprašė Anglų pavelyti keliems agentams Rusams pasilikti Anglijoj, idant baigti įvairius biznio kontraktus. Kitiems gi įsakyta išsikraustyti į 10 dienų. Rusų reikalus Anglijoj gins Vokietija, o Anglų reikalus Rusijoje — Norvegija.

Plyšimas Wilkes Barre Apylinkėje

Wilkes Barre, Pa. Skersai upės nuo šio miesto, Edwardsvillėje, įvyko plyšimas Woodward kasykloje, kuris sudrebino 10 mylių apylinkę nedėldienio rytmetyje. Pereitame ketvirtadieny toje kasykloje nuo plyšimo žuvo septyni darbininkai, o dabar plyšimas išdaužė nemažai langų Wilkes Barre ir Kingstono biznio sekcijose. Plyšimas įvyko po vidurnakčio, bet sukėlė daugelį žmonių, kurie išbėgę ant gatvių klausinėjo, kas nutiko.

200 Milionų Rublių Karui

Maskva. Sovietų valdžia pasinaudojo pertraukimu ryšių su Anglija atsišaukdama į Rusus duoti 200 milionų karo tikslams. Ji siulo gyventojams pirkti karo bonus. Keli bolševikų vadai nurodo, kad neužilgo turės buti Rusų Anglų karas.

Schmidtai Pralaimi

Berlin. Schmidtas jau nėra skaitlingiausia pavardė Berline. Po karo Schmidtai nuslinko trečion vieton su 69,800 šeimynų. Pirmą vietą užima Schultzai, kurių yra 97,200 šeimynų. Antroj vietoj stovi Mulleriai su 78,000 šeimynų.

Anglai Susirupinę

London. Nors atžagareiviai džiaugiasi nutraukimu santykių su Rusija, bet liberalai ir darbiečiai, o taipgi ir daugelis nepartinių žmonių, mano, kad Anglijos vyriausybė šiame klausime šoko į tamsą, ir, dar gali buti, pataikė tiesiai į sukurį.

Žmonos Užmušikas Liks Gyvas

Pottsville, Pa. Daktarai sako, kad Antanas Wuwick, iš Newkirk miestelio, išliks gyvas, nors jis bandė sau gyvybę atimti, persipjaudamas kaklą. Valdžia nori, kad jis gyvas išliktų, nes turi teisti jį už nušovimą savo žmonos. Ją nužudęs jis padegė savo namą ir gerklę perpjovė.

Nuo Žaibų

New York. Žaibai Amerikoje, sakoma, kasmet padaro apie 3,400 gaisrų miškuose. Daugiausia kertama į geltonąją pušį ar eglę.

Nori Gauti Partijų Seimus

Chicago. Šis miestas nori pasigauti demokratų ir republikonų partijų seimus kitą metą, pastatydamas tam tikslui naują auditoriją, 15-kos milionų dolarių vertės. Joje tilptų 35,000 žmonių.

Geltonveidžiai Kanadoje

Ottawa. Kanados provincijoj vardu Britų Kolumbia Kinai, Japonai ir Indusai valdo žemę, įvertintą į 11 milionų dolarių.

Amerikos Ligonbučiai

New York. Amerikoj dabartiniu laiku yra 6,946 ligonbučiai, turinti 859,445 lovas. Pereitais metais pastatyta 50 naujų ligonbučių.

Buenos Aires Pereitais metais į Argentiną atvyko 72,600 Vokiečiai, Italai ir Lenkai, o tik 30,000 Ispanų.

AMERIKA VYKDYS IMIGRACIJOS ĮSTATYMĄ LINKUI KANADIEČIŲ

Washington. Amerikos valstybės sekretorius Kellogg įteikė Kanados ambasadoriui notą, kurioje išdėsto valdžios pažiuras į ruošiamą suvaržymą Kanados rubežių. Tie suvaržymai palies ir tuos Lietuvius, kurie atvažiavo iš Lietuvos į Kanadą, tikėdamies po penkių metų persikraustyti į Suvienytas Valstijas.

Kellogg savo notoje parodo, kad imigracijos aktas 1921 metų sulygino Kanados piliečius su tais, kurie Kanadoje išgyvena vieną metą. Bet Amerikos kongresas apsižiurėjo ir 1922 pataisė įstatymą, pailgindamas laiką iki penkių metų. Bet vėliau (1924 metais) kongresas išleido kitą imigracijos įstatymą, kuris atėmė galimybę ne Kanadoje gimusiam Kanados piliečiui atvykti į Ameriką. Tas reiškia, kad, duokime, Lietuvis, išgyvenęs penkis metus Kanadoje, tap tų Kanados piliečiu, ir norėtų atvykti į Suv. Valstijas, tai negalėtų to padaryti, nes jis butų skaitomas ne kaipo Kanadietis, bet kaipo Lietuvis, priklausantis Lietuvių kvotai, kuri yra begalo maža (344 per metą). Tokis, jei norėtų Suv. Valst. pamatyti, gali tik arba slaptai atvažiuoti, arba kaipo svečias, arba įsiregistruoti pas Amerikos konsulą Kaune ir laukti eilės.

Kellogg, vienok, notoje pabrėžia, kad gali buti Amerikos kongresas perkeis įstatymą ir vėl sulygins Kanadoj gimusius piliečius su jos naturalizuotais piliečiais.

Saugo Valdžios Turtą

Washington. Nuo 1918 metų Baltajame Name tarnai sudaužę tik 4 indus.

Vyskupų Algos

London. Valijos vyskupams nustatyta metinė alga $8,000 ir $4,000 raštinės ir kelionės išlaidoms. Arkivyskupai gaus po $14,500.

Laiškas iš Okupuotos Lietuvos

Valkininkai. Ikišiol pas mus buvo "Ryto" Lietuvių mokykla ir gerai mokino, bet šįmet uždarė ir pradėjo kalbinti kad leistumėm valdiškon ir lenkiškai mokintumėm savo vaikus. Bet mes neleidom ir gavom bausti: pirmą mėnesį 3 auksinai (zlotai), už kitą mėnesį 6, o per Velykas apturėjom bausmės 25 auksinus. Kaip girdėtis davarys iki šimto auksinų. Mes bausmės išmokėti negalime, tai kitam ir paskutinę karvę aprašys. O vien už tai, kad norėjom savo kalba pamokyti vaikus. Prašom ir pas inspektorių ir siuntėm prašymą kuratorijon, kad dovanotų bausmę, bet mųs prašymus atmetė. Dabar nusiuntėm pas ministerį. Prie Rusų irgi buvo nevalia Lietuviškai mokintis, bet bausmės nemokėjom. Prašau pranešti per laikraščius apie šį Pučkarnios kaimo skundą.

(Laiškas rašytas M. Kazlauskui, Brooklyne).

Hazleton, Pa. Plyta, nukritusi nuo naujai statomos mokyklos, perskėlė galvą 25 metų Juozui Esposito ir jis mirė.

Nejučiomis Sužeidžia Mergaitę

Philadelphia, Pa. Dvylikos metų Harry Kucheruk, įpykęs, kad kas jį pastumė, kada jis peiliuku drožė paišelį, stovėdamas cilėje ties mokykla, staiga atsisuko ir pamiršęs kad turi peiliuką rankoje šėrė 9 metų Anitai Surace, kuri stovėjo už jo. Peiliukas sužeidė dešinę ranką.

Prietarų Galybė

London. Gelžkelių kompanijos pernumeriavo visas lovas Pullman vagonuose nuo 13 į No. 14-A. Mat nelabai kas nori imti guolį su "negiliukingu" tryliktu numeriu.

Iš Divorsų Srities

Ištyrus divorsų bylas Londone pasirodo, kad daugiausia išsirimų įvyksta dvyliktame ženatvės mete. Pastebėta taipgi, kad 60-tas nuošimtis divorsų įvyksta pas poras, kurios neturi vaikų. Vidutinis amžius persiskyrėlių buna 35 metai.

Daug Pašauktų Maža Išrinktų

Glasgow, Škotija. Amerikos konsulatuose susiregistravę 60,000 Škotų, norinčių patekti į S. Valstijas. Kasmet gi Škotų kvota sickia 12,000.

Daugiau Japonų Į Kiniją

Tokio. Japonų valdžia pasiuntė dar 2,000 kareivių į Kiniją.

Užpuldinėja Moteris

Philadelphia, Pa. Germantown miesto daly vakarais yra užpuolamos moterys ir merginos su tikslu apiplėšti. Vieną vakarą buvo užpultos trys.

Amerikos Admirolas Kaltina Raudonukus

Manila. Admirolas Kitelle, kuris tarnauja Filipinų salose, paskelbė, kad susekęs bolševikų suokalbį suplaišinti Amerikonų amunicijos sandėlius tose salose

Studentas Mirė Nuo Gėrimo

Chicago. Keletas studentų suruošė baliuką po kurio vienas jau mirė nuo degtinės, o kitas sunkiai serga. Policija areštavo keturius ir bando išklausti, kur jie tokių nuodų gavo.

Lietus Sulaiko Traukinius

Ingle, Ind. Smarkus lietus pritvindė šią apylinkę. Ant gelžkelio bėgių susitelkė 4 pėdos vandens ir traukiniai negalėjo vaikščioti visą naktį.

Hazleton, Pa. Laukiama, kad didesnės anglių kompanijos pradės kelti anglių kainas nuo 10 iki 25 centų už toną, kad iki rugsėjo kainos pakiltų 50 centų ant tono.

Žinios iš Lietuvos

DEL PERVERSMO RUOŠIMO KALTININKŲ BUVO 22

Kaunas. Laikraščiai paduoda sekamas papildomas žinias apie kairiųjų ruoštąjį perversmą ir paskui įvykusį kaltiesiams teismą:

Karo Teismas užsibaigė Balandžio 28 d. ir išnagrinėjo bylą 22 apkaltintųjų. Jų tarpe buvo 2 žmonės civiliai, 1 vyresnis leitenantas ir 19 virštarnybinių ir atsargos rikiuotės puskarininkų, sanitarijos puskarininkų ir štabo raštininkų. Pripažinta kaltais, greta anksčiaus spaudoje minėtųjų Pajaujo, Tornau ir Žemaičio, ir nubausta į sunkiųjų darbų kalėjimą šie asmenys: — puskarininkas Pranas Komaras — 12 metų, viršila Kazys Ramanauskas ir puskarininkas Kazys Mackevičius — po 8 metus, atsargos pusk. Juozas Stašaitis, pusk. Simas Čepaitis, vachmistras Adomas Špokas — po 6 metus, Adomas Kaminskas — 4 metus, pusk. Povilas Podelis ir pusk. Jonas Mikšys — po pusantrų metų grasos kalėjimo.

Visiems kariškiams nubaustiesiams atimama laipsniai ir iš metama iš kariumenės.

TINGINIO "KULTURA"

Rokiškis. ("V-bės" kor.) — Karvelių kaime viena moteris pagimdė negyvą kudikį. Vyras lavonuką labai negiliai pakavojo ant rusų kapų. Taip kaipo lavonas buvo matyti, artimas kaimas užprotestavo. Tada vyras palaidojo lauke, kur artojas vėl išarė. Paskiaus buvo matytis, kaip lavoną kiaulės nešioja. Tai kiniška kultura. *P. Kriukelis*

ŠAULIŲ SĄJUNGOS NAUJA VĖLIAVA

Lietuvos Šaulių Sąjunga priėmė savo naują vėliavą. Vėliava bus žalios spalvos. Dešinėj pusėj bus Vytis, kairėje Š. S-gos ženklas ir įrašas: "Budėkime Lietuvos Sargyboje."

GERIA IR GERIA!

Veliuona, Kauno aps. ("V-bės" kor.) — Čia pas mus prie krumelių gyvenantieji žmonės pakankamai pasigamina samagonkės ir net viešai pardavinėja. Policija to nepastebi, nors kartais nuvažiavus į kaimus tenka ir susipažinti su tuo skystimėliu, namie varytu.

Kulturos atžvilgiu žmonės labai tamsųs; laikraščių maža skaito, bet geria jauni — vaikinai, merginos. Musų kampeliui tinka vardas "laukiniai." Ir neabojoju, kad daug Lietuvoje yra tokių apylinkių, o vis nekurie žmonės delto drįsta rašyti apie perteklių apšviestų žmonių Lietuvoje. *S. Žvangutis.*

LIETUVOS ADVOKATŲ SUVAŽIAVIMAS

Kaunas. Birželio 19 d. įvyksta visos Lietuvos prisiekusiųjų advokatų suvažiavimas. Jo tikslas busiąs paruošti advokaturos įstatymo sumanymą, kurio ligšiolei tinkamo nebuvo. Taipgi busią svarstoma kiti svarbūs einamieji Lietuvos jurisprudencijos reikalai.

RADIO LAIKRAŠTIS

Tapo įvesta originalus laikraštis — "Ukis ir Gyvenimas," kuris nėra spausdinamas, bet skaitomas per Radio, ir po visą Lietuvą žmonės su dideliu pamėgimu jo klausosi. Laikraštis papasakoja visokių pamokinimų, naujausių žinių iš pasaulinės ir vietinės politikos, mokslo žinių ir juokų. Ateityje laikraščio skaitymo pertraukos bus užpildytos tautinėmis dainomis ir muzika.

KARININKAMS UŽDRAUSTA PARTIJOS

Lietuvos atsargos karininkų sąjunga yra uždraudusi savo nariams dalyvauti kokiose nors politinėse partijose.

VIENYBĖ

parduoda visų klesų laivakortes ant šių laivų:

MAJESTIC, 56,551 tonų, birželio 4-tą dieną
PARIS, 34,569 tonų, birželio 4-tą dieną
ROTTERDAM, 24,149 tonų, birželio 4-tą d.
BERENGARIA, 52,226 tonų, birželio 8-tą d.
LEVIATHAN, 59,957 tonų, birželio 11-tą d.
COLUMBIA, 32,354 tonų, birželio 10-tą dieną
HOMERIC, 34,351 tonų, birželio 11-tą dieną
FRANCE, 23,769 tonų, birželiio 11-tą dieną
LITUANIA, 10,000 t., birželio 14 (į Klaipėdą)
GEORGE WASHINGTON, 23,788 t., birž. 15
MAURETANIA, 30,696 tonų, birželio 15-tą
OLYMPIC, 46,439 tonų, birželio 18-tą dieną
AQUITANIA, 45,647 tonų, birželio 22-rą d.
PRES. HARDING, 14,187 tonų, birželio 22-rą
MAJESTIC, — birželio 25-tą dieną
PARIS, — birželio 25-tą dieną
BERENGARIA, — birželio 29-tą d.
PRES. ROOSEVELT, 14,187 t., birželio 29-tą

Laivakorčių kainos trečia klesa:

Iš New Yorko į Klaipėdą — — — — — $107.00
Iš Naw Yorko į Bremen — — — — — — $103.50
Iš New Yorko į Rotterdam — — — — — $100.00
Iš New Yorko į Cherbourg — — — $102.50 ir $90.
Iš New Yorko į Hamburg — — — — — — $103.50

Pagelbstime patarimais išgauti visus reikalingus dokumentus kelionei. Užčekiuojame bagažą ir pasitinkame keleivius. Norėdami informacijų, rašykite pas:

"VIENYBĖS" AGENTURA
193 Grand Street, Brooklyn, New York

Įsteigtas 1886
VIENYBĖ
TRIS-KART SAVAITĖJE
Leidžiamas
Antradieniais, Ketvirtadieniais ir Šeštadieniais
Brooklyn'e, N. Y.
METINĖ PRENUMERATA:
Suvienytose Valstijose — $4.00
Kanadoje — — — — $4.50
Lietuvoje ir kitur — — $5.00
Apie skelbimus klauskit laiškais:
Adresas:
Vienybė Publishing Co.
193 Grand Street
Brooklyn, N. Y.

Established 1886
VIENYBĖ
LITHUANIAN TRI-WEEKLY
Published
Tuesdays, Thursdays and Saturdays
at Brooklyn, N. Y
SUBSCRIPTION RATES;
In United States — — $4.00
Canada — — — — — $4.50
Other Countries — — $5.00
Advertising Rates on Application
Address:
Vienybė Publishing Co.
193 Grand Street
Brooklyn, N. Y.

Redakcijos Straipsniai

RADVILO PIRŠLYBOS LIETUVAI

Lietuvos nepriklausomybei susikurus, didieji dvarininkai, daugumoje, pabėgo į Lenkiją. Jų dvarai likosi nusavinti valstybės naudai ir, įvedus žemės reformą, išdalinti bežemiams ir mažažemiams. Likusi dalis dvarų neišdalintų, dabar stovi nežinomoje ateity, nes dar nežinia, kokį tuo klausimu naujoji valdžia paims kursą; mat p. Smetona nuo seno yra dvarų dalinimui priešingas, — jis sako, žemės susmulkinimas esąs šaliai pragaištingas.

Įėjus valdžion p. Smetonai, atgijo viltis ir didieliesiams dvarininkams paspekuliuoti: bene bus žemės reforma panaikinta ir jiems dvarai sugrąžinti. Todel vienas didžponių, kng. Radvila, parašė "Lietuvin" laišką, kuriame nusiskundžia buvusių Lietuvos valdžių "neteisybe:'' jos atstumę dvarininkus nuo pilietybės, privedę Lietuvą prie nabagystės (per dvarų išdalinimą), pastatę Lietuvos demokratybę ant juokó prieš pasaulį, etc.

Žodžiu, kng. Radvila peršasi save ir visus dvarininkus priimti naujon įnamijon: grąžinkite mums dvarus, ką mes čia veiksim su tais 80 hektarų...

Kad tokios piršlybos galėjo rasti sau vietos Lietuvos spaudoje, dar nieko peiktino, — bent dvarininkai negalės nusiskųsti, kad jiems, kaipo piliečiams, neduodama laisvės. Bet kad nuotaka Lietuva parsiųstų namo tuos piršlius, patardama jiems ramiai sėdėti ant savo 80 gautųjų hektarų, tai šito visai lauktina.

Kaip mes nežiurėtum į buvusią žemės reformą, vis tik geriau palikti žmonių rankose jau išdalintuosius dvarus. Likusieji dvarai, jeigu norima paversti pavyzdingais ukiais, privalo buti išnuomuojami ir valdžios prižiurimi, kad žemę taisytų, trobas statytų, šalies žemdarbiją keltų. Tegul tuo užsiima ir Radvilai, bet tik jau ne kaipo savininkai, o nuomininkai.

RAUDONI FINANSAI

Žurnale "Nation" Stolbergas paduoda galutinas atskaitas nelaimingo kailiasiuvių streiko, kurį raudonieji vedė, iki įkliuvo į neišbrendamas balas, ir ant kurio jie išaikvojo $838,203.55 unijos ir dabdavių pinigų.

Teisingų kvitų komunistai tegalėjo parodyti sumai $64,477.91. Jokių kvitų nebuvo išlaidoms $130,267. 18, kurios buvo daug-maž dar teisėtos. Bet užtai sumai $643,-458.46 nebuvo nei kvitų, nei raštų, nei jokio teisėtumo žymių! Vėliau pasirodė, kad visos finansų knygos ir atskaitos buvo sutaisytos **po streiko**, o ne tada, kada jis buvo vedamas.

Stolbergas palygina New Yorko komunistus su Passaic'o. Tenai komunistai pavedė atskaitas Vokiečiui ir visos atskaitos yra taip tvarkios, kad žinoma, kur padėta, alei centas. O New Yorke gi žydai prašvilpė šimtus tukstančių ir jokių atskaitų nėra!

Lietuviai irgi turi gana prityrimo su savo raudonųjų "atskaitomis" įvairių finansų. Kaip žinoma, nėra atskaitų iš $100,000 aukų sumestų įvairiems fondams, nekalbant apie visokius "streiko vedimus."

Komunistams, mat, finansų negalima patikėti.

GRAIKIJA SUSITVARKĖ

Po karo Graikija įžengė į eilę tų valstijų, kurios atsidurė diktatorių rankose. Visa kaltė gulo ant partijų vadų, kurie nemokėjo sueiti į valstybinę koaliciją ir vesti kraštą iš po karo likusios suirutės. Tad pusantrų metų laiko atgal generolas Pangalos, suagitavęs kariumenę, užėmė valdžią ir pradėjo nesiskaityti su niekuo.

Graikai pamatė, kad naudos iš diktatoriaus nėra. Atsirado kitas generolas, Kondylis, kuris nugalėjo Pangalos (taipgi su kariumenės pagelba). Tik Kondylis jau buvo kitokios rūšies militaristas: jis skaitėsi su piliečiais. Pereitą Lapkritį jis įvykdė rinkimus į seimą ir atidavė tam seimui visą valdžią.

Tiesa, rinkimai nedavė jokiai partijai daugumos; bet vadai, pamokinti diktaturų ir nenorėdami, kad armija ateity dalyvautų šalies vidaus politikoje, sudarė stiprią koaliciją, kurios pirmu darbu buvo sumažinti kariumenę, suvaržyti jos politinį veikimą, ir sumažinti valstybės išlaidas militarizmui.

Ir Graikija gryžo prie demokratijos. Kaip ilgai — priklausys nuo partijų vadų protingumo. Kol-kas, monarchistai gražiai ir bendrai darbuojasi su republikonais ir socialistais. Šalis, sakoma, kįla, kadangi valdžia rupinasi žemės ukiu, pramone, prekyba ir muitais.

:-: PERŽVALGA :-:

Įstatymai ir Vykdytojai

Dažnai yra sakoma, kad Amerikos demokratija yra valdžia įstatymų, o ne pavienių žmonių. Visi esą lygūs prieš įstatymus, visi turi juos pildyti. Tą mintį Amerikiečiai Lietuviai norėtų perkelti ir Lietuvon.

Bet nevienas Amerikonas nurodė ir į tai, kad augščiau paduotas posakis dalinai ir klaidingas. Dar 1801 metais įžymus politikierius Caning šaukė: "Šalin su tvirtinimu 'įstatymai, ne žmonės!' Tai bergždžias tvirtinimas, buk tai pavalkai, o ne arklys, kuris ratus veža. Žmonės yra visų svarbiausi, įstatymai palyginant yra niekas."

Suvesdamas abi nuomoni į kruvą, Kolumbijos universiteto įstatymų profesorius McBain sako:

"Vienas ir kitas posakis turi ir tiesos ir klaidos. Visos valdžios yra kaip žmonių taip įstatymų valdžios, nes valdžia yra žmonių padaras. Žmonės įstatymus daro, juos vykdo, juos aiškina. Vieną sykį mums regis įstatymai svarbesni, kitą sykį, kad žmonės, o tas priklauso daž niausia nuo to, ar mes sutinkame, ar ne su budu, kuriuo žmonės aiškina ir įstatymus taiko."

Tucs žodžius reikia laikyti minty ir svarstant Lietuvos konstitucijos pakeitimus. Vieni pakeitimai Lietuvos neišgelbės, jei nebus valdžioje tokių konstitucijos ir įstatymų vykdytojų, kuriems tikrai arti širdies gulės krašto gerovė. Visas klausimas del Lietuvos ir yra tame, koks budas būtų geriausias ir tikriausias parinkti Lietuvai tokius valdytojus, kurie krašto gerove tikrai rupintųsi?

—o—

Nuvažiavo, Pamatė ir Gryžo

"Utopia in Chains" yra vardas knygos, kurią parašė žydelis Morris Gordon, ir kuri dabar išėjo. Knyga tik tuo įdomi, kad patvirtina patyrimus Matijošaičio, Karaliaus ir kitų Lietuvių, pagyvenusių Rusijos rojuje ir kogreičiausia sugryžusių į buržujų "peklą."

Gordon pribuvo Amerikon 1912 metais ir 1915 jau buvo vienas iš mažesnių vadų laike kriaučių streiko Chicagoje. Buvo paimtas kariumenėn 1917 metais ir gryžo 1919. Po dvejų metų, virtęs karštu komunistu, išvyko Rusijon pamatyti naują socialistinį "Jeruzalį." Jis taip skubinosi, kad pakely leido dolarius kaip vandenį. Įžengęs Rusijon, jis norėjo "pabučiuoti šventąją žemę Sovietų Respublikos."

Bet iki 1926 metų iš jo išgaravo visas entuziazmas ir šiandien jis nekenčia bolševizmo, jo vadų ir visų jo darbų.

Mes visados tvirtiname, kad patyrimas daugeliui atveria akis.

—o—

Dvarininkai Siekia Lietuvos Valdžios

"Lietuvos Žinios" tautininkų užsispyrimą pakeisti konstituciją ir seimo rinkimų įstatymą aiškina tuo, kad susiburę prie tautininkų dvarponiai nori užimti Lietuvos valdžią ir vaidinti tą rolę, kurią seniau vaidino visoki Radvilai, Čartorijskiai, ir Oginskiai.

Bet nepaaiškina kokiu budu dvarininkai (jei dar daug jų yra Lietuvoje) galėtų tą padaryti, kada seimas bus renkamas Amerikos pavyzdžiu, o Lietuvos prezidentą rinks visa tauta?

—o—

Pavyzdis?

M. Jankus Klaipėdoje laike vieno vakarėlio prakalbėlėje pareiškė, kad "Amerikos Lietuviai tautiškumo žvilgsniu yra pavyzdis" Klaipėdiškiams.

Tas tiesa, bet ar ilgai Amerikos Lietuviai tuo pavyzdžiu bus, kada didesnioji dalis jų skaitomų laikraščių dabar pasišventusiai niekina Lietuvą?

Guzą Nešioti Teks Rusams

Nors Rusai daug kalba apie boikotą Anglų prekių, bet tikra santykių nutraukimo auka bus Sovietų Rusija. Per paskutinius tris metus Rusų importai Anglijon augo ir viršino Anglų eksportų Rusijon: 1924 metais Rusai pardavė Anglams prekių už 56 milionus dolarių, 1925 už 92 mil., 1926 už 94 mil., o Anglai Rusams 1924 metais pardavė tik už 47 mil., 1925 už 53 mil., 1926 už 64. Per pirmus tris mėnesius šių metų Rusai Anglams įpiršo prekių už 34 milionus dolarių, o patys tepirko už 13 milionų. Rusai daugiau perka Vokietijoj ir Amerikoj negu Anglijoj. Tokiu budu bolševikai bus skaudžiau palesti ryšių nutraukimu negu Anglai.

Įdomu, kad Amerika, kuri atkakliai atsisako pripažinti Rusiją iki ta nepripažins privatinės nuosavybės ir negrąžins Amerikonams skolų ir konfiskuotų turtų, kasmet vis didesnį bizį su Rusais varo. Štai 1924 metais Rusai iš Amerikos importavosi prekių už 48 mil. dolarių, 1926 už 94 mil. 1926 už 61 mil., kuomet Amerikonai iš Rusų 1924 m. tepirko už 4 milionus, 1925 už 10 mil., 1926 už 15 mil. Pirmais trijais mėnesiais šių metų, Amerikonai Rusams pardavė prekių už 16 milionų dolarių, o pirko iš jų už vieną milioną.

—o—

Italai Reikalauja Syrijos

"Nusenus, vargšė tauta! Ji neturi vaikų. Bet mes — penki šimtai tukstančių daugiau gimsta negu miršta per metą. Mes jauni! Ateitis musų!"

Taip kalba šių dienų Italai, anot Vokiečių laikraščio "Vossische Zeitung," lygindami save su Francija. Italų tauta kasmet tvinksta skaičiais ir jos vadai dairosi po pasaulį laisvų žemių kolonizacijai. Jau rašėme "Vienybėje", kad dalis Italų nori atsiimti iš Francijos pietines valstijas, kur žmonių mažoka. Kita gi dalis Italų, sako minėtas Vokiečių laikraštis, akis kreipia į Syriją, gulinčią į šiaurę nuo Palestinos.

"Syrija turi 250,000 kv. kilometrų derlingos žemės, o gyventojų tik du ir pusę miliono. Lengvai ten įtilptų dar penki-šeši milionai Europiečių. Syrija tik trys dienos atstumo nuo Italijos. Klimatas jos minkštas. Francai, kurie dabar valdo Syriją, negali jos išvystyti, nes neturi kapitalų. Negali jos nei apkolonizuoti, nes neturi žmonių."

Todel Italai godžiai akimis rėja tą kraštą ir varo politiką, kad priversti Francus Syrijos mandatą atiduoti Romai.

—o—

Viena iš Daugelio Europos Košių

Vienas Francijos žurnalistas rašo:

"Vokietija negalės ilgai gyventi po Versailės sutarties našta. O kas nutiks, kada atbudusi Vokietija pabarškins į Verduno duris? Kas tada Francijai pagelbės? Ar Lenkija, Čekoslovakija, Jugoslavija, Rumunija? Bet Lenkiją ir Rumuniją paraližiuos Rusija, o Čekoslovakiją Austrija ir Vengrija. Jugoslaviją gi pažabos Italija."

Jei taip, tai visa Francijos politika, nukreipta gauti draugų pas mažesnes Europos valstybes, yra be vertės.

Mato Svarbą

Niekas kitas taip neįrodo "Vbės" svarbą Amerikos Lietuvių gyvenime kaip tos špaltos raštų, kuriuos jos priešai pašvenčia aptarimui mažiausio "Vienybės" pasikrutinimo, ar nuomonės pareiškimo. Pradedant Grigaičiu, baigiant Mikolainiu, kiekvienas priešas atydžiai "Vienybę" skaito, seka ir tuoj per spaudą plačiai po Ameriką savo sekimų vaisius išbubnija.

Širdingas ačiu!

VALANDĖLĖS

Apysakų, Dramų, Feljetonų, Eilių ir Parinktų Straipsnių Skyrius

BASANAVIČIAUS REIKŠMĖ LIETUVIŲ TAUTAI

Rašo Pranas Dičius

(Užbaiga)

Kiekviena tauta, kad išliktų gyva, privalo turėti netik savo istoriją, savo tradicijas, bet ir savo tautinę literaturą tautiškai nuotaikai palaikyt.

Taigi Basanavičius stengiasi duoti naujos Lietuvių tautai literaturos, gaivinančios tautinę nuotaiką ir žadinančios patriotizmą, tėvynės meilę. Ir Basanavičius daug, labai daug davė. Jo 50 metų nenuilstamo darbo literaturinis bagažas didelis yra. Jo raštuose spindėte spindi toks pats, kaip "Aušroje" gilus romantizmas, surištas su tautos praeities meile. Daug lengviau pasakyti, ko Basanavičius nerašė, negu ką parašė. Mes turime visą eilę jo surinktų folkloro veikalų. Turime "Lietuviškas pasakas" 5 tomus; "Ožkabalių dainas" 2 tomu ir tt. Jis su dideliu atsidėjimu tyrinėjo Lietuvos senovę ir paliko mums apie tai daug brangių, mokslinės vertės veikalų ir užsipelnė mokslininko vardą. Jo raštai priguli beveik prie pirmųjų Lietuvių literaturos raštų. Basanavičius daug, labai daug dirbo ir visą savo gyvenimą praleido tik prie knygų.

Basanavičius buvo netik lietuvių sąmonės žadintojas, jos švietėjas, laikraštininkas, redaktorius, mokslininkas, bet ir didelis visuomenės veikėjas ir valstybės vyras.

Jo pastangomis yra įsteigiama Lietuvių Mokslo Draugija. Po jos (draugijos) pastoge anuo sunkiu momentu buvo susispietę visi Lietuvos inteligentai. Toji draugija užsibrėžė kilnius idealus ir tikslus: tirti Lietuvos kraštą, rinkti jos istorines iškasenas ir tt. Draugija įsteigė Lietuvos arceologinių iškasenų muzėjų ir didelį knygyną.

Basanavičius buvo taipgi ir didelis valstybės vyras ir pirmas musų parlamentaras. Jo iniciativa sušaukiamas 1905 metais Didysis Vilniaus Seimas. Jis jame taipgi pirmininkauja. Tas Seimas turėjo didelės reikšmės atgimstančiai musų tautai. Du tukstančiai iš visų Lietuvos kampelių atstovų sprendžia ir svarsto Lietuvos reikalus ir jos likimą. Bet visi kaip vienas reikalauja Lietuvai autonomijos. Ir jų nutarimai turėjo didelės reikšmės tolimesniam tautos gyvenimui.

Štai Didysis karas prisiartina. Didysis Karas pakreipia visai kitomis vėžomis pasaulio valstybių gyvenimą. Netik lietuviai inteligentai, bet ir sodiečiai, prieš Vokiečiams okupavus Lietuvą, išbėgioja į Rusiją. Tik Basanavičius nenusigąsta Vokiečių jungo. Jis tik vienas nebėga į Rusiją ir neapleidžia brangios tėvynės. Jis lieka tautos sargyboje ir apsigyvena Vilniuje. Ten gyvendamas rupinasi Lietuvių tautos gerove, jos reikalais. Jis gina Lietuvius nuo Vokiečių žiaurumų. Steigia mokyklas ir sušelpimo draugijas.

Basanavičius gyvendamas Vilniuje taippat rupinasi Lietuvos Nepriklausomybės atgavimu. Štai įsisteigė Valstybės Taryba, kuri nustatinėjo, suformulavo Nepriklausomybės dėsnius ir obalsius. Ir Valstybės Tarybos nariu matome Basanavičių.

1918 m. Vasario m. 16 d. Lietuvos Nepriklausomybės paskelbimo akte matome pirmą Basanavičiaus parašą.

Vilnių Lenkams okupavus, musų tautos Patriarchas Basanavičius nepasitraukia iš jo. Jam Vilnius buvo per brangus, kad jį taip lengvai galėtų apleisti. Jis gerai suprato, kad be Vilniaus mes gyventi negalime; be jo mes nenurimsime, — nes tai musų brangiausia šventykla. Gilus patriotas neapleidžia senosios tautos sostinės, kol pagaliau paguldo savo žiląją galvą. Ir Vilnius mums darosi dar brangesnis, nes jame guli mums brangios Tautos Patriarcho relikvijos.

Basanavičiaus visas gyvenimas perdėm persisunkęs tautos idealais, tautos siela. Basanavičius tą tik dirbo, tą veikė, ko tauta, ko tautos gerovė iš jo reikalavo. Ir Basanavičius mums yra vienybės emblema. Jis tautos interesus statė daug augščiau už partinius ir už asmeninius reikalus. Kur tik yra tautos reikalai, ten negali buti jokių partinių skirtumų, jokių rietenų, ir barnių.

Taigi, mes imkime Basanavičių pavyzdžiu. Mes rupinkimės pirmiausia tautos reikalais, jos gerove, kaip kad Basanavičius darė; statykime pirmoj eilėj tautos interesus, o ne siaurus partinius reikalus, tai tik tada mes pasaulio akyse pasirodysime ir tautą išvesime iš kėblios ekonominės ir kulturinės padėties. Musų siauri partiniai reikalai ardo tautos vienybę ir griauna jos gerovę.

Basanavičius buvo mums nepaprastų nuopelnų vyras. Su jo vardu surišti svarbiausi musų tautos atgimimo žygiai. Musų atgauta Nepriklausomybė yra jo nuopelnas. Basanavičiaus "Aušra" sušvito Lietuvoj, sušildė jos sielą ir atgaivino ją. Jis atlikęs garbingą, didį ir karžygišką darbą, nužengė dausosna. Jis laimingas buvo, nes matė savo darbo vaisius. Ko jis visą savo gyvenimą troško, tam tik darbavosi ir išvydo patekant Saulę — ir apšviečiant Nepriklausomą Lietuvos žemelę.

Basanavičius mirė, bet jo testamentas dar neišpildytas. Tą atlikti yra musų šventa pareiga. Mes Basanavičių tikrai pagerbsime, kai savo brangią šventyklą — Vilnių atvaduosime iš plėšikų lenkų nagų.

Todel mes turime didžiausias pastangas dėti, kad greitu laiku musų trispalvė vėliava plavėsuotų Gedimino kalne.

—::—

SUKSIU, SUKSIU.

Suksiu, suksiu dalgužėlę
Po žalią pievelę,
Skinsiu, skinsiu žolužėlę
Aš į pradalgėlius.
Kol raselė nenukrito
Džiaugkis dalgužėle,
Kai bernelio rankos tvirtos,
Virsta svira gėlės.
Kai pakils skaisti saulelė —
Vysite gėlelės,
Ir ateis jauna mergužė
Grėbti šienužėlio.
Mergužėlės skaistus veidas
Lupos žemuogėlės,
Gelsvos kasos, veidas baltas,
Akys žvaigždužėlės.
Kai ateis tiktai į pievą
Meiliai pažiurėsiu
Ir jai grėbiant žalią šieną
Pas save vadinsiu.
Eik čia skaisčioji mergėle
Pailsėk rankeles.
Čia gražu, taip kvepia gėlės,
Gula pradalgėliuos.
Jau pailso mano rankos
Noriu pailsėti
Sėsk mergele, kvepia — gėlės,
Drauge pakalbėsim.
Aš į tavo skaistų žvilgsnį
Nuovargį skandinsiu,
Ir pažvelgęs į akeles
Pabučiuot mėginsiu.

Dotnuva, 1926. *J. P—nas.*

KIŠKELIUI.

Pasakyk tu man, kiškeli,
Ko varguose tau gyvent?
Ko bėgioti per laukelį
Ir nelaimėse pasent?
Pagalvok tu, buk protingas,
Ko tau skursti ir kentėt?
Jog tu vargšas nelaimingas —
Tau prieš kožną reik drebėt.
Neturi tu jog namelių,
Savos, pečiaus ir šviesos;
Gyveni tarpe krumelių,
Šalčio, vėjo ir rasos.
Naktis — tamsu. Braška šaltis:
Reik saldžiai sapnuojant kriokt,
Bet tau liepia badas keltis —
Siunčia sodan žievę vogt.
Neturi kuo apsiginti —
Reik bijoti visados;
O vaikus gali auginti:
Savo priešams ant naudos.
Gaila menko sutvėrimo,
Kuris stengiasi užaugint,
Kad keikt valandą gimimo,
Džiaugsmo — laimės nesulaukt.
— O žmogau, tu sutvėrime,
Augšto proto ir kilnaus,
Pas tave jog mokslas gimė
Ir per amžius tau tarnaus.
Tu prikrovei daugel turtų,
Daug namų ir pinigų,
Nebijai tamsiųjų burtų,
Bado, šalčio ir ligų.
Nežinai, kas yra baimė;
Turi ginklų, kaip skiedrų,
Bet ar pasiekei gi laimę,
Tu su auksu ir kardu?!
Mes kiškeliai kenčiam badą;
Galime bet pasigirt:
Žiemą miegame ant ledo
Ir nenorime mes mirt.
Todel gaila man žmogelio,
Nors visuomet jis sotus;
Bet dažnai jis ginklą kelia,
Žudo save ir kitus.

A. Gudelis.

LAIŠKAI IŠ LIETUVOS

Rašo J. Jasinevičius

XVII

Bloga Ukininkų Buklė

Ukininko, lygiai kaip ir kokio pramonininko, gyvenimas reikalauja daug rizikos. Niekas neužtikrina, kad žmogus, uoliai dirbąs savo vidutinio didumo ukį, visada turės duonos. Tą ypač drąsiai galima sakyti, kalbant apie Lietuvos ukininkus, kurie menkai tėra įgudę kovoti su derliui nepalankiais gamtos reiškiniais. O tokie gamtos nepalankumai, nemokant nuo jų apsiginti, atrodo, labai dažni.

Štai ir šie metai. Praėjusieji metai buvo blogi; menkas derlius, ypač rugių-menkesnis ir but nebegalėjo (Rokiškio, Panevėžio, Utenos ir Zarasų apskrityse). Pašaro žmonės ėmė stigt tuoj po Kalėdų. O pavasarį — šieno pudui mokėjo po 4 litus ir tai norint gaut reikėjo išvažinėt ištisas apskritis. Visi dėjo viltį sulaukt galutinio pavasario ir kaip nors prasmilkti. Bet pavasaris, kaip tyčiomis, pasitaikė blogas. Nežinia, kaip toliau bus, bet dabar, ačiu Dievui jau Gegužės m. 13 d., o dar tebesninga, žemė sušalusi. Balandžio mėnesy buvo kiek šilčiau pasidarę, tad žmonės vienur kitur javus bei daržoves išsėjo. Gi čia pasnigo, užšalo, — ir visa niekais.

Truksta javų-duonos, truksta pašaro gyvuliams; kai kur net stogus plėšia ir jais šeria karves bei arklius, — ką gi žmonės darys, jei savo nebėra, o pirkti tuo labiau nėra su kuo. Tiesa, Vyriausybė yra skyrusi minėtų keturių apskričių ukininkams pašalpos, — kiekvienas gavęs pašalpą gauna pirkt 10-čia litų pigiau vieną centnerį javų, arba tą dešimtį litų gali pasiimt pinigais. Bet ką tai? Jokio pliuso iš to nėra, jei bent tik tiek, kad žmogus 10 litų gavęs, nueina ir iš tuzmasties už "pašalpą" pasigeria. Darosi baisi padėtis. Jei dar vieni blogi (bent pavasaris labai mažai vilčių duoda) metai, — ir musų ukininkui gręsia badas. Šalyse, kur ukio kultura stovi augščiau, panašus reiškiniai mažai teturėtų reikšmės. Gi Lietuvis jokių dirbtinų priemonių neturi ir nevartoja. Jis gali lyčną kartą daugiau apart, gali labiau paakėt, bet kada to nepakanka, — jis bejėgis. Ir viena jam tada lieka, tai skųstis ir aimanuot, kad blogi orai, kad karvės tvarte pačios nebeatsikelia, kad akėčion pakinkytas kuinas sugriuvo ir tt. O kaip visą reikalą pataisyti, jis nežino ir nesiima spręsti; jeigu jau "Šventas Dieve"... giedojimas nieko ne bepadeda, tai aišku, kad čia "aplaidžia nuog Pono Dievo...", daugiau nieko.

Pakol kas apie šį dalyką niekur dar nekalbama, kaip apie gręsiantį badą ar labai žymius nederlius. Bet vis tiktai, jei panaši buklė užsitęs ilgiau, musų ekonominiame gyvenime ilgam pasiliks stambi skurdo žymė.

Skaitykit ir Platinkit "Vienybę"

The 1st baby

Pirmutinis kudikis išauklėtas Eagle Brand Kondensuotu pienu dabar turi 70 metų. Nuo 1857 metų tai geriausias kudikiams maistas

Borden's EAGLE BRAND CONDENSED MILK

ARGI JAU TAIP BLOGA LIETUVOJE PALIKO

Rašo K. Širvydienė

Tokie šiemetai — 1927 — nelaimingi del Amerikos Lietuvių, nes beveik visi pradėjo svaigti nuo bolševikų dujų; sverdinėja, klajoja kažkur vis apie Lietuvą, kad ten negerai, ir taip jau bloga esą, kad jau pasauly blogesnio kampelio negali buti.

Taip rašo korespondentai, straipsnių rašytojai ir tt. Bet tik vis Amerikos Lietuviai taip daug "žino" apie Lietuvą, ir gal niekuomet taip Amerikos Lietuviai taip blogai nemanė apie Lietuvą, kaip dabar mano. Kažkodel taip lengvai jie apsigėrė bolševikų dujom? Labai norėtusi, kad jau pradėtų blaivytis ir nedarytų iš savęs juokų.

Jau kad bolševikai lermuoja per savo geltonlapius, tai jau juos visi žino, kad tas yra jų duona. Tiek pat ir socialistų "Naujienos." Bet kad "Sandara" pradėjo sykiu, — ir net pralenkė "Laisvę!" — tai jau nuostabu daros. Net gaila pamislyti apie tokius Lietuvius, kurie save plaka, ir savo ranka.

Reikėtų visiem lermuotojams pasiklausti savęs, kam tas daroma. Mes visi esam Lietuviai ir Lietuva mums yra brangiausia už viską. Jei Lietuvoje ir pasirodo kas netaip, kaip mums malonu, tai nereikia šukauti ir leisti kuoblogiausius melus, kad tik pažeminus savo gimtinę pasaulio akyse. Vis tiek ji yra musų ir ji mums yra brangi. Mes turim taisyti, remti. Kad ir valdininkai pasikeitė, tai dar liko visa valstybė, kuri laukia nuo mųs paramos. Musų laikraščiai taip su džiaugsmu talpina žinias, niekuo neparemtas, vis iš blogos pusės apie Lietuvą. Kaip gi žiurės į mus, Amerikiečius, Lietuvos žmonės, kuriems reikia gyventi ir savo valstybė susikurti ant griuvėsių? Juk musų Amerikiečių ištartas negeras žodis prieš Lietuvos valstybę, jiems perveria širdį. Nes jie yra Lietuviai ir turi gyventi savo valstybėj, — ją taisyti, kokie yra trukumai, ramiu gyvenimu.

Mums, Amerikos Lietuviams, turi širdis skaudėti, jei kas prasitaria negerai apie Lietuvą. Lietuvos priešai juokias susirietę, kad pasigavo Lietuvį savo maišan del savo naudos.

"Sandara" jau lygi "Laisvei" — nuo galvos lig kojų jau pralenkė "Laisvę;" kiekvienas numeris pilnas pagiežos ant Lietuvos valstybės. Kam tas daroma, tai jau negali įspėti: ar iš nesusipratimo, ar iš blogo noro, ar gero del bolševikų; "smurtininkai" ir "smurtininkai" — tai viskas. Kodel nepriminti, delko smurtininkai paėmė valdžią savo rankon? Jei tas atsitiko, tai buvo rusti priežastis, ir jau dabar reikėtų žinoti ta priežastis nors jau redakcijoms; nes jos gauna laikraščius iš Lietuvos ir jau žino, kame dalykas. Bet, kaip tyčia, vis gieda tą pačią giesmę apie "smurtininkus," kaip davatkos "Kurs kentėjai."

"Sandara" labai nusiminė, kad Smetonos laikraštis "Lietuvis" jau eina dieniniu. Ir kam čia nusiminti? Lai eina, bile eina; lai žmones šviečia. Argi jau mums butų linksmiaus, kad Lietuvoje neišeitų nėvienas Lietuvių laikraštis, o tik žydiški ar lenkiški?

Gaila, kad Amerikos vyrai veikėjai pavirto bobomis, kurios tik pletkus vedžioja. — Dabar liko redaktoriai bobų vietoj ir pradėjo laikraščius užpildyti pletkais ir pavydu prieš Lietuvą.

Galit, vyručiai, rėkauti; o mes patriotingos Lietuvės moterys, sakysim, kad Lietuva musų; kokia ji buvo, yra ir bus — ji vis yra musų; ir mes kovosim prieš bolševikus, kad jie nekeltų kojos musų Lietuvon, kurią jie visados ir visur šmeižia. Jei ir sandariečiai susiliejo su bolševikais, kovosim ir prieš juos. Lietuva musų gimta šalelė, ji mums meili ir brangi. Kas ją valdys, bile Lietuviai, o ne Rusai ir Lenkai.

POTVINIAI

Mississippi upės baisiausias potvinis pasiekė augščiausią laipsnį. Nors ir buvo pranešta iš anksto, net prieš aštuonius mėnesius, kad Mississippi upė išsilies, niekas negalėjo nukreipti.

Dabartinis potvinis prasidėjo pereitą Rugpjučio mėnesį, kuomet lietus užliejo kelias upes Kansas ir Oklahomos valstijose.

Spalio mėnesį Arkansas ir Neosho upių potvinis pragaišties padarė iki $40,000,000. Pereitą rudenį Suv. Valstijų Oro Biuro darbininkas patėmijo dumbliuotą, šlapią žemę vakaruose. Po tam lietųs keliavo į rytus, į Missouri, Illinois, Ohio, Tennessee, Kentucky ir Cumberland. Ir tas viskas atsitiko kuomet Mississippi sistemos upės turėjo buti normališkos.

Ir Oro Biuro pranašas tuomet žinojo, kad jeigu žiemos ir pavasario lietųs bus smarkųs, tas pagimdys didelį potvinį. Bet iš anksto negalima atspėti, ar lietus bus lengvas ar smarkus.

Potviniai užlieja Mississippi upę, kuomet pavasarį turime smarkų lietų; nes tenai žemė lygi ir nesulaiko vandenį, kaip kalnuotos dalys daro. Vanduo apsemia upes, kurios teka į Mississippi upę ir krantai bei pylimai negali to vandens sulaikyti. Sykį vanduo praduria pylimus, užlieja visą apylinkę.

Gruodžio mėnesio pabaigoje lietųs užpuolė Tennessee ir Kentucky valstijas. Sekantis raportas pranešė, kad Cumberland ir Tennessee upės kįla. Tos dvi upės teka į Mississippi upę per Ohio upę. Smarkus lietus pagimdė potvinį Ohio upėj. Kovo mėnesį kiekviena upelė, tekanti į Mississippi nuo Des Moines, Iowa, į pietus ir rytus, išsiliejo.

Dabartinis potvinis yra didžiausias, kokis ištiko Mississippi. 1922 m. potvinis buvo antras didžiausias, ir 1882 m. trečias.

Suv. Valstijų Oro Biuras išsiunčia potvinio persergėjimus kasdien į visus šalies kraštus, kartais net keturias savaites prieš potvinio ir kartais 18 valandų. Todel inžinieriai žino, apie kokį laiką pasirodys įvairiose dalyse.

Išgelbėti New Orleans miestą, kuris randasi Mississippi upės pietuose, inžinieriai išgriovė pylimą, arba jurių sieną, kad nukreipus vandenį į Borgne ežerą.

Žmonės visuomet kreipia atydą į Suv. Valstijų Oro Biuro perspėjimus, nors šalis visai nepaiso ir nieko nežino, pakol pasirodo koks nors didelis potvinis. Inžinieriai tuoj pradeda savo svarbų darbą. Krantai apsaugoti, sustiprinti ir žmonės persergėti. Bet šitame ypatingame atsitikime labai daug juodų ukininkų, darbininkų su savo šeimynomis gyvena Mississippi upės apylinkėj, ir jiems sunku suprasti, kad turi apleisti savo namus; victon to, jie užlipa ant stogų arba į medžius ir laukia.

Tulas narys American Society of Civil Engineers pataria, kad praleidimas kelių šimtų dolarių laboratorijos tyrinėjimam sutaupys šalei milionus dolarių.

Federalė valdžia ir valstijos jau praleido šimtus milionų dolarių išrišti Mississippi upės problemą, bet iki šiol be jokio pasisekimo; nes tik vieno pylimo pradurimas gali užlieti net 5,000 ketvirtaines mylias derlingos žemės, išnaikinant net iki $25,000,000 vertės javų į vieną naktį.

Amerikos Raudonasis Kryžius Washington, D. C. reikalauja net $10,000,000 nukentėjusių pašalpai; kurie nori arba gali aukauti, prašomi pasiųsti aukas Raudonajam Kryžiui.

F. L. I. S.

Iš Amerikos Lietuvių Gyvenimo

Čia Talpinama Žinios iš Amerikos Lietuvių Gyvenimo Išimtinai. Rašo Musų Gabausi Korespondentai Apie Teatrus, Prakalbas, Balius ir Bendrą Lietuvių Judėjimą.

PHILADELPHIA, PA.
Babravičiaus-Vanagaičio Koncertas Jau Čia Pat

Gerbiama Philadelphijos ir Apylinkės Lietuvių visuomenė! — Laikau už garbę pranešti tamstų žiniai, kad Babravičiaus-Vanagaičio koncerto (kuris įvyks Šeštadienio vakare, Birželio 4 d. Lietuvių Muzikalėje Svetainėje) tikietai jau galima gauti pirkti pas Muzikalės Svetainės gaspadorių, Justiną Balinską, ir pas kitus.

Todel, gerbiamieji, tikietus už sisakykite iš anksto.

A. Tvaranavičia.

Tautiškų Kunigų Prakalbos

Pas mus Philadelphijoj tautinė parapija labai smarkiai pradėjo darbuotis, su savo klebonu Žukausku. Gegužės 23 d. surengė kunigų prakalbas. Pirmiausiai kalbėjo kun. F. A. Mikalauskas; jo kalba arba tėma buvo iš istorijos, kad Lietuvių tauta yra labai sena, kad Lietuviai buvo stabmeldžiai, garbindami Perkuną, Patrimpą, Pykulį ir daug kitoniškų dievaičių, bet gyveno meilėj, sutikime, ir buvo galinga ir plati Lietuva. Labai smulkiai paaiškino apie visokius nuotykius. Bet priėmus Krikščionybę, pas Lietuvius pradėjo dingti vienybė ir atsidurė despotų bajorų vergijon, tikrą Dievą begarbindami.

Labai gaila, kad kun. Mikalauskas nepatėmijo, jog mes ir šiandien tuos pačius stabus garbinam, tik kitoje formoje; tada, mat, nebuvo taip dailiai padaryti ir neauksuoti, o dabar dailiai padaryti, nuauksuoti, na, — ir šventas; ar iš gipso nulipyta, ar iš medžio ištašyta — Petras, Povilas ir kiti, arba ant poperiaus atspausdins — vis Šventas. Bet tikrenybėje, tikro Dievo nieks nematė, ir kitos tautos (Turkai, Japonai, etc.) garbina visai kitus dievus. Nors viską gerai nupasakojo, bet to nepatėmijo; o gal nenorėjo.

Paskui kalbėjo kun. S. Šleinis, apie dabartinius nuotykius Lietuvoje, kaip musų tauta po Rusais kentė, kaip iškariavo nepriklausomybę, ir kaip dabar yra.

Vietinis kleb. kun. Žukauskas nedaug ką kalbėjo, bet komiškomis savo frazėmis arba išsireiškimais labai publiką prijuokino, ir pasivelijęs publikos, parinko aukų del kapinių; matės, nemažai surinko, nes nemažas būrelis buvo susirinkęs.

Reikia linkėti klebonui ir komitetui ir ant toliaus tą darbą vesti, nes tai yra grynai tautiškas darbas. Per tiek metų mes to neturėjom, kas dabar yra padaryta per pusantrų metų. Tai ir dirbkit, tautiečiai, sau, o ne svetimam. Ką į savo dirvą pasėsi, tai patsai ir pjausi, o svetimą — tai kiti.

Senas Diedas.

Dar Keletas Žodžių "E Pluribus Unumusui"

Aš labai apgailestauju, kad man reikia ginčytis, bet esu priverstas, nes noriu trumpai atsakyt p. "Pluribus Unum" už taip baisų užsipuolimą, kad aš esąs "melagis" ir neteisingas rašąs recenzijas, budamas "kairysis;" kad be priežasties "prispjaudęs į savo šulinį," ir kad aš nesupratęs komedijos, ir kad neteisingai parašęs apie publiką. Taip žmogus persistatė save supratingu, teisingu ir geru tautiečiu, o aš tai nieko nesupratau, ir niekam nevertas.

Pirmas, turiu paklausti p. Pl. U., kad taip daug buvo publikos, tai delko klubas apsidėjo $25 prie išlaidų? Antras, ar p. P. U. galėtų įrodyti, kad aš esu "kairysis" ir "šmeižikas," ir ar senai p. Pl. palikot geru tautininku, ir ar senai taip gerai supranti apie teatrus?

Man rodos, kaip atvažiavai į Ameriką, tai tik tą pamatei; o Lietuvoje, tai nematei, ir dabar jau pasirodai kuone profesoriu; bet nesuprantat, kaip teatras yra lošiamas: ar drama, ar tragedija, ar farsas, ar komedija; be ribų negalima iškreipti, nes aš Rusijos miestuose gyvendamas esu matęs šimtais visokių teatrų, bet kiekvienas artistas stovėdamas savo ribose, ir tankiai pasirodydavo ir kritika. Bet artistai savo kritiko nepuldavo, kaip p. Pl. Tai pasirodo silpnumas nervų, — ginasi, nors apsilenkdami teisybės. Nes pas tuos "patriotus," kur "Lietuvai nė cento," tai visuomet ant kito savo kaltę verčia. Aš nenoriu daug ginčytis ir su ginčais svarbų laikraštį užimti, bet norėdamas tiems ginčams galą padaryti, prašau p. Pl. trumpoj formoj įdėti savo antrašą, vardą ir pavardę su slapyvardžiu; tai aš atsilankysiu pas tamstą ir paprašysime tuos žmones, per kurių rankas aukavome; pamatysime, katras daugiau busime pasidarbavęs tautos labui, ir tada musų ekspertai tegul spręs, ir tegul paskelbs laikrašty; jeigu aš busiu kaltas, aš pilnai prisiimsiu, ir tie žmonės musų visus ginčus išspręs.

Labai apgailestauju, kad tokie žmonės, baidydamies savo šešėlio, arba gindami savo partiją, drauge sukelia ginčus svarbiame laikrašty, su paniekinimu kitų, ne jų partijos. Tokie gali vesti ginčus tik per "Nelaisvę" arba "Naujienas," o ne per "Vienybę." Ir su šiuo atsakymu aš užbaigiu savo ginčus; nes ne apkenčiu su tokiais ginčytis.

Senas Diedas.

—o—

Nuo Redakcijos. Šiuo ginčams darome galą. Jei pusės norės, galės per redakciją konfidencialiai apsimainyti antrašais ir naminius reikalus pas save išsispręsti.

NEW BRITAIN, CONN.
Veikalas "Mirtų Vainikas" Pavyko Gerai

Geg. 22 d. Sandaros 32 kuopa statė veikalą, 4 veiksm. dramą — "Mirtų Vainikas," kuri iš visų atžvilgių išėjo labai gerai; kadangi to veikalo mokytoju buvo pats J. P. Lukas, kuris dėjo visas pastangas, kad išeitų gerai; kas ir pavyko. Sutraukė daug publikos, — virš 300; niekados nesitikėta tiek gauti publikos tokiu laiku, nes pavasariniai veikimai svetainėse jau pasibaigė. Publika likosi užganėdinta iš visų atžvilgių.

Buvo biskis ir kliučių tam veikalui; pirma — tai vakare turėjo įvykti parapijos koncertas, kuris daugelį sulaikė nuo teatro; o antra — tai išsirado ir vyčiukų, kurie agitavo prieš, kad žmonės neitų į teatrą; net nekuriose vietose ir apgarsinimų nenorėjo priimti; bet tas išėjo tik į sveikatą: kuo jie daugiau šnekėjo prieš, tuo daugiau garsinosi. Bet visgi taip nereikėtų daryti.

Birželio 12 d. Sandariečiai rengia didelį pikniką, Schuetzen Parke, Meriden, Conn., kur deda visas pastangas, kad sutrauktų didelę minią publikos iš visos apylinkės kolonijų Lietuvius. Todel nepraleiskite tos progos.

Newbritainietis.

KANSAS CITY, KAN.
Mirė Pati, Nusižudė ir Jis

Jonas F. Kornis, kuris su savo šeimyna atkeliavo iš Prusų Lietuvos 35 metai atgal, sulaukęs 84 metus amžiaus, Gegužės 25 d. čionai nusižudė. Priežastis esanti išsiilgimas savo žmonos, kuri nesenai pasimirė.

Kornis buvo ypatingas žmogus: nors Amerikoje išgyveno 35 metus, bet angliškai nė vieno žodžio nebuvęs išmokęs!

WATERBURY, CONN.
Nužudytas Lietuvis, St. Gružas

Vietos laikraščiai paduoda žinią, jogei šiomis dienomis čionai tapo rastas nužudytas Lietuvis, Stasys Gružas, 48 metų vyras. Jo lavonas šeštadieny buvo rastas įkištas balon netoli Sunnyside Av., priemiesty.

Vel. Gružas išvyko iš Waterburio Gegužės 18 d. ketindamas važiuoti į savo farmą ties Bethlehem, ir nuo to laiko niekas jo nebematė. Ant rytojaus tik buvo rastas jo automobilius ir suprasta, kad su juo kas blogo nutiko. Už poros dienų buvo surastas ir lavonas. Daktarai pripažino, kad jis buvo užmuštas. Jo kunas buvo sušaudytas ir galva sudaužyta.

Ligšiolei dar tikrai nežinoma, kas yra tikri jo užmušėjai. Buvo suimti tulas M. Lenox ir Michael Turla, tačiaus dar nežinia, ar jie yra tikrieji kaltininkai. Tyrinėjimai dar nenustatė žmogžudystės motyvų. Vieni sako buta apiplėšimo tikslais, kiti spėja, buk esanti įsimaišiusi svetimos moteries meilė.

SUSPAUSTAS MIRTIN

Kada kunas lieka nepaslankus, o judėsis skausmingas, tai paprastai tas yra ženklas inkstų netvarkos. Laikyk juos tvarkoje — gerkite daug vandens ir bandykite

GOLD MEDAL HAARLEM OIL CAPSULES

Pasaulinis diuretiškas akstintojas, garsus nuo 1696 Trejepo didumo, visose aptiekose. Garantuojamas.

Ieškokite vardo GOLD MEDAL ant kiekvienos dėžutės ir neimkite kitokių.

JONAS S. LOPATTO
Advokatas
301-305 Dime Bank Bldg
12 North Franklin St.
Wilkes Barre, Pa.
Skolina Pinigus ant Mortgedžių

Bell Phone Poplar 7545
A. STANKUS
— Lietuviškas Graborius —
Geriausias patarnavimas,
Daug metų patyrimo
1023 Mt. Vernon St.
Philadelphia, Pa.

M. M. ŠLIKAS
Lietuvis Advokatas
2433 E. Allegheny Avenue
Philadelphia, Pa.
Tel. Regent 0648
Namų Tel. Michigan 5751

Telefonas W.-B. 7799
Dr. Vincas L. Brookus
LIETUVIS DENTISTAS
8 So. Main Street
Wilkes Barre, Pa.
(2-ros lubos — kambarys nr. 19)

GERŲ—DAILIŲ—STIPRIŲ IR TINKAMŲ DRAPANŲ

Galite gauti didžiausioje Newarko *Lietuviškoje* Dry Goods krautuvėje

TURIME:

Visokių apsirėdymų vyrams, moterims ir vaikams.
Apvelkalų, vilnonių blanketų.
Apatinių drapanų.
Marškinių, kalnierių.
Audeklų: lino, vilnos, bovelnos ir šilko

Malonųs Tautiečiai: kada tik turėsite reikalo pirkti ką iš rubų — atlankykite mus. Lengvas privažiavimas visais karais iš Harrison, Kearney, Arlington (džitne iki Jackson ir Ferry, o tada tik minutė eiti). Kampas Adams ir Ferry Streets.

G. KAMINSKAS
152 Ferry Street, Newark, N. J.
(Cor. Adams St, *TEL. MITCHELL 8971*)

LITVINO SVETAINĖ

So. Park and Front Streets
Elizabeth, N. J.

Didelė, moderniška Svetainė, su estrada teatrams ir koncertams. Patogi vieta baliams, del vestuvių ir kitų parengimų. Geriausia vieta del pakeleivių: gražųs kambariai ir garadžiai. Perku namus ir parduodu. Ir taipgi visokius patarimus suteikiu veltui. Reikale meldžiu kreiptis pas mane augščiau minėtu antrašu.

Telephone: Trinity 1045.

PAVASARIS ATEINA!

Reikia Apsiauti Gražiais Čeverykais!

O kur geresnių gauti, kaip didžiausioje Lietuvių Čeverykų Krautuvėje visoje Newarko apylinkėje?

Tik didelė krautuvė įstengia turėti čeverykų įvairių ir visokių madų, medžiagos, spalvų, kur žmogus gali atėjęs pilnai pasirinkti. Moterims ir merginoms turime ir virš-didelių.

Vyrams turime geriausių ir stipriausių išdirbyščių, kaip Firmos Overglob ir kitų. Mergaitėms ir berniukams turime drutų, gražių ir kojoms sveikų čeverykų. Kainos musų neaugštos.

Atsilankykite didžiausioje Lietuvių Čeverykų Krautuvėje:

S. AND T. SHOE CO.
179 Ferry Street, Newark, N. J.

TARKAI

KAIP GARSŲS VYRAI DAR GARSIAU PASIŽYMĖJO

Jei pasitaiko kada kam sukurti žymesnį kurinį, tai visuomet ieškoma už jo pėdsakų-liekanų, kaip daiktas tapo pastatytas. Pa vyzdžiui: pagarsėjus Poe eilėraščiui "Varnas," pats autorius parašė istoriją, kaip tas veikalas buvo parašytas.

Šiomis dienomis panašiai pradėjo aiškintis keli Chicagos Lietuviai atlikę garsų darbą. Ligšiol jie tik rašinėjo apie kelis Chicagos tėvynainius. Bet tie jų raštai buvo vis tik dar bandymas. Pagaliau jiems pavyko sukurti tikras istorinis ir dargi klasinis veikalas, butent "Fašistų Hymnas," kuris jau yra dainuojamas Chicagoj ir visų pamėgtas. Jisai tilpo "Naujienų" 120 num. ir skamba taip:

Trys fašistai susitarę,
Pasigavę žmogų barė
Ula, ula, ula-la (2 kartu)
Pasigavę žmogų barė.
Pirms fašistas — tai Tulys,
O antrasis — Angelis.
Trečias riebus yra ponas,
Jojo vardas — tai Krukonas,
Ir rėmėjų dar jie turi;
Tie per užpakalį žiuri.
Vieno yra minkštas kunas —
Jojo vardas pons Gasiunas.
Kitas šypsos į akis —
Juomi yra pons Žolpis.
Kad sustiprint jųjų ryšius,
Su jais balsuoja ir Grišius
Už Smetoną visi stoja,
Nors šlubuoja žėdno koja.
Maldą visi vieną gieda,
Voldemaro giria "rėdą."
Ant šio punkto hymnas baigias,
Nes mirties jie laukia staigios.

Nesusipratę "Tarkos" skaitytojai gali pamanyti, kad tai piemenų darbas. Bet susipratę žmonės gerai įvertins tą augštą kurybą. Tas hymnas buvo dainuotas ir "Birutės" jubilėjuje. Ji dainavo p. Valančius, kuris visur pritinka, dentistas Zimontas, kuris atsiliepia į kiekvieną pakvietimą; Dr. Karalius, Padaužų prezidentas — kurs nemoka kaip nusižudyti, Dr. Naikelis, kuris keičia savo nusistatymą sulyg oro ir dar keletas. Kaip tvėrėjai aiškinasi, tai pirma dalis hymno sukurta Valančiaus, antra — Dr. Zimonto, trečia — Dr. Karaliaus. Muziką pritaikė Dr. Naikelis. Kalba ištaisyti buvo manyta duoti grinriui Pronckučiui. Bet pagaliau inžinierius Augustinavičius apsiėmė atlikti tą sunkiausįjį darbą. Kas del muzikos visgi tebeina ginčai. Del jos ir advokatui Grigaičiui teko įsimaišyti. Nes nota pasirodė labai panaši į internacionalą ir del to kai kurie parokavo tai esant internacionalo įžeidimu. Tuo reikalu manoma kreiptis dar prie komp. Vanagaičio ir kitų muzikos žinovų.

Taigi, tie taip jau garsus vyrai dabar dar garsiau pasižymėjo.

Tarkos Iclius.

TARKAINIAI

Dažnesnis vartojimas diržo 1927 metais žymiai sumažintų jaunųjų kriminalizmą 1950 metuose.

—:—

Lietuvai dabartiniu laiku reikia rasti aukso kasyklų ir duoti kiekvienam politikieriui po lotą. Pranyktų ir karo teismai, ir pučai, ir norai konstituciją keisti ir prezidentais buti.

—:—

"Nepadėjus nėr ko kasti," pareiškė Anglijos detektyvai, apleisdami Sovietų ofisus Londone

—:—

"Naujienos" sako, kad jos einančios su Lietuvos demokratija. Bet mes dar nėsame girdėję, kad Lietuvos demokratija studijuotų, ką Smetona į kelnes deda, kaip tai daro Grigaitis.

—:—

Stebėtinas dalykas: išleidus visas Lietuvių ekskursijas į Lietuvą, nežymu, kad Lietuviai butų sumažėję Amerikoje.

—:—

Dar yra progų atsižymėti ir merginoms: lai bent viena nuskrenda eroplanu į Paryžių.

—:—

Patarimas Voldemarui: Amerikiečiai karščiau paremtų jusų valdžią, jei ji išnaikintų rankų bučiavimą moterims ir arbatos gėrimą valdiškose įstaigose.

Iclius.

BROOKLYNĖ VISKAS O. K.

Gal jau nevienas iš "Tarkos" skaitytojų klausia savęs: "kur dingo "Tarkos" reporteris, kad iš Brooklyno jau nieko negirdėt? Bet nė vienas nepažiuri, kaip jų "Tarkos" klebonas veikia.

Jųs, gerieji, neužmirškit, kaip priežodis sako: "koki žmonės, tokia jų ir valdžia." Man, nors ir retai užeinant su raportu pas kleboną, beveik visada randu jį su gaspadine romansuojant; ir, žinoma, tada jis atsisako, kad ir geriausią raportą priimti. Žinau, kad ir šitą mano raportą nepriimtų, bet kadangi senio klebono dabar nėra namie, tai jo vikaras su mielu noru priims. Todel, mieli skaitytojai, nepykite kad mažai iš to seno Brooklyno ir parašau.

Tiesa, kad prie dabartinių aplinkybių nėra ką svarbaus ir rašyti; dabar navynos paprastos; munšainas dar neprarugo, spykyzės savo darbą dirba kaip reik, graboriai atlieka viską kuopuikiausiai. Tik vienas man nepatinka, kad Brooklyne priviso daug ponaičių, kaip tai: Jokubaitis, Rudnikas, Vaiciekauskas, Jurevičius ir kiti, kurie vaikščiodami kasdien, namas iš namo kolektuoja centus, primindami kiekvienam tą baisią mirtį; graboriai senai jau išėmė iš langų grabus, kad žmones negąsdinti, o jie vaikščiodami, gąsdina kasdien: na, o žmonės, kad jiems taip nemalonų dalyką pamiršti, ieškodami suraminimo kreipiasi pas mėnulio šviesos agentus; o kurie ir ten nesurado suraminimo, tai išbėgo į Lietuvą. Šių vadu pasirodė visiems žinomas Šabunas; apie jį ir tie ponaičiai pradėjo pertankiai sukinėtis; ir jeigu tie ponaičiai savo darbą neatleis, tai mažai Brooklyne Lietuvių liks, iš tų ponaičių prie žasties.

Ant vakarienių ir visur ieško visi to suraminimo ir, radę duris uždarytas, gatavi jas išversti. Paimkim, kad ir paskutinę vakarienę ant laivo: kiek visi turėjo bėdos su kambariu No. 30., kur Ginkus susisukęs sau lizdą su ice-creamu, — nes kitokio suraminimo ten nebuvo.

Sulyg vėliausių žinių, kiek teko sužinoti, tai senis Mikolainis nutaręs visu savo turtu išpirkti "Vienybės" šėrus, o apie patį pirkimą paskelbti "Laisvėj", "Keleivy" ir "Naujienose." Ima baimė, kad augščiaus įvardinti ponaičiai neįvarytų Mikolainiui baimės, tuokart jis gali su "Sandaros" rengiama ekskursija išdumti Lietuvon ir tada — gud bai "Vienybės" šėrai! *Rep.*

REIKIA DAUGIAU PROTESTŲ

Senbernių susivienijimas, regis, pražiopsojo vieną, gana svarbų, senbernių reikalą: kada Amerikos Lietuviai virė protestus puodais, senberniai turėjo išnešti ir savo protestą prieš tuos ženočius, kurie drįsta vilioti neženotas merginas.

Juk aišku, kad šešiolikinės turi buti tik senbernių vilionėms skiriamos. Jei ženočiai nori atsišviežinti, lai lenda pas kito moterį, o ne pas merginą.

Lai senbernių obalsiu buna: "Senberniai, prie merginų! Ženočiai, prie moterų!"

Iksas.

Jinai jauna, graži ir turi turtingą užlaikytoją-bankierių. Ma mytė dažnai ateina pas dukterį, džiaugdamasi jos pasisekimams ir nuolat prašo iš jos pinigų. Dukteriai tas, pagaliau įgriso ir jinai sako motinai:

— Aš nesuprantu, mama, kodel tu kreipies nuolat prie mano pagelbos. Juk tu pati dar ir nesena, ir daili! *Vks.*

Marietta per išpažintį pranešė kunigui, jog kaip tai nusidėjo su jaunu žmogum.

— Perskaityk už atgailą visą savo maldaknygę, — sako kunigas.

— Tėveli, o jeigu aš perskaitysiu maldaknygę ne vieną kartą, o du kartu, ar aš galiu vėl nusidėti? *Vks.*

Nesirandantieji Visuomet Kalti

Ji: — Žinau, Hermanas greitai turės penktą vaiką!

Jis: — Koks neatsargus! Aš gi jam patardavau neleisti visų savo vakarų kafe. *Vks.*

Moteries Apibudinimas

Alfonsas Karras taip apibudino motorį:

— Tai esybė, kuri apsirengia, nusirengia, plepa ir apgaudinėja (vyrą).

Vks.

DO YOU KNOW WHY --- They Always Sic The Family Album On You? BY FISHER

UŽRAŠYKIT "VIENYBĘ" SAVO GIMINĖMS IR PAŽĮSTAMIEMS LIETUVOJE

LOTŲ SAVININKAMS SVARBU!

NELAIKYKIT TUŠČIAIS SAVO LOTŲ, NES DAUGEL NUOSTOLIŲ TURIT!

Batvinis Brothers apsiima pastatyti namus ant jusų lotų Brooklyno ir New Yorko apielinkėse visokio didumo, kokie tik yra pageidaujami, pigiaus negu kas kitas, gerai ir greitai.

Perkam lotus ir mainom ant namų. Taisom senus namus už prieinamą kainą, padarom kaip naujus.

Reikalą turint, minėtais dalykais kreipkitės ypatiškai ar per telefoną, o susitaikysim prieinama kaina.

BATVINIS BROTHERS
10739 - 115th ST., RICHMOND HILL, L. I.
TELEFONAS: CLEVELAND 5654.

Susivienijimas Liet. Amerikoje

DIDŽIAUSIA LIETUVIŲ APDRAUDOS IR PAŠALPOS ORGANIZACIJA SUVIENYTOSE VALSTIJOSE, KURIOS TURTAS ARTI 1,000,000, narių 20,000

NUO SUSIORGANIZAVIMO IKI ŠIAM LAIKUI IŠMOKĖTA $400,000.00 POMIRTINIŲ, PAŠALPŲ IŠMOKĖTA $500,000.00.

SLA. kuopos, randasi visuose didesniuose miestuose. Nariai priimami nuo 18 iki 50 m. amžiaus. Visi nariai gauna laikraštį "Tėvynę" dovanai ir taipgi gauna SLA. išleistas knygas už pusę kainos.

POMIRTINIAI SKYRIAI — $150, 300, 600, ir 1000.
Pašalpos Skyriai — $6.00, $9.00 ir 12.00 į savaitę.

Del platesnių informacijų kreipkitės šiuo adresu:

LITHUANIAN ALLIANCE OF AMERICA
307 W. 30-TH STREET, NEW YORK, N. Y.

PARSIDUODA
LONG ISLAND REAL ESTATE

Namai, Vasarnamiai, Hoteliai (Road Houses) prie vandenio. Žemės ant pardavimo, mažai ar daug, arti jurių ar prie miesto. Farmos-Ukės nuo 5-ių akrų iki šimto. Dabar laikas pirkti. Prieinamos kainos.

Turiu ant greito pardavimo gražų namą prie pat vandenio su visais įtaisymais. Turiu kelis vasarnamius ant rendos. Rendavoju mažus ar didelius laivus del žuvininkų ant dienos. Su reikalavimais kreipkitės prie:

A. T. RAČIUNAS
So. Bayview Avenue, by water
P. O. Box 425
FREEPORT, LONG ISLAND
Tel. Freeport 1009-W.

DIDELĖ PERMAINA PO 10 METŲ PAS
MACYS BROS. FURNITURE CO.

Namas Pertaisytas Moderniškiausiai; Furnišiai Vėliausios Mados, Tik ką iš Dirbtuvių. Stock'as Dvigubai Padidintas; Gvarancija iš Dirbtuvių Daugiau Užtikrinama; Patarnavimas Daug Tobulesnis Del Publikos. — Išmokėjimo Sąlygos Lengviausios

KURIEMS TIK KO REIKALINGA Į NAMUS KREIPKITĖS

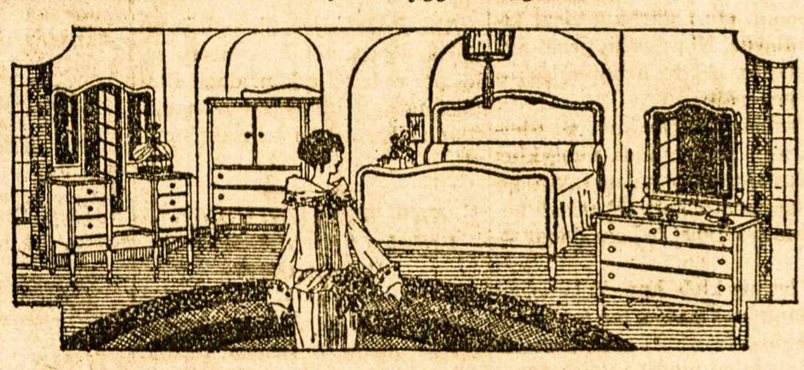

198-200 GRAND STREET BROOKLYN, N. Y.
TARPE DRIGGS IR BEDFORD AVENUES
Pristatom į visas New Yorko ir Brooklyno apylinkes Dykai ir Saugiai

TEL. GREENPOINT 3849.

Geros Drapanos pagražina Žmogaus Asmenį!

PRANEŠAME VISIEMS

Kad laikome gatavai padarytus visokių madų siutus. Geros materijos ir gero padarymo.

Priimam visokius užsakymus drapanų siuvimui
KAINA PIGI.

Schneider Bros.
Merchant Tailors
285 GRAND STREET
NETOLI ROEBLING ST., BROOKLYN, N. Y.

Per virš 25 metus mes siuvame drapanas ant užsakymo. Ir patenkiname griežčiausius madų reikalavimus, duodame geriausią materiją ir gražiausį darbą. Tą liudija mūsų 27 metų įstaiga.

MILIONO DOLARIŲ SALĖ

Puikiausi Brooklyne vieta Baliams, Vestuvėms, Vakarienėms, Vakarėliams, Prakalboms, Koncertams ir Banketams. — Gražus, moderniški kambariai susirinkimams.

Draugijos, pavieniai ir rengimo komisijos visados maloniai gaus pilnas informacijas pas —

MILLER'S GRAND ASSEMBLY
The $1,000,000 Ball Room
318 Grand Street
Cor. Havemeyer Street, Brooklyn, N. Y.
Tel. Stagg 7798

Tel. 2320 Greenpoint —:: ::— Telephone 7867 Main

GRABORIUS
JUOZAS GARŠVA

Mano firma gerai atlieka sekančius darbus: išbalsamuoja ir laidoja mirusius ant visokių kapinių. Pagrabus paruošia nuo paprasčiausių iki prakilniausių. Parsamdo karietas laidotuvėms, veselijoms, krikštynoms ir kitiems pasivažinėjimams.

Viršui minėtais reikalais kreipkitės pas mane, o būsit užganėdinti

231 Bedford Ave. OFISAI: *264 Front Street*
BROOKLYN, NEW YORK

Tel. Greenpoint 7831

LIAUKUS FOTOGRAFAS

Fotografijos imamos yra visada, dieną ar naktį, nėra skirtumo. Šiuomi pranešu, kad ir automobilius parsamdau del vestuvių, šermenų ir taip visokiems pasivažinėjimams. Karai naujausios mados.

Reikale kreipkitės sekančiu adresu:

214 Bedford Avenue
(tarpe N. 5th ir N. 6th gatvių)
Brooklyn, N. Y.

LIETUVIŠKA AKUŠERKA

Marijona Tamkienė

Prie palagų ant pareikalavimo dieną ar naktį, taipgi nedėldieniais. Darbą atlieka atsakančiai už prieinamą kainą.

138-31 LLOYD RD.
(Otto Place)
JAMAICA, L. I.
Telephone: Republic 6233

ĮSISENĖJUSIAS VYRŲ-MOTERŲ LIGAS

Pasekmingai Gydau Moderniškais Mokslo Budais

PARODAU GREITAS PASEKMES visose formose nervų, odos ir kraujo suirimų, odos išbėrimų, įsisenėjusių žaizdų, nervų silpnumo, inkstų ar šlapumo suirimų, raumatizmo, hemoroidų, fistulų, ištinusių liaukų, ar kitokių pilvo, vidurių, žarnų ligų. Ištiriu kraują ir apsakau tikrą jusų stovį.

MANO KAINOS PRIEINAMOS ir asmniškai prižiūriu kiekvieną sykį atėjus. Kraujo tyrimas Wassermano sistema ir kemiška analyzė šlapumo, X-spindulių kvotimas.

Pasitarimas ir Patarimas Dykai

DR. ZINS *Specialistas*
110 East 16th St., New York City
Tarpe 4th Ave. ir Irving Place

Valandos: 9 iš ryto iki 8 vakaro.
Nedėliomis: 9 iki 4 po pietų.

ANTANAS TAČILAUSKAS
Savininkas
Lietuviškas Restoranas ir Susirink. Svetainė

Čia galite gauti tinkamus valgius, gerai pagamintus ir už prieinamą kainą. Taip pat pasirendavoti svetainę susirinkimams, vestuvėms bei kitokioms apeigoms.

999 GRAND STREET, BROOKLYN, N. Y.
Telefonas Stagg 3922)

DVIEJŲ DĖŽIŲ ISTORIJA

(Feljetonas)
Parašė Ark. Averčenka

Vertė Laimutis

Jaukioje Anglų šarvuočio kajut-kompanijoje susirinko burelis Anglų ir jų pakviesti Rusai. Ant stalo stovėjo arbatos puodukai, o židinyje linksmai degė ugnis.

Šcimininkai ir svečiai susirinkę pric židinio, gėrė tylomis kal bėdames, arbatą ir prisiminė pergyventus laikus, baisius nuotykius, kurių kiekvienas galėjo daugelį papasakoti.

— Atsitiko ir toks nuotykis... — pradėjo senas Anglų jurininkas, kuris jau nevienam ponui tarnavo, atkreipdamas į svečius vėjo nudegintą raudoną veidą.

— Tai prašom pasakyti, labai prašome!

— Bet ar tamsta duosite man garbės žodį, kad tikėsite tam, ką pasakysiu?

— Oho, kokia keista įžanga! Nuotykis turbut yra nepaprastai įdomus... Bet — duodame žodį!

— Yra tai vienas paslaptingiausių ir baisiausių nuotykių mano gyvenime....

— Prieš septynius metus nusiunčiau iš Dublino į Londoną dėžę su savo daiktais... Nu, ir kas!

— Kas?

— Ikišiol toji dėžė neatėjo Londonan ir prapuolė kelyje!

— Nu, nu, ir kas?

— Kas "nu?"

— Kur tas nepaprastas ir paslaptingas nuotykis?

— Tai viskas?! Ar suprantate: dėžė prapuolė kelyje. Skandalas del to buvo nepaprastas: keletas žemesnių geležinkelio valdininkų buvo prašalinta, aug štesni valdininkai rovė sau plau kus nuo galvos... Triukšmas buvo baisiausias!

Bet matydamas, kad nesistebime, ir ramiai sėdime, senas vil kas nuleido galvą, pažiurėjo į mus nustebusioms akimis ir sumišęs — nutilo.

— Atsitiko ir toks nuotykis — pradėjo vienas Rusas. Anglai man patikės, bet apie Rusus drįstu abejoti.

— Ar tai faktas?

— Duodu garbės žodį, kad tai faktas! Atsitiko jis vienam buvusių ministerių, o kadangi tai yra tiesa, jo pavardės neišduosiu.

— Tik netempk!

— Aš netempiu. Kitas butų tai darės, bet ne aš. Taigi Rugsėjo mėnesį 1918 metais, šis ministeris nutarė važiuoti į Krymą todel sukrovė į dėžę visas brangenybes: auksą, briliantus, kailinius ir caro pinigus, — iš viso apie 60 tukstančių, o musų laikais, tai butų apie 120 trilijonų dolarių. Ir išsiuntė šią dėžę bagažu į Sevastapolį.

— Ar ir ji pražuvo? — šoko lyg elektros sukratytas senas ju ros vilkas.

— Taigi tas ir keista, nes Sausio 1920 metais dėžė neliesta atėjo į paskirtą vietą. Tik pamąstykite tamstos: buvo Skoropadskis, jį nuveikė Petlura, o jį bolševikai; buvo Machno, baltagvardiečiai, vėl bolševikai; miestai degė, ėjo iš rankų į rankas, rumai buvo griaunami, stotyse skrynios, krepšiai buvo vagiami, ištuštinami ir prikraunami akmenimis. O ministerio dėžė, lyg darbšti skruzdė slinko, slinko ir po pusantrų metų atėjo nieko nenukentėjusi Sevastopolio stotin. Todel nieko nuostabaus, kad eks-ministeriui atidarius, geležkelio valdininkų akyvaizdoje, dėžę visi pradėjo sau rauti plaukus nuo galvos, keli vos vietų nenustojo. "Plėšikų" bagažo stoties valdininkai, apie tai sužinoję, pasikorė ant savo diržų; du nešikai mirtinai prasigėrė... Triukšmas pakilo visoje Pietų Rusijoje.

Šis pasakojimas padarė sprog stančios bombos įspudį į Rusus. Gi Anglai, nesujaudinti, žiurėjo nustebę į juos.

O Rusai pilvus susiėmę juokėsi, juokėsi iki ašarų.

Del D-ro Griniaus Vestuvių

Gerb. Redakcija:

Viename "Vienybės" num. buvo rašyta apie Dr. Grinių, ir atsilieptą visai ne liberališkai, del jo vestuvių. Tas žmogus visą amžių kovojo tautybės labui, jo žmoną nušovė bolševikai Kislovodske; dabar gana sunkiai sirgo akimis ir, neturėdamas nė dukters, vedė, — kad butų kam nelaimėje (apjakus — kas visai galima) apeiti. Del šliubo kreipėsi į kun. Tumą, bet šis nesutiko sutuokti; pagaliau kreipėsi Klaipėdos savivaldybėn — ir čia tas pats: mat, nėsą dokumentų, kurie rodytų, kad tikrai žmona mirė — užmušta. Todel jam ir prisiėjo kreiptis del jungimosi Rusų cerkvėn. Del šito nevertėtų D-ro Griniaus smerkti, nes tas liberalams neleistina; tai neleidžia liberalizmo principai.

Agr. V. Mickus.

—:—

Nuo Redakcijos. Mes pilnai pritariame p-ui Mickui, ir mums nesmagu, jeigu laikraštin įėjo neteisingas del šito dalyko atsiliepimas. Tas atsitiko del to, kad mes žinias ėmėm iš Lietuvos laikraščių, o paskui čia Amerikoje, tikrų žinių nepareinant, dažnai bendradarbiai prisidirba visai apgailėtinų komentarų.

GARSINKITĖS "VIENYBĖJ"

ŠIS-TAS

Maskvos Komunistai iš Bezdžionių Jaunystę Skolina

Vienas Rusų išeivių laikraštis Berlyne paniekinančiai pašiepia dabartinius Rusijos valdovus, kurie neigdami visa, kas jų "pro letariškam" supratimui pricšinga, pradeda sekti kai kurių turtuolių, neproletarišką pavyzdį pajaunėjimo atžvilgiu. Didelį įspudį padariusi Maskvos komunistų tarpe nesenai padaryta pajauninimo operacija žinomai komunistei Klarai Cetkin, kuriai buvę įdėta bezdžionės lyties liaukos. Po to daug komunistų vadų pareiškė norą iš bezdžionių pasiskolinti jaunystę. Tuo tikslu iš užsienio į Maskvą vežama 39 bezdžionės.

— *Trimitas*

BALTIKO AMERIKOS LINIJA

OFICIALĖ LINIJA

Lietuvos Vyčių Organizacijos

PRANEŠA, KAD DIDŽIAUSIA EKSKURSIJA ŠĮ METĄ

— ĮVYKS —

Laivu "LITUANIA" iš New Yorko, Birželio 14

Tiesiai į Klaipėdą

Tie kurie negali pasinaudot virš minėta VYČIŲ ekskursija, turi dą vieną progą išvažiuoti

STAČIAI Į KLAIPĖDĄ

šią vasarą su "NAUJIENŲ" iš Chicagos ar BALTUŠKOS iš Wilkes Barre ekskursijoms laivu "LITUANIA" Liepos-July 19 dieną, 1927 m.

Važiuokit šį pavasarį į Lietuvą su AMERIKOS LIETUVIŲ JAUNIMU, kur jaunimas, ten gyvumas

Išpildykit tos širdies troškimus, pamatykit savo tėvynę, brolius, seseris ir gimines.

Ką akimis žmogus pamatai, tai amžinai neužmiršti.

Kainos stačiai į Klaipėdą:		Kainos į Klaipėdą ir atgal:	
Trečia kliasa	$107.	Trečia kliasa	$181
Turistine trečia	$117.	Turistine	$196

Revenue Tax ir Head Tax Atskyrium

Žiniomis kreipkitės į vietos agentus ar į bendrovę:

BALTIC AMERICA LINE, 8-10 Bridge St., New York C.

V. M. STULPINAS & CO.

Parduoda laivakortes ant visų laivų, ir ant visų laivų plaukiančių tiesiog

Į KLAIPĖDĄ

Žemos Kainos, Geriausias Patarnavimas. Parupina Pašportus, Pagrįžimo Permitus, ir Farmerių Affidavitus Bei Kitus Dokumentus.

Rašykite arba kreipkitės pas:

V. M. STULPINAS & CO.

3311 So. Halsted Street, Chicago, Ill.

NOTARY PUBLIC — YARDS 6062

Į ir IŠ
LIETUVOS
PER BREMENĄ
Didžiausiu ir greičiausiu Vokiečių laivu
COLUMBUS
arba kitais laivais šios linijos
PUIKUS TREČIOS CABIN - PAVIENI KAMBARIAI
NORTH GERMAN
LLOYD
32 Broadway New York

PARODYKITE ŠĮ APGARSINIMĄ JUSŲ LAIVAKORČIŲ AGENTUI

ir jis Tamstai pasakys kaip reikia keliauti į Senąją Tėvynę už pigiausią kainą su visais patogumais, geru maistu ir geriausiais kelionės parankumais. Jisai žino kaip tą galima padaryti ant milžiniškų, greitųjų laivų, kaip tai: **Majestic**, didžiausias laivas pasauly, **Olympic, Homeric, Belgenland, Lapland, Pennland** ir ant kitų.

WHITE STAR LINE
RED STAR LINE

International Mercantile Marine Co.
Musų Geri Agentai apie tai Tamstai pasakys. Arba kreipkitės prie musų Passenger Department:
No. 1 Broadway, New York City.

HOLLAND AMERICA LINE

Tiesus trumpas kelias per Roterdam'ą, į ir iš visų dalių

LIETUVOS

Laivai kas savaitę

Nepriligstami patogumai

Mes prigelbstime gauti reikalingus dokumentus (affidavlts). Musų žmonės sutvarko visas smulkmenas, ir keleiviams rupinamenasi nuo pradžios kelio iki pabaigos.

Kainos ir laivų tvarkraštis pasiunčiamas paprašius.

Rezarvavimui ir informacijų delei rašyk bile vietiniam agentui, arba.

HOLLAND AMERICA LINE
24 State Street, New York.

KASMOČIUS ir TUBA

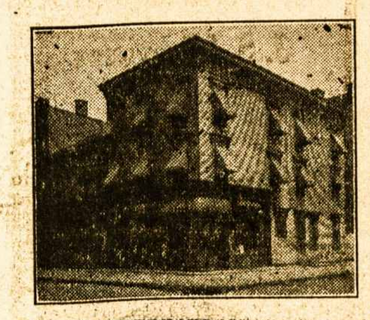

260 HUMBOLDT ST.
Brooklyn, N. Y.

Telefonas Stagg 2481

Užlaikome lietuviams užeigos vietą ir turime *Gražią, Raminąą Svetainę* del įvairių *Mitingų ir Pokilių* (Lietuvių Kriaučių Kontraktoriai užlaiko savo ofisą musų svetainėje). Visuomet reikale kreipkitės pas: —

260 HUMBOLDT ST.
BROOKLYN, N. Y.

Tel. Stagg 0783 *Notary Public*

Juozas Levandauckas

GRABORIUS

Patarnauju visiems be skirtumo, parsamdau automobilius kiekvienam reikale: vestuvėms, krikštynoms ir šiaip pasivažinėjimams. Kainos žemos.

Ateikite ir Persitikrinkite

107 Union Avenue, Brooklyn, N. Y.

FLIT

REG. U.S. PAT. OFF.

Naikina
MUSES, UODUS
BLAKES
Tarakonus
ir kitus vabzdžius

STANDARD OIL CO. (NEW JERSEY)

SVEIKATA ir DUONA

Kodel lietuviai yra sveikiausi ir stambiausi žmonės? — Delto, kad valgo tikrų miltų, "lietuvišką" duoną, kurioje, kaip mokslininkai išrado, yra pilnai taip vadinamų vitaminų — butinai reikalingų žmogaus sveikatai.

Geriausią Lietuvišką Duoną ir Kėksus, pyragaičius vestuvėms ir kitiems pokiljams kepa:

KEPTUVĖ "GARSAS"

W. Masiulevich ir A. Shruskis (savininkai)
209 BEDFORD AVENUE
BROOKLYN, N. Y.
Tel. Greenpoint 2876
— Siunčiam ir į kitus Miestus —

KŲ JŲS PILATE Į SAVO KUDIKIO BUTELĮ?

JEI jųs negalit penėti savo krutimis kudikį, pasirinkit maistą kuris butų maistingas ir lengvai virškinamas, kaip geros motinos pienas. Duok savo kudikiui Borden's Eagle Brand Condensed Pieną, geriausį maistą del del kudikių—jis buvo vartojamas per paskutinius šešiasdešimtis devynis metus šimtų tukstančių moterų.

Jei jus prisiųsite mums šitą paskelbimą su jusų vardu ir adresu, arba prisiųsite mums atvirutę, mes pasiųsime jums, dykai, pamokinimų jusų kalboje kaip penėti jusų kudikį; taipgi vaikų knygutę ir kitokios įdomios literaturos. Parsiduoda visose valstinėse ir grosernėse.

THE BORDEN COMPANY
Borden Bldg., New York, N. Y.

KŪDIKIŲ GEROVĖS SKYRIUS

DEL APRŪPINIMO MOTINŲ IR JŲ KŪDIKIŲ SVEIKATOS

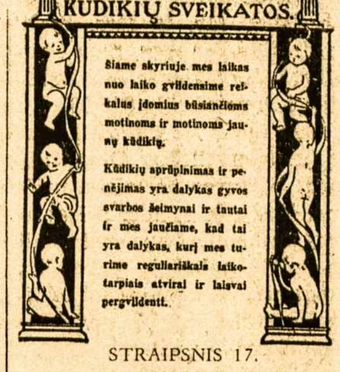

Šiame skyriuje mes laikas nuo laiko gvildensime reikalus įdomius būsiančioms motinoms ir motinoms jaunų kūdikių.

Kūdikių aprūpinimas ir penėjimas yra dalykas gyvos svarbos šeimynai ir tautai ir mes jaučiame, kad tai yra dalykas, kurį mes turime regulariškais laikotarpiais atviral ir laisvai pergvildenti.

STRAIPSNIS 17.

Kudikio Drapanos

Kudikio drapanos turi but padarytos atsižvelgiant į šilumą ir patogumą. Reikalinga dažnas mainymas, ypatingai palų, kad kudikis butų šviežias ir švarus. Kudikis patogiai aprėdytas, kad jo drapanos yra šiitos, bet ne peršiltos. Jei kudikiui peršilta, jis prakaituoja; o jei ne — jo kojoms ir rankoms bus šalta, arba pamėlynuos burna. Taigi, aprėdant kudikį vartokit savo paprastą sveiką protą visados laikydami mintyse tikslus kuriuos reikia siekti: butent, apsaugojimas nuo oro, ir pailaikymas vienodos temperaturosį

Drapanos taipgi turi buti liuosos, kad augantis kudikis turėtų užtektinai vietos vystytis ir kvėpuoti.

Palos.

Pala yra įkyriausia dalis kudikio drapanų. Jas turi pagaminti iš minkštos, lengvos sugeriančios materijos, ir reikia turėti jų daug, taip, kad butų galima greitai permainyti jei jos susipurvina ar sušlampa. Jas reikia perplauti karštame vandeny su tokiu muilu, kuriame nėra nieko ėdančio odą, paskui išgręžti gerai, išdžiovinti ir pravėdinti pirm vartojimo. Palų ir kitų drapanų niekados nereikia džiovinti kudikio kambary, kadangi, nekalbant jau apie pagaminamą drėgnumą, iš ko kįla nesveikas ir priklus kvapsnis.

Kudikio Aprėdymas

Aprėdant kudikį reikia paguldyti jį ant motinos kelių, ir drapanos vilkti augštyn per kojas ant kuno, o ne pro galvą. Naktį reikia kudikio visas drapanas permainyti. Naktiniai marškiniai turi butį ilgesni už dieninius, laisvi ir liuosi, kad kudikis galėtų judinti savo sąnarius. Žiemos metu jie turi buti iš minkšto, lengvo flanelio, arba panašios materijos, apačioj suraukiami su siulu. Vasarą geriausia materija yra minkštas muslinas ir naktiniai gali buti palikta atviri apačioje.

Tukstančiai ir tukstančiai kudikių reikalauja ypatingos domos metuose tarp keturių ir šešiolikos. Jiems reikia maisto, kuris ypatingai drutina. Jiems reikia maisto, kuris ypatingai padarys juos stipriais, vikriais ir pagelbės kovoti su ligomis. Tėvams šitokių vaikų stipriai rekomenduojasi Borden's Eagle Pienas. Padarytas iš moksliškai sumaišyto puikiausio pieno ir geriausio cukraus, jis nedapenėtą kudikį greitai suriebina ir išaugina, bei didelis sutaupymas prižiurėti, kad jųsų kudikiai tinkamai subudavoti butų, nes tada jie geriau kovos su ligomis ir yra pigiau palaikyti kudikį sveiku negu išgydyti jį sveikai. Šitiems vaikams rekomenduojame duoti po du šaukštu Eagle Pieno atmiežto trimis ketvirdaliais vandens. Gali šitą formulą jiems duoti arba paryčiais arba po pietų. Senesi vaikai kaikada mėgsta jį geriau su ginger ale, vaisių sunkomis, arba suplaktu kiaušiniu ir skanskoniu.

Skaityk šiuos straipsnius kas savaitę ir pasidėk ateičiai.

LINKSMAS PAVASARIS ATĖJO

su smagiausioms meto dienoms, kame šiltas vėjelis kaip mylimoji glosto veidą. Žolynai bei kvietkos auga ir žydi malonumu, tad išėjus į parkus ir kitas pasilinksminimo vietas, kad smagiau laiką praleist, beabejonės yra labai gražu ir puiku užsirukyt gardžiai kviapentį cigarą ir su kitoms gamtos gerybėmis bei draugais maloniai pasidžiaugti.

PASIIMK SU SAVIM CIGARŲ

Mus NAUJOKŲ BROLIŲ padaryti cigarai žinomi kaipo geriausi ir visur ir visada VISIEMS PATINKA, tai faktas. Perciią mėnesį pirmu kartu žymus biznierius p. A. Lutvinas, 69 So. Park St., Elizabeth, N. J. užsisteliavo ir pardavė 500 JONO-JOHN'S CIGARS, bet jau šitą mėnesį pareikalavo 1000, kad prisiųsti. Ką tas reiškia?

J. T. Vaitekunas, 670 N. Main St., Brockton, Mass., kaipo agentas, nuolatos reikalauja ir daug parduoda. JONAS SEKYS, teipgi Intelegentas biznierius, 175 Park St., Hartford, Conn, gerai pardavinėja.

S. Reikauskas, 214 Schulkill Ave., Shenandoah, Pa. ; J. Balsavičia, 51 Sheridan St., Wilkes Barre, Pa., kaipo agentas, tukstančiais reikalauja, teipat ir kiti. Daugybės Brooklyne gerų lietuvių biznierių labai pasekmingai parduoda daug Cigarų po Vardu JONO-JOHN'S Cigar po 10c, arba PETRO ir L. D. K. VYTAUTO.

DAUG ar MAŽAI į kitus miestus ant pareikalavimo, visur išsiuntinėjam ir apmokam lėšas. Todel VIENGENČIAI yvairiose biznio vietose, kur užlaiko cigarus, reikalaukit MUS CIGARŲ. Tėmykit, kad mus Cigarų vardas butų ant bakso, o rukydamas džiaugsies, jog rukai puikų Cigarą, rankoms padarytą iš geriausio TABAKO. Adresas:

NAUJOKŲ CIGARŲ DIRBTUVĖ
267 Division Avenue, Brooklyn, N. Y.

Telefonai: Stagg 7689 arba 0452

THE FAST EXPRESS

Perkraustome Viską ir Visur
Darome Ilgas Keliones
JONAS KUBILIUS
468 Grand St., arba 114 Union Ave., Brooklyn, N. Y.

NAUJIENA *LIETUVIAMS*
Užlaikome Naujos Mados Gražią
VALGYKLĄ-RESTAURANTĄ

Įvairaus stiliaus gerai pagamintų valgių galit pasirinkti sulig savo skonio. Daug skirtingų rušių šviežių daržovių valgių, pritaikytų jusų apetitui, rasite pas mumis!

Yale Restaurant

540 Grand Street
BROOKLYN, N. Y.
(tarpe Lorimer ir Union gt.)

Sav. Walter B. Ambotas

Tel. Stagg 9685

RESTAURANTAS

Gaminame Lietuviškus, Rusiškus, Vokiškus taipgi ir Angliškus valgius. Kuris nors sykį pribuna pas mus ant pietų, tas pasilieka visados musų kostumeriu, nes skaniausiai valgiai ir mandag iausias patarnavimas

POVILAS SAMULĖNAS

802 Washington Street, New York City, N. Y.

DIDŽIAUSIA LIETUVIŲ APTIEKA

Kas yra žmogaus amžinas priešas — šaltis. Jis netik sunkiausias ligas įvaro, bet ir į grabą paguldo. Bet tie, kurie vartoja po plačią Ameriką pagarsėjusius URBAN'S COLD POWDERS (Miltelius nuo šalčio), jokių šalčių nebijo. Už 75 centus už baksą apsiginkluok nuo savo nuožmaus priešo!

URBO LAX TABS (25 centai už skrynutę) yra kai kanuolė prieš kitą amžiną žmogaus priešą—vidurių užkietėjimą—kuris žmogui pagamina daug rupesčių ir sunkių ligų.

Lietuviškų, Bulgariškų, Homeopatiškų ir kitokių vaistų tegalima gauti gerų pas —

F. URBONAS

151 METROPOLITAN AVE., BROOKLYN, N. Y.

Telephone Greenpoint 1411

Brooklyno ir Apylinkės Žinios

"Vienybės" Adresas: 193 Grand Street, Brooklyn, N. Y. Telefonas: Greenpoint 2427.

"VIENYBĖS" EKSKURSANTŲ SVEIKINIMAS NUO VIDURIO ATLANČIO

"Vienybės" Ekskursija laivu "Estonia" laimingai perplaukė vidurį Atlančio ir Puošų Dieną (Decoration Day) siunčia sekantį radiogramą:

"Decoration Day perplaukėm vidurį okeano. Visi linksmi ir užganėdinti. Siunčiame linkėjimus." (Pasirašo) Šabunas.

DIDELIS LINKSMOS "TRAICĖS" VAKARAS

Susirinkit Paklausyti Babravičiaus-Vanagaičio-Jozavito

Šį Trečiadienį, Birželio 1 d. Miller's Grand Assembly įvyksta vienas iš didžiausių, linksmiausių ir įvairiausių šioje apylinkėje vakarų. Tai bus dainų, grožės, juoko ir ilgų atsiminimų koncertas. Musų operos žvaigždė Babravičius dainuos klasiškus perlus, komikas eks-dzimdzis Vanagaitis krės juokus ir jaudins publiką linksmomis dainelėmis, o Jozavitas pirmą sykį Brooklyne suskambins su mistro ranka pianą.

Kas gyvas — šio didelio vakaro neapleiskite. Tikietai — "Vienybėje."

Vanagaičio "Hymnai" Sharkiui

I.

Vai varge, varge,
vargeli mano,
Maloney Šarkės
kumštį ragavo.
Dabar Maloney
nekibs į Šarkį,
Nes jau į nosį
jis gavo smarkiai.
Lietuviai džiaugias
ir triumfuoja,
Kad mųs tautietis
kitus kumščiuoja.
Daug pinigėlio
tie išlaimėjo,
Katrie už Šarkį
laižyboms ėjo.
Oi, Šarki, Šarki,
lavinkis kune,
Supliek dar Dempsey,
duok "boksą" Tunney.

II.

Kas nor garbę apturėti,
Tur į kumštį spėką dėti, —
Pliekt, pliekt, negailėt
Savo priešą pamylėt.

Šarki, Šarki, tu netbok,
Visų nosis iškočiok.
Pliek, pliek, negailėk,
Savo prieš pamylėk.
Lietuviams esi naudingas
Ir Amerikoj garsingas.
Pliek, pliek, negailėk,
Dempsey, Tunney nugalėk.

(Šitie hymnai bus dainuoti Babravičiaus — Vanagaičio — Jozavito "traicės" vakarėly, Birželio 1 d. vakare, Miller's Grand Assembly, Brooklyne).

Antanas Vanagaitis, Kompozitorius,

GRAŽUS POKYLIS SU AUKOMIS NAŠLAIČIAMS

Pereitą Sekmadienį įvyko dailus šeimyninis pokylis pas pp. Pečkelius, Huntington, L. I., kur dalyvavo gražus burelis svečių ir viešnių ne tik vietinių, bet ir iš Brooklyno. Tarpe gražių pasilinksminimų, žinema Brooklynetė veikėja p. Natalija Urnevičienė, pasiprašius šeimininkų leidimo, gražiai pakalbėjo apie reikalingumą šio pokylio atžymėt sušelpimu Lietuvos našlaičių, ir geros valios tautiečiai sumetė sekamai: Mr. ir Mrs. Sinušai — $2.00; Gus Abraitis — $2.00; I. Varnelis — $2.00; po $1.00 šie: Mrs. Pečkelienė, N. Urnevičienė, Jonas Bartuška, J. Schmittas, Mr. ir Mrs. Zizis, Mr. ir Mrs. Yankus, Sam Saukaitis, I. Kvietkienė, Mrs. Rukštelienė. Viso sudėjo $15.00.

Visos aukos perduotos Lietuvių Moterų Globos Draugijai. Varde Lietuvos našlaičių, priėmusi šias aukas, nuoširdžiai ačiuoju p-niai Urnevičienei už kilnią mintį pokylyje pareikštą, taipgi pp. Pečkeliams už leidimą šią mintį įkunyti, o visiems aukotojams — už jų mielaširdingą nuotaiką į našlaičius!

K. Širvydienė,
L. M. G. D. Pirm.

AR SPORTININKAS BURKE LIETUVIS?

Gerb. Redakcija: — Man skaitant redakcijos straipsnį "Vbės" 63 nr., kur paminėta lietuviški sportininkai žvaigždės, užėjo mintin, kodel nebuvo paminėtas golfo žvaigždė Burkauskas (Billy Burke)?

Jack Conway "Daily Mirror" labai puikiai aprašė Burke-Burkauską kaipo Lietuvį. Ofise kur aš dirbu, visi mane klausinėja apie Lietuvą ir Lietuvius. Man parupo prisiųsti to straipsnio iš karpa ape Burkauską.

Kaip p. Conwey straipsnis, kad tilptų kiekviename Amerikos sportininkų laikrašty, tai mes tikrai turėtumėm Lietuvą Amerikoje. Mes Lietuviai turėtum pagerbti tokius laikraščių reporterius, kaip "Evening Graphic" — Ed. Sullivaną ir J. W. Jenningsą, "Daily News" — Jack Farrell, "Daily Mirror" — Jack Conway, "The World" — Hype Igoe, ir tt. ***John C. Baltus*** (Baltušnikas)

Nuo Redakcijos: Labai ačiu už iškarpą. Bet mes jau turime kitam numeriui parengę Jaunimo Skyriun to straipsnelio vertimą. Meldžiam visų nepamiršti panašias iškarpas apie Lietuvius, mums prisiuntinėti.

OPERETIEČIŲ DOMEI — PAMOKA ATIDĖTA

Pereitą Trečiadienį, Operetės choristai nutarė nelaikyti pamokos ateinantį Trečiadienį, Birželio 1 d., nes tą dieną įvyksta svarbus dainininkams vakaras — tai bus Babravičiaus, Vanagaičio ir Jozavito koncertas.

Tolesniai buvo pakvietimas dalyvauti Lietuvių Piliečių Klubo išvažiavime, Liepos 10 d. Forest Hills Parke. Vienbalsiai nutarta dalyvauti.

Sekanti pamoka įvyks Birželio 8 d. Mylinti dainuoti, kviečiami prisidėti prie Choro. Pamokos atsbuna Y. M. C. A. Social Hall, So. 9th St. ir Marcy Av.

F. M.

RAŠO KOMPOZITORIUS M. PETRAUSKAS

"Laikinai esu Waterbury, pas pp. Devenius, bet greit gryžtu Baltimorėn ir iš ten — Detroitan. Camdene dainavau "vietos" gramafonan šias dainas "Barbo rytė," "Šešios pačios," "Kaip žalia rutelė," "Pasakyk mergele," "Augin tėvas du suneliu," "Pavasario rytas", "Idilija," "Sesutėle, gal tau peikia," "Su sivartyk antele". ***M. Petrauskas***

KOMARAS RISIS SU LENKU STICKNEY

Šio Antradienio vakare, Geg. 31, New Ridgewoode, musų galingas ristikas Juozas Komaras, susikibs su mitrum Lenku — Stanley Stickney. Komaras jau ir pas Amerikonus pagarsėjo kaipo "Lithuanian Champion — tough customer for anybody." Jis ketina Lenkui sulamdyti "honorowe szonkaulase."

Be to risis dar šios poros: du Lenkai — W. Zbyszko su F. Brono, N. Zbyszko su C. Massimo, Hans Steinke su J. DeSilva. Visi beveik tuzai ar pus-tuziai.

ŠV. JURGIO DR-JOS NARIŲ DOMEI

Mėnesinis susirinkimas bus Birželio 1 d., 1927 m., svetainėje, 46 Ten Eyck St.

Pradžia 7:30 val. vakare. Visi nariai kviečiami susirinkti. Bus rinkimas valdybos ir daugiaus svarbių reikalų turime apkalbėti. ***Sekr. J. A. Draugelis***

ATSIŠAUKIMAS Į BROOKLYNO VISUOMENĘ

Norime atkreipti gerbiamos visuomenės domę šiuo pranešimu apie ruošiamą didelę Lietuvių Dieną, kuri įvyks Liepos 2, 1927, Dexter Parke, Brooklyne. Tą dieną rengia susiorganizavę vietiniai klubai, kad parodyti veikimą musų čia augusios jaunuomenės, ir todel prašome kiekvieną Lietuvį pasiimti paišelį ir užsibriežti Liepos 2-rą į savo kalendorių. Savo atsilankymu priduosite musų jaunimui daugiau energijos palaikyti sportą ir veiką veikimo dvasią.

Tą dieną bus rengiama sviedinio (beisbolės), kumštynių, lenktynių ir kitoki sporto parodymai. Dalyvaus vien čia augęs Lietuvių apylinkės jaunimas. Šalia to bus kalbų ir dainų. Mes norime tą pirmą Brooklyne Lietuvių Dieną padaryti, kad ji nuskambėtų po visą Ameriką ir su tvirtintų musų visuomenę čia.

Prie rengimo jau prisidėjo penki klubai ir tapo išrinkta sekanti valdyba:

Pirm. A. Mikalauskas, vicepirm. V. Burkšaitis, prot. rašt. W. B. Ambot, fin. rašt. V. Višnius, ižd. J. Bayer.

Jau išrinkta ir komisijos darbui: 1) Spaudos Komisija: A. Mikalauskas, W. B. Ambot, V. Višnius; 2) Sporto Komisija: W. Welton, P. Mikalauskas, A. P. Kappen; 3) Dainų ir Kalbų Komisija: K. Kulis, J. Ginkus, A. Bieliauskas.

Kviečiame Brooklyno ir apylinkių visuomenę eiti su mumi, nes mums nerupi nei tikyba nei politika, tik sveikas Lietuvių sportas ir menas.

Spaudos Komisija

PASIRENDAVOJIMUI

IŠSIRANDAVOJA gražus ir ruimingas kambarys del vienos ypatos arba dviejų. Kambarys su visais įreigimais ir geras privažiavimas. Namas dviejų augštų. 901 E. 93rd St., Canarsie (Brooklyn). (66)

PARSIDUODA

PARSIDUODA krautuvė: grosernė ir bučernė už labai prieinamą kainą, nes vienas negaliu išlaikyti del moteries susirgimo ir noriu greitu laiku parduoti. Kreipkitės: 86 Elmpoint Ave., Great Neck, N. Y. (67)

PARSIDUODA grosernė ir delikatešinas gerai įdirbtas biznis, apgyventas Lietuvių ir kitų tautų. Priežastis pardavimo — einu į kitą biznį. Kreipkitės po šiuo antrašu: Fyma Orloff, 53 South 3rd Street, kampas Wythe Ave., B'klyn, N. Y. (67

DIDELI UŽDARBIAI, bučernė, grosernė, daržovių ir vaisių krautuvė. Biznis kuris jumis įneš nuo $5,000 iki $7,000 per metus išskirias pardavimo tiesas, kuris kalba Lietuviškai ir Rusiškai neaprybota lanka del padidinimo. Geri įtaisymai ant glauniausios gatvės Newarke, cash be jokių knygų. Tikra kaina del tikro pirkėjo. Kreipkitės greitai, priežastis pardavimo—savininkas turi kitą biznį. Joseph Laskowaki, 32 Bay ave., Bloomfield, New Jersey. (64)

PARSIDUODA: fornišius ir išsirandavoja keturi kambariai ant vietos: randa nebrangi. Norintieji gauti pigiai — pasiskubinkite, nes esu priverstas parduoti. Priežastį pardavimo sužinosite ant vietos. Kreipkitės pas: (ant 3-čių lubų, po dešinei)

JUOZAS ŽIDANAVIČIUS
444 Metropolitan Ave.
Brokolyn, N. Y. (66

PARSIDUODA namas, 8 kambariai, atskirti, garo šildomi, parquet, uždari porčiai, naujai ištaisyti. Netoli nuo elevaiterio ir L. I. R. R. stočių. Prieinama kaina. Telefonas Cleveland 4534 arba atsišaukite po No.: 10123—121 St., Richmond Hill. (66

PARSIDUODA kriaučių šapa su 16 siuvamų ir 2 Hoffman mašinoms; su visais naujos mados įtaisymais. Kreipkitės: 124 Seigel Str., Brooklyn, N. Y., ant pat viršaus, po kairei. Šapa atidara nuo 8 ryto iki 6 vakare. (66)

EXTRA PARSIDUODA

Ridgewood: 5 šeimynų, štoras ir garadžius murinis ir kampinis namas, kaina $21,000, cash $5,000. 3 šeimynų, 17 kambarių, geltonų plytų, kaina $12,500, mažas cash. Turiu šimtais namų ant pardavimo. Atrašykite laišką, gausite namų lotą, kurie yra ant pardavimo, galėsite patys išsirinkti namus.

J. STANKUS
11507—109 Ave.
RICHMOND HILL, N. Y. (65

DIDŽIAUSI Amerikoje nuosavybių pardavimo organizacija, E. A. White Organization, turi pardavimui lotų po visą Long Island; gerose vietose, kur vertė nuolatos kįla. Norėdami pelningai įvestyti pinigus, ar įsigyti lotą, kreipkitės pas: *E. A. White Organization atstovą, Frank A. Strumila,* 147-03 Northern Bulevard, Flushing, L. I., N. Y. Tel. Flushing 6111 (iki Nr. 90)

JUOZAS KARPAVIČIUS
Lietuvis penteris ir dekoratorius
daugel metų praktikavęs; pentina, dekoruoja ir išpopieruoja kambarius labai pigiai ir gerai. Sužinoti:
193 Grand Street,
Brooklyn, N. Y.
Tel. Greenpoint 2427

Lietuviška Barzdaskutykla ir Beauty Parlor
SPECIALISTAS ant PERMANENT WAVE, NESTLES CIRCULINE.
Darbas pilnai gvarantuojamas
Taipat Scalp Treatment Violet Ray Treatment ir Marcel Wave
Plaukus kerpam sulyg naujausių madų
ANTHONY MOLLYN
463 Lorimer Street
(3-čios durys nuo Grand Street)
Brooklyn, N. Y.

Lietuviškų Gaspadinių
RESTORANAS
Ateikite visi valgyti pas mus tikrų Lietuviškų valgių, skaniai ir sveikai pagamintų.
JIEVA STANKEVIČIENĖ IR ONA VALAINIŠKIENĖ
251 Metropolitan Avenue
(tarp Driggs ave. ir Bedford ave.)

— Petrai, kur taip skubiniesi?
— Einu pas Juozą Abazorių.
— Kas tenai naujo yra?
— Tai yra geriausi lietuviška užeiga del visų lietuvių. Jis užlaiko geriausius valgius, saldžius ir karčius gėrimus, kvepiančius cigarus. Tai einam abu kartu.
— Koks jo adresas?
93 WYTHE AVE.,
Brooklyn, N. Y.
Tel. 4520 Greenpoint

Tel. Walker 4335
A. VALANTIEJUS
ir
J. BARTAŠIUS
Graboriai — Balsamuotojai

498 Washington Street
New York, N. Y.
4 Lexington Avenue,
arti Grand Ave., Maspeth, L. I., N. Y.
Telephone: Newtown 4464

Tel. Greenpoint 4428
Dr. John Waluk
Valandos:
nuo 8 iki 10 iš ryto
nuo 1 iki 3 po pietų
nuo 6 iki 8 vakare
Nedėliomis pagal susitarimą
161 North 6th Street
Brooklyn, N. Y.

Tel. Mansfield 9319
Dr. Ed. W. Zukauskas
1114 Foster Av.
Brooklyn, N. Y.
Valandos:
1—2 P. M.
6—8 P. M.
Nedėliom pagal sutartį
Jip privažiuoti: Franklin Av. karu persimainyt ant Park Circle ant Smith St. karo. Važiuojant Brighton Beach Linija išsėkit ant Newkirk Avenue

Tel. 595 Greenpoint.
DAKTARAS
J. S. Misevičius
Office Hours:
8-10 A. M.
12-2 P. M.
6-8 P. M.
270 Berry St., B'klyn.

Phone Juniper 7378.

Angell Beliauskas
Laisniuotas Graborius
Parsamdom automobilius veselijoms, krikštynoms ir šiaip pasivažinėjimams.
61-52 Grand Street
Maspeth, N. Y.

BABRAVIČIAUS, VANAGAIČIO IR JOZAVITO
KONCERTAS

ĮVYKS TREČIADIENY
BIRŽELIO-JUNE 1 D., 1927
MILLER'S GRAND ASSEMBLY
Kampas Grand ir Havemeyer gatvių, Brooklyn, New York
Pradžia Aštuntą Valandą Vakare
Tikietai: $1.50, $1.00 ir 75c.

M. Yozavitas, Pianistas

Didelės iškilmės Brooklyniečiams, kurias rengia du musų mylimiausi artistai: J. *Babravičius* ir *A. Vanagaitis.* Tai bus koncertų koncertas, kokio lietuviai niekad neturėjo. Tokių garbingų artistų susijungimas suteiks mums nepaprastą meno puotą. Puikiausiai pasižymėjęs *Šalapino* operoj, artistas *J. Babravičius* mums pasiaukavo koncertuoti su gražioms arijoms ir liaudies dainoms. Komp. *A. Vanagaitis,* garsusis *"Dzimdzi Drimdzi"* vadas, atvež juokų pilną maišą ir linksmų kupletų. Tokio koncerto neturime praleisti. Mums garbė buti tokiam garbingam koncerte!

RISTYNĖS UTARNINKE, GEGUŽ. 31
New Ridgewood Grove, Brooklyn
PALMETTO ST. AND ST. NICHOLAS AVE.

JOE KOMAR — vs — **STANLEY STICKNEY**	**Cyclone Ress** — vs — **Abe Colman**
Hans Steinke — vs — **Justiano DeSilva**	**Wladek Zbyszko** — vs — **Frank Brono**

Clevio Massimo vs. Karol Novina Zbyszko

KAINOS: 75c.-$1.10-$1.65-$2.20 pridėjus taksas
Visi Brooklyno Strytkariai Daveža iki Vietos

SUBATOJ—NEDĖLIOJ

Dauguma jieškote vietų, kur čia reiktų pasivėžyt, pasilsėt ir praleist laiką, o tokių vietų kaip tik neperdaugiausia galima rast. Todel aš kviečiu visus applankyt mano vietą. Nenoriu savo tavorą perdaug girt, bet tiek turiu pasakyt, kad tokių gražių vietų mažai kur galite surast. Čia galėsite pasilsėt, užkąst, atsigert, sode po medžiais pasivoliot, pabėgiot ir t. t.

Taipgi vakacijas praleist yra viena iš puikiausių vietų. Yra kur pasivaikštinėt ir kas pamatyt, o ir pavalgyt, manau, užteks. Norinticji vakacijas praleist pas mus, malonėkite užsisakyt vietas išanksto.

Traukiniais nuo Jamaica stoties važiuokite iki St. James stočiai. Čia išlipę pereikite rėles ir pirmuoju keluku sukitės po tiesiai. Taip pat ir automobiliais, nuo North Country Road pasisukite po tiesiai cimentiniu keliu ir pervažiavę trekes, sukitės po tiesiai pirmuoju keliu ir čia pamatysite didelį, baltą namą, tai ir bus ta vieta, kuri vadinasi:

SERV--U--HOUSE
Sav. A. M. AUGUNAS
KAMPAS WASHINGTON AV. IR 3rd ST.
ST. JAMES, L. I.
Telephone: ST. JAMES 39-R.

Naujoj Puikiausioj Fotografijų Galerijoj Padaro Gražiausius
PAVEIKSLUS
Rapolas Kruch'as
FOTOGRAFAS
65-23 Grand Ave. Maspeth, L. I.
Tel.: Juniper 7646.

Telefonas: Stagg 9105
DR. A. PETRIKA
LIETUVIS DENTISTAS
X-Spindulių Diagnoza
221 SOUTH 4th STREET
BROOKLYN, N. Y.
Priešais "Bridge Plaza"
Valandos: 10—12 prieš piet
2—8 po piet.
Penktadieniais ir Sekmadieniais tik sulyg sutarties

Tel. Stagg 4409
A. RADZEVIČIUS
GRABORIUS
(Undertaker)

416 Metropolitan Avenue
netoli Marcy Av., Brooklyn, N. Y.
Parsamdau Dailius Automobilius vestuvėms, krikštynoms ir kitokiems pokiliams

Nac. spaudos archyvo saugykla