"Vienybė" Yra
SENIAUSIAS AMERIKOS
LIETUVIŲ LAIKRAŠTIS
Visi "Vienybę" Myli.

VIENYBĖ

LITHUANIAN TRI-WEEKLY

"Vienybės" Kaina
AMERIKOJE - - $4.00
LIETUVOJE - - $5.00
Pavienis Numeris 4c.

NO. 66 | Ketvirtadienis, BIRŽELIO (JUN.) 2 D., 1927, Boroklyn, N. Y. | METAI XLI

(Telephone: 2427 Greenpoint) | Entered As Second Class Matter October 23, 1907. At The Post Office at Brooklyn, N. Y., Under the Act of March 3rd, 1879 | (Telephone: 2427 Greenpoint)

NAUJAUSI TELEGRAMAI

Atlantic City, N. J. Chas. Chaplinas sako, kad lakunas Lindbergh gudriai daro, nepriimdamas pasiulymų tapti krutamų paveikslų aktorium nes vargiai turi tam gabumų

New York. Lakunas Cotton ruošiasi skristi į Newfoundlandą ieškoti pėdsakų žuvusių Francų lakunų, kurie bandė per Atlantiką skristi.

New York. Laivas "Majestic'' atvežė pirmas filmas, rodančias Lindbergh'o nusileidimą ir priėmimą Paryžiuje. Del jų eina didelė konkurencija.

New York. Visos anglių kompanijos ir pirkliai pakėlė anglių kainas 25 centais už toną.

Madrid. Ispanijos diktatorius paskyrė valstybinių vyrų komisiją, kuri pertaisys Ispanijos konstituciją.

Tokio. Japonai neturi vilties, kad Tso-Linas ilgiau įstengs valdyti tas tris Manžiurijos provincijas, kuriose karaliavo per 16 metų.

Washington. Amerikos valdžia svarsto perkelti savo ambasadą iš Pekingo į kitą kokį miestą arčiau juros Kinijoj.

Munich, Vokietija. 81 metų senukas, staiga iš galvos išėjęs, papjovė savo 57 metų moterį ir pats nusižudė.

London. Rusai prisiuntė speciali laivą pasiimti visus savo išvejamus iš Anglijos agentus. Laive telpa 300 žmonių.

Meksika. Meksikos politikieriai daro pasitarimus apie statymą kandidatų busimais rinkimais į Meksikos prezidentus.

Washington. Vyriausias Tribunolas nutarė, kad Amerikos prohibicijos laivynas gali konfiskuoti laivus ir už 12-kos mylių nuo kranto, jei tiki, kad nuo laivo norima įšmugeliuoti degtinė į Ameriką.

Manila. Amerikos policija Filipinų salose konfiskavo 3,900 dėžučių su opiumu, kurios buvo paženklintos užrašu "saldžios bulvės."

Berlin. Vokietijos klerikalai pradėjo nesutikti del nacionalistų dalyvavimo valdžioje. Tarp vadų eina aštri ginčai.

Berlin. Išėjo aikštėn, kad pradžioje 1926 metų keturiolika Vokietijos generolų prašė Hindenbergo paskelbti diktaturą, bet tas jų neklausė.

Briussels. Belgijos karaliui alga bus pakelta tris syk. Jis dabar gauna ant metų $130,000. Kelis syk jis atsisakė imti pakėlimą, bet dabar jam neužtenka pinigų ir jis sutiko prašyti pakėlimo.

LAKUNAS LINDBERGH NUTARIA GRĮŽTI AMERIKON

AMERIKOS VALDŽIA JAM DUODA SKRAIDUOLĮ MEMPHIS, KAD ATVYKTŲ PIRM BIRŽELIO 14 D.

Tso-Linui Ir Jo Valdžiai Pekinge Gręsia Pavojus: Kantoniečių Laimėjimai.

LONDON, Geg. 31 d. — Gavęs iš Anglijos karaliaus Aviacijos medalį, lakunas Lindbergh nutarė išplaukti Amerikon Birželio 4 ir pributi Washingtonan apie Birželio 14 d. Jam Valstybės Sekretorius Kellogg pasiulė Amerikos karo laivą, skraiduolį Memphis, kuriuo, kaipo tautos svečias, jis dykai galės gryžti į tėvynę, atsiveždamas visos Europos valdovų ir žmonių garbinimus. Prezidentas Coolidge paskyrė keturius savo kabineto narius Lindbergh'ą patikti, o jis pats prisegs jam ant krutinės aviacijos medalį.

LONDON, Geg. 31 d. — Žinios iš Kinijos rodo, kad Pekingas neužilgo kris. Ant jo eina ir generolo Chiang Kai Shek armija ir Hankowiečiai. Europiečiai svarsto pasiųsti 16,000 kareivių į Pekingą ir Tientsiną, kad apgynus baltveidžius.

Laivas "Lituania" Klaipėdoj

Klaipėda. Geg. 15 čia atvyko pirmoji Amerikiečių ekskursija laivu "Lituania" (Baltic Amerikos Linijos). Laivas plaukė tiesiai iš New Yorko į Klaipėdą, sustodamas tik trumpam laikui Kopenhagoje, kur išsodino 40 Danų. Lietuvių šia ekskursija atvyko 55. Apie 70 Lenkų, kurie plaukė į Dancigą, žiurėjo kaip Lietuviai Klaipėdiškiai priėmė savo brolius Amerikiečius pirmame Lietuvos uoste.

"Lituania" plaukė 13 dienų per vandenyną. Priplaukti prie Klaipėdos uosto negalėjo ir keleiviai buvo mažesniu laivu iškelti ant kranto. Ant laivo nuvyko Adomas Braks ir tam tikras komitetas, kuris pasveikino Amerikiečius. Merginos prisagstė kiekvienam po tautišką kaspinėlį. Po to keleiviai, perleidę per muitinę savo bagažus ir pasus, susirinko "Ryto" viešbuty, kur buvo prakalbos, korų dainos ir skanųs valgiai.

Lenkų Paskolos Tikslas

Varšava. Svarbiausiu tikslu Lenkų paskolos, kurią jie gauna iš Amerikos bankų, yra sutvirtinti zloto vertę, kad ji nekristų. Amerikos bankininkai išsiderėjo, kad jų žmogus turės sveriamą balsą Lenkijos finansuose per tris metus.

Skrido Alkanas

London. Lindbergh'as paaiškino Anglams, kodel jis veik nieko nevalgė skrisdamas per Atlantiką. Alkis, sako, nuvaiko miegą, o jis labiausia bijojo užmigti, nes miegas butų jo mirtis.

Minios Sekioja Paskui Sharkey

New York. Sharkey atvyko iš Bostono su menadžerium tartis su Rickardu apie kumštynes už karaliaus vainiką rugsėjy. Matyti, kad New Yorkiečiai pamėgo musų Lietuvį, nes minios jį sekio jo, kur tik jis pasirodė. Sakoma, kad Dempsey galutinai atsisako kumščiuotis su Sharkey, todel jam lieka tik muštis su Tunney.

Penkios Dienos Garbinimo

New York. Miesto valdininkų komitetas, kuris ruošia sutikimą lakunui Lindbergh, sako, kad iškilmės tęsis penkias dienas. Centre miesto tulos gatvės bus specialėmis aukso šviesomis išdabintos, kad iš oro žiurint bus matyt lyg aukso kryžius. Prieš rotušę bus išstatyta Lindbergho eroplanas. Dalį planų vienok sugadins prezidento Coolidge pareikštas noras, kad lakunas visų pirmiausia nuvyktų Washingtonan, o paskui tik New Yorkan.

New Yorkas Gana Šlapias

New York. Vienas prohibicijos agentas, advokatas Taggart, supykęs rezignavo iš vietos, pareikšdamas, kad New Yorko prohibicijos vykdymo valdininkai yra dideli miegaliai, nes jų panosėse ramiai veikia apie 100,000 "spykyzių." Policija esą daugiau areštuoja butlegerių negu prohibicijos agentai.

Vokiečiai Nepatenkinti

Berlin. Vokiečių spauda karčiai nepatenkinta, kad lakunas Lindbergh neatlankys Berlino. Tuli laikraščiai drįsta primesti, kad "stipri įtaka" paveikė lakuną nevažiuoti Vokietijon.

Dar Bando

New York. Lakunai, kurie del įvairių priežasčių negalėjo atlikti savo ruošiamo lėkimo per Atlantiką, tęsia toliau savo eroplanų išbandymus, lyg prisiruošdami kokiam skridimui į didelį tolumą. Leitenantas Byrd su savo mašina Amerika, bando ar galės jis pakilti su 14,000 svarų svoriu į augštį. Sakoma, kad Byrd bandys skristi per jurą kada Lindbergh sugryžš Amerikon.

Bellanca eroplanas irgi skraido padebesiais veik kasdien. Sakoma, ir jo lakunai ką nors mano.

Harrisburgh, Pa. Pennsylvanijoj esama virš 200,000 farmų, iš kurių trys ketvirtadaliai daro pinigus iš pieno, prisigelbėdami kviečiais.

Rusų Nota Kai Skustuvas

Berlin. Vokiečių spauda, aptardama Sovietų notą Anglijai, sako, kad ji aštri kai skustuvas, bet Rusai bando tuo skustuvu stiklą pjauti. Suprantama, kad galų gale pergali stiklas.

Rusų gi spauda Maskvoje laižosi į Ameriką ir tiki, kad Amerikonai atstos Anglus kaipo pirkėjai Rusiškų prekių.

Kova Prieš Potvinį

Chicago. Inžinieriai, politikieriai biznieriai ir farmeriai žada dalyvauti suvažiavime, kurio tikslas bus aptarti kaip pažaboti Mississippi upę. Sakoma dalyvaus apie 20,000 žmonių.

Roma. Popiežius sukako 70 metų.

Prapuolė Inžinierius

Philadelphia. Policija ir geležkelio valdyba suka galvas, kur galėjo dingti 46 metų inžinierius Sticks, kuris kaip į vandenį įkrito atkeravijęs savo traukinį į Main Line Junction stotelę netoli Norristown.

Nori Šnipų

New York. Amerikos Darbo Federacijos vice-prezid. Woll, peikia Ameriką, kad ji neturinti gabių šnipų, kurie sektų raudonųjų veikimą Amerikoje.

Šiauriečiai Pralaimi Kinijoje

Peking. Tso-Lino armijos turėjo apleisti dvi Kinų provincijas. Jas užėmė Hankowo kareiviai.

Lenkai Peru Respublikoje

Varšava. Lenkų valdžia tariasi su Pietų Amerikos Peru valdžia apkolonizuoti dalį Peru žemės su 3,000 Lenkų piliečių. Peru duoda šiems žemės ir pašalpos.

Išardys Banditų Burį

Philadelphia. Įpykęs, kad gengsteriai užmušė jo brolį, Antanas Zanghi, vadinamas Musky, išdavė septynius aršiausius banditus ir butlegerius, kuriuos policija džiaugdamosi suėmė. Sakoma, kad suėmus tą burį Philadelphijoj apsimalšins gengių kovos.

Naujas Fordo Eroplanas

Detroit. Fordas paleido 4,000 mylių kelionėn naują trijų motorų eroplaną, kuris gali pakelti 10 žmonių.

"Pirkite Viską Namie"

Washington. Tokį obalsį skelbia Europos valdžios, sulyg žinių, kurias gavo Amerikos komercijos departamentas. Tuo norima sumažinti importus į Europą iš Amerikos, kad šalies viduje pasiliktų daugiau pinigų. Bet tas obalsis kenkia Amerikonų prekybai.

Merchantville, Pa. Adolphus Katz gavo pustrečių metų kalėjimo už padegimą savo namo, kad gavus $14,000 apdraudos.

Advokatų Rugiapjutė

New York. Vienuolika metų atgal pasimirė turtuolis Gould, palikdamas vaikams apie 50 milionų dolarių. Tų vaikų globėjai neužilgo pradėjo bylinėtis ir bylos nusitęsė per visą vienuoliką metų ir baigėsi tik dabar; visi išsidalino, sulyg teismo įsakymų apie 66 milionus dolarių. Iš tų bylų advokatai pelnė netoli trijų milionų dolarių. Advokatų buvo apie 50. Viena firma paėmė $580,000, o vienas advokatas gavo po $60 į valandą.

Jaunas Senukas

Quincy, Ill. Senas, 99 metų, kareivis čia tiek jaunu jautėsi, kad apsivedė su 70 metų našle.

Nenormališkas Gegužis

Pottsville, Pa. Meteorologijos stoties vedėjas čia sako, kad gegužy buta lietaus per dvidešimt dienų. Tokis rekordas tam mėnesiui yra nenormališkas.

Fugazy Apeina Rickardą

New York. Nors Rickardas gręsia eiti į teismus, bet Fugazy, jį apėjęs, ruošia kumštynes tarp Paulino ir juoduko Wills ant Birželio 29. Fugazy, kaip žinoma, buvo tas rengėjas, kuris davė Sharkiui progą atsižymėti.

Danai ir Žemės Bankas

Kopenhaga. Valdžia žada suteikti žemės bankui 20 milionų dolarių paskolą ir atskirti jį nuo valstybės iždo. Banko tikslas yra duoti pigiai paskolų ukininkams.

Vėl Bara Trockį

Maskva. Trečias internacionalas išbarė Trockį už jo kritiką politikos link Kinų. Jei jis nesiliaus, tai bus išmestas iš valdybos.

Newark, N. J. Prudential Insurance kompanija skelbia, kad bus išdalinta 51 milionas dolarių dividendais šįmet savininkams apdraudos lakštų.

Dickson City, Pa. Vincas Ragaišius ir Aleksandra Hentrick, abu po 23 metų amžiaus, buvo užmušti Storrs kasykloje, kada ant jų užkrito dalis stogo.

London. Anglijoj yra du milionai moterų daugiau negu vyrų. Rusijoj moterų yra keturi milionai daugiau negu vyrų.

New Philadelphia, Pa. Baltrus Matusevičius 50 metų amžiaus pasimirė po to, kai gatvekaris perskėlė jam galvą netoli parko ties E. Port Carbon.

Allentown, Pa. Užvalgę negerų "frankfurčių" čia susirgo visa šeimyna iš keturių ypatų.

Meksika. Prezidentas atsišaukė į Meksikonus nepirkti Amerikos prekių, nes Amerika neišleidžia Meksikon tam tikrų prekių, kuriuos Meksikos valdžia užpirko.

Philadelphia, Pa. Įpykusi, kad tėvas neleido jos į krutamus paveikslus, 16 metų Ona Niccoluci, 131 Pensdale St. vos nenusinuodijo gazu. Sykiu butų užtroškinusi ir savo dvi sesutes.

Žinios iš Lietuvos

IŠSIUNTINĖJA PAVOJINGUS ŽMONES

Jonava. Iš Kauno apskrities išsiunčiama, visam karo stoviui, visuomenės tvarkai ir ramybei pavojingi šio miestelio žmonės: Mordkė Kapelionek — Telšių apskritin, Maušė Kapelionek — į Raseinių, Šolom Kremer — į Panevėžio, Ekel Fain — į Šiaulių. Be to, Erazmas Ivanauskas išsiunčiamas į koncentracijos stovyklą Varniuose.

TAUTININKŲ "NEO-LITUANIJOS" RINKLIAVA

Klaipėda. Kaip žinoma, Lietuvių Tautininkų Studentų Korporacija "Neo-Lituania" paskelbė po visą Lietuvą rinkliavą aukų, užbaigimui įtaisyti savo didelio bendrabučio Kaune, kurį pastatė su pagelba Amerikiečių aukų. Del šios rinkliavos, viename Klaipėdos krašte surinkta 3,652.70 litų.

Aukų rinkimu čionai buvo užsiėmęs atsargos majoras, A. Birontas.

LIETUVIŲ SKAUTŲ DRAUGOVĖ

Vilnius. (Elta). Vilniuj yra susiorganizavusi Lietuvių Skautų Draugovė, pasivadinusi Gedimino draugovė. Ši draugovė yra jau įregistruota ir veikia. Turi apie 100 narių, visi moksleiviai. Vyriausiasis draugovės viršininkas yra skautas — Pranas Žižmaras.

Gegužės mėn. 3 d. Lenkų skautų vadovybei pareikalavus, Lietuvių draugovė turėjo dalyvauti bendrose skautų rungtynėse — bėgime. Reikėjo protarpiais bėgti ir eiti 10 kilometrų. Lietuvių skautų draugovės skautas Leonas Palevičius laimėjo trečią vietą. Tuo budu draugovė gaus iš skautų vadovybės diplomą, nes trečiajai vietai toks diplomas buvo paskirtas.

Draugovės skautai turi teisę nešioti Gedimino stulpus.

LIETUVOS ATGIMIMO DRJOS NAUJA VALDYBA

Geg. 6 d. Šaulių Sąjungos namuose, pirmininkaujant p. Andriui Matulaičiui, įvyko Lietuvos atgimimo draugijos metinis susirinkimas. Atsistojimu pagerbta draugijos — garbės nario a. a. Dr. J. Basanavičiaus atmintis. Senosios valdybos pranešimą padarė generolas J. Bulota. Susirinkimas patvirtino patiektą apyskaitą ir pareiškė pageidavimą greitu laiku suruošti eilę paskaitų, kurias skaityti kviesti p. M. Yčą ir J. Purickį. Naujon valdybon išrinkta gen. J. Bulota, pirmininku, mokykl. insp. Palukaitis vice-pirmininku ir valdybos nariais: inž. B. Prapuolenis, P. Janulevičius, J. Kondratavičius, M. Šlepavičius, vald. kandidatais: T. Balanda ir J. Masalskis. Revizijos komisijon išrinkta: J. Marčiukaitis, J. Bložė ir J. Litvinas, rev. kandidatais: A. Matulaitis ir J. Kalvelis. Draugijos nuolatiniais atstovais tautininkų sąjungos centro valdyboj išrinkta vėl tie patys: gen. J. Bulota ir inž. B. Prapuolenis.

GEGUŽĖS 15 D., IŠKILMINGA ŠVENTĖ

Po visą Lietuvą tapo iškilmingai apvaikštinėta Gegužės 15 d. šventė, kaipo 9 metų Lietuvos nepriklausomybės sukaktuvės.

DRAUGIJA KOVAI PRIEŠ LYTIES LIGAS

Kaunas. Įvykusiame gydytojų susirinkime įsteigta draugija kovai prieš lyties ligas. Draugijon tuo tarpu priklausys tik gydytojai.

IŠEIVYBĖ

Gegužės 5 ir 6 dd. iš Lietuvos iškeliavo 111 asmenų Į Braziliją, 25 į Kanadą, 9 į Argentiną, 6 į Suv. Valstijas, 7 į Afriką, 1 į Uruguajų ir 2 į Palestiną.

VIENYBĖ

parduoda visų klesų laivakortes ant šių laivų:

MAJESTIC, 56,551 tonų, birželio 4-tą dieną
PARIS, 34,569 tonų, birželio 4-tą dieną
ROTTERDAM, 24,149 tonų, birželio 4-tą d.
BERENGARIA, 52,226 tonų, birželio 8-tą d.
LEVIATHAN, 59,957 tonų, birželio 11-tą d.
COLUMBIA, 32,354 tonų, birželio 10-tą dieną
HOMERIC, 34,351 tonų, birželio 11-tą dieną
FRANCE, 23,769 tonų, birželiio 11-tą dieną
LITUANIA, 10,000 t., birželio 14 (į Klaipėdą)
GEORGE WASHINGTON, 23,788 t., birž. 15
MAURETANIA, 30,696 tonų, birželio 15-tą
OLYMPIC, 46,439 tonų, birželio 18-tą dieną
AQUITANIA, 45,647 tonų, birželio 22-rą d.
PRES. HARDING, 14,187 tonų, birželio 22-rą
MAJESTIC, — birželio 25-tą dieną
PARIS, — birželio 25-tą dieną
BERENGARIA, — birželio 29-tą d.
PRES. ROOSEVELT, 14,187 t., birželio 29-tą

Laivakorčių kainos trečia klesa:

Iš New Yorko į Klaipėdą — — — — — $107.00
Iš Naw Yorko į Bremen — — — — — — $103.50
Iš New Yorko į Rotterdam — — — — — $100.00
Iš New Yorko į Cherbourg — — — $102.50 ir $90.
Iš New Yorko į Hamburg — — — — — — $103.50

Pagelbstime patarimais išgauti visus reikalingus dokumentus kelionei. Užčekiuojame bagažą ir pasitinkame keleivius. Norėdami informacijų, rašykite pas:

"VIENYBĖS" AGENTURĄ
193 Grand Street, Brooklyn, New York

Įsteigtas 1886
VIENYBĖ
TRIS-KART SAVAITĖJE
Leidžiamas
Antradieniais, Ketvirtadieniais
ir Šeštadieniais
Brooklyn'e, N. Y.
METINĖ PRENUMERATA:
Suvienytose Valstijose — $4.00
Kanadoje — — — — $4.50
Lietuvoje ir kitur — — $5.00
Apie skelbimus klauskit laiškais:
Adresas:
Vienybė Publishing Co.
193 Grand Street
Brooklyn, N. Y.

Established 1886
VIENYBĖ
LITHUANIAN TRI-WEEKLY
Published
Tuesdays, Thursdays
and Saturdays
at Brooklyn, N. Y
SUBSCRIPTION RATES:
In United States — — $4.00
Canada — — — — — $4.50
Other Countries — — $5.00
Advertising Rates on Application
Address:
Vienybė Publishing Co.
193 Grand Street
Brooklyn, N. Y.

Redakcijos Straipsniai

"GUDŲ-LIETUVIŲ RESPUBLIKA"

Associated Press skelbia iš Varšavos sugaudytus gandus, buk Kaune esąs užmegstas naujas ir įdomus judėjimas — atimti iš Lenkų okupuotąjį Vilnių, Gardiną bei Nau gardėlį ir iš tų žemių įkurti "Gudų-Lietuvių Respubliką." Aišku, kad tokia respublika arčiausiai ko-operuotų su Lietuva ir atsirubežiuotų nuo Lenkijos.

Lenkų sferos, sakoma, nesą tais gandais susirupinę. O gal pas Lenkus yra numatoma galimybė vištiek Vilniaus netekti, todel norima jį nors pavesti dalinon įtakon Baltgudžių, kurie yra dalinai sulenkėję.

Ar tai bliofas, ar galinti buti tiesa, Lietuviams nesvarbu. Tose teritorijose Baltgudžių yra nemažai ir jie ateityje galėtų daug sklandžiau sugyventi su Lietuviais, negu su Lenkais. Sulyg istorijos, Baltgudžiai yra ištautėjusi Lietuvių rasės dalis — Krivičiai. Jų budas, išvaizda ir visa nuotaika labiau lietuviška, negu slaviška. Jų kalba, vietų vardai, tebėra artimoje giminystėje su Lietuviais.

Todel jeigu Kaune tokis judėjimas yra ištikrųjų prasidėjęs, jį reikėtų nuoširdžiai remti.

LIETUVOS KARINIO LAIVYNO UŽUOMAZGA

Lenkų laikraščiai deda žinią iš Vilniaus, — panašiai pasirodžiusią ir Lietuvos laikraščiuose, — jogei Lietuvos Vyriausybė ketinanti padaryti pradžią Lietuvos karinio laivyno. Pirmučiausiai esą ketinama užpirkti Vokietijoje vieną didesnių laivų, skraiduolių typo. Tas laivas busiąs užvardytas: "Prezidentas Smetona."

Lietuva gyvena ant jurių, yra pavandenio valstybė, todel privalo savo laivyną kurti. Jo reikia valstybės prestižui, jo reikia ir busimai prekybai su užsieniais. Gaila, kad ligšiolei, tik partijų bartasi, o praktiniu valstybės auklėjimu nesirupinta.

Turi Klaipėdos uostą, kurį Vokiečiai vis mėgina atimti. Ir dabar Tautų Sąjungon, Vokiečiai esą įnešę reikalavimą — Klaipėdos sutartį visai panaikinti. Užmezgant Lietuvai laivyną, bus didelė kliutis Klaipėdą atimti.

ČEKOSLOVAKIJA PAGERBĖ SAVO TAUTOS PATRIARCHĄ

Tik ką praėjo Čekoslovakijos prezidento rinkimai, kurie vėl pastatė prie tautos vairo senuką Tamą Masaryką, gerai Amerikiečiams žinomą ir su Amerikonka vedusį profesorių.

Jisai jau buvo prezidentu per du terminu, todel dabar nebegalėjo prezidentu buti; mat Čekoslovakijos konstitucija nusako, jog vienas asmuo tik per du terminu iš eilės gali buti prezidentu renkamas. Vienok čekoslovakai šį konstitucijos dėsnį sulaužė, motyvuodami, kad tas tautai reikalinga. Čekoslovakai laiko Masaryką savo šalies "Jurgiu Washingtonu," todel jį pagerbė rinkdami prezidentu trečiam terminui net per konstitucijos galvą.

Rinkimuose pasirodė, kad prieš Masaryką balsavo tik klerikalai. Tai buvo grynai katalikų bažnytinės partijos iš rokavimas; Vatikano padiriguojami bažnytininkai Masaryko nemėgsta, kaipo tautininko revoliucionieriaus, kuris net čekoslovakų bažnyčion įvedė tautinį gaivalą. Bet Čekoslovakų tauta bažnytiniam internacionalui nesiduoda diriguoti.

Delto ir nėra ko stebėtis, kad naujai Čekoslovakijos respublikai sekasi augti. Ji yra tauta su sveika galva ir stipriu nugarkauliu.

NEATSILIKIME NUO ŽMONIJOS MARŠO

Praėjus Puošų Dienai (Decoration Day) mes vėl priversti pasidairyti ir palyginti save su kitais. Amerikos tauta, šiuo gražiausiu vasaros metu yra parinkusi tinkamiausią laiką puošti savo, amžinybėn nuėjusių gentkarčių buveines-kapus. Iškilmingos eisenos, parodos į kapines, prakalbos, gėdulos giesmės, muzika, puošimai kapų — visa tai sudaro didelį ir kilnų tautos maršą. Tan maršan kiekviena išeivybė Amerikoje prisideda. Jų draugijos, klubai, parapijos, kongregacijos, chorai, muzikos "benai" įeina sykiu tan maršan su visa Amerika. Gražu, įspudinga! Laikraščiai atžymi, kurių tautų išeivybė dar gyva ir gali kulturingai pasirodyti.

Tik... ne mes!

Buvo daug metų atgal, kada mes pasirodydavom. Apie musų išėjimus viešai per Puošų Dienos iškilmes, daug rašydavo musų pačių laikraščiai ir Amerikonai. Dabar to nebėra. Žydai, Lenkai, Vokiečiai, etc. laikraščiuose skamba dalyvavę, o pas mus ant rytojaus dažnųs paminėjimai apie "patrol wagon"...

Visokios svetimos dvasios, svetimi dievai, musų gyvenimą suėdė, supudė...

Prabuskim, tautiečiai! Vykim laukan tas šmėklas, kurios musų gyvenimą griauja. Štai neužilgo ateis Liepos 4-ta. Rengkimės jau iš anksto gyvai Amerikos tautai pasirodyti. Štai ateina Liepos 27-ta, tai **penkių metų sukaktuvės kaip Amerika pripažino Lietuvą.** Tą dieną mes butinai privalome pasidaryti savo naminę šventę, su visų geriausiai galimomis iškilmėmis, referatais, prakalbomis, eisenomis, muzikomis ir — sveikinimais Amerikos valdžios už tais sunkiais laikais ištiestąją jaunutei Lietuvos Respublikai galingąją dešinę.

Bukime gyvi ir bukime dėkingi!

PERŽVALGA

Pirmiau ir Dabar

Prie caro Lietuvoje buvo 125 pašto įstaigos ir 2880 kilometrų telegrafo ir telefono laidų (dratų). Dabar gi Nepriklausoma Lietuva turi 350 pašto įstaigų ir 6798 kilometrų telegrafo-telefono laidų. Be to pastatyta dvi radio stotys. Telefonus namuose turi 9,396 asmenys. Pašto tarnautojų yra 2,355.

—o—

Kada Reikia Drausti Sąžinės Laisvę

Amerikos Vyriausias Tribunolas aną dieną turėjo išspręsti legališkumą Kalifornijos įstatymo apie sindikalizmą ir agitaciją prieš dabartinį surėdymą. Nors visi teisėjai pripažino įstatymo legališkumą, bet du tei sėjai (Holmes ir Brandeis) nesu tiko su kitais pripažinti reikalą drausti sąžinę, laisvę žodžio ir susirinkimų. Teisėjas Brandeis tuo klausimu pareiškė:

"baimė rimtos periškados pati viena savaime negali pateisinti žodžio ir susirinkimų laisvės atėmimo. Net gręsiantis pavojus negali pateisinti vartojimą uždraudimų-varžymų šių laisvių veikimui, kuris taip reikalingas pasekmingai demokratijai, nebent laukiamas piktas tikrai butų palyginamai rųstus."

O keli metai atgal kitas teisėjas Holmes panašiu klausimu pareiškė, kad maištingo pobudžio raštas ar kalba tik tada papuola legališkam draudimui-varžymui kada "vartojami tokiose aplinkybėse ir yra tokio pobudžio, kad sudaro aiškų ir tučtuojinį pavojų įvykdinti svarbius blogumus, kuriems išvengti yra teisėta imtis priemonių."

Ir Brandeis ir Holmes yra teisėjai, kurie iš senų laikų pasižymi gana dideliu liberališkumu, todel jų nuomonės dažnai nesutinka su nuomonėmis bendrų Vyriausiojo Tribunolo suole. Bet tas, ką jie sako apie varžymą spaudos ir žodžio laisvės, yra tiesa. Todel labai nemalonu, kad Nepriklausomoje Lietuvoje veik per visą jos gyvenimo tarpą reikėjo spaudos cenzuros, ku ri ypač šiuo metu yra aštri. Cen zuromis gerų piliečių neišauklėsi.

—o—

Progresuoja

"Naujienos" praneša, kad iš 45 Vokietijos reikstago atstovų-komunistų, dvylika jau pasitrau kė iš partijos ir pasidarė nepriklausomi. Liko tik 33. Beabejonės ir tie greitai gryžš į protą.

—o—

Judėjimas Ant Vietos

Kas yra su Amerikos darbo judėjimu? Kodel jis paskutiniu laiku nerodo jokios pažangos ir nevaidina tokios rolės, kaip sakysime darbininkai Anglijoj, Vo kietijoj, net Meksikoj? Žurnalas "New Republic" nurodo, kad na riais unijos neauga. Unijų organizatyvė spėka taipgi silpna, nes neįstengia suorganizuoti tokias dideles pramones kaip automobilių, plieno, elektros, ir kitų. Minkštų anglių pramonėj, kur unija buvo stipra, ji paskutiniu laiku pasvyro. Jokių įdomių, pakeliančių idėjų pas darbininkų vadus taipgi nematyt. Žodžiu sakant, Amerikos darbo judėjimas yra tupėjimas ant vietos. Tiems, kurie tiki, kad dar bininkų organizacijos turi teisėtą ir naudingą vietą visuomenės surėdyme, toki padėtis yra nemaloni.

Nustatymas Pusiausvyros Lenkų Valdžioje

Visiems aišku, kad po karo gimusiose valstybėse tvarka nusistatys tik po ilgų metų gyvenimo. Senesnėse valstybėse valdžia susitvarkė ir išsidirbo po ilgų metų kovos, pergyvenimų ir prityrimų, todel visos įstaigos maždaug susitvarkę, arba yra iš dirbti budai reguliariškai valdžią gerinti.

Lenkai pergyvena lygsvaros ieškojimo laikotarpį, kuris įdomiai paliečia ir Lietuvos tvarką. Pirm Pilsudskio sukilimo, Lenkijos seimas (kaip ir Lietuvos seimas) buvo apžiojęs perdaug galios, palikdamas vyriausybei (tai yra, prezidentui ir ministeriams) tik teisę vesti kasdieninį valstybės biznį. Seimas buvo visko ponas, bet tas ponas neturėjo vienos galvos, nes seime buvo daugybė partijų. Vyriausybė buvo silpna.

Pilsudskio sukilimas nusvyro į visai priešingą pusę ir paneigė seimą, o užkrovė viską ant vyriausybės. Bet tas irgi valstybei nesveika. Tik tada piliečiai gali tikėtis turėti gerą valdžią, kada tarp įstatymų leidimo įstaigos (seimo) ir įstatymų vykdymo įstaigos (vyriausybės) yra graži ir darni pusiausvyra. Negerai, kur seimas perdaug galios turi. Negerai ir kur prezidentas su ministeriais atima iš seimo jo tei ses.

Lenkai ieško dabar lygsvaros, kaip ir Lietuviai.

—o—

Ar Republikonai Skils

Laikas nuo laiko viešumon išeina ženklų, kad Amerikos republikonai nesudaro vieną frontą valdžios klausime. Ypatingai nevisi stovi už Coolidge kandidaturą, kuri taip maloni biznieriams ir finansininkams. Vakarinėse valstijose farmeriai ir jų vadai šiurmuliuoja, kaip 1924 metais ir kiša savo kandidatą Lowdeną.

Bet ar prieis prie atviro skilimo, kokis buvo Roosevelto-Tafto laikais? Abejotina, sako "New Republic." Mat, demokratai turi gerą ir stiprų kandidatą, Smithą, kuris be abejonės laimėtų, jei republikonų spėkos rimtai su skiltų. Beto, liberalams butų geriau, kad republikonai neskiltų ir stovėtų už Coolidge: kova tar pe Smith ir Coolidge maž iškeltų įdomių klausimų prieš Ameri kos visuomenę. Smitho asmeny susiburia intriguojanti tikybos, šlapumo ir muitų klausimai.

—o—

Ukininkams

Dabartinė Lietuvos vyriausybė, matyti, rimtai rupinasi Ukininkų gerove. Išdavusi 8 milionus litų paskoloms ji žada dar duoti 7 milionus. Ir tai gana pigiu, sulyg Lietuva, nuošimčiu: 10-tu. Ukininkai prie senų valdžių vis mokėdavo po 18-24 nuošimčius ir džiaugdavosi gavę litų.

—o—

Anglijos ir Amerikos Investmentai

Nors Amerika po karo žymiai pašokėjo kapitalo eksportu, bet vis dar toli nuo Anglijos, kuri seniau buvo skolininkų karalienė. Anglija svetimose šalyse turi investinusi 22 bilionu dolarių, o Amerika teturi 13-ka bilionų. Bet Amerikonai tiki, kad po dešimts metų jie turės svetur iškišę 40 bilionų dolarių.

GARSINKITĖS "VIENYBĖJ"

VALANDĖLĖS

Apysakų, Dramų, Feljetonų, Eilių ir Parinktų Straipsnių Skyrius

IŠ "IDIJOTO UŽRAŠŲ"

Rašo Petras Lašinskas

I.

Nelaimei sviedė mane likimas dvidešimtąjan amžiun, su visa jojo prakeikta kultura ir pragariška civilizacija...

Gimiau nelaimingoje skurdo šalyje, o piktas vėjo staugimas, maišydamasis su angeliška motinėlės lopšine, jau ankstyboje kudikystėje išardė dvasios ramybę. Pragariškoji pagairė buvo mano sargu ir, matyt, mylėjo begaliniai, nes josios nubučiuotas pats pradėjau ilgėtis audrų ir, nerasdamas jųjų, verkiau... Dėja, neilgai tegalėjau verkti, — greitai užmiršau ašaros kartumą, bet už tai pažinau juokus slopinamo skausmo ugnies. Atsimenu, kaip geroji motutė drebėjo, matydama mane besijuokiantį iš žmonių nelaimės, besityčiojantį iš karų rykštės ir galų gale nesuprantantį ir neatjaučiantį josios pačios graudžių ašarų... Kentė motina, o aš, dar silpnutis vaikas, mėčiau akimis žaibus ir kvatojausi skaudžiu, demonišku juoku...

II.

Kartą, iš nežinia kokių lupų, išgirdau žodį "laimė" ir nusijuokiau paniekos juoku: aš to žodžio nesuprantu ir paklausiau motinos:

— Pasakyk man, kas yra laimė?

— Aš noriu, kad tu butum laimingas!... — jautriai bučiuodama atsakė motina.

— Ne, aš nenoriu buti laimingas, nes nežinau, kas toji tavo laimė! — sušukau užpykęs ir roviausi plaukus nuo galvos. Persigando motina ir josios akyse pamačiau ašaras... Aš josios gailėjau, bet nemokėjau paguosti ir, tarės skaudų žodį, išbėgau į tamsų mišką, klaidžiojau jame ir galvojau, kas yra toji laimė... Ir siutau nerasdamas nė mažiausio atsako... Galvojau ir neradau atsako...

III.

Mokiausi ilgai ir sunkiai, ir nežinojau kam... Ir vis laimės ieškojau... Dabar jau patį žodį tariau busiąs supratęs, tad troškau tik anos visų dievinamos laimės... Mačiau purvinas, auksuotas ir kruvinas rankas, ištiestas į kurčią dangų... Girdėjau prislėgtą elgėtos šauksmą, girdėjau bažnyčių hymnus, kaž-kokiems dievams giedamus, mintimi-žaibu perskrisdavau kiekvieno krutinę ir ten išskaitydavau viską... Mačiau žmonijos dvikovą — karus, ir juokiausi demoniško skausmo žudomas... Visi jie bėgo į laimę josios ilgėjosi, už ją žudėsi ir... gulė į karstus tuščiomis rankomis, prakeikdami visas gyvenimo pastangas...

Mačiau žmoniją krintančią bedugnėn ir juokiausi... Pašėlusio ilgesio vejamas bėgau, lyg Amžinas Žydas ir vis laimę gaudžiau... Ir niekur jos neužtikau...

IV.

Ir netikėtai pamylėjau... Turbut likimo ironijos dėka... Ir sušukau iš džiaugsmo; pasijutau laimingu... Sutikęs tą savo sapnuotą laimę kapinėse, pasisakiau ir likau suprastas... Mano laimė padare mane baisiai nelaimingu: nuo ano akimirksnio gyvenau jau ne sau, tik tai, kurią mylėjau... Ir jau negalėjau, kaip pirma, kvatotis paniekos juoku, — tapau bailiu... Drebėjau, kad mano laimės karstas nepavogtų, giltinė nepapjautų... Buvau laimingu?!... O, ironija! Pats budamas begalo nelaimingu, troškau savo mylimąjai dieviškosios ramybės... Bet... aš buvau demonas, ji gi — kaž-kokio stabo šventoji, ir... spiovė man veidan... Nusišluosčiau ir vėl einu tolyn... ir vėl laimės ieškau... Ir vėl atgavau drąsą, vėl galiu kvatotis demonišku juoku, vėl tyčiojuos žmonelių-kirminų vortinkliais, kuriais jie bando laimę sugauti. Tik šį kartą einu vis artyn ir artyn į kapines... Štai, gaunu telegramą: "motina mirė, atvažiuok"... Skausmas sukilo, bet nusijuokęs tariau:

— Motute, tu laiminga... Štai, dabar galėtum jau man paaiškinti, kas yra laimė... Ir nevažiavau motinos laidoti; ir kam tai? Juk ir aš greitai pas ją nukeliausiu... Ir vėl gavau iš nežinomų lupų žinią, kad toji, kurią taip mylėjau — mirusi džiova... Nusispioviau ir demoniškai nusikvatojau: man biauru ir gėda pasidarė, jog galėjau labiaus už visą pasaulį ir už save patį mylėti vaikščiojančią kaukuolę ir skeletą... Ilgai gyvenau ir skurdą kenčiau... Ir pagirėmis jodinėjau... Kartą, norėdamas nuo savęs pabėgti, išėjau ir skubotai slinkau — bėgau porą dienų nežinomais keliais... Netoli purvino miestelio užtikau apgriuvusias, kiaulių išraustas kapines... Užėjau ir atsisėdau ant vieno akmeninio paminklo... Po mano kojomis buvo kieno tai apgriuvęs kapas, iš kurio kyšojo apipuvęs pagalys... Ilgai sėdėjau, nes buvau nuvargęs... Leidosi saulė... Pageltę beržai verkė kažko... Aš gi juokiausi... Bažnyčios bokšte suaidėjo varpai... Ne supratau, ko jiems reikia aidėti ir skųstis... Ar ir jie laimės troško... Pasilenkiau ir ant lentutės, kuri buvo prie apipuvusio stiebelio prikalta, vos išskaičiau: "...ilsisi Regina... aitė..." Nusikvatojau ir išversdamas stupelį tariau:

— Tai tu čia, Regina? Ar gi tau negėda taip ilgai miegoti?!... Ir norėjau jau nueiti, bet iš įslugusio kapo pamačiau kyšiojant kaulą: tai buvo rankos kaulas... Pakėliau... Tuno apgraužtas... Pakasinėjau tuomi pačiu kaulu purų smėlį ir radau kaukuolę... Nuogą, pliką... Nė vieno kirminėlio jau nebeliko... Paėmiau į rankas — šaltas... Ar taip buvo anuomet, kai šią pačią kaukuolę, gražiomis kasomis ir akimis — deimantais papuoštą, spaudžiau prie lupų... Ar taip buvo tada, kai šias rankas bučiavau savo išvargusiomis lupomis?!... Sudrebėjau... Biauru ir baisu!... Sviedžiau kaukuolę žemėn ir koja įspaudžiau į geltoną, su mylimosios kuno dulkėmis susimaišiusį smėlį... Ir bėgau nuo kapinių... o man rodėsi, kad mirusios mylimosios skeletas mane vijosi, tiesdamas savo plikas, barškančias rankas į mano pusę. O gal tai buvo jos šešėlis?... Jos, kuri buvo brangesnė man už visą pasaulį!... Gal tai šoko skeletai ar beržų šešėliai atgijo... Aš bėgau, bėgau... O, kai atsigręžiau, — kapinių jau nesimatė... Ir gaila, pasiutusiai gaila man pasidarė kaž-ko... Gal aš gailėjau mylimosios kaukuolės, gal paslaptingos kapinių tylos... Gal beržų raudos mane sujaudino?... Nežinau... Ir naktis atsivėrė prieš mane... Šalta bedugnė tykojo praryti... Aš jau neieškojau laimės... Aš giltinę šaukiausi, bet ji nesiartino... Ji bijojosi manęs ir demoniškojo skausmo... (Bus daugiau)

LOPŠINĖ.

Senai jau tamsioji naktelė atėjo,
O šviesa pirkelėj negeso, spinksėjo...
Ten motina mažą dukrelę lingavo,
Į lopšį palinkus, skausmingai dusavo:
"Dukrele tu mano, kada tu užaugsi,
Kada motinėlę meilingai pašauksi?
Ištarsi jos vardą — 'motute' vadinsi,
Kada rupestėly tu ją nuraminsi?
Ar bus man vargelis, ar rupestėlė juoda,
Tu tik vienintėlė man busi paguoda!...
Pas močiutę augsi, kaip rožė žydėsi —
Rutelių vainiką ant galvelės dėsi.
Rupės tau tik vienas rutelių darželis
Ir laisvos, be skausmo jaunystės dienelės..
Oi dukra, dukrele, vargo nepažinsi,
Kol tu vainikėlio po kojom neminsi.
O kada išeisi už jauno bernelio —
Reiks tau perkentėti netiek dar vargelio...
Viena be močiutės ten ašaras liesi —
Visų rupestėlių apeit nesuspėsi.
Nebus po dienelės kada atsidusti,
Reiks tamsią naktelę dažnai atsibusti:
Kudikėlius guosti, lopšelį linguoti... —
Netaip pas močiutę tau buvo dainuoti!...
O ir dar su vyru gal teks susibarti —
Riedės tau per skruostą ašarėlė karti.
Vargelio prislėgta norint ir dejuosi,
Pati be paguodos — tyliai kitus guosi.
Tik kai obelėje kukuos gegutėlė —
'Tai verkia dukrelė!' — supras motinėlė..."

— Čurlys.

SODNE.

Sodne malonu ir gražu,
Saulutė šypsos tarp žiedų;
Vėjelis malonus, švelnus
Šiugždena tik lengvai lapus.
Aš myliu but sodne tada,
Kaip ant žolės skaidri rasa,
Paukšteliai gysta kai linksmai
Kutena širdį tad jausmai.
Ir myliu sodną dar labiau,
Kada vos temsta — "jis" čia jau;
Ir kaip saulutė už kalnų
Pasiunčia mums saldžių sapnų.
Ir myliu sodną ir tada,
Kaip užia vėjai ir audra;
Perkuno balsas tolumoj,
O medžiai užia ir vaitoj'.
Tuomet širdyje taip smagu —
Rodos ne viena aš kenčiu.
Atjaučiu, medeliai aš jus,
Ir audros blokštus žiedelius.
Aš verkiu tuomet su jumis,
Nebesugrįš laimužė — jįs.
Išplėšė viltį iš širdies.
Liko man kelias kaip naktis.
Nors po audringos praeities
Saulutė vėl maloniai švies;
Sodne medeliai vėl šlamės, —
Bet jis jau nebus prie manęs...

Pranė Lazdynienė.

NEBEPALIAUJAMI LIETUVIŲ ŠVIETIMO VARŽYMAI VILNIAUS KRAŠTE.

Rašo K.

Dabartinis Lenkų prezidentas Moscickis nesenai vienam Amerikos laikraštininkui yra pasakęs, kad Lenkų vyriausybė siekianti pagerinti savo santykius su mažumomis ne žodžiais, bet darbais. Nėra abejonės, kad Pilsudskiui, kurio agentai ne nuo šiandien be vaisių trypia Amerikos bankininkų slenksčius, maldaudami paskolos, toks pareiškimas sudarė labai gerą reklamą, bet tų vadinamų mažumų tarpe be karčios šypsenos nieko kito sukelti negali.

Ir iš tikrųjų, kas per tuos valdymo metus Pilsudskio mažumoms yra padaryta? Be kruvinų skriaudų — nieko! Paimkime kad ir Lietuvius ir jiems opiausią reikalą — švietimą. Visas Vilniaus kraštas pilnas lenkiškų valdžios mokyklų. Jose moko žmonės, nė žodžio nemoką lietuviškai ir turi vieną tikslą — Lietuvių vaikus tempti ant lenkiško kurpalio. Lietuvių mokyklų valdžia nesteigia, bet neleidžia steigti ir patiems Lietuviams arba jų draugijoms, o esamas persekioja arba del įvairių formalumų ir visai uždarinėja. Tik nedaugelis Lietuvių turi laimės mokyti savo vaikus valdžios leistose Lietuvių mokyklose, kiti gi verčiami teikti savo vaikams apšvietą dažnai ir nelegaliais keliais.

Tačiau, pastaruoju laiku Lenkų valdžia, matyt, ryžtasi sunaikinti ir dar iki šiol užsilikusias lietuviškas mokyklas. Lietuvių gimnazijoje iki šiol Lenkų istorija ir geografija buvo dėstoma lenkiškai tik augštesnėse klasėse. Nesenai išleistu Vilniaus mokyklų valdžios parėdymu, ministerio patvirtintu, toks istorijos ir geografijos dėstymas ir žemesnėse klasėse, nors jose dauguma mokinių Lenkų kalbos visai nesupranta. Nieks nepatikrina, kad vieną gražią dieną Lenkai pareikalaus dėstyti gimnazijoj lenkiškai ir visus kitus dalykus.

Dar sunkesni smugiai krinta pradžios mokslui. Lenkų švietimo valdžia pradėjo reikalauti iš Lietuvių mokyklų valstybinių teisių, t. y. tokių, kokias gauna išėjusieji lenkiškas mokytojų seminarijas. Tuo tarpu Lietuvių mokytojų seminarijai Vilniuj valdžia valstybinių teisių, nežiurint prašymų, neteikia ir tuo budu siekia Lietuvius mokytojus priversti eiti mokslą lenkų seminarijose. Visai kas kita su Lenkų mokyklomis. Ne tik privatinėms, bet ir valstybinėms Lenkų mokykloms reikalavimų nestato ir jose Lenkai mokytojai be kliučių dėsto ir neturėdami jokio cenzo.

Be šių varžymų, iš pradžios mokyklų pastaruoju laiku pareikalauta, kad kiekviena jų pristatytų mokyklų valdžiai gydytojo liudymą, jog mokyklos bustas tinka jai sveikatos atžvilgiu. Kaip, pav., sodžius, įsteigęs lietuvišką mokyklą, gali surasti jai valdžios reikalaujamus 5 kambarius? Tokių trobų sodžiuose niekur nėra, o jei yra, tai užimti valdžios įstaigų. Taigi čia Lietuvių švietimui stengia masi sudaryti sunkumų, kurie atvestų prie visiško suirimo Lietuvių privatinių mokyklų, kuriomis išimtinai dabar ir skleidžiamas sodžiuje lietuviškas švietimas. Juk lenkiškų mokyklų bustai nė kiek negeresni už Lietuvių mokyklų bustus ir vis tik niekas nemano iš jų reikalauti bet kokių gydytojų liudymų. Atvirkščiai, yra buvę atsitikimų, kuomet del neva nehigieniškų sąlygų uždarytų Lietuvių mokyklų bustuos buvo įsteigtos lenkiškos mokyklos.

Iš šitų faktų kuo puikiausiai matyti tie Pilsudskio darbai, kuriais jis siekia "gerinti" santykius su Lietuviais. Sunkus laikai Lietuviams yra buvę endekams viešpataujant, tačiau Pilsudskio "demokratiškoji" gadynė pranešė ir juos. Daug atsparumo, tikrai lietuviško atkaklumo prireiks Vilniaus kraštą Lietuviams, kad atsilaikytų nuo to naujo barbariško Lenkų spaudimo.

— *"Trimitas"*

KODEL SANDARIEČIAMS PRIMETAMA RAUDONUMAS

Rašo P. Kriukelis.

Jau ir Lietuvoje paėjo gandai, buk Sandariečiai susibičiuliavę su komunistėliais. Tas, kuris gerai pažįsta Sandariečių dvasią, į tą tikėti negali; nes sandariečių tarpe randasi stipriausios Lietuvos pajėgos. Bet užmetimas jiems raudonumo nėra be pamatų, ir iš įvairių gandų matyti, kad jie yra politikoje įsišokę.

Sandaros centras prašalino iš savo tarpo "Vienybės" ir "Dirvos" redaktorių; tą įvykį padarė Lietuvos valdžios perversmas. Taigi prašalinimas šių dvie jų sandariečių Lietuvos pažangiąją visuomenę stebina, nes neberanda išrišimo, prie kokios valdžios jie geriaus palinkę.

Iš visko matyti, kad sandariečiai remia Valst. Liaud. partiją ir jų leidžiamus organus. Bet gi ir šie du prašalintieji sandariečiai yra palankus tik Valst. Liaud. partijai, ir prie įvairių jiems pašalpų jie pirmieji pribuna. Pavyzdžin, Varpo nukentėjusiai spaustuvei "Vienybės" redaktorius J. O. Širvydas pirmasai iš Amerikos lietuvių tarpo prisiuntė 50 litų aukų. Kad "Vienybė" talpina tiesos žodį ir pakritikuoja buvusią Valst. Liaud. valdžią, tai labai sveikas reiškinis ir net pagirtinas.

Aš pats esu palankus Valst. Liaud. partijai, bet negaliu sakyti, kad jie tik šventi, o kiti visi prakeikti; ir jie neapsėjo be klaidų. Tik tiek Valst. Liaud. partija galima pagirti, kad jie savo klaidas stengiasi atitaisyti, o kitos partijos savo klaidas įgyvendina gyveniman.

Jau trečią valdžią mes turime, bet pagyrimo nė viena neužsipelnė, nes nieko tautai gero nedarė apart partijų rietenų. Tautos vadai, kaip katės viename maiše, pjaunasi, ima augštas algas, ir iš valstiečių prakaito linksmai užia kliubuose ir traukia šampaną. O Lietuvos darbininkai, mažažemiai ir smulkūs ukininkai skursta, badauja; jie neturi valdžioje sau palankaus žmogaus.

Ukio šalis tik tada gali gyvuoti, kai ji turės ukišką valdžią. Kai ji žiurės, kad Lietuvos ukis kiltų, o ne bažnyčia su įvairiais profsojuzais.

Dabar kįla galvoje klausimas: Ar išlaikysime Lietuvos Nepriklausomybę? Nes partijos tiek sufanatikėję, kad visos Lietuvos akiračio nemato, o ma to tik savo partiją.

PADĖKA "VIENYBĖS" BENDRADARBIŲ MOKSLEIVIŲ FONDUI

Kaunas, 1927 m. V-5 d.

Gerb. Redaktoriau!

Gal įkyrėjau Jums savo dažnais laiškais, — tai dovanokite, bet aš, už Jusų prisiųstus 100 litų, už Jusų visas kitas malones ir rupinimąsi manim, turiu tarti širdingą ir gilų ačiu!...

Aš tvirtai esu įsitikinęs, kad "Vienybė" vedama gabių ir patriotingų Lietuvių, gyvuos dar ne dešimtį, o šimtus metų. Aš tai ne bent tikiu ir prie visako, linkėdamas, "Vienybės" Redaktoriui ir visiems kitiems plunksnos darbininkams bei tyrų širdžių rėmėjams — Lietuviams, biznieriams — ilgiausių metų, spaudžiu rankas, vedantiems didžiulę tėvynės sunų minią šviesion ateitin! Džiaugiuosiu giliai! Drąsiau, Lietuviai, pajudinsim mirusią žemę!

Lieku "Vienybei ištikimas ir su pažadu buti jos iki mirties bendradarbiu, ***Petras Cvirka***

REDAKCIJOS ATSAKYMAI

K. M—čiui: — Rankraščių Lietuvon negrąžiname. Straipsnelio negalėsim išspausdinti, nes jis tik Lietuvos laikraščiams tinka. Kaip ką sunaudojom. Kaip kas yra pasikartota, kas jau buvo pirmiau.

S. Žvangučiui: — Mes savo bendradarbių prašom aiškiai rašyti rankraščius, o nemėgdžioti "profesorius", kurie savo vardus ar žodžių galus nemėgsta užbaigti. Jeigu gale žodžio yra raidė "ų", nereikia tingėti ją taip ir parašyti, o ne padaryti iš jos "y".

Skaitykit ir Platinkit "Vienybę"

Iš Amerikos Lietuvių Gyvenimo

Čia Talpinama Žinios iš Amerikos Lietuvių Gyvenimo Išimtinai. Rašo Musų Gabausi Koresj ondentai Apie Teatrus, Prakalbas, Balius ir Bendrą Lietuvių Judėjimą.

PHILADELPHIA, PA.
Prakalbų Prakalbos ir Laukiama "Traicė"

Philadelphijoj paskutiniu laiku visi pradėjo gyvai judėti; kitų įvykių net nebegalima taip greitai ir sužinoti. Sutinku vieną šv. Jurgio Bažn. parapijonų; trumpai mums bekalbant, sako: "ar nebuvai ant prakalbų?" Aš: "ant kokių?" "Nagi, ant Šimučio kur buvo "Garso" redaktorium ir Lietuvos Seimo atstovas." "Na, ir ką gero pasakė ir ar daug buvo publikos?" Žmogelis pakrapštė pakaušį ir sako: "publikos buvo labai mažai, — penkiolika davatkų su Agnieška; o jau apie prakalbas tai nebėra ko ir kalbėti; nes visos prakalbos susidėjo iš keiksmų; net sarmata buvo ir klausytis. Ar kunigas, ar privatis žmogus kalba iš krikščionių, tai daugiausiai prakalbos susideda iš keiksmų. Sergėk, viešpatie! Tur but, kad Dievo nėra, kad taip gal keikti; daugiaus nebeisiu ant tų krikščioniškų prakalbų."

Gerai sako, kad jau kiti susiprato ir nebelanko tokių "prakalbų." Tokiu budu tautininkams geriau sekas; nes p. N. Radžio prakalbos buvo lankomos labai gerai, kaip Richmondo pusėj, taip ir Pietų pusėje. Šioje publikos buvo virš trijų šimtų; aukų surinkta 24 dol. Aukų butų buvę ir daugiau, bet komunistai ir čia pasidarbavo su savo šauksmais: "neduokit aukų!" ir tas paveikė publiką. Mat, kun. Žukauskas pakedeno kun. Kaulakį, tai komunistai, kaip vienas, užstojo kun. Kaulakį; pasirodo, kad komunistai dirba išvieno su kunigais. Kada kun. Žukauskas norėjo eiti parinkti aukų, tai bolševikai, Rutkauskas su kitu šoko prie kun. Žukausko, ir neleido. Tai darbininkų užtarėjai! Vakaro vedėjas p. Jankauskas ir p. J. Grinius nuramino tuos Maskvos agentus, arba tvarkos ardytojus.

Po prakalbų p. N. Radys kreipėsi į publiką: jei kas turi kokių klausimų, tegul klausia; bet neatsirado. Net ir raudonieji ne turėjo ko paklausti, nors p. Radys gerai raudonųjų kailį pakedena, bet nemėgino ginčytis, nes gerai žino, kad nieko nepeš. Tai ramiai užsibaigė.

Dabar taipgi laukiam "traicės" su Koncertu. Birželio 4 d., ir kaip tik ir dar vienas svečias "Sandaros" redakt. p. Pronckus lankysis Philadelphijoj. Tai gal bus viskas lig rudens.

Senas Diedas

Gražus Vakarėlis

Lietuvių Liaudies Apšvietos Dramatiškas Ratelis, Gegužės 28 d. Lietuvių Tautiškoje Svetainėje statė scenoje labai juokingą veikalėlį, — "Balon Kritęs Sausas nesikelsi." Artistai savo užduotis atliko labai gerai, išskyrus P. Radzvilą; jis, matyt nesupranta veikalo turinio ir nežino kokioje rolėj jis stovi. Lošiant rolę nusibankrutavusio dvarponio, jo rubai turėjo buti nors ir poniški, bet pusėtinai aptriušę, ir jis turėjo persistatyti save labai išdidžiai, o to nebuvo: jo rubai buvo perpuikųs, o nuda vimas ir žodžiai paprasto kaimiečio. Prie perstatymo buvo daugybė ir kitokių pamarginimų, ir visi atliko labai gerai. Publikos buvo nedaug.

Baltimorietis.

BALTIMORE, MD.
Našliškos Vestuvės

Gegužės 21 d. apsivedė Našlys net iš Chicagos, Antanas Abičiunas su Našliuke, Sofija Mažeikiene iš Baltimorės; abudu išsirpę, bet dori. Sofija Mažeikienė buvo uoli veikėja vietos parapijoj ir del Lietuvių gerovės, o taipgi daug yra pasidarbavusi Lietuvos sušelpime. Už ką palinkiu tai gražiai porelei laimingo ir ilgo pagyvenimo. Prie progos pridursiu, kad šioji porelė pramynė taką ir kitų našliukių drąsai į vedybas. Mat jaunesnės našliukės iki šiol neišdryso apsivesti, manydamos, kad per vėlu; o ši joms parodė, kad ne.

Taigi dabar neišpasakyta viltis likusioms apsivesti; tik kas žino ar daug Chicaga turi panašių vyrukų, kad užtektų Baltimorietėms našliukėms? Gal truks, tai ir Baltimoriečiams teks kiek iš jų. ***A. K.***

PITTSTON, PA.
"Uošvė į Namus" Du Vakarėliai

Gegužės 11 d. Pittstono Lietuvių Dailės Ratelis, Lietuvių Piliečių svetainėje, sulošė komediją: "Uošvė į namus, taikos nebus." Kadangi lošimas atsibuna tik viename atidengime, tai rengėjai prie lošimo pridėjo trumpą programėlį, susidedantį iš dainų, smuiko ir mažų mergaičių klasiškų šokių. A. Stačiokiutė padainavo solo: "Plaukia sau laivelis." Alb. Šeporaitis sudainavo "Litai" ir "Stasys," — Vanagaičio. A. Levanauskas ir J. Levanauskas pagrojo ant smuiko ir korneto, ir trys mažos mergaitės: — Šinauskiutė, Kižiutė ir Bakšiutė parodė publikai savo gabumus šokiuose. Lošimas tapo atkartotas ir antrą vakarą, Gegužės 12 d. Abudu vakaru Pittstono Lietuvių susirinko apstus burys, ypatingai 12 d. Gegužės buvo matyti daug jaunimo; mat pastaram vakare atsibuvo ir šokiai. Dabar kaslink paties veikalo, ir lošėjų: komedija "Uošvė į namus" yra gana įdomus, juokingas perstatymas. Dvidešimts septynių metų pirklys Zigmantas apsiveda su našlės duktere Kumščiute, ir po šešių mėnesių jų gyvenimo pas Zigmantus atvažiuoja viešėti uošvė, ponė Kumštienė, ir kad padaryt žentą švelniu, kaip vilną, savo dukterį ima mokinti kaprizų ir alpimų.

Po trumpų motinos ir dukters repeticijų, pas Zigmantą atvažiuoja dėdė Grigalius. Dėdė savo brolėną perspėja apie moterų suokalbį ir čion pasirodo komedijos branduolys. Zigmanto žmona Milda apalpsta, baisiai išgąsdina tarnaitę Katrę ir patį Zigmantą. Baigiasi tuomi, kad uošvė Kumštienė ir dėdė Grigalius susipyksta ir nemaloniai viens antrą išburnoja.

Lošėjai savo užduotis atliko puikiai; ypatingai atsižymėjo lošime uošvė, ponė Kumštienė. Jinai parodė tikrai moterišką uošvės upą ir bile valandą buvo pasirengus, dėdei Grigaliui išlupti abi akis. Ypatos savo rolėse: Zigmantas — Alb. Šeporaitis; Milda, jo žmona — S. Jančiauskiutė; uošvė M. Sakalauskiutė; dėdė Grigalius A. Miliauskas, Tarnaitė — —M. Jančiauskiutė.

Užbaigus lošimą, susirinkusi publika lošėjus apdovanojo gausiais delnų plojimais. Dailės Ratelis iš šių dviejų vakarų gavo pelno $105.70. ***K....***

NEW BRITAIN, CONN.
Kun. Grikio Darbai

Keli mėnesiai atgal musų parapija susilaukė vargonininką Vasaitį. Parapijonai apsidžiaugė, kad nors kartą turės vargonininką — vyrą; nes musų kleb. Grikis visada yra linkęs turėti moteris, kurios šiaip taip vargonus atbarškina. Bet štai ir vėl pasklido gandas, kad Vasaitis apleidžia musų parapiją. Paėmė mane žingeidumas, kas per priežastis tokio greito apleidimo, ir pasirodo gana svarbi. Sako: išbuvus dvi savaiti, klebonas pasišaukia vargonininką ir sako: — "Jeigu Tamsta butum geras vargonininkas, tai "Varpo" choras čia negyvuotų." Vargonininkas atsako: "Aš atvažiavau pas Jus, negriauti kitų chorų, bet dirbti bažnytinį darbą."

Vasaitis, budamas Lietuvis, patriotas, pradėjo draugauti su Lietuviais — pramonininkais; vėl klebonas pasišaukia vargonininką ir sako: "Tamsta lankais ir draugauni su B. ir su R. Kokie Jusų reikalai gali buti su jais?" Vasaitis atsako: "Aš draugaunu, su kuomi aš noriu."

Tai svarbiausios priežastys, delko Vasaitis apleidžia musų parapiją. Musų klebonas bijo Lietuvių, kaip žydas kryžiaus. Jeigu mato dolarį, tai ir žydas nusiima kepurę, prieina prie kryžiaus ir pasiima dolarį. Tą patį daro ir kun. Grikis.

Visus surinktus dolarius iš Lietuvių, nuneša pas svetimtaučius. Štai miršta M. N. moteris; pasišaukia kleboną, prašo padaryti testamentą; Grikis pašaukia svetimtautį advokatą, kuris padaro testamentą ir pareikalauja 50 dol.; moterėlė pradeda verkti, skųstis apie savo vargus. Nusileidžia ant 25 dol. Yra pora Lietuvių, kurie užsiima tuomi, ir tokius darbus padaro už 5 dol. Štai reikia pataisyti murą apie bažnyčią, — klebonas pasišaukia žmogų dailydę, kuris apie murą turi mažą supratimą, ir atiduoda jam darbą. Bružas yra kontraktorius murų, dirba visada tokius darbus nuo jaunystės, geras parapijos choro narys, kiekvieną šventadienį gieda prie vargonų, vestuvės arba šermenys, visada girdėsi Bružą. Teko kalbėti su Bružu, kuris pasakė: "Nors turiu darbo pilnai be klebono, bet tokio pažeminimo nesitikėjau ir duodu garbės žodį daugiau manęs negirdės prie vargonų!"

Ar ne laikas butų musų klebonui pradėti draugauti su Lietuviais? Jeigu surenki dolarius iš Lietuvių, kodel negali tuos dolarius praleisti tarpe Lietuvių negu pirkdamas viską pas Lenkus. Reikalas yra parapijonų pareikalauti iš klebono, kad pamestų tokį įprotį. ***Parapijonas.***

ALEX SHRUPSKI

PRANEŠU

Visiems pažįstamiems, draugams ir geros valios letuviams atsilankyti pas mane pasikalbėti ir susipažinti vieni su kitais. Taipat patarnauju su AUTOMOBILIU veselijoms, krikštynoms, šermenims iršiaip linksmiems pasivažinėjimams ir pokiliams. Nepamirškite reikale.

ALEX SHRUPSKI
61 So. 2-nd Street, Brooklyn, N. Y.
Telephone 0885 Greenpoint

Telefonas Greenpoint 3359

K. & M. CO.
UŽSISAKYKIT SKILANDŽIUS ĮVAIRIOMS PRAMOGOMS

Didžiausia Lietuvių Mėsinyčia

Suvienytose Valstijose Amerikoje

Galima gauti tikro Lietuviško Skilandžio, Paršiukų, Kumpių ir visokios rųšies dešrų, pagal prieinamiausias kainas. Parduodame ogulniai ir paskirai ant vietos ir išsiuntinėjame ant pareikalavimo į visas kolonijas. Reikale kreipkitės ypatiškai ar per laiškus —

A. Vikrikas, Savininkas
123—125 GRAND STREET, BROOKLYN, N. Y.

LINKSMAS PAVASARIS ATĖJO

su smagiausioms meto dienoms, kame šiltas vėjelis kaip mylimoji glosto veidą. Žolynai bei kvietkos auga ir žydi malonumu, tad išėjus į parkus ir kitas pasilinksminimo vietas, kad smagiau laiką praleist, beabejonės yra labai gražu ir puiku užsirukyt gardžiai kviapentį cigarą ir su kitoms gamtos gerybėmis bei draugais maloniai pasidžiaugti.

PASIIMK SU SAVIM CIGARŲ

Mus NAUJOKŲ BROLIŲ padaryti cigarai žinomi kaipo geriausi ir visur ir visada VISIEMS PATINKA, tai faktas. Pereitą mėnesį pirmu kartu žymus biznierius p. A. Lutvinas, 69 So. Park St., Elizabeth, N. J. užsisteliavo ir pardavė 500 JONO-JOHN'S CIGARS, bet jau šitą mėnesį pareikalavo 1000, kad prisiųsti. Ką tas reiškia?

J. T. Vaitekunas, 670 N. Main St., Brockton, Mass., kaipo agentas, nuolatos reikalauja ir daug parduoda. JONAS SEKYS, teipgi Intelegentas biznierius, 175 Park St., Hartford, Conn. gerai pardavinėja.

S. Reikauskas, 214 Schulkill Ave., Shenandoah, Pa. ; J. Balsavičia, 51 Sheridan St., Wilkes Barre, Pa., kaipo agentas, tukstančiais reikalauja, teipat ir kiti. Daugybės Brooklyne gerų lietuvių biznierių labai pasekmingai parduoda daug Cigarų po Vardu JONO-JOHN'S Cigar po 10c. arba PETRO ir L. D. K. VYTAUTO.

DAUG ar MAŽAI į kitus miestus ant pareikalavimo, visur išsiuntinėjam ir apmokam lėšas. Todel VIENGENČIAI yvairiose biznio vietose, kur užlaiko cigarus, reikalaukit MUS CIGARŲ. Tėmykit, kad mus Cigarų vardas butų ant bakso, o rukydamas džiaugsies, jog rukai puikų Cigarą, rankoms padarytą iš geriausio TABAKO. Adresas:

NAUJOKŲ CIGARŲ DIRBTUVĖ
267 Division Avenue, Brooklyn, N. Y.

Ingersoll YANKEE $1.50

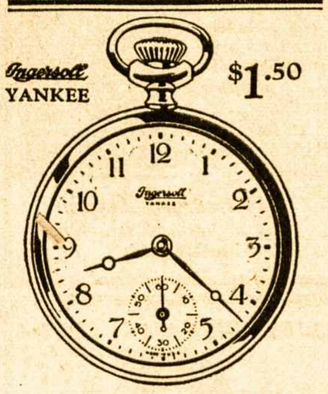

žiurėkite kad gautumėt Ingersoll,

BILE laikrodis, kuris parsiduoda kaina artima Ingersoll dar nėra Ingersoll.

Ingersoll turi daug pamėgdžiotojų, nes jam vyksta. Bet jokis pamėgdžiojimas nėra Ingersoll gerumo.

Taigi bukite tikri kad jusų perkamas laikrodėlis yra tikrai Ingersoll. Ieškokite vardo Ingersoll ant veido. Jis reiškia pasitikėjimą ir verte. Pirkliai visur.

INGERSOLL WATCH CO. Inc.
New York - Chicago - San Francisco

ATSIKRATYKITE NIEŽTĖJIMO
Odos niežtėjimas nemalonus.
Šis tepalas greitai prašalina.
Gaunama visose aptiekose.
SEVERA'S ESKO

Bell Phone Poplar 7545
A. STANKUS
— Lietuviškas Graborius —
Geriausias patarnavimas,
Daug metų patyrimo
1023 Mt. Vernon St.
Philadelphia, Pa.

M. M. ŠLIKAS
Lietuvis Advokatas
2433 E. Allegheny Avenue
Philadelphia, Pa.
Tel. Regent 0648
Namų Tel. Michigan 5751

Telefonas W.-B. 7799
Dr. Vincas L. Brookus
LIETUVIS DENTISTAS
8 So. Main Street
Wilkes Barre, Pa.
(2-ros lubos — kambarys nr. 19)

Jaunimo Skyrius

Lietuvių Jaunuolių bei Sportininkų Savaitinis Kampelis

DAR VIENA LIETUVIŲ SPORTO ŽVAIGŽDĖ

William Burke-Burkauskas

Lietuviai smagiai perskaitė straipsnelį p. Jack Conway, kuris "Daily Mirror" Geg. 27 dailiai parašė apie Lietuvių iškilančius sportus ir, tarp ko kito, atidengė mums naują Lietuvių sporto žvaigždę, kurios mes nežinojom. Straipsnis skamba maž daug sekamai:

Jeigu statistika butų skelbiama sulyg kurios tautos žmonių daugumo, paimta iš jų geografijos ir istorijos tik sporto laikraščiuose, tai National Geographic Draugija sukeltų savo tarpe linksmo skandalo.

Pavyzdžiui, visai dar nesenai paprastas New Yorko sportmylis (fan) manė, kad "Lithuania" yra naujas vardas nagų ir burnos ligai, — jeigu jie bent ką nors apie tą seną brangią Lietuvą ir visai galvojo.

Bet nuo to laiko, kaip tas šnekus skelbikas iš Bostono (Sharkey) paguldė savo miesto pilietį kniupščiomis pereitą Penktadienį, visi dabar mes žinome, kad Lietuva yra Respublika, kuri gavo sau nepriklausomybę su smukus Rusijos imperijai.

Mes žinom, taipgi, kad Lietuviai yra išdidi, sena rasė, kurios kalba yra Sanskritui artimesnė už by kurią naujovinę kalbą. Lietuviai yra šviesplaukiai ir mėlynakiai. Vien delto, kad Jack Sharkey mėgsta apie save daug kalbėti, dar negalima sakyti, kad ši visa rasė linkusi girtis.

Iš tiesų, kitas jaunas Lietuvis, kuris pereitą savaitę garsėjo sporto laikraščiuose, yra visiškai nepanašus į Sharkey. Tas jaunikaitis yra William Burkauskas iš Naugatuck, Conn., kuris miestelis jau yra garsus kaipo gimtinė musų talentuoto laikraštininko, Harry Cross, prie "Herald Tribune."

P-nas Burkauskas, arba Billy Burke, kaip jis yra žinomas tarpe profesionalų golfininkų, buvo sensacija atsidarius lošimo dienai atvirame Metropolitano golfo turnamente. Tai buvo ne žybsnys skauradoje. Šis jaunas vyras bus vienu iš musų smarkuolių pirm negu sezonas užsidarys. Jis pagarsėjo pereitą žiemą tik per porą savaičių, dalyvaudamas Pietinių Valstijų turnamente, ir nuo to laiko eina šuo liais pirmyn.

Kas susitinka Burkauską, pirmiausiai pastebi vieną jame dalyką, — tai jo švelnų kuklumą (modesty). Sunkiau jį priversti apie save kalbėti, negu Jack Sharkey priversti nutilti. Keletas metų atgal, Burkauskas buvo pudlingeriu, ar kuo ten tokiuo, geležies liejykloje, Union City, Conn. Stačiai sakant, jis buvo traukte ištrauktas iš liejyklos ir priverstas į Connecticut valstijos amatorių turnamentą 1924 m. per jo atidengėją, Joe St. Louis, Conn. laikraštininką. Tai buvo pirmas Billio turnamentas ir jis čia lengvai laimėjo.

Tačiaus, Burkauskas dar ir dabar tebepudliuotų geležį savo sename brangiame Union City, jeigu jo nebutų golfan įtraukę jo draugai, kurie pažino jo gabumą ir jį išgarsino. Dabar, kada jo šviesa tapo išvilkta aikštėn, Burkauskas jau eina pirmyn, ar jis to norėtų, ar ne.

Viskas tatai įrodo, kad jeigu pas žmogų yra gabumas, nieko nereiškia, ar jis bus kuklus, ar pagyra, žmonės greitai jį suras. Šita teisybė jau ir pirmiau daug sykių buvo pareikšta.

MUSŲ JAUNIMAS

Wilkes Barre, Pa.

Čia Visas Burys Jaunuolių Baigė Augštąją Mokyklą

Newport Township: Albin Šliužas, Lawrence Šliužas, Zigmas Naujokas, Walter Butkas, Anna Seršunas, Frances Piavis.

Miners Mills: Juozas Kunsavičius, Mary Novikas.

Plains: Antanas J. Lupas (jis buvo ir mokyklos prezidentas), Mary Rinkevičius.

Hanover Township: Ralph Tarutis, Ed. Butanovičius, Albert Faust, Jonas Mikula, Juozas Molitorius, Victoria Nataitis, Veronika Kupstas, Julia Gelgudas, Adeline Piktuzis.

Sugar Notch: Isabel Simkonis Katrė Sinkonis.

Swoyerville: S. M. Matuza, M. A. Antanaitis, A. W. Valinčius, F. G. Kundrota.

Pringle: Jurgis Paralis.

Mallinckrodt vienuolyno, Wilkes Barre: V. M. Kazokas.

Kingston: Walter Azurkis, J. Mozuraitis, Vincas Yaris, Lewis Yaknis.

Edwardsville: Isabelle Lukoševičiutė ir Antan. Višniauskas.

Nanticoke: Adomas Jenoras.

Tiek jaunuolių iš apskritiets baigė mokslą. *Nienių Jonas*

SHARKEY-ŽUKAUSKO GYVENIMO REKORDAS

(Iš "Everlast Boxing Record")

Jack Sharkey (Juozas Žukauskas) gimęs Spalio 6, 1902, Binghampton, N. Y.

Jis Išmušė Kitus:

1924 — Billy Muldoon, 1; Pat Hace, 2; Dan Lucas, 2; Eddie Record, 7.

Jis Laimėjo Nuo:

1924 — Floyd Johnson, 10; Homer Smith, 10; Al Roberts, 10.

1925 — Jack De Mave, 10; Sully Montgomery, 10; Jack Renault, 10; George Cook, 10; Jim Maloney, (foul) 9; Johnny Risko, 10; Jim Maloney, 10; King Solomon, 10.

Be Nuosprendžio:

1924 — Young Jack Johnson, 6; Charlie Weinert, 12.

Jis Buvo Išmuštas Per:

1924 — Romero Rojas, 9.

Prakišo:

1924 — Eddie Record, 10; Jim Maloney, 10.

1925 — Charlie Weinert, 10; Bud Gorman, 10.

1926 Kumštynės:

Sausio 18 — K. O., 2 ratai su Joe Lawson, Hartford, Conn.

Vasario 12 — laimėjo, 10 ratų su Eddie Huffman, New York, N. Y.

Balandžio 1 — laimėjo, 10 ratų su King Solomon, Boston, Mass.

Balandžio 19 — laimėjo, 10 ratu su Pat McCarthy, Boston, Mass.

Birželio 25 — laimėjo, (per foul), 2 ratu su Bud Gorman, Boston, Mass.

Rugsėjo 13 — K. O., 3 ratus su Orlando Reverberi, Newark, N. J.

Rugsėjo 21 — laimėjo, 10 ratų su George Godfrey, Boston, Mass.

Spalio 12 — laimėjo, (per foul), 13 ratų su Harry Wills, Brooklyn, N. Y.

Gruodžio 15 — K. O. (techniškai), 7 ratus su Homer Smith, Syracuse, N. Y.

1927 Kumštynės:

Kovo 3 — laimėjo 12 rate (turėjo 15), su Mike McTigue, N. York, N. Y.

Gegužės 20 — K. O. 5 rate (turėjo 15) su Jim Maloney, New York, N. Y.

Sątrauka:

Turėjo 33 susirėmimus (stambesniuosius); išmušė 8; laimėjo 19; buvo išmuštas 1; pralaimėjo 4 be nuosprendžio 2.

KANADOS JAUNIMAS SVEIKINA SHARKEY

Jack Sharkey Pasveikinimas

Mes, Montreal Lietuvių Jaunimo Draugijos Sporto Sekcija, siunčiame Tamstai kilnų pasveikinimą kaipo plačiai iškėlusiam Lietuvių vardą pasaulyje laimėjant sporto srityje su Mr. Jim Maloney, ir linkime Tamstai dar geresnių pasisekimų ateityje!

M. L. J. D. Sporto Sekcija.

SARPALIUTĖ GAVO AUKSO MEDALĮ

Chicago, Ill. Birutė Sarpaliutė, duktė muziko Petro Sarpaliaus, laimėjo aukso medalį augštojoje mokykloje už atsižymėjimą studijose.

P-lė Sarpaliutė dalyvaus mokyklos rengiamajame koncerte, Birželio 5 d. nuo 2:30 po pietų, Lyon and Realy Recital Hall, Jackson and Wabash. Ji turi programoje: Overture Titus — Mozart, Hopak — Mussorgsky ir Concerto D major — Haydn. Tai bus mokytojos Bertha Fitzek mokinių koncertas, Metiniam Didžiosios Chicagos Vaikų Piano Turnamente.

DAR VIENA AMERIKIETĖ LIETUVOS OPEROJE

Naujai Lietuvos operoje debiutavusi artistė, Ona Katkauskaitė, yra Amerikietė. Ji gimė 1907 m. Bridgeport, Conn., o augo Hartford, Conn.

Pirmas Katkauskaitės pasirodymas operoje "Kaukių Balius" sutiko spaudoje prielankią kritiką, kaipo gražaus kontralto dainininkę, tik dar nepilnai išsivysčiusią kaipo artistę vaidyliutę.

Šiuo Amerikiečiai turi pasigerėti, nes jie suteikė Lietuvai keletą žymių artistų, kaip Antaną Sodeiką, Marę Rakauskaitę, Oną Katkauskaitę ir keletą kitų mažesnės rūšies, kaip M. Karužiutę, Pr. Rimkų, etc. Ateityje gal įeis ir musų dainininkas Jonas Butėnas, K. Kriaučiunas ir kiti.

MARGUMYNAI

Į metus šešios vilnos

Vienas Japonijos mokslininkas išrado budą gauti nuo avies per metus šešias vilnas. Jisai kas antrą dieną įtryškia į gyvulio vėnis tam tikrą skystimą, kuris pastebėtinu greitumu augina vilną. Tuo budu vilna išauga per du mėnesiu.

2 metų lingvistė

Lille, Francijoje, yra mergytė, kuri sakoma jauniausi pasaulyje lingvistė (kalbų mokėtoja). Ji dar teturi 2 metu ir moka šias kalbas: Francų, Anglų, Vokiečių ir Graikų.

GARSINKITĖS "VIENYBĖJ"!

"DIRVA"

(Eina 12-ti metai)

Populiariškas visuomenės savaitinis laikraštis talpina mokslo, literaturos ir kitokius gražius, lengvus skaitymui raštus, senoviškas pasakas, kokias visi mėgsta skaityti; Lietuvių Liaudies Dainas, kurias visi Lietuvoje dainavome jauni budami; plačiai rašo apie Sportą, atsižymėjusius musų tautos vyrus ir tt. Kaina metams $2. Pamatymui siunčiaime dovanai. Reikalaukit kopijos tuojaus.

"DIRVA"
6820 SUPERIOR AVE.
Cleveland, O.

UŽRAŠYKIT "VIENYBĘ" SAVO GIMINĖMS IR PAŽĮSTAMIEMS LIETUVOJE

Zonite

For pyorrhea

Išvengti užsikrėtimo dėsnų vartokite Zonite, naują galingą antiseptiką. Jis apsaugo ir nuo persišaldymo, kosulio ir kitų rimtų nosgerklės ligų.

Susivienijimas Liet. Amerikoje

DIDŽIAUSIA LIETUVIŲ APDRAUDOS IR PAŠALPOS ORGANIZACIJA SUVIENYTOSE VALSTIJOSE, KURIOS TURTAS ARTI 1,000,000, narių 20,000

NUO SUSIORGANIZAVIMO IKI ŠIAM LAIKUI IŠMOKĖTA $400,000.00 POMIRTINIŲ, PAŠALPŲ IŠMOKĖTA $500,000.00.

SLA. kuopos, randasi visuose didesniuose miestuose. Nariai priimami nuo 18 iki 50 m. amžiaus. Visi nariai gauna laikraštį "Tėvynę" dovanai ir taipgi gauna SLA. išleistas knygas už pusę kainos.

POMIRTINIAI SKYRIAI — $150, 300, 600, ir 1000.
Pašalpos Skyriai — $6.00, $9.00 ir 12.00 į savaite.

Del platesnių informacijų kreipkitės šiuo adresu:

LITHUANIAN ALLIANCE OF AMERICA
307 W. 30-TH STREET, NEW YORK, N. Y.

PARSIDUODA

LONG ISLAND REAL ESTATE

Namai, Vasarnamiai, Hoteliai (Road Houses) prie vandenio. Žemės ant pardavimo, mažai ar daug, arti jurių ar prie miesto. Farmos-Ukės nuo 5-ių akrų iki šimto. Dabar laikas pirkti. Prieinamos kainos.

Turiu ant greito pardavimo gražų namą prie pat vandenio su visais įtaisymais. Turiu kelis vasarnamius ant rendos. Rendavoju mažus ar didelius laivus del žuvininkų ant dienos. Su reikalavimais kreipkitės prie:

A. T. RAČIUNAS
So. Bayview Avenue, by water
P. O. Box 425
FREEPORT, LONG ISLAND
Tel. Freeport 1009-W.

Atminkit Savus Lietuvoje
Suteikite Jiems Dovaną
"SANDARA"
SAVAITINĮ LAIKRAŠTĮ

Jei norite, kad jusų giminės pažintų pasaulį, sužinotų kaip lietuviai svetur gyvena, tai nevilkinant užrašykite jiems laikraštį "Sandarą", už tai bus jums dėkingi. Gaus kas savaitę naujausias pasaulines žinias, geriausių Lietuvos ir Amerikos rašytojų straipsnių, apysakų, eilių ir juokų.

"Sandaros" Prenumerata Metams:
Lietuvoje — — — — $3.00
Amerikoje — — — — $2.00
Vieną numerį pažiurėjimui siunčiame dykai.

Kreipkitės Sekančiu Antrašu
"SANDARA"
327 E Street So. Boston, Mass.

S. K. GRIŠIUS

Agentas "Vienybės" ir kitų tautiškų laikraščių Chicagoj. Norinti užsirašyti "Vienybę" ar užsimokėti prenumeratą bei pirkti šėrą, kreipkitės šiuo antrau:

2441 W. MARQUETTE RD.
CHICAGO, ILL.
Phone Republic 3831.

LOTŲ SAVININKAMS SVARBU!

NELAIKYKIT TUŠČIAIS SAVO LOTŲ, NES DAUGEL NUOSTOLIŲ TURIT!

Batvinis Brothers apsiima pastatyti namus ant jusų lotų Brooklyno ir New Yorko apielinkėse visokio didumo, kokie tik yra pageidaujami, pigiaus negu kas kitas, gerai ir greitai.

Perkam lotus ir mainom ant namų. Taisom senus namus už prieinamą kainą, padarom kaip naujus.

Reikalą turint, minėtais dalykais kreipkitės ypatiškai ar per telefoną, o susitaikysim prieinama kaina.

BATVINIS BROTHERS
10739 - 115th ST., RICHMOND HILL, L. I.
TELEFONAS: CLEVELAND 5654.

GUMA VIDURIŲ LIUOSAVIMUI

Viduriai bus švarųs su

Feen-a-mint
The Chewing Gum
LAXATIVE

Turi Skannų Šaltamėtės kvapsnį. Kramtykite del sveikatos. Veikia tuoj.

Aptiekose **15c and 25c**

TEL. GREENPOINT 3849.

Geros Drapanos pagražina Žmogaus Asmenį!

PRANEŠAME VISIEMS

Kad laikome gatavai padarytus visokių madų siutus. Geros materijos ir gero padarymo.

Priimam visokius užsakymus drapanų siuvimui

KAINA PIGI.

Schneider Bros.
Merchant Tailors
285 GRAND STREET
NETOLI ROEBLING ST., BROOKLYN, N. Y.

Per virš 25 metus mes siuvame drapanas ant užsakymo. Ir patenkiname griežčiausius madų reikalavimus, duodame geriausią materiją ir gražiausį darbą. Tą liudija musų 27 metų įstaiga.

MILIONO DOLARIŲ SALĖ

Puikiausi Brooklyne vieta Baliams, Vestuvėms, Vakarienėms, Vakarėliams, Prakalboms, Koncertams ir Banketams. — Gražus, moderniški kambariai susirinkimams.

Draugijos, pavieniai ir rengimo komisijos visados maloniai gaus pilnas informacijas pas —

MILLER'S GRAND ASSEMBLY
The $1,000,000 Ball Room
318 Grand Street
Cor. Havemeyer Street, Brooklyn, N. Y.
Tel. Stagg 7798

Tel. Greenpoint 7831

LIAUKUS FOTOGRAFAS

Fotografijos imamos yra visada, dieną ar naktį, nėra skirtumo. Šiuomi pranešu, kad ir automobilius parsamdau del vestuvių, šermenų ir taip visokiems pasivažinėjimams. Karai naujausios mados.

Reikale kreipkitės sekančiu adresu:

214 Bedford Avenue
(tarpe N. 5th ir N. 6th gatvių)
Brooklyn, N. Y.

ĮSISENĖJUSIAS VYRŲ-MOTERŲ LIGAS

Pasekmingai Gydau Moderniškais Mokslo Budais

PARODAU GREITAS PASEKMES visose formose nervų, odos ir kraujo suirimų, odos išbėrimų, įsisenėjusių žaizdų, nervų silpnumo, inkstų ar šlapumo suirimų, raumatizmo, hemoroidų, fistulų, ištinusių liaukų, ar kitokių pilvo, vidurių, žarnų ligų. Ištiriu kraują ir apsakau tikrą jusų stovį.

MANO KAINOS PRIEINAMOS ir asmniškai prižiuriu kiekvieną sykį atėjus. Kraujo tyrimas Wassermano sistema ir kemiška analyzė šlapumo, X-spindulių kvotimas.

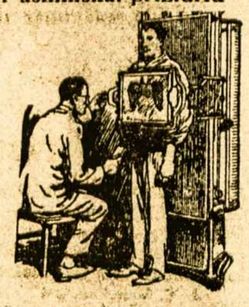

Pasitarimas ir Patarimas Dykai

DR. ZINS *Specialistas*
110 East 16th St., New York City
Tarpe 4th Ave. ir Irving Place

Valandos: 9 iš ryto iki 8 vakaro.
Nedėliomis: 9 iki 4 po pietų.

Tel. 2320 Greenpoint —:: ::— **Telephone 7867 Main**

G R A B O R I U S
JUOZAS GARŠVA

Mano firma gerai atlieka sekančius darbus: išbalsamuoja ir laidoja mirusius ant visokių kapinių. Pagrabus paruošia nuo paprasčiausių iki prakilniausių. Parsamdo karietas laidotuvėms, veselijoms, krikštynoms ir kitiems pasivažinėjimams.

Viršui minėtais reikalais kreipkitės pas mane, o būsit užganėdinti

231 Bedford Ave. OFISAI: ***264 Front Street***
BROOKLYN, NEW YORK

LIETUVIŠKA AKUŠERKA

Marijona Tamkienė

Prie palagų ant pareikalavimo dieną ar naktį, taipgi nedėldieniais. Darbą atlieka atsakančiai už prieinamą kainą.

138-31 LLOYD RD.
(Otto Place)
JAMAICA, L. I.
Telephone: Republic 6233

ANTANAS TAČILAUSKAS
Savininkas
Lietuviškas Restoranas ir Susirink. Svetainė

Čia galite gauti tinkamus valgius, gerai pagamintus ir už prieinamą kainą. Taip pat pasirendavoti svetainę susirinkimams, vestuvėms bei kitokioms apeigoms.

999 GRAND STREET, BROOKLYN, N. Y.
Telefonas Stagg 3922)

MOTERIS, KAIPO POLITIKOS IŠNAUDOJIMUI TIKSLAS

Rašo K. Širvydienė.

Visur kalba apie įtraukimą moteries politikon. Bet moteris jau ir dabar yra politikoje, ir jos niekas iš ten neatitrauks. Tik moteris dar tebėra vergė; ji vergauja vis svetimiems — tai yra partijoms. Pavyzdžiu, galima imti ir Moterų Romos Katalikių Sąjungą. Berods ji gyvuoja jau virš 10 metų, bet ar daug mes rasime darbelių nuveiktų savo kraujo žmonėms, tai yra Lietuvai? Jos dirbo ir dirba daug, bet, ant nelaimės, vis ne sau. Vis tik mišių užpirkimai, vienuolynų šelpimai, etc. Kiek tame yra naudos Lietuvai?

Aš jau buvau rašius "Vienybėje" ir "Sandaroje", kad jos nedirba Lietuvai. Kokį gavau atsakymą? Ogi palindęs po slapyvarde "Dėdė Anupras", kad jau davė, tai davė man vėjo per "Moterų Dirvą" ir "Darbininką". Jo žodžiai vijosi vienas paskui kitą: "tautininkai supuvę", "supuvę", "supuvę". Ir vien už tą, kad moterų sąjunga nešelpia savo žmonių, o tik vienuolynus. Tai dailu, taip lieti tulžį ant žmonių kitaip suprantančių gyvenimą! Aš katalikybę suprantu kaipo reiškinį tokios meilės, kaip pasakė Didis Motus", o "Dėdė Anupras" supranta kaipo riebų pasikoliojimą!

Jei musų moterys suprastų, kaip jas išnaudoja Romos papos politika, kaip ši politika ištautino Lietuvą, tai jos mestų šelpę kunigus, — kurie ir be to yra turtingi, — o šelptų savo vaikus, gelbėtų juos nuo ištautėjimo. Jos to nepermato, ir kai pasakai teisybę, tai tą jos vadina "bedievišku". Visai jos nepamąsto, kad teisybė nėra bedievybė. Tariamųjų bedievių visai nėra, — nors tuli ir prisimeta esą bedieviai, — Dievas yra visur. Jos labai gerai ir teisingai pasakytų, kad Širvydienė nepriguli papos partijai. Tai aš joms pasakyčiau dėkui, kad jus taip teisingai pasakėt.

Viena moteris atėjo pas mane ir rado skaitant laikraštį. Ji pažiurėjo taip nemaloniai ir sako: "Ir tamsta skaitai tą biaurybę!" Aš klausiu, kodel biaurybę — aš myliu tą laikraštį. Ji įsikarščiavo ir kartojo: "Tai purvas, šlamštas!" Aš sakau, jei žmogus purvinas, tai jam viskas purvinu atrodo. Ar skaitai tą laikraštį, sakau. Atsakė, neskaitanti, nes kunigėlis draudžias. Kai gana išsikalbėjo, padaviau "Moterų Dirvą", kur buvo su to Dėdės Anupro koliojimais ant tautininkų, kad jie esą "supuvę". Ji perskaitė net du sykiu, ilgai pamąstė, ir sako: "Aš netikiu, kad "Moterų Dirvos" redaktorė butų talpinus tokį biaurų straipsnį". Aš sakau, jog matai pati.

Mes ilgai kalbėjom, ir aš jai įrodžiau, kad Romos katalikų partija, tai nėra reikalas religijos, bet politikos. Jei butų religijos, tai taip biauriai nerašytų. Juk kas negražu, tas užgauna religijos jausmus. Bet kai politika, tai ji buvo ir bus purvina. Ta moteris ilgai mąstė, apsiverkė ir pasakė: "Dabar jau ir aš suprantu, kur mes stovim." Ji sako: "Aš buvau tokios nuomonės apie tamstą, kad bijojau ir susitikti, kaipo bedievės. Dabar jau nebijosiu ir visados ateisiu pasiskaityti laikraščių". Ir ištikro, kas savaitė ateina, perskaito laikraščius; nes ji biedna, tai jai išsirašyti sunku. Bet ji sako: "Kai vaikai paauks, tai ir aš stosiu eilėn tautininkių moterų ir dirbsiu. Gaila man, kad aš ligišiol buvau akla."

Jei moteris išeitų iš svetimos politikos, o imtųsi rupintis savais reikalais, tai mes šiandien nedejuotum, kad musų vaikai ištautėja ir mes jų pas save neturime. Mes dirbtume, rengtume savas mokyklėles, kuriose mokintų musų vaikelius lietuviškai, musų gražios kalbos, rašto, musų istorijos, o nevien tik poterių. Poteriai geras daiktas, bet jų turi buti neperdaug ir nieko jų vieton; nes mes su vien poteriais negalime gyventi.

Kai moterys visos stos ginti tik Lietuvos ir Lietuvių reikalus čionai ir Tėvynėje, tai mums nebus baisus nei bolševizmas, nei klerikalizmas, nei jokis "izmas". Tuo žvilgsniu jau net Lenkės moterys savo patriotizmu mus labai toli pralenkė. Ką jau besakyt apie moteris amerikonkas — mes net į jų šešėlį netinkam! Kol musų moterys dar vis vergaus svetimiems, ir savo vaikelius vis atiduos tik svetimiems mokinti, tai mes jų prie savęs neturėsime. Ir kur nueis lietuvė moteris, tuo keliu eidama, kaip dabar eina, sunku numatyti.

LIETUVIAI BIZNIERIAI

Nors ir patarlėse kalba, kad: "Numiręs nepasakoja pasakų." vienok ir numirusiam geri darbai labai garsiai kalba. Čionai aš noriu nors keliolika žodžių pratart apie numirusį žmogų 7 metai tam atgal — *Petrą A. Draugelį*, Brooklyne, — kuris paeina iš Lietuvos, Oškabalių kaimo, Vilkaviškio apskričio.

Amerikoje ir Brooklyne, mums garbingos atminties viengentis Draugelis buvo veik pirmutinis biznierius Lietuvis — smuklininkas — per 25 metus, 73 Grand gatvės. Nors nekartą kaip kas ir numeta nepagirtiną žodį ant saliuninko; nors tarp Lietuvių blogų žmonių saliuninkų labai mažai yra ir buvo, bet reik žinoti, kad tarp Lietuvių saliuninkų ir labai gerų yra žmonių, kurie prie atgaivinimo lietuvystės Amerikoje milžiniškai prisidėjo, o kaip velionis Draugelis nepalyginant labai daug. Ištikro už jo darbštumą labui savo tautos tad tarp saliuninkų turėtumem mes jį ir vadint VYSKUPU, o kiti tik kunigai!

Kaipo saliuninkas, tai buvo toks, kad savo darbininkams — barkyperiams buvo aštriai įsakyta, kad nė vienam girtam žmogui neduotų gert daugiau nė alaus; nė degtinės.

Kaipo Lietuvys, buvo žmogus, kuris nedarė skirtumo tarp katalikų, laisvamanių, tautiečių ir socialistų, visuose pasikalbėjimuose ragino buti Lietuviais ir aiškino kaip kitų tautų žmonės savo tautybę visų didžiausiai už ją užstoja, o jei pasitaikė kartais, kuris kad burnojo prieš Lietuvius ir perspėjimų nepaklausė, tad lauk išprašė vadindamas *išgama*.

Užpakaliniam saliuno ruime "seating room" stalai apkrauti lietuviškais laikraščiais, nes Petras visus Amerikoje lietuviškus laikraščius prenumeruodavo kokie čion tik kada išėjo, apart kuniginių; tai tikrai buvo Lietuvių skaitynyčia Brooklyne.

30 metų atgalios, man užprašius, Draugelis, pas savo saliuno duris daleido žydeliui Mouša Foome turėt laikraščiams stand, jeigu prie anglišku ir lietuviškus laikraščius pardavinės ir vietą pasidėjimui likusiems davė; iš pradžios Mauša tik po 5 egzempliorus "Lietuvos" ir "Vienybės Lietuvninkų" parduodavo, bet taip įdirbo, kad jau pardavinėjo kas savaitę po 500 egz. vėliaus pridedant "Kovą". Nuo to užvedimo dabar veik visur, netik Brooklyne, bet ir visoje Amerikoje ant stand lietuviški laikraščiai pardavinėjami. Juk Draugelis paragino, mane išleisti knygą "Raistas" ir patsai 100 dolarių prisidėjo; todel, kad apie lietuvius rašė, o už tą šimtinę paskui pasiuntėm "Lietuvon" 200 eg. "Raisto" — padalyt dovanai — tai buvo Draugelio auka! Kokis tiktai atsirado lietuviškas reikalas, Draugelis visados gausiai aukavo. Kiekvienas atkeliavęs iš kitų miestų vargingas Lietuvys į Brooklyną arba New Yorke ieško darbo, pas Draugelį visada atrado prieglaudą ir kitokią reikalingą pagalbą. Kokia nebut nelaimė tarp Brooklyno Lietuvių atsitiko, kokis dalykas nebutų, tik pas Draugelį kreipdamiesi rasdavo rodą ir pagalbą; nes Petras tarp vietinių Amerikonų turėjo didelią įtekmę ir pagarbą. — Jo žodis visur daug reiškė ir buvo tarp svetimtaučių žinomas kaipo Honest Pet. Draugel. Kas tik Draugelį pažino ir su juom pasikalbėjo bei kokius reikalėlius turėjo, visi jį mylėjo. Draugelis paliko našlaičiais du sunu ir dvi dukteri, ir žmoną; dukterį Onutę — Oną, taip lietuvystei širdingai patikę išaugyt, kad ant Konferencijos delei Lietuvos po didžiai karei, tokis išmintingas vyras kaip Dr. J. Šliupas ir kiti kytruoliai pasirinko Draugelio dukterį Oną už stenografistę vežtis, nes jie žinojo, kad toji lietuviškam reikalui su dušia darbuosis.

Kaip musų garbingas P. Draugelis numirė, tai kas tik jį pažino — visi verkė, dideli ir maži — pulkais lietuvių ant kapinių nulydėjo — apverkdami atsisveikinant su mylimu draugu, kurio darbai ir dabar kalba. Petras ir mano buvo geriausias draugas, kaip kurį kada nors turėjau, visi taip sako!

Jonas Naujokas.

BALTIKO AMERIKOS LINIJA

OFICIALĖ LINIJA

Lietuvos Vyčių Organizacijos

PRANEŠA, KAD DIDŽIAUSIA EKSKURSIJA ŠĮ METĄ

— ĮVYKS —

Laivu "LITUANIA" iš New Yorko, Birželio 14

Tiesiai į Klaipėdą

Tie kurie negali pasinaudot virš minėta VYČIŲ ekskursija, turi dą vieną progą išvažiuoti

STAČIAI Į KLAIPĖDĄ

šią vasarą su "NAUJIENŲ" iš Chicagos ar BALTUŠKOS iš Wilkes Barre ekskursijoms laivu "LITUANIA" Liepos-July 19 dieną, 1927 m.

Važiuokit šį pavasarį į Lietuvą su AMERIKOS LIETUVIŲ JAUNIMU, kur jaunimas, ten gyvumas

Išpildykit tos širdies troškimus, pamatykit savo tėvynę, brolius, seseris ir gimines.

Ką akimis žmogus pamatai, tai amžinai neužmiršti.

Kainos stačiai į Klaipėdą:		Kainos į Klaipėdą ir atgal:	
Trečia kliasa	$107.	Trečia kliasa	$181
Turistine trečia	$117.	Turistine	$196

Revenue Tax ir Head Tax Atskyrium

Žiniomis kreipkitės į vietos agentus ar į bendrovę:

BALTIC AMERICA LINE, 8-10 Bridge St., New York C.

Į IR IŠ

LIETUVOS

PER HAMBURGĄ

Ant mūsų tri-šriubinių laivų *New York* (naujas) *Hamburg Deutschland, Albert Ballin, Resolute, Reliance* ir ant populiariškų vienodais kambariais laivų **Cleveland, Westphalia, ir Thuringia**

Ypatiškai Vadovaujamos Ekskursijos

203 Iš New Yorko į Kauną ir Atgal (Pridėjus S. V. Įeigų Taksus)

Išplaukimai kas savaitę

Del sugrįžimo leidimų ir kitų informacijų klauskit pas vietos agentus arba pas

Hamburg-American Line

UNITED AMERICAN LINES, INC.
General Agents
28 Broadway, New York

HOLLAND AMERICA LINE

Tiesus trumpas kelias per Roterdam'ą, į ir iš visų dalių

LIETUVOS

Laivai kas savaitę

Nepriligstami patogumai

Mes pripelbstime gauti reikalingus dokumentus (affidavlts). Musų žmonės sutvarko visas smulkmenas, ir keleiviams rupinamenasi nuo pradžios kelio iki pabaigos.

Kainos ir laivų tvarkraštis pasiunčiamas paprašius.

Rezarvavimui ir informacijų delei rašyk bile vietiniam agentui, arba.

HOLLAND AMERICA LINE
24 State Street, New York.

KASMOČIUS ir TUBA

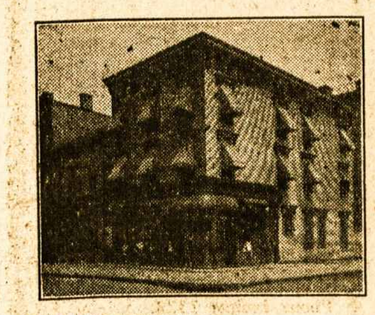

260 HUMBOLDT ST.
Brooklyn, N. Y.

Telefonas Stagg 2481

Užlaikome lietuviams užeigos vietą ir turime *Gražią, Ruimingą Svetainę* del įvairių *Mitingų ir Pokilių* (Lietuvių Kriaučių Kontraktoriai užlaiko savo ofisą musų svetainėje). Visuomet reikale kreipkitės pas: —

260 HUMBOLDT ST.
BROOKLYN, N. Y.

Tel. Stagg 0783 *Notary Public*

Juozas Levandauckas

GRABORIUS

Patarnauju visiems be skirtumo, parsamdau automobilius kiekvienam reikale: vestuvėms, krikštynoms ir šiaip pasivažinėjimams. Kainos žemos.

Ateikite ir Persitikrinkite

107 Union Avenue, Brooklyn, N. Y.

KAIP GAUT KAVĄ, KURI BUTŲ TIKRA KAVA

GERA kava sudaro valgį. O Borden's Pasaldytas Kondensuotas Pienas padaro gerą puodelį kavos dar geresniu.

Kuomet saldini ir tirštini savo kavą su Borden's Pasaldytu Kondensuotu Pienu, vartojant ruši kurią mes čia vaizduojame, tuomet jųs vartojate pieną kuris duoda netik riebumą jusų kavai, bet tikrenybėje iškelia aikštėn tą gerą, patenkinantį kavos kvapsnį – kuris pasirodo kada tik vartojama tinkamai sukeptos kavos ir padaro ją kaip reikia.

Dar toliau, tamsta atrasi kad Borden's Pasaldytas Kondensuotas Pienas labai ekonominis. Vienas kenas eis taip toli saldinant ir tirštinant, kaip kad puskvortė smetonos ir svaras cukro.

Taupykite Leibelius Del Brangių Dovanų

Kiekvienas Borden Leibelis kaip atvaizduota turi didelę premijų vertę. Atlankykite artimiausią premijų krautuvę ir pažiurėkite kaip lengva gauti sidabrinių daiktų, lėkščių, laikrodžių ir daugelį puikiausių dalykų DYKAI tik su Borden leibeliais nuo šios rušies Pasaldyto Kondensuoto Pieno. Pradėk taupyt leibelius šiandien. Tamsta džiaugsies. Jei patogiau, reikalaukit DYKAI iliustruoto katalogo, kuriame randasi daug premijų.

MUSŲ BROOKLYNO PREMIJŲ KRAUTUVĖS RANDASI
2 Sumner Avenue, arti Broadway
41 Nevins St., arti Livingston St.

NEW YORK CITY
44 Hudson Street *arti Duane Street.*
462 West 42nd Street *arti Ninth Avenue.*
61 East 125th Street *arti Madison Avenue.*

JERSEY CITY, N. J.
350 Grove Street *arti Newark Avenue.*
584 Summit Avenue *arti Newark Avenue.*

NEWARK, N. J.
23 Warren Street *arti Washington Street.*

ĮSIGYK ŠIĄ STEBETINĄ KNYGĄ

"Milk — and its using in cooking", parašė Mrs. Bently. Tai be abejonės puikiausi knygutė apie pieną ir jo vartojimą namuose. Tik atsiųsk savo vardą, adresą ir kartu Pašto Ženklelį už 10c. apmokėjimui pokavimo, persiuntimo ir tt.

THE BORDEN COMPANY, BORDEN BUILDING, NEW YORK, N. Y.

VIENYBĖS AGENTAS
Petras Kaltavičius

dabar važinėja po

Pensylvanijos angliakasyklų distriktą; renka užsakymus **"Vienybės" prenumeratai, Kalendoriams 1928 metų, Paskelbimus "V" Almanakui Parduoda "V-bės" šėrus.**

SVEIKATA ir DUONA

Kodel lietuviai yra sveikiausi ir stambiausi žmonės? — Delto, kad valgo tikrų miltų, "lietuvišką" duoną, kurioje, kaip mokslininkai išrado, yra pilnai taip vadinamų vitaminų — butinai reikalingų žmogaus sveikatai.

Geriausią Lietuvišką Duoną ir Kėksus, pyragaičius vestuvėms ir kitiems pokiliams kepa:

KEPTUVĖ "GARSAS"
W. Masiulevich ir A. Shruskis
(savininkai)
209 BEDFORD AVENUE
BROOKLYN, N. Y.
Tel. Greenpoint 2876
— Siunčiam ir į kitus Miestus —

Telefonai: Stagg 7689 arba 0452

THE FAST EXPRESS

Perkraustome Viską ir Visur
Darome Ilgas Keliones
JONAS KUBILIUS
468 Grand St., arba 114 Union Ave., Brooklyn, N. Y.

NAUJIENA *LIETUVIAMS*

Užlaikome Naujos Mados Gražią

VALGYKLĄ-RESTAURANTĄ

Įvairaus stiliaus gerai pagamintų valgių galit pasirinkti sulig savo skonio. Daug skirtingų rušių šviežių daržovių valgių, pritaikytų jusų apetitui, rasite pas mumis!

Yale Restaurant

540 Grand Street
BROOKLYN, N. Y.
(tarpe Lorimer ir Union gt.)

Sav. Walter B. Ambotas

Tel. Stagg 9685

RESTAURANTAS

Gaminame Lietuviškus, Rusiškus, Vokiškus taipgi ir Angliškus valgius. Kuris nors sykį pribuna pas mus ant pietų, tas pasilieka visados musų kostumeriu, nes skaniausiai valgiai ir mandagiausias patarnavimas

POVILAS SAMULĖNAS

802 Washington Street, New York City, N. Y.

DIDŽIAUSIA LIETUVIŲ APTIEKA

Kas yra žmogaus amžinas priešas — šaltis. Jis netik sunkiausias ligas įvaro, bet ir į grabą paguldo. Bet tie, kurie vartoja po plačią Ameriką pagarsėjusius URBAN'S COLD POWDERS (Miltelius nuo šalčio), jokių šalčių nebijo. Už 75 centus už baksą apsiginkluok nuo savo nuožmaus priešo!

URBO LAX TABS (25 centai už skrynutę) yra kai kanuolė prieš kitą amžiną žmogaus priešą—vidurių užkietėjimą—kuris žmogui pagamina daug rupesčių ir sunkių ligų.

Lietuviškų, Bulgariškų, Homeopatiškų ir kitokių vaistų tegalima gauti gerų pas —

F. URBONAS

151 METROPOLITAN AVE., BROOKLYN, N. Y.

Telephone Greenpoint 1411

Brooklyno ir Apylinkės Žinios

"Vienybės" Adresas: 193 Grand Street, Brooklyn, N. Y. Telefonas: Greenpoint 2427.

DAR PRIMINIMAS APYLINKĖS ORGANIZACIJOMS DEL METRAŠČIO

"Vienybės" Metraštis 1928 m. jau pradėtas rengti. Jame bus kiek galint daugiau aprašymų statistikos apie musų visas organizacijas Amerikoje, neskiriant tikybinių ar politinių pažiurų.

Šiuomi pirmiausiai kreipiame domę New Yorko ir apylinkių (taipgi ir visos Amerkos) Lietuvių organizacijų: pašalpinių d-jų, klubų, kuopų, ratelių, parapijų, įstaigų, etc. pasiskubinti surinkimu savo statistikos "Vienybės" Metraščiui.

Statistikos tikslui reikalinga šių žinių: 1) Organizacijos vardas ir tikslas, 2) Kada susitvėrė, 3) Kur jos butas, 4) Kiek turi narių, 5) Kiek turi turto, 6) Kas dabar valdyboj, 7) Kur laiko susirinkimus, 8) Įvairios pastabos.

Visos žinios reikia priduoti šiuo antrašu: "Vienybės" Metraščio Redakcija, 193 Grand St., Brooklyn, N. Y.

VISI EISIM Į BABRAVIČIAUS - VANAGAIČIO - JOZAVITO KONCERTĄ!

Paskutinis Priminimas

Visiems, kurie šiandien dar už žvelgs šį "Vienybės" numerį, pri mename, jogei šį vakarą yra didelis dainų ir linksmybių vakaras. Tai bus koncertas musų operos artisto p. Juozo Babravičiaus, linksmo "eks-dzimdzilo" Antano Vanagaičio ir Chicagos artisto-pianisto, Miko Jozavito.

Gerbiamieji artistai jau atvyko Brooklynan ir pasiryžę duoti šios apylinkės Lietuviams vieną iš ilgai minėtinų dainos meno vakarų. Kas nesigėri Babravičiaus sidabrinio balso klasinėmis dainomis? Arba, kas išlaiko nesikvatojęs nuo Vanagaičio humoristinių dainelių-kupletų? Šį vakarą bus ir "Šarkio-Maloney hymnas" sudainuotas. Na, o Jozavito gabi ranka suskambins piano stygas, taip kaip Brooklyniečiai retai esti girdėję.

Eisim visi: aš, tamsta, mes, jųs — ir visi.

Eisim, važiuosim, rinksimės į Miller's Grand Assembly, šį vakarą, Trečiadieny, Birželio 1 d. nuo 8 val. vakare.

Tikietų dar liko keletas "Vienybėje." Pirmieji — bus laimingesni. Skubinkit pasipirkti.

IŠ KLUBŲ SĄRYŠIO SUSIRINKIMO

Naujai susiorganizavęs Lietuvių Klubų Sąryšis, Gegužės 27 d. laikė susirinkimą, kuriame dalyvavo visų klubų atstovai. Reikia pasakyti, kad pas kiekvieną buvo labai geras upas, ir visi bendrai gvildeno labai rimtai kiekvieną pakeltą klausimą.

Iš komisijų raportų paaiškėjo, kad viskas eina geriausioje tvarkoje.

Sporto komisija pranešė, kad gavo svaidinio (baseball) jauktą iš Kearney, N. J., Lietuvių Politikos Klubo, kuris stos į kovą su Brooklyno Jaunų Vyrų jauktu. Taipgi gavę dvi pori kumštininkų, kurių vardus pranešime vėliaus. Taipgi užtikrino, kad gaus dar dvi pori gerų ristikų, kurie prašę jų vardų dar negarsinti.

Nutarta kviesti Lietuvos oficialį atstovą už kalbėtoją.

Dar kartą pareiškiame tiems klubams, kurie dar nėra prisidėję prie "Lietuvių Dienos," busiančios Liepos 2 d., Dexter Parke, — kaip Central Brooklyno Neprigulmingas Klubas ir New Yorko Klubas, — kad dar galite prisidėti prie šio bendro darbo.

Sekamas Sąryšio susirinkimas atsibus Birželio 10 d. Amerikos Lietuvių Atletų Klube, 168 Marcy Av., Brooklyn, N. Y., lygiai nuo 8 val. vakare.

W. B. Ambotas,
L. K. Sąryšio Rašt.

HELENA KRIAUČIUNIUTĖ DINGO IŠ NAMŲ

Teresa Kriaučiunienė, gyv. 273 Grand St. pranešė policijos stotin ant Bedford Ave., kad jos duktė Helena esanti dingusi nuo Gegužės 23 d. Tą dieną ji sugryžusi iš mokyklos No. 17, pasidėjusi knygas stuboje ir išėjusi gatvėn žaisti. Nuo to laiko ji stubon nebesugryžo. Motina labai susirupinusi ir nežino, kur ji galėjo dingti.

Viso miesto policija stropiai ieško dingusios mergaitės ir ligšiol dar be pasekmių.

Helena Kriaučiuniutė yra 14 metų, virš 5 pėdų ugio, sveria apie 125 svarus, rusvų akių ir gelsvų, trumpai kirptų plaukų. Ji dėvėjo žaliu žiponu, žalia skrybelaite, juoda suknele, rusvom ćeverykutėm ir baltom pančkom.

IŠ JAUNŲ LIETUVAIČIŲ D-JOS DARBUOTĖS

Jau buvo "Vienybėje" minėta, kad Jaunų Lietuvaičių Dr-ja ketino nupirkti dovaną vienos narės motinai, kaipo "Motinos Dienoje" įvykusioje Gegužės 8 d. Tai buvo pagerbimui bent vienos motinos, varde visų dukterų ir motinų, už pagelbėjimą šiai draugijai visokiuose parengimuose. Vardas tada nebuvo minėtas. Dabar paaiškiname, jog ta dovana paskirta Mrs. I. Bayer (Bajauskienei), 108 Union Av. (musų pirmininkės, Adele Bayer) motinai. Ji gavo labai gražią lovadengtę (Bed spread) kuri jai labai patinka.

Pusmetinis susirinkimas bus Birželio 7 d., kur bus išrinkta pusmetinė valdyba: vice-prezidentė, finansų sekretorė, knygų peržiurėtojos ir maršalkos. Visos narės meldžiamos atsilankyti ir atsivesti naujų narių.

Jaunų Lietuvaičių balius atsibuvo Gegužės 14 d. Annunciation salėj. Havemeyer ir No. 5 St. Nors oras buvo negražus, bet jaunimo daug prisirinko ir visi puikiai pasilinksmino.

Ona Asavičiutė.

LINDBERGH'UI KARALIŠKOS SUTIKTUVĖS

Šios savaitės pabaigoj laukiama iš Anglijos atvykstant narsaus lakuno, Kap. Lindbergho, kuris su savo planu "St. Louis Dvasė" perlėkė Atlantiką ir Europoje triumfališkai visur sutiktas, gryžta Amerikon.

New Yorke jam rengiama tokios sutiktuvės, kokių negavo jo kis atvykstąs didžiunas ar karalius. Biskį painiavos įvyko su Washingtonu, nes Prez. Coolidge įsakęs Lindberghui, vos pasiekus New Yorką, vykti stačiai karo laivu Washingtonan, kur jam ruošiama visos tautos vardu sutiktuvės. Bet New Yorko komitetas nenori Washingtonui apsileisti ir ketiną Lindbergha "konfiskuoti."

Lindbergho priėmimo Europoje filmų paveikslai jau pirm jo pribuvo laivu "Majestic," nuimti Zukor firmos, ir rodomi šiomis dienomis visuose teatruose.

SUĖMĖ ĮTARIAMĄ ANTI-FAŠISTŲ UŽMUŠĖJĄ

Puošų Dienoje (Decoration Day) Bronkse tapo nužudyta du Italai fašistai, beeinant jiems į šiaurės Amerikos Fašistų Lygos buveinę. Nužudyti yra Joseph Carisi (peršautas per širdį) ir Nicholas Amoroso (mirtinai nudurtas). Pirmasai yra Amerikos armijos veteranas, antras Italijos armijos. Žmogžudžiai pabėgo.

Del šito, vienok fašistų demonstracija įvyko ir jų 400, su juodais marškiniais, maršavo iki Times Square; tik užbaigoje, Italai anti-fašistai buvo norėję sukelti riaušes, bet policija visus išvaikė.

Ant rytojaus tapo suimta tulas Italas anti-fašistas, Andrew Mastrangelo, kuris įtariamas nudurime vieno fašisto dar Kovo 14.

New Yorko spauda vienbalsiai reikalauja deportuoti visus iš Amerikos, kurie del politinių reikalų Europoje, kelia čionai suirutes. Policija pradėjo plačius tyrinėjimus.

Skaitykit ir Platinkit "Vienybę"

BIZNIŲ PERMAINA

Žinomas tautietis veikėjas, Pr Narvydas, atpirko nuo Chas. Pociaus ir Chas. Dikčiaus saldainių, šaltakošės, cigarų ir kitokių smulkmenų krautuvę ant 114 Union Av. Šitą krautuvę jis ir pirmiaus buvo laikęs.

Geros kloties — "profesoriui!"

KUNDROTAS NUPIRKO DAUNORO APTIEKĄ

Senai Lietuvių žinoma ir gerai įgyvendinta aptieka ant 229 Bedford Av., kuri buvo seno aptiekoriaus, p. Vinco J. Daunoro nuosavybė, šiomis dienomis perėjo į naujas rankas — šitą aptieką nupirko p. Andrius Kundrotas, Lietuvių Piliečių Klubo vadas. Jisai ją nupirko savo sunui, Petrui Kundrotui, kuris yra išėjęs aptiekorystės mokslus.

Jaunam aptiekoriui, p. Petrui Kundrotui, linkėtina gero pasisekimo!

NUSIŠOVĖ IŠ PAVYDO

Andrius Kudrikas, 36 metų, nuo 122 E. 4th St., N. Y. C., pirmiaus pašovė Zofiją Melnikiutę, paskui pats save mirtinai nušovė. Tragedijos priežastis buvęs be galo didelis Kudriko pavydas Melnikiutei prieš kitą vaikiną.

PROPAGANDA UŽ CENZURĄ

Pasirodžius labai rimtame dietnrašty -- "New York Times" — straipsniui apie reikalingumą įvesti cenzurą, prašalinimui nešvarių ir neetiškų raštų iš knygų, žurnalų, laikraščių, taipgi suturėjimui nepadorių pornografiškų paveikslų, greitai atsiliepė spaudoje garsusis "dorovės kovotojas," p. Sumner, kuris labai tam pritaria ir sako, kad cenzura ar anksti ar vėlai įvyksianti.

Matyt, kad ši propaganda jau iš anksto apgalvota, ir gana netinkama.

PRAMOGŲ KALENDORIUS

Birželio 1 d. vakare, artistų J. Babravičiaus ir A. Vanagaičio koncertas Miller's Grand Asembly Hall, Grand ir Havemeyer Sts.

Birželio 18 d. šv. Vincento D-jos metinis piknikas, Feldmano Parke, Maspeth, N. Y.

Birželio 26 d. "Vienybės" Bendrovės piknikas, Klasčiaus Parke, Maspethe.

Liepos 2 d. Lietuvių Klubų Sąryšis rengia "Lietuvių Dieną" (Field Day), Dexter Parke.

Liepos 2 d. Maspetho Auditorijos piknikas, Feldmano Parke.

Liepos 10 d. Lietuvių Amerikos Piliečių Klubo metinis išvažiavimas, ir 20 metų gyvavimo sukaktuvių paminėjimas, Forest Hills Parke.

Liepos 16 d. D. L. K. Vytauto D-jos 27-tas metinis piknikas, Feldmano Parke.

Liepos 17 d. šv. Kazimiero ir Juozapo D-jos piknikas Dexter Parke.

Spalio 30 d. "Vienybės" Metinis Koncertas, Labor Lyceum Salėj.

OP CA! OP CA!

Taip sušuko vienas šokių mėgėjas, pradėdamas suktis po "Vienybės" ofisą, kada užgirdo naujus Columbia šokių rekordus:

68. Garbės Polka
Kalakutai Šiauduose
69. Tamsios akys, valcas
Burliokų daina (Volgos)

Ar jau turite "Aido" koro rekordą? O kaip su Kipro Petrausko?

Kai seni rekordai nusibosta, ateikite į "Vienybę" gauti naujų! *Rekordų Skyrius.*

GARSINKITĖS "VIENYBĖJE"

NAUJI LIET. REKORDAI

Kipro Petrausko
No. 19 Širdelės Moterų
Demonas (Sodeikos)
No. 21 Dudelė
Bernužėli Nesvoliok

Jono Butėno
No. 15 Kalinio Daina (Prisnoners Song)
Mano Gimtinė
No. 16 Teka Upė Per Beržyną
Josiu Jomarkėlin
No. 14 Mes Be Vilniaus Nenurimsim

Justo Kudirkos
No. 31 Kinkyk Žirgus
Mano Motinėlė
No. 30 Tų Mergelių Dainavimas
Ne Bile Kieme
No. 32 Iš Rytų Šalelės
Vienas Žodis Ne Šneka

Sipavičiutės-Jozevskaitės
No. 26 Meilė Tėvynės Nemari, duet.
Oi, Oi, Oi,
No. 27 Liepė Tėvelis
Matušė Mano

Kaina po 75 centus
persiuntimas 50 centų.

VIENYBĖS REKORDŲ SKYRIUS
193 Grand St., Brooklyn, N. Y.

Columbia Grafonola

SPECIALISTAS — Surgeon Dantistas — SPECIALISTAS

DR. J. HOROWITZ, Dentist
124 Union Av., kamp. Grand St.
(Viršuje mėsinyčios)

Dantis traukiami vartojant Novocain anestetiką atsargiai ir prityrusiai. Visoki aptraukimai — šaknų ir piviršio darbai.— 22 karato aukso — Imame paveikslus su X-Ray.

(Nepaklyskite po kitu numeriu)

Egzaminacija Dykai Susikalbam Lietuviškai.

SUBATOJ—NEDĖLIOJ

Dauguma jieškote vietų, kur čia reiktų pasivėžyt, pasilsėt ir praleist laiką, o tokių vietų kaip tik neperdaugiausia galima rast. Todel aš kviečiu visus aplankyt mano vietą. Nenoriu savo tavorą perdaug girt, bet tiek turiu pasakyt, kad tokių gražių vietų mažai kur galite surast. Čia galėsite pasilsėt, užkąst, atsigert, sode po medžiais pasivoliot, pabėgiot ir t. t.

Taipgi vakacijas praleist yra viena iš puikiausių vietų. Yra kur pasivaikštinėt ir kas pamatyt, o ir pavalgyt, manau, užteks. Norintieji vakacijas praleist pas mus, malonėkite užsisakyt vietas išanksto.

Traukiniais nuo Jamaica stoties važiuokite iki St. James stočiai. Čia išlipę pereikite rėles ir pirmuoju keluku sukitės po tiesiai. Taip pat ir automobiliais, nuo North Country Road pasisukite po tiesiai cimentiniu keliu ir pervažiavę trekes, sukitės po tiesiai pirmuoju keliu ir čia pamatysite didelį, baltą namą, tai ir bus ta vieta, kuri vadinasi:

SERV--U--HOUSE
Sav. A. M. AUGUNAS
KAMPAS WASHINGTON AV. IR 3rd ST.
ST. JAMES, L. I.
Telephone: ST. JAMES 39-R.

Naujoj Puikiausioj Fotografijų Galerijoj Padaro Gražiausius
PAVEIKSLUS
Rapolas Kruch'as
FOTOGRAFAS
65-23 Grand Ave. Maspeth, L. I.
Tel.: Juniper 7646.

REAL ESTATE

Bushwick sekcijoj: 3 šeimynų muro namas, 17 kambarių. Visi šviesųs. Kaina $13,500.

Coney Island. — 2 šeimynų murinis namas, 2 gariniai pečiai — netoli vandens. Kaina — pra šo $11,500. Cash ant sutikimo.

Bargenas: palei Broadway, 8 šeimynų muro namas po 5 kambarius su elektros šviesa. Rendų metams $2,700. Kaina $17,800. Cash ant sutikmės.

Woodhaven. — 2 šeimynų muro namas su porčiais, 2 gariniai pečiai, garadžius. Visi šviesųs kambariai. Cash $4,000 ar $5,000. Kaina $10,500.

Kampinis muro namas palei stotį, 2 šeimynų, 4 štorai. Tinka ant steišenery štoro, arba panašiai tokiem bizniam. Kaina $19,500.

WALTER SHABUNAS
193 Grand St., B'klyn, N. Y.

PASIRENDAVOJIMUI

IŠSIRANDAVOJA 4 kambariai su elektra, $20 renda. Išsirandavoja 3 kambariai ir maudynė, elektra, privatis namas. Renda $26 mėnesiui. B. A. Zinis, 125 Union Ave., Brooklyn, N. Y. (68)

IŠSIRANDAVOJA gražus ir ruimingas kambarys del vienos ypatos arba dviejų. Kambarys su visais įreigimais ir geras privažiavimas. Namas dviejų augštų. 901 E. 93rd St., Canarsie (Brooklyn). (66)

Vietiniai Lietuviai!

Atėjus vasarai, taipgi *piknikams, maudymuisi* ir kitiems *išvažiavimams,* reikia įsidėti *užkandžių.* Niekur negalima gauti tokio *Lietuviško smoko* kaip tiktai mano darytų:

Skilandžių ir Kilbasų
Tik pas:
A. LINKŲ
216 Bedford Ave. Brooklyn, N. Y.

Lietuviška Barzdaskutykla ir Beauty Parlor
SPECIALISTAS ant PERMANENT WAVE, NESTLES CIRCULINE.
Darbas pilnai gvarantuojamas
Taipat Scalp Treatment Violet Ray Treatment ir Marcel Wave
Plaukus kerpam sulyg naujausių madų
ANTHONY MOLLYN
463 Lorimer Street
(3-čios durys nuo Grand Street)
Brooklyn, N. Y.

Lietuviškų Gaspadinių
RESTORANAS
Ateikite visi valgyti pas mus tikrų Lietuviškų valgių, skaniai ir sveikai pagamintų.
JIEVA STANKEVIČIENĖ IR ONA VALAINIŠKIENĖ
251 Metropolitan Avenue
(tarp Driggs ave. ir Bedford ave.)

— Petrai, kur taip skubiniesi?

— Einu pas Juozą Abazorių.

— Kas tenai naujo yra?

— Tai yra geriausi lietuviška užeiga del visų lietuvių. Jis užlaiko geriausius valgius, saldžius ir karčius gėrimus, kvepiančius cigarus. Tai einam abu kartu.

— Koks jo adresas?

93 WYTHE AVE.,
Brooklyn, N. Y.
Tel. 4520 Greenpoint

PARSIDUODA

PARSIDUODA krautuvė: grosernė ir bučernė už labai prieinamą kainą, nes vienas negaliu išlaikyti del moteries susirgimo ir noriu greitu laiku parduoti. Kreipkitės: 86 Elmpoint Ave., Great Neck, N. Y. (67)

PARSIDUODA grosernė ir delikatešinas gerai įdirbtas biznis, apgyventas Lietuvių ir kitų tautų. Priežastis pardavimo — einu į kitą biznį. Kreipkitės po šiuo antrašu: Fyma Orloff, 53 South 3rd Street, kampas Wythe Ave., B'klyn, N. Y. (67

PARSIDUODA: fornišius ir išsirandavoja keturi kambariai ant vietos; randa nebrangi. Norintieji gauti pigiai — pasiskubinkite, nes esu priverstas parduoti. Priežastį pardavimo sužinosite ant vietos. Kreipkitės pas: (ant 3-čių lubų, po dešinei)
444 Metropolitan Ave.
Brokolyn, N. Y. (66

PARSIDUODA namas, 8 kambariai, atskirti, garo šildomi, parquet, uždari porčiai, naujai ištaisyti. Netoli nuo elevaiterio ir L. I. R. R. stočių. Prieinama kaina. Telefonas Cleveland 4534 arba atsišaukite po No.: 10123—121 St., Richmond Hill. (66

PARSIDUODA kriaučių šapa su 16 siuvamų ir 2 Hoffman mašinoms; su visais naujos mados įtaisymais. Kreipkitės: 124 Seigel Str., Brooklyn, N. Y., ant pat viršaus, po kairei. Šapa atidara nuo 8 ryto iki 6 vakare. (66)

DIDŽIAUSI Amerikoje nuosavybių pardavimo organizacija, E. A. White Organization, turi pardavimui lotų po visą Long Island; gerose vietose, kur vertė nuolatos kįla. Norėdami pelningai įvestyti pinigus, ar įsigyti lotą, kreipkitės pas: *E. A. White Organization atstovą, Frank A. Strumila,* 147-03 Northern Bulevard, Flushing, L. I., N. Y. Tel. Flushing 6111 (iki Nr. 90)

Tel. Walker 4335
A. VALANTIEJUS
ir
J. BARTAŠIUS
Graboriai — Balsamuotojai

498 Washington Street
New York, N. Y.
4 Lexington Avenue,
arti Grand Ave., Maspeth, L. I., N. Y.
Telephone: Newtown 4464

Tel. Greenpoint 4428
Dr. John Waluk
Valandos:
nuo 8 iki 10 iš ryto
nuo 1 iki 3 po pietų
nuo 6 iki 8 vakare
Nedėliomis pagal susitarimą
161 North 6th Street
Brooklyn, N. Y.

Tel. Mansfield 9319
Dr. Ed. W. Zukauskas
1114 Foster Av.
Brooklyn, N. Y.
Valandos:
1—2 P. M.
6—8 P. M.
Nedėliom pagal sutartį
Kaip privažiuoti: Franklin Av. karu persimainyt ant Park Circle ant Smith St. karo. Važiuojant Brighton Beach Linije išsėskit ant Newkirk Avenue

Tel. 595 Greenpoint.
DAKTARAS
J. S. Misevičius
Office Hours:
8-10 A. M.
12-2 P. M.
6-8 P. M.
270 Berry St., B'klyn.

Phone Juniper 7378.

Angell Beliauskas
Laisniuotas Graborius
Parsamdom automobilius veselijoms, kriktšynoms ir šiaip pasivažinėjimams.
61-52 Grand Street
Maspeth, N. Y.

Nac. spaudos archyvo saugykla