"Vienybė" Yra
SENIAUSIAS AMERIKOS
LIETUVIŲ LAIKRAŠTIS
Visi "Vienybę" Myli.

VIENYBĖ

LITHUANIAN TRI-WEEKLY

"Vienybės" Kaina
AMERIKOJE - - $4.00
LIETUVOJE - - $5.00
Pavienis Numeris 4c.

NO. 86 — Antradienis, LIEPOS (JULY) 19 D., 1927, Brooklyn, N. Y. — METAI XLI

(Telephone: 2427 Greenpoint) — Entered As Second Class Matter October 23, 1907. At The Post Office at Brooklyn, N. Y., Under the Act of March 3rd, 1879 — (Telephone: 2427 Greenpoint)

BUSIANTIS PASAULINIS ČAMPIONAS

Juozas Žukauskas—Jack Sharkey

Kilantis Lietuvių Pasaulinis boksininkas, kuris ketvirtadienio vakare, Liepos 21, grumsis su senu kumštininkų karalium Dempsey už kelią prie garbės ir turtų. Palyginus su Dempsio rekordu, Sharkio nėra toks atžymėtinas, bet Sharkey visa ateitis dar priešaky. Kaip "Times" paduoda, Sharkey yra kumščiavęsis 33 kartus, padaręs 9 knockouts, laimėjęs 14, laimėjęs 3 del to kad priešininkai peržengė taisykles, buvo pats išmuštas 1 sykį, pralaimėjo 4, be pasekmių buvo 2 kumštynės.

Sharkey ir Dempsey Asmens Rekordas

Sharkey		*Dempsey*
25 m.	amžius	32 m.
193 sv.	svoris	196 sv.
6 pėdos	augštis	6 p. 1½c.
72 col.	pasiekia	76 col.
40¼ c.	(krutinė (normalė)	42 c
44¼ c.	krutinė (išpusta)	45 c.
33½ c.	juosmuo	32 c.
13 c.	dvišakis raumuo	14 c.
13 c.	šiekšta	14 c.
24 c.	šlaunis	22 c.
17 c.	blauzda	15 c.
9½ c.	kulnis	8½ c.
16 c.	kaklas	16½
8 c.	riešas	9 c.

NAUJAUSI TELEGRAMAI

New York. Laivu Leviathan po pietų pribuvo lakunas Byrd, Chamberlin ir draugai, kurie buvo iškilmingai sutikti.

Washington. Amerikos jūrininkai ir Nikaraguos žandarai bendromis spėkomis apgynė miestuką Ocotal nuo liberalų generolo Sandino, užmušdami 50 jo kareivių. Sandino nenorėjo apleisti jo užimtų Amerikoniškos kompanijos kasyklų.

New York. Nuo karščių Rytuose žuvo apie 140 asmenų, o New Yorko apylinkėje 30.

New York. Sekmadienį, sakoma, apie pusantro miliono New Yorko gyventojų buvo išvažinėję į pajurį, ar laukus.

Washington. Politikos vadai numato, kad ateinančiais rinkimais prezidento žymią rolę suvaidins ekonomiški klausimai. Republikonai girsis gerove, o demokratai kritikuos.

Roma. Fašistų partija išleido knygą rezoliucijų, kurias per paskutinius 5 metus jos centro valdyba priėmė. Knygos įžangoje Mussolini išgiria fašizmą ir pranašauja jam ilgą ateitį.

Paris. Francijos spauda sako, kad suirutės Austrijoj buvo sukeltos svetimų valstybių, kurios nori Austrija pasidalinti. Nužvelgia Vengriją, Italiją ir Vokietiją.

KOMUNISTAI NORĖJO IŠPROVOKUOTI REVOLIUCIJĄ AUSTRIJOJ

BET SOCIALISTINĖ MIESTO VALDŽIA GREIT APSIŽIURĖJO IR PAŠAUKĖ KARIUMENĘ

Sharkey Stoja Į Kumštynes Daugumos Žinovu Spėjamas Laimėtoju. Laižybos Yra 6 Už Jį Prieš 5 už Dempsey

VIENNA, Liepos 17 d. — Po trijų dienų riaušių Austrijos sostinėje vėl įvyksta šiokis tokis ramumas, laike kurio paaiškėjo, kad tai buvo komunistų suokalbis išprovokuoti revoliuciją Austrijoj. Pasinaudodami socialistų demonstracija prieš teismo rumus, kam teismas paleido tris taip vadinamus "fašistus," kurie nušovę laike riaušių socialistą ir jo vaikutį, komunistų minia apie 250, apsinginklavusi revolveriais ir lazdomis, pirmiausia puolė netoliese rumų esančią policijos stotį. Policija, matydama, kad į ją šaudo ne juokomis, pati pradėjo šaudyti, bet tuoj baigė amuniciją. Tada komunistai įsiveržę į stotį du žandaru užmušė, vieną pakorė prie stulpo, o jų vadą jo paties kardu supjaustė. Tada ėjo prie teismo rumų, kur irgi įsiveržę pradėjo padeginėti seną ir gražų budinką bei šaudyti jo gynėjus.

Prie minios ir komunistų buvo jau pradedą dėtis ir taip vadinami "respublikos sargai," kurie yra socialistų "raudonoji armija", bet pamatę prie ko komunistų provokacija veda, atšalo ir pavelijo policijai ir kariumenei riaušininkus malšinti. Bemalšant, valdžia sako, žuvo 17, sužeista apie 500. Bet kitos žinios sako, kad užmuštų gali buti iki 250. Policija kalėjiman pasodino 252 asmenis, tarp jų komunistų vadą Fialą, kuris, sakoma, pirmutinį šuvį paleido į policiją, kad ją išprovokuoti šauti. Socialistai tuoj paskelbė generalį streiką, kuris ramiai praėjo. Dabar viskas eina prie ramybės.

NEW YORK, Liepos 18 d. — Juozas Žukauskas, arba Jack Sharkey, įstos į kumštynę su Dempsey daugumos žinovų laiminamas, kaipo laimėtojas. Laižybose už jį duodama 6 prieš Dempsio 5. Sharkiui atvykus į New Yorką už jį buvo duodama 9 prieš 5. Nupuolimas aiškinamas tuo, kad Sharkey neparodė jokio atžymėtino smarkumo lavinime. Bet jo vedėjas ir lavintojai sako, kad Sharkiui nereikia save aikvoti, nes jis visados geroje sveikatoje ir miklume. Rickardas skelbia, kad visi tikietai išparduoti. Yra dar keletas po $11, $16.50 ir $27, bet ir tai ne patys geriausieji. Į Sharkio lavinimą kasdien susirenka po 2,000 žmonių. Rickardas jau pasirašė su juo kontraktą, kad jei jis laimės, tai turės Rickardui kumščiuotis su Tunney.

Svarbiausi Faktai Sharkey-Dempsey Kumštynių

New York. "Times" paduoda sekamą:

Dalyviai: Jack Sharkey ir Jack Dempsey

Dovana: Proga grumtis už karaliaus vainiką su Tunney rudeny.

Vieta: Yankee Stadium.

Diena: Ketvergo vakaras, Liepos 21, 10 val. vakare.

Raundų skaičius: 15.

Žiurovai: Sakoma busią apie 80,000.

Už tikietus: Sakoma bus surinkta apie $1,125,000.

Kiek Dempsey gaus: 27 ir pusę nuošimčio.

Sharkey gaus: 22 ir pusę nuošimčio.

Laižybos: 6 prieš 5 už Sharkey.

Madrid. Ispanijos valdžia šaukia žinovų pasitarimą apie perkeitimą valstybės konstitucijos. Po pasitarimo valdžia sudarys projektą, kuris bus atiduotas tautos referendumui.

Chicago. Susiginčijus krautuvėje apie kainą orančių, pirkėjas pradėjo su savininku šaudytis ir pašauta trys žmonės.

Kumštynės Ant Radio

New York. Sharkey-Dempsey kumštynės bus perduodamos per radio iki San Francisco, reiškia, per visą Ameriką. New Yorke dalyką perduos stotis WEAF nuo 9:30 vakare. Tokio didelio sujungimo stočių sakoma nebuvo nuo Lindbergho priėmimo. Apie 14,000 myl. vielų bus vartota perdavime iš stoties stotin. Apie 300 inžinier. ir teknikų prižiurės, kad viskas butų tvarkoje. Žinovai spėja, kad klausytojų gali buti apie 30 milionų. Sujungime dalyvauja 45 stotys.

Roma. Italų valdžia nori kontroliuoti tėvų galią krikštyti savo vaikus vardais. Norima uždrausti krikštą tokiais vardais kaip: Anarkija, Luciferis, Laisvamanis. Tokius vardus ypač vartoja socialistai tėvai ir komunistai.

New York. Rickard pirmu syk atsilankė pažiurėti kaip Sharkey lavinasi ir turėjo gardaus juoko iš jo kumštynių su juokdariu Rocky Stone. Rickard po to sakė, kad musų Lietuvis stebėtinai gerai atrodo ir iš jo išeitų įžymus čampionas.

Dempsey Tikisi Laimėti

New York. Dempsey, kuriam buvo pavelyta atsisakyti nuo boksavimo ir pasilsėti, staiga vėl turės grumtis, nes jo lavintojas Flynn dar nepatenkintas Dempsio stoviu.

Pats Dempsey vienok pareiškė pilną viltį laimėti. Jis sako, ar reikės išvaryti visą 15 raundų, ar jam pavyks išmušti Sharkey į 3-5 — vistiek jis laimės. "Aš nemažinu Sharkio vertės," sako Dempsey, "jis yra gana geras kumštininkas. Taigi klaidos nedarysiu ir jo vertę nemažinsiu, bet aš žinau kaip aš dabar jaučiuosi ir žinau, kad laimėsiu." Savo lavinimosi stovyklą Dempsey apleis antradienį ir atvykęs New Yorkan pasislėps nuo žmonių akių ir lauks ketvirtadienio vakaro.

Pusė Miliono Dolarių Laižybų

New York. Spėjama, kad jau yra sudėta į laižybas apie pusė miliono dolarių. Bostone sakoma, mažai dedama pinigų, kadangi ten negalima rasti dolariukų už Dempsey.

Dempsio Rekordas

New York. Jack Dempsey turėjo 78 kumštynes ir padarė 47 knockouts, laimėjo taip 11, buvo vieną sykį išmuštas, be pasekmių turėjo 2, lygiomis 4, pralošė 3, parodinių kumštynių 10.

500 Korespondentų

New York. 60 telegrafų vielų tapo suvesta į Yankee Stadium del Sharkey-Dempsey kumštynių. Korespondentams gi vietų jau užrezervuota 500. Jie turės 4 eiles apie pastolus.

Paskirsto Kelnių Varsą

New York. Valstijos atletų komisija nusprendė, kad kumštynių vakare Sharkey dėvės melsvas kelnes, o Dempsey raudonas su juodais dryžais. Ant Sharkio kelnių per melsvumą eis mėlyni dryžai. Tokiu budu toli sėdinti žiurovai galės geriau nužiurėti ir boksininkus nuo viens kito išskirti.

Sharkey Myli Kortomis Palošti

New York. Sharkey pradeda dieną, apibėgdamas rezervuarą Central parke. Po to jis pasivažinėja automobiliu, pasilavina salėje, vėl važiuoja, o vakarais grajna kortomis. Jis myli kai išgrajna nuo vedėjo Buckley, ar lavintojo Kelly.

Southampton, Anglija. Lakunas Courtney patenkintas bandymais savo eroplano, kuriuo mano iš Anglijos į New Yorką skristi. Sakoma, kad Sovietų valdžia užpirko iš Vokiečių 20 tokių eroplanų kaip Courtney, kuriam Vokiečiai irgi eroplaną statė.

Hankow. Vienas po kitam Kinų komunistai nyksta iš Hankowo valdžios, o gryžta viduriniai elementai.

Kaunas. Buvęs Lietuvos prezidentas, Stulginskas, apsirgo džiova.

Žinios iš Lietuvos

UŽ VIENĄ LITĄ PARDAVĖ KARALIŲ

Birželio mėn. 23 dieną, atvažiavęs pirktis grudų į Kauną, kaimietis nuo Žemaičių pusės, Nemuno gatvėje pardavinėjo paukščių karaliaus — aro vaiką, kurį tulas žydukas už vieną litą ir nupirko.

Kaimietis arą radęs tankiame miške, su keturiais arukais lizdę, kuriuos jis dabar ir pardavinėja.

Gaila novyti taip retą Lietuvoje paukštį.

GALĖJO PIRKTI MOKYKLAI NAMUS, TIK NEMOKĖJO PASINAUDOTI PROGA

Ežerėnai, 28-VI. ("V-bės" kor.) — Apskrities savivaldybė jau senai ketina pirkti Ežerėnų Lietuvių pradžios mokyklai namus — tuos pačius, kuriuose ji dabar yra. Namai dideli, erdvūs, pačiam miesto centre ir, palyginti, visai nebranguos. Mokykla, rasit, jau butų dabar tuos namus turėjusi, jei ne savivaldybės nieku nepateisinamas tupčiojimas: namų pirkimą ji tol atidėliojo, ligi dabar juos lenkų "Oswiata" savo mokyklai nupirko.

Lietuvių mokykla, žinoma, dabar gaus iš čia išsikraustyti ir vėl į svetimą pastogę prašytis...

"NEUŽMIRK LIETUVOS"

Šiuo vardu jau atiduodama spaudai Šaulių Sąjungos leidžiama informacinė apie Lietuvą knygelė, daugiausia skiriama Amerikos lietuviams. Joje visapusiškos informacinės medžiagos, taip pat yra kalbama apie amerikiečių pagalbos reikšmę savo tėvynei, gvildenamas susiartinimo klausimas ir aptariami emigracijos reikalai. Šis leidinys pirmiausia taikomas ruošiamai amerikiečių savaitei. Bet tikimasi, kad ji patarnaus taip pat ir Lietuvos lietuvių visuomenei ir visai išeivijai.

NUOTYKIAI

Vagys traukiny. Pil. Galminienei Marijonai, važiuojant traukiniu iš Šiaulių į Viekšnius pavogta drabužių už 40 litų.

— Mosėdžio valsčiuj Prėlgavos, Burkių ir Vindeikių k-se susektas slaptas degtinės varymas.

Mosėdžio v. Liksudės k-me vienoj jaunimo vakaruškoj šokių metu įvyko peštynės, kuriose sunkiai sužalotas pil. Jandauskas. Kaltininkas suimtas.

Darbėnų miestely, pil. Amalija Vegnerienė, budama pasigėrusi, mėgino nudurti peiliu savo vyrą Henriką Vagnerį, bet jai pasisekė jį tik nesunkiai sužeisti.

Greitu laiku įvyks karo teismas Rufui Moisiejui Ruvinui id Chajai Rozentalytei, gabenusiems komunistinio turinio literaturą. Su visa 100 klgr. literaturos jie buvo suimti Kauno stoty.

GIMIMAI, VEDIMAI, MIRIMAI LIETUVOJE

1926 m. visoje Lietuvoje gimė 32,724 berniukai ir 30,931 mergaitės; viso abiejų lyčių — 63,655; mirė per tuos metus — 17,792 vyr., 16,588 mot.; viso — 34,380. Tokiu budu 1926 m. gyventojų priaugo — 14,932 v. ir 14,343 mot.; viso — 29,275.

Palyginant 1925 ir 1924 metus gyventojų prieauglis toks:

	1925 m.	1924 m.
Gimė abiejų lyčių	63,743	63,864
mirė ab. lyčių	37,179	35,423
priaugo ab. lyč.	26,564	28,371

Gyventojų skaičius visoje Lietuvoje 1925 m. sausio 1 dieną buvo — 2,203,312 abiejų lyčių; 1926 m. sausio 1 dienai — 2,229,876 ir 1927 metų sausio 1 dienai — 2,259,151 asmenų, kurių 1,180,203 moterys ir 1,078,948 vyrai. Vedybų užfiksuota buvo: 1924 m. — 17,590; 1925 m. — 17,111 ir 1926 m. — 19,066.

Garsinkietės "Vienybėje"

KLAIPĖDOS LIETUVIŲ KNYGOS

VADOVĖLIS PO PALANGĄ — 10c
Tai trumputė Palangos istorija ir jos dabartinės išvaizdos aprašymas. Su paveikslais Birutės, Keistučio, Šventosios uosto, Pajurio, Senovės Kapų, Žvėjo stubos ir kitų vaizdų.

LIETUVOS SAHARA — 40c
Ir Lietuva turi savo Saharos smiltynus! Tai Kuršio užmaris. Įtalpa šios knygos turi įdomių pasakų ir aprašymų. Su keliolika paveikslų ir žemlapių.

DIDŽIOJO KARO UŽRAŠAI Du Tomai — $1.50
Parašė Lietuvos dekanas Pr. Žadeikis. Pirmas tomas apima 1914-1916 metus, o antras — 1917 ir 1919. Telpa daugybė įvairių dokumentų, politiškų aprašymų ir Lietuvos istorija paskutinių metų.

KETURI VĖJAI — 40c
Pirmas numeris naujų "žodžio darbininkų' raštų — Lietuvių literaturos naujenybės.

VADOVĖLIS PO KLAIPĖDOS KRAŠTĄ — 25c
Telpa be aprašymų, paveikslų ir eilių dar Klaipėdos, Kretingos ir Tilžės žemlapis.

PASTOGĖS FILOSOFAS — 35c
Arba laimingo žmogaus dienynas. Versta iš Francuzų kalbos.

PASAULIŲ KARAS — 50c
Romanas apie karą tarp Marso žmonių ir musų žemės gyventojų. Graži Lietuviška kalba — verta pasiskaityti.

NUGRIMZDĘS DVARAS — $1.50
S. Šimkaus balada dainuoti basui-solo, moterų korui ir orkestrai pritarti. Lietuvių ir Vokiečių kalbomis.

VIENYBĖ
193 Grand Street, Brooklyn, New York

Įsteigtas 1886
VIENYBĖ
TRIS-KART SAVAITĖJE
Leidžiamas
Antradieniais, Ketvirtadieniais ir Šeštadieniais
Brooklyn'e, N. Y.
METINĖ PRENUMERATA:
Suvienytose Valstijose — $4.00
Kanadoje — — — — $4.50
Lietuvoje ir kitur — — $5.00
Apie skelbimus klauskit laiškais:
Adresas:
Vienybė Publishing Co.
193 Grand Street
Brooklyn, N. Y.

Established 1886
VIENYBĖ
LITHUANIAN TRI-WEEKLY
Published
Tuesdays, Thursdays and Saturdays
at Brooklyn, N. Y
SUBSCRIPTION RATES:
In United States — — $4.00
Canada — — — — — $4.50
Other Countries — — $5.00
Advertising Rates on Application
Address:
Vienybė Publishing Co.
193 Grand Street
Brooklyn, N. Y.

Redakcijos Straipsniai

SUIRUTĖS AUSTRIJOJE

Austrija susilaukė dar vieno politinio sudrebinimo, kurio priežasčia yra ilgai duravę vaidai tarpe tautininkų ir socialistų. Liepos 15 d. Austrijos sostinėje Viennoje įvyko didelės riaušės, kurių rezultate yra 100 žmonių užmuštų, o 200 sužeistų, taipgi sudaužytas ir sudegintas Teismo Palocius su rakandais, dokumentais ir viskuo.

Riaušės kilo iš priežasties tulo teismo. Dar Vasario mėnesy buvo įvykę riaušės tarpe Austrų fašistų ir socialistų, Burgenlande. Tose riaušėse buvo nušautas vienas žmogus ir vaikas. Pasirodė, kad tas žmogus buvo socialistas, o jį nušovusieji buvo kareiviai. Del šito socialistai ikišiolei vedė kurstymus tarpe darbininkų, atkeršyti už tą atsitikimą. Atėjo tam ir proga: Dabar atsibuvo ant tų kareivių teismas ir jie likosi išteisinti. Vos ši žinia pasiekė socialistų įtakoje esančius darbininkus, tuojaus šie metė fabrikuose darbus ir šukaudami, keikdami, pilni pagiežos išėjo buriais per miestą. Pirmiausiai puolė Seimo namą, Miesto Rotušę ir Universitetą, bet iš ten atmušti, puolėsi Teismo Palocių, kurį sudaužė, sunaikino, ant galo uždegė. Komunistai sudeginę ir tautinės operos palocių. Paskui įvyko muštynės gatvėse, kuriose policija tapo apgalėta. Lavonai ir sužeistieji krito iš abiejų pusių. Atmaršavo buriai ir Respublikos Šaulių, bet ir tie negalėjo tvarkos sugrąžinti. Dabar laukiama ateinant kariumenės.

Šiuos žodžius rašant, dar nežinoma padėtis Austrijoje, nes rubežiai tapo uždaryti ir telegramais susinešimai su pasauliu pertraukti. Gandai už vienas kitą kluikesni vaikščioja. Vieni sako, kad respublikos valdžia jau išversta ir įvesta "raudonoji diktatura", kuri esanti artimuose santykiuose su Maskva, kiti sako, kad ir patys socialistai pamatė savo sukurstytų suiručių pavojų, ir kad jų įkurstytos minios jiems ištruko iš rankų, todel šoko respubliką apginti; socialistai paleido savo organizuotus šauliukus (Schutzbund), bet ir juos minia apgalėjusi, šauliukus sumušusi ir net žymų socialistų vadą, Otto Bauer, sunkiai sumušę.

Kas po šitų riaušių seka Austrijoje, dar tik netolima ateitis parodys. Kad sostinė Vienna tapo sudemoralizuota ir kad joje randasi pavojus pačiai valstybei, galima spręsti iš to, jogei ir vyriausybė esanti manoma perkelti kur į provinciją. Nes visoje šaly žmonės prijaučią dabartinei valdžiai; piliečiai provincijose nenorį ir girdėti apie kokią nors "raudonąją diktaturą." Žmonės tik kaltiną socialistus, kurie, valdžion įėję, lengvai paleidę iš rankų tvarką ir susibičiuliavę su Maskva. Austrijos Iždo posekretoris, Dr. Melkus, pareiškė net sekamai: "Provincijos yra anti-komunistinės ir ištikimos respublikai. Visi ištikimi piliečiai laukia tos dienos, kuomet Italijos ir Ungarijos kariumenė įžengs Austrijon ir įves tvarką."

Tai butų gana liudnas finalas neilgai viešpatavusios, socialistiškai nusistačiusios valdžios Austrijoje, jeigu prisieitų net svetimoms šalims ateiti ir padaryti tvarką. Ir čionai randasi labai didelio panašumo Austrijos politinio gyvenimo į Lietuvos. Kaip Lietuvoje, taip Austrijoje socialistai buvo įkaltinami už palaidumo demokratinių sąvokų, kuriomis pasinaudojo diktaturų šalininkai. Lietuvoje bent įėjo tautinė pusiau-diktatura. Austrijoje gręsia tikra diktatura, viena iš dviejų — arba "raudonoji," arba atgabenta iš Italijos ir Ungarijos.

VALDŽIOS DARBAS

Į kiekvienai valdžiai skiriamus darbus galima žiurėti dvejopai: 1) valdžiai priklauso daryti viskas, ko šalies konstitucija nedraudžia, arba, 2) valdžia tegali dirbti tą, kas jai pavesta ir nustatyta. Žiurint pirmu žvilgsniu, reikia ieškoti ir apibrėžti kiekvieno piliečio pagrindines teises, kurių valdžiai per konstituciją yra uždrausta peržengti. Žiurint gi kitaip, stengiamasi giliau išgvildenti valdžios klausimą ir surasti kokius darbus ji turi dirbti ir tuos darbus jai pavesti.

Kuomet prieiname prie klausimo, kokie turi buti santykiai tarp valdžios ir piliečio, tai randame apie penketą rųšių nuomonių, tai: anarchistų, individualistų, kolektyvistų, socialistų ir komunistų.

Paprastai manoma, kad anarchistas yra žmogus, kuris nori bomba išardyti dabartinį surėdymą; bet toki nuomonė tuoj sudila paskaičius raštus svarbiausio anarchistų apaštalo, kunigaikščio Krapotkino. Galima sakyti, kad anarchistai yra kraštiniausi sriovė valstybinio mokslo teorijoje. Anarchisto akyse kiekvienas įstatymas yra nedoras ir todel visoki valdžia yra nedora ir nepageidaujama. Krapotkinas nurodė, kad ir musų pasauly veikia šimtai draugijų, kurios nesivaduoja jokia prievarta savo nariams. Bet, reik pasakyti, jos turi šiokias tokias taisykles ir įstatymus.

Individualistai irgi gina pavienio laisvę. Jie pripažįsta valstybę, bet tik kaipo neišvengiamą blogą. Esą, žmonės iš prigimties yra blogi ir todel jiems reikia prievartos, bet tik toji valdžia yra gera, kuri mažiausia valdžiauja. Butiniausiais valdžios darbais yra: įstatymus leisti ir prižiurėti jų vykinimą, palaikyti teisingumą, tvarką, apsaugot piliečių gyvybę ir turtą, apginti tautą nuo svetimųjų užpuolimo. Įžymiausiu vadu šios sriovės buvo Herbertas Spenceris, kurį mėgo ir D-ras Šliupas, parašęs apie jį biografiją. Ekonomijos srity ši sriovė pagimdė taip vadinamą "Mančesterio mokintuvę," kurios pasekėjai reikalavo kuopilniausios konkurencijos bizny, laisvos prekybos ir valdžios nesikišimo į ginčus darbdavių ir darbininkų.

Kolektyvistai šiandien priskaito daugiausia pasekėjų. Valdžia, jų nuomonėje, nėra tuo blogu, kaip anarchistai, ar individualistai tvirtina. Valdžia gali buti įrankiu, kuris kelia visų gyventojų gerovę. Palikti viską laisvai žmonių konkurencijai nėra galima. Ir biznio srityje reikia apsaugoti žmonių sveikatą miestuose. Reikia kištis į darbdavių ginčus su silpnesniais darbininkais. Kolektyvistai pradėjo ieškoti netik piliečio teisių, kurių joki valdžia neturėjo teisės peržengti, bet ir pareigų, kuriuos kiekvienas pilietis turi butinai atlikti visuomenės gerovei. Kolektyvistų nuomonėje, valdžiai priklauso viskas, ką pavieniai piliečiai nesupranta, ar nenori atlikti, bet kurio atlikimas butinas visuomenės pakėlimui. Valdžia nėra blogas, bet visuomenės naudos įrankis.

Kairiau už kolektyvistus stovi socialistai, kurie nori, kad valdžia paimtų visą ekonominį žmonių gyvenimą į savo rankas, kad valdžia butų "bosas," darbdavis, fabrikų steigėjas, pirklis ir prekių išdalintojas. Kairiausi sriovė yra komunistai, kurie, galima sakyti, yra ragožiumi apvirtę anarchistai. Jie nori, kaip ir socialistai, kad valdžia netik visus fabrikus valdytų bei gamybą organizuotų, bet kad visi piliečiai gyventų tam tikroje drausmėje, arba "komunoje."

Iš tos trumpos peržvalgos politinių pažiurų sriovių, paimtos iš prof. Willoughby knygos — "The Government of Modern States," aišku, kad sveikiausia yra vidurinė kolektyvistų, kuri ir skaitlingiausia. Ji valdžiai paveda tik tokius darbus, kurie paliečia visos visuomenės gerovę. Tuo budu ji nebando išmesti iš gyvenimo taip svarbią visokiam naujam darbui, ar išradimui, **privatinę iniciatyvą.** Sykiu ji užtikrina piliečiui ir pavienę laisvę, uždėdama ant jo tik tokias pareigas, kurios butinos visų gerovei. Anarchistai nenori jokios valdžios, komunistai gi nori, kad valdžia viską tvarkytų; kolektyvistai gi nori, kad valdžia tvarkytų tą, kas gali kenkti visuomenei. Valdžia yra įrankis piliečių gerovę kelti, o ne juos varžyti.

PERŽVALGA

Tautiškiesiams Darbo

"Darb.", atsiliepdamas į nesenai "Vienybėje" tilpusį editorialą apie dogmų santykius katalikų bažnyčios ir taip vadinamų "tautiškų," sako:

"Jei katalikų dogmos ir tikyba yra tik apgavystė, tai kokiu rubu jas neapvilksi — Lotyniško, Lietuviško, ar Hotentotiško — jos visvien bus tik apgavystė. Jei gi jos yra tiesa, tai ne jos prie Lietuvių, bet Lietuviai prie jų turi taikintis ir sulyg jų savo gyvenimą tvarkyti. Jei katalikų tikėjimas yra Dievo apreikštas, tai lietuviai turi klausyti Dievo valios, ne Dievas lietuvių kaprizų. Jei katalikų tikėjimas yra tiesa, tai reikia jį priimti kaip yra; jei ne tiesa, tai reikia visai atmesti, bet ne daryti iš jo lietuvišką "monkey bizni," kaip kad nezaležninkai daro."

Tas tiesa; tik "Darb." redaktorius nenumato dar kitos pozicijos: duokime katalikų tikėjimas ir dogmos yra mišinis tiesos ir netiesos. Ar negalima butų bandyti atskirti pelus nuo grudų? Tik tokį skirimą, suprantama, neturi atlikinėti žmonės, kurie iš tikybos biznį daro, arba kurie mano, kad visos tikybos yra apgavystė.

—o—

Prašo Apsižiurėti

Amerikos gerovė pradeda kai kuriuos gąsdinti. Žurnalo "N. American Review" redakcija, nurodydama, kad per paskutinius penkius metus Amerika pergyveno negirdėtą-nematytą gerovę ir sukaupė neregėto turto bei aukso, sako, kad padėtis vienok kvepia neskaniai ir pavojingai netvirta pusiausvyra. Jei tik koks daiktas, kad ir mažiukas, paspirtų į priešingą pusę — griutų visa gerovė.

Redakcija ragina Amerikos biznio vadus su laiku apsižiurėti ir apsaugoti opią pusiausvyrą nuo griuvimo.

Daugelis žmonių ant gatvių kalba, kad, štai, artinasi prezidento rinkimai, tai darbai jau pradeda sustoti, o kitą metą bus dar blogiau. Jau dabar daugely vietų fabrikai dirba tik po 3-4 dienas.

—o—

Ar Tik Tiek Butų?

Žinios praneša, kad renkant Vilniaus miesto valdybą už Lietuvius paduota 1,012 balsų, o už Lenkus virš 64,000. Lenkai, suprantama, tas skaitmenas vartos tikrinimui, kad Vilnius "Lenkiškas" ir apdums akis tokiems, kurie nepažįsta tenykščių gyvenimo sąlygų.

Bet Lenkai, pagrobę Vilnių, privarė kiek tik galėjo "galilėjušių." O vietiniai gyventojai iš seno nežino kokios jie tautybės: sakydavo, kad "tutejši" ir viskas.

—o—

Komunistų Lietuvoje Nėra?

Ties Šauliais yra Gubernijos dvaras ir jame, nežiurint visų Amerikos raudonųjų redaktorių tvirtinimų, kad Lietuvoje visos darbininkiškos organizacijos pasmaugtos, o darbininkai sukišti kalėjimuose, yra kooperatyvinė krautuvė. Ją įsteigė socialdemokratai, bet renkant dabar naują valdybą į ją pakliuvo du komunistai ir vienas social-revoliucionierius, kuriuos "Nelaisvė" dar nepaspėjo patupdyti į kalėjimą, arba kurių Smetona dar gal neužmatė.

—o—

"Varpo" B-vė Padidino Kapitalą

"Varpo" B-vė kapitalas tapo padidintas dar dešimčiu tukstančių dolarių ir pardavinėjami nauji šėrai po $10 vienas.

VALANDĖLĖS

Apysakų, Dramų, Feljetonų, Eilių ir Parinktų Straipsnių Skyrius

AR KENKSMINGA EMIGRACIJA?

Rašo St. Miliauskas

Pastaruoju laiku kai prasidėjo emigracija į Braziliją ir Argentiną, spaudoje tenka matyti balsų, kad esą bloga ekonominė šalies padėtis sudaro emigracijos bangą ir kad, esą, vyriausybė kalta del nevaržymo emigracijos.

Kodel taip kalbama, savaimi aišku; mat dingsta šaly nerimas, nes atliekama darbo ir inteligentiška jėga randa išeitį emigruodama; gi tuo tarpu, tuliems nerimas yra reikalingas, kad butų galima turėti atramą savo politiniams tikslams pasiekti.

Emigracija nėra padaras vidujinės šalies padėties, bet gimsta del to, kad tauta jau yra emigravusi; kad ji nesitenkina vien savo valstybės ribomis.

Prieš didįjį karą tik Vokietija sugebėjo suturėti emigraciją išvysčius pramonę lygia Amerikai; bet jos nesuturėjo joki šalis, kur pramonė buvo silpnesnė, kur žmogus daugiau priklausė nuo žemės ukio.

Žemės uky tegali ramiai ir nevaržomai gyventi tik ukio savininkas, bet ne du ar trys vedę žmonės bevalgą iš vieno katilo. Bepigu šaukti del emigracijos kenksmingumo besėdint Laisvės Alejos restorane ir vaizduotis sau tautos pragaištį; bet visai kitaip šie filantropai užgiedotų, atsiradę su savo žmonėmis prie vienos virtuvės, prie bendro aruodo ir prie bendro lauko. Tokioje "komunoje" juos nė dviejų savaičių neišlaikytum; nesant vieno augštesnio šiam darbo ir gyvenimo vienetui, šeimininko — visi jie šoktų važiuoti į Braziliją ieškoti, nors su bizunu, bet gaspadoriaus, kurs juos suvaldytų...

Tas, kas kada nors yra emigravęs, nemato pragaišties emigracijoje. Kam šaly šerti sveikus žmones, galinčius darbą dirbti; o jo neturinčius? Kam rengti žiemos metu kalnų kasimą, kad jį lengviau galima nukasti vasarą; o jei žmonių bus stoka — pastatyti kasimo mašiną. Kam gyventi susigrudus po keles šeimynas į vieną butą, jei galima laisviau gyventi išemigravus atliekamam šalies gaivalui? Lietuva ir jos valiuta, dar daug metų priklausys nuo javų ir gyvulių eksporto; tai reikia žiurėti, kad tų javų kuodaugiausia galima butų eksportuoti, negu nenašiai pas save suvalgyti.

Kad važiuoja darbininkai ir ukininkai išnuomuodami ir parduodami ukius, tai nėra baisu; tas, kas ukį nupirks — rupinsis šeimininkauti ir dirbti; o jei neišleisti tą, kurs yra pasiryžęs emigruoti, tai nesvarbu, koki valdžia butų prie valstybės vairo; jis keiks ir bus opozicijoj; darbo našumo pas jį nebus; jis su gyvuliu drauge žiemą užsidaręs gyvens ir šauks, kad mokesčių išmokėti negali. Tai yra taip tikrai, kaip kad rytoj saulė patekės. Visai kitą vaizdą šis žmogus parodys, kai jis po kelių metų sugrįž į tėvynę smarkiai pamokintas, kaip reikia dirbti ir kaip reikia patį darbą organizuoti; kaip reikia branginti darbo dieną ir kaip reikia darbą gerbti.

Aš dar patarčiau emigruoti ne vien ukininkams ir darbininkams, bet ir musų inžinieriams, technikams, darbų vedėjams, kad jie išmoktų patys dirbti ir darbą organizuoti; nes iš kelių metų praktikos Lietuvoje, matau, kad žodis "darbingumas", "darbo organizavimas ir rimtas jo vedimas" šiems asmenims nelabai šiandie suprantamas ir aiškus. Tinginiauja ir prie darbo ristynių eina pora darbininkų (vaizdas matytas prie viešųjų darbų Žemaičių gatvėj), tinginiauja ir drauge su minia juokiasi ir inžinieris, nematydamas, kad du šimtu vyrų ir moterų stovi ir žiuri, kaip nebylys sukibo su byliu ir ritasi jau 15 minutų, voliodamiesi po purvyną; *200X15—50* valandų kainavo valstybei tos ristynės, nes ta minia stovėjo, o inžinieriams ir į galvą neateina, kiek nuostolių daroma taip darbą vedant. "Geriau brangiau užmokėk, bet daugiau reikalauk, negu mažai mokėk ir nieko nereikalauk." — sako Anglų darbo vedimo patarlė.

Del nesistematingumo, del bendro sutingėjimo ir, pasakysiu — ištvirkimo, ima kilti noras emigruoti kur akys veda. To noro niekas nesustabdys, o sustabdys tik krizis iškilęs tose šalyse, į kur emigruojama. Tas krizis netrukus bus, nes Europoje yra tokis žmonių augimo šaltinis, — kuris labai greit gali užpildyti darbo rinkos pareikalavimą, — dar esant taip tobulai susisiekimo priemonei — garlaiviui, o garlaivių keliaujančių per Atlantį dabar yra devynios galybės.

Ekonominis krizis jau prasideda ir Šiaurės Amerikoje; jis pasieks ir Pietų Ameriką, jeib tik karas Kinijoj šiek tiek apstabdys krizį nekuriam laikui.

Emigracija į Braziliją jau nekartą buvo, tik Lietuvą pirmą kartą pasiekė. Pavyzdžiui, Lenkai jau 80 metuose minių-miniomis išemigravo; daugelis, epidemijų pagauti, išmirė, gi užėjus kriziui, emigracija pati savaimi sustojo. Jokie raštai nė baidymai negelbėjo. Mums emigracijos nėra ko stabdyti, nes išvažiuoja atliekamasis gaivalas ir tie, kurie žemę turėdami, nemoka ir nenori jos dirbti; atvirkščiai — gi šaly pasilieka pats sumanusis ir energingasis gaivalas. Mažiau bus bedarbės, geriau vystysis technika ir gerbuvis, o išemigravę, už kiek laiko ims giminėms siųsti pinigų ir dauginti svetimos valiutos fondą.

Raginti, kad vyriausybė uždraustų važiuoti skolon, taipgi butų nesąmonė; mat toks uždraudimas imtų kelti nerimą šaly; nes tie, kas pinigų kelionei neturi, tai pasidarytų didžiausi valdžios priešai ir rėmėjai visokio raudonojo gaivalo; o tie, kas turi — išvežtų pinigus, išveždami valiutą. Reiškia, bedarbė nuo tokios emigracijos nė kiek nesumažėtų, o dar padidėtų; nes tie, kas turi pinigų, ėmę emigruoti liautusi leidę kapitalą apyvarton ir išveždami valiutą tiesioginiai veiktų į Lietuvos pinigų fondo sumažėjimą. Jeigu jau emigraciją drausti; tai ypač reiktų drausti pinigų išvežimą, o leisti važiuoti skolon.

Riksmas del emigracijos kenksmingumo yra keliamas tų, kurie norėtų turėti šaly bedarbę, skurdą, profsojuzus su bolševikų komisarais prie šaky ir argumentą prieš esamą tvarką.

Lietuvoje kasmet gyventojų prieauglis yra apie 20,000, o gyvenimo šaltiniai nekila tolygiai gyventojų skaičiui; užtai palengvinimui krizio, emigracija yra tik naudinga. Reikia susirupinti, kad išemigravę musų išeiviai, svetur neištautėtų, bet kad sukurtų ten savo spaudą ir kulturą, kaip kad Šiaurės Amerikoje Lietuviai, kurie tuo atžvilgiu šiandie stovi pirmoje vietoje. Svarbu musų emigrantus apsaugoti nuo komunistiškų žabangų, nes komunizmo nuodai tirštai gaubia mažiau kulturingas Pietų Amerikos respublikas; svarbu sukurti išeivių tautiškus spaudos organus, nes po pusės metų gyvenimo svetur, išeiviai pradės ilgėtis savo šalies ir kiekvienas širdingas tautiškas žodis, ims ugdinti stiprią tėvynės meilės ugnelę, kuri užmes visokius svetimus raudonus nuodus.

31—V—27.

o——o——o

JAUSMŲ BANGOSE

Tu pagauta, lyg paukštelis,
Mano rankose buvai.
Ką kalbėjome tarp savęs —
Neužmiršiu amžinai.
Tarp krutinių vilties siulas
Degė džiugėsiu karštai.
Ir lyg rukas pasikėlė,
Kilnus, draugiški jausmai
Rojus žemėn nusileido,
Tartum, laimės paslaptis.
Kelias gėlėmis nuklotas
Džiugino labiau užvis.
Bet likimas, tarsi, tyčia —
Ardė laimę pamažu.
Ir pribarstęs taką dagių;
Vos nesprogo jis juoku. — *Pr. Ymsrys.*

KAD BUTŲ TAIP.

Atnešk, pasauli, tu palaimą,
Sermėgio ainiams ir vaikams
Diena į dieną jie nuvargę,
Nakčia nemiega — alkani.

Atnešk Ramybės džiaugsmo šviesų, —
Širdis kaimiečio tuoj priims
Kaip viešnią, ašaroms pasotins,
Bet džiaugsmas tildys jų kančias...

Kad butų taip:
Toli kviečiai geltoni noksta,
Žaliuoja laukas avižų...
Ranka sermėgius širdį glosto:
— Nereiks badauti mums daugiau!
Ir sunų mažą nusitvėręs,
Apėjęs lauką jis rugių,
Namo sugrįžo.
Miškai mėlsvi toli siubuoja,
Nurimę snaudžia, — jie seni...
Laimingi žmonės! Kaimas auga,
Naujų bakužių jau šimtai.

Bet nebraudoja jau sermėgius,
Šiandien kitoki jau laikai!
Visi jie ponai, visi elgetos,
Visi jie lygus alei viens...

Gamta nutilo. Kaž-kur dainuoja...
Lyg verkia smuikai už miškų...
Toli kviečiai geltoni noksta. —
Laimingi šiandien jau visi! — *P. Cvirka.*

NAUJA EKONOMINĖ KURYBA LIETUVOJE

Rašo A.

Iš ekonominių klausimų čia norime išsiaiškinti du: I, kodel vyriausybė žemės ukio kreditavimą pasistatė pirmon vieton ir II, kodel dabartinė vyriausybė yra užsibriežusi kuogreičiausia išduoti dokumentus naujakuriams. Šiedu abudu dalyku visuomenėje sukelia daug spėliojimų, o opozicijos spaudoje net įtarimų. Opozicijos spauda kartais net prašneka, kad esamoji vyriausybė tuo norinti paglamonėti tam tikroms Lietuvos gyventojų klasėms. Tačiau tai yra didelė netiesa ta prasme, kad tai daroma su tikslu tuos luomus savesp patraukti. O jei tai yra atsiekiama apie tai negalvojant, tai čia matyti vyriausybės sugebėjimas tvarkyti krašto reikalai.

Žemės ukio kreditavimo pastatymas pirmon vieton eina grynai iš ekonominių. o ne politinių sumetimų. Valstybės pajamų balansai rodo, kad pramonės ir prekybos tarpimas ir pelningumas Lietuvoje pareina nuo to, iš kur imama tai pramonei medžiaga. Kadangi Lietuvoje pramonės medžiagą veik išimtinai pagamina žemės ukės, tai aišku, kad pramonės tarpimas neatskiriamai surištas su žemės ukio kilimu. Prekybos balansai rodo, kad valstybė didžiausias sumas pinigų gauna iš žemės ukio gaminių: linų, grudų, pieno gaminių, miško iš dirbinių. Taigi, butų labai neprotinga nesirupinti ekonomiškojo gyvenimo tarpimo pamatais — žemės ukiu. Žemės ukis yra be galo svarbu globoti dar ir del to, kad jis nudažo ir tiesioginiai veikia į krašto kulturinio veido formavimąsi. Štai kodel esamoji vyriausybė pirmon vieton iškišo žemės ukio kreditavimo klausimą, paskirdama dar šiais metais 18,000,000 litų tam reikalui. Visi demagogiški užmetimai prieš šiuos tikrus argumentus turi niekšiškai sudužti.

Panašus dalykas yra ir su pripažinimu naujakuriams nuosavybės dokumentų. Iki šiol žemės reforma buvo varoma pagreitintu tempu. Buvo laikomasi visai nesuprantamo principo: kuogreičiausia žemę išdalinti, nesvarbu ar ją kas dirbs, ar ji dirvonaus, kaip ir dvarininkų valdoma kad dirvonavo. Viso to akyvaizdoje atsidurėme prieš tokį faktą: naujakuris gauna žemę, nuosavybės gi dokumentų neturi. Neturėdamas nuosavybės dokumentų naujakuris šiaip galvoja: žemės sklypą gavau, bet nuosavybės dokumentų neturiu, tad, aš neskubėsiu nei gerų trobesių statyti nei tos žemės tvarkyti, nes man ją gali vėl atimti. Štai priežastis, del ko milžiniški išdalytos žemės plotai tebedirvonauja. Dabartinė vyriausybė laikosi čia šiokio principo: ***laisvė visiems, kas nori žemę dirbti, tedirba, kas jos nenori, tas tegul parduoda savo sklypą norinčiam dirbti.*** Štai del ko dabar žemės ukio ministerija su paskubomis išduoda naujakuriams nuosavybės dokumentus. Kiekvienas naujakuris gautą žemę galės sunaudoti, kaip tinka: ar pats apdirbti, ar, jei tingi, kitam parduoti, kuris be abejo, pirkęs, stengsis ir išnaudoti. Esamosios vyriausybės tikslas ką nors glamonėti, čia yra nieku nepagrįstas, o tik pik tos valios žmonių prasimanytas. ***Salus rei publicae suprema lex esto.***

The 1st baby

Pirmutinis kudikis išauklėtas Eagle Brand Kondensuotu pienu dabar turi 70 metų. Nuo 1857 metų tai geriausias kudikiams maistas

Borden's EAGLE BRAND CONDENSED MILK

The Aeolian Duo-Art

NAUJI LIET. REKORDAI

Kipro Petrausko

No. 19 Širdelės Moterų
Demonas (Sodeikos)
No. 21 Dudelė
Bernužėli Nesvoliok
No. 22. Stasys
Plaukia sau laivelis

J. Olekos

No. 17. Blusa (Ha! Ha!)
Pusiaunaktį mušus baugiai.
No. 20. Malda.
Stasys.

Lietuvos Operos Artisčių

No. 72. Margarita (iš "Fausto")
Dvarijonaitės
Arija (iš "Samson ir Dalila"
Grigaitienės
No. 23. Oi berneli vienturi
Sodeika-Grigaitienė
Visur Tyla.
Sulgino

Juozo Babravičiaus

No. 73. Karvelėli.
Plaukia sau laivelis — *$1.25*
No. 1. Aguonėlės
Kur bakužė samanota
No. 2. Tykiai Nemunėlis
Visur Tyla
No. 3. Ne margi sakalėliai
Bernužėli nesvoliok
No. 4. Lolita
April
No. 5. Gale sodno rymavo
Švint aušrelė

Kaina po 75 centus
persiuntimas 50 centų.

VIENYBĖS REKORDŲ SKYRIUS
193 Grand St., Brooklyn, N. Y.

Telefonas Greenpoint 3359

K. & M. CO.
UŽSISAKYKIT SKILANDŽIUS ĮVAIRIOMS PRAMOGOMS

Didžiausia Lietuvių Mėsinyčia

Suvienytose Valstijose Amerikoje

Galima gauti tikro Lietuviško Skilandžio, Paršiukų, Kumpių ir visokios rųšies dešrų, pagal prieinamiausias kainas. Parduodame ogulniai ir paskirai ant vietos ir išsiuntinėjame ant pareikalavimo į visas kolonijas. Reikale kreipkitės ypatiškai ar per laiškus —

A. Vikrikas, Savininkas

123—125 GRAND STREET, BROOKLYN, N. Y.

URUGVAJAUS SPAUDA APIE LIETUVĄ

Rašo S. Dambauka

Nepersenai "Iliustruotoj Lietuvoj" buvo pažymėta, kai kas iš bendrumų tarp Lietuvos ir Urugvajaus respublikų. Nekartosiu. Čia noriu pabrėžti tik tą faktą, kad Urugvajaus spauda labai gražiai atsiliepia apie Lietuvą.

Žinomas literatas Benigno Ferrario, iliustruotame priede prie didžiausio dienraščio "La Manana" ("Rytas" vasario 20) plačiame straipsny "Los Lituanios a traves de su literatura popular" čia didelę reklamą padarė lietuviams literatiniuose šios respublikos sluogsniuose.

Visa eilė politinio pobudžio straipsnių apie Lietuvą buvo įdėta "La Manana," "El Dia," "Justicia," The Montevideo Times" (anglų kalboj) "El Plata" ir kituose dienraščiuose. Tai įvyko po Lietuvos—Rusijos draugingumo sutarties pasirašymo, Gruodžio 17-tos d. įvykių ir bendrai del komunistinės propagandos Lietuvoj.

Dažniausiai dedamos kablegramos iš Varšuvos. Jos paprastai pilnos prasimanymų apie Lietuvą. Kaip kiekviename pasaulio centre, taip ir čia, yra Lietuvos draugų dorų svetimtaučių tarpe. Jie kas plunksna, kas, "interview" Lietuvos kovą už savo šalies laisvę teisingai nušviečia.

Čia yra ir Lietuvių, kurie Lietuvos vardą augštai iškėlė svetimtaučių tarpe. Pažymėtinas p. Ildefonsas Lengvenis, iš Gruzdžių į čia atvyko 1907 metais ir šiandien turi augštą vedėjo vietą Swifto kompanijoje. Dirbdamas su Amerikonais, jis puikiausiai kalba angliškai. Abu sunųs, Ildefonsas ir Luiz, nors čia gimę, bet gerai kalba lietuviškai ir abu mokosi "Escuela Industrial de Mecanica Electricidad," pirmasai elektros, antrasai mechanikos skyriuj. Lietuvybės jie įkvėpti iš savo mamytės, kilusios iš Papilės. Tad p. Lengvenis turi visą albumą iškarpų apie Lietuvą iš vietinės Ispanų ir Anglų kalba spaudos ir atsitikus ginčams apie Lietuvą, jas demonstruoja. Jis labai daug Lietuvių sušelpia ir į darbą įtaiso. Ypač prieš karą čia buvo retenybė Lietuvį sutikti.

Dabar Montevideo mieste Lietuvių gyvena 8-9 šimtai ir vis kasdien dauginasi.

Iš seniau gyvenančių čia pažymėtinas: Vincentas Milkutis — Cacaboj, ir Martynas su Juozu pačiame mieste. Tai krautuvininkai ir rodos vienintėli Lietuviai biznieriai. Dabar atvažiuojančius jie vadina karo pagadintais žmonėmis, kurie be knygučių produktams kreditan imti neišsilaiko.

Darbai čia tik sezonais. Pradžia kiekvienam labai sunki. Iš laivo išlipęs kiekvienas taikosi, kaip nors atgal Lietuvon smukti ir jau ten dirbti, dirbti ir dirbti; kad nereikėtų matyt suodinų anglių lioduotojų, ledaunėse mėsos nešiotojų, gelžkelių kasėjų, gatvių pylėjų, kurie čia savo 8 ir daugiau valandų dirba be jokios pertraukos, be pasilsio, be pypkės užsirukymo, be pasikalbėjimo. Nėra už ką gryžti — prasideda amžinas valkiojimasis, keikimas, prie komunistų šliejimasis.

Geriems amatninkams ir žmonėms nors su kelių šimtų dolarių kapitalu, Ispanų kalbą pramokus, sunkiai dirbant, šio to pasiekti galima; bet lauko darbininkams ir kad ir mokytiems žmonėms be profesijų čia ateities nėra. Visoj Pietų Amerikoj juos laukia skurdas, dantų griežimas ir pilvo susitraukimas.

Pastebėta, kad paskutiniu laiku Kauno emigracijos biurai baisiai apgavinėja Lietuvos emigrantus, nevienodą kainą imdami už tos pačios klasės, to paties laivo bilietus ir begėdiškai primeluodami, kad čia jų (emigrantų) darbai laukią, etc.

Prie progos noriu pažymėti, kad Argentinos Lietuviai leidžia komunistinės pakraipos savaitraštį "Rytojų" ir beveik vien tos pakraipos organizacijosna šliejasi. Organizaciniame darbe Lietuvos konsulato įtakos nesijaučia.

Brazilijoje gražiai pradėtą organizacijos darbą sudemoralizavo tulas "Lietuvis" Vincenty Žakarauskas, lenkų pavarytas, komunistų nepriimtas tipas, kuris, susidėjęs su tulu (garsiu) Vaiciekausku, šimtais milreisų renka nuo žmonių pinigus ir iš to gyvena. Savo bizneliui, jis ir "komitetą" sudarė ir "čarterį" išsipirko. Jis daro Lietuviams gėdą ir išnaudoja juos.

Jeigu emigracija Pietų Amerikon eis tokiu tempu, kaip dabar, tai per 10-15 metų į čia privažiuos bent 100,000 lietuvių. Savo keliu šis materikas kils, eis prie savos industrijos, gamyklos. Šios šalies lietuviška ateivija reikalinga labai rimtos Lietuvos valdžios domės.

— Lietuva.

Redakcijos Atsakymai

Korporantui, Kaune: — Panašios informacijos dedamos laikraštin tiktai nuo mums pažįstamų arba musų pažįstamų patikrintos. Tamsta gi mums ne esate pažįstamas, todel nedėsim. Ir vien tik delto, kad mes norime teisingomis žiniomis vadovautis.

Baltimoriečiui: — Ačiu už iškarpą. Ir kaip tik ji bus panaudotina!

D-rui Graičiunui: — Nors rašėm laišku, bet pakartojame ir viešai: be reikalo Tamsta vedate kampaniją prieš SLA. vyriausybę per komunistų laikraščius. Yra tam organas, Pildomoji Taryba ir tikrai lietuviškoji spauda, o ne "lietuviškai kalbančių rusų" organai. Visai neamerikoniškai Tamsta darot. Pas Amerikonus niekas save gerbiantis prieš savo organizacijas tokios pakampinės kampanijos neveda.

ĮTARSINKITĖS "VIENYBĖJ"!

Iš Amerikos Lietuvių Gyvenimo

Čia Talpinama Žinios iš Amerikos Lietuvių Gyvenimo Išimtinai. Rašo Musų Gabausi Korespondentai Apie Teatrus, Prakalbas, Balius ir Bendrą Lietuvių Judėjimą.

CHICAGO, ILL.

Dar iš Buvusio Sandaros Seimo

Čionai buvusio Sandaros seimo protokole, kuris atspausdinta "Sandaroje", yra daug kas apleista ir todel įsiskverbia neaiškumų. Tarp kitų neaiškumų yra ir p. A. A. Tulio reikalas. Protokole pasakyta, kad p. Tulys buvo pakviestas kalbėti. Bet "Tulys savo kalba pradėjo pulti kai kuriuos pašalinius asmenis ir vartoti koliojančius žodžius, tuomi jis sukėlė didžiumą atstovų ir jo kalba buvo nutraukta." Tokiu pasakymu užgaunama tik interesuotas asmuo, bet nieko skaitytojui suprantamo nepasakoma.

Aš, kaipo buvęs seimo atstovas, noriu tame reikale pareikšti savo mintį, ar reikėjo p. Tuliui kalbą "nutraukti." Kad būčiau aiškesnis, aš čia paduosiu p. Tulio kalbos turinį. Jis buvo toksai:

"Šio seimo, kas jis ir mažas, kad ir neatstovaująs didžiumos sandariečių, tarimai vistiek turės nemažai reikšmės musų partijos ateičiai. Sandara gimė tuo momentu, kai buvo reikalingas Amerikiečių Lietuvių rimtas susidomėjimas savo tėvynės Lietuvos likimu. Sušauktas pažangiosios Lietuvių visuomenės seimas New Yorke Lietuvos reikalais, aiškiai įrodė Lietuvos patriotams, jog bendrai su internacionalo gaivalais negalima dirbti Lietuvos naudai. Ir tuomet tą seimą tautininkai, vedami Dr. Šliupo ir p. J. O. Širvydo, apleido seimą, palikdami jame vienus socialistus. Kitoj svetainėje susirinkę, sutvėrė Nepriklausomybės Fondą. Ir čia pat užsimezgė Tautininkų Partija, kurią dar labiau sutvirtino vėlesniame suvažiavime Philadelphijoje. Taigi, Sandara gimė tikslu, kad pažangius Lietuvius patriotus atriboti nuo internacionalistų, paklydusių Lietuvių — besivadinančių socialistais. Šiandien gi ką mes matome? O gi matome, kad kai kurių musų pačių sandariečių, ar tai kokiais asmeniškais išrokavimais, ar tai nevykusia orientacija, mes vėl esame tempiami į bendrą veikimą su socialistų likučiais. Bet sandariečiai, tikri Lietuvos patriotai, pirma negalėjo ir dabar taip pat negali veikti bendrai su tais, kurie nepersenai deklamavo "Lietuvai nė cento," kurie Amerikiečių nupirktą Laisvės Varpą, kuris dabar kaba Lietuvos Karo Muzėjuje, vadino "skambalu"... žodžiu, kurie kiekvienam patriotingam rimtesniam darbe darė kliutis... (Čia pp. Valančius ir Vaidyla jau pradėjo kelti triukšmą. Bet seimo atidarytojas juos sudraudė).

"Matote, gerbiamieji, kokių mes žmonių savo partijoje susilaukėme. Jei šis seimas nepajėgs šių šašų nugydyti nuo musų partijos kuno, tai Sandaros ateitis jau tamsi... Nežiurint to, kad kasdieną per paskutines prieš seimą dienas buvo varoma provokacija per "Naujienas," kad suskaldžius Sandarą, vistiek kai kuriems musų Grigaitis yra all right. (Trys asmenys trukšmauja. Pirmininkas juos stabdo).

"Netolerancija kito minčių-nuomonių, menkas išsiauklėjimas jau čia pat pasireiškia. Bet, dėja, tie žmonės, kurie.... tie žmonės pretenduoja į Sandaros vadus. Ne to mums reikia, gerbiamieji, reikia mums išmokti nusileisti vienas kitam, reikia mums išmokti pagerbti vienas kitą. Netenka ieškoti gudruolių, kurie mokėtų vienybę ardyti. Bet nedaug mes rasime tokių, kurie sugeba palaikyti vienybę ir auklėti ją. Sandara yra neskaitlinga nariais. Sandara yra silpna; jai reikia visų musų ir dar daugiau, kad išsilaikius; bet gi kai kurie musų esame pasiryžę skaldyti ją. Del centro išsišokimų, p. Širvydas, musų tautininkų pionierius, turėjo pasitraukti iš Sandaros. Karpavičius tapo suspenduotas. Galite sakyti, kas jums patinka, tie žmonės vis tik tautininkų stulpai. Tačiaus šiandien mes atsukome jiems nugarą ir ištiesėm ranką savo priešui. (Kai kurie trukšmauja).

"Vienas svarbiausių klausimų, kuriuos šis seimas turės išspręsti, yra tas, kaip Sandara turi žiurėti į dabartinę Lietuvos valdžią. Amerika, Anglija, Rusija, Italija ir kitos šalys pripažįsta ją kaipo teisėtą Lietuvos valdžią. Tuo tarpu musų organas randa reikalo dėti ją į kabutes, kas reiškia nepripažinti ją kaipo Lietuvos valdžią. Kai kurie sandariečiai nori manyti, kad Lietuva šiuom momentu yra visai be valdžios. Gaila ir keista, bet faktas. (Kai kurie triukšmauja).

"Kitas svarbus klausimas yra Sandaros santykiai su Lietuvos partijomis. Butų Sandarai į sveikatą neturėti laikinai ryšių nė su viena Lietuvos partija. Šiandien tačiau Sandara yra perdaug tvirtai susirišus su valstiečiais liaudininkais. Kitaip sakant, Sandara įlindo į valstiečių liaudininkų rankovę, kurios galą Makauskis, Radys ir pagaliau Pronckus bando visai užgniaužti, kad Sandara pasiliktų visai akla. (Kįla didelis trukšmas).

"Nesikarščiuokite, gerbiamieji. Aš savo vietoj ir kalbu svarbiais reikalais, kurie yra surišti su musų partijos ateičia..."

Tačiau triukšmadariai čia nebesiliauja. Kodžiui vadovaujant jie sustojo ir reikalauja, kad p. Tulys nebekalbėtų toliau. Seimo atidarytojas malšina juos, bet p. Kodis reikalauja, kad seimo dalyviai balsuotų nebeduoti toliau p. Tuliui kalbėti. Dr. Drangelis, Gasiunas ir k. nurodo, kad tas negalima, nes seimas dar neatidarytas ir tt. ir p. Tulys gerai kalba. Tulys pareiškia, kad del ramumo, jisai baigiąs kalbą. Bet p. Kodis užsispiria, kad balsuoti atimti p. Tuliui kalbą. Taip ir padaryta.

Bet tas padaryta ne su vienu p. Tuliu. Seimui atsidarius, kai kuriuose klausimuose tapo nutraukta kalba Dr. Drangeliui, pp. Gasiunui, Krukoniui ir man pačiam. Iškilus Tulio ir Radžio klausimui, man bandant palaikyti Tulio pusę, neduota pabaigti kalbos ir kitiems, kurie palaikė Tulio pusę, taip pat neduota išsireikšti. Tas gi iššaukė nemalonumų, kurie negalėjo pasibaigti seime.

Todel, man rodos, kad p. Tuliui nereikėjo kalbą nutraukti. Ir tas nebutų atsitikę, jei nebutų trukę gerų norų ir tolerancijos pas kai kuriuos atstovus.

K. Rugis.

P. S. Siunčiu į "Vienybę", nes "Sandara," musų organas, jau kartą uždėjo cenzurą mano straipsniui Makausko klausime.

K. R.

BAYONNE, N. J.

Ką Žmonės Myli

Liepos 10 d. įvyko A. L. P. Klubo išvažiavimas Williks farmoj, Linden, N. J. Nors diena buvo lietinga, bet publikos važiavo net 3 pilni dideli bussai ir 2 trokai. O kiek dar privažiavo savo privatiškais vežimais! Tai faktas, kad Piliečių Klubą žmonės myli.

Išvažiavimo vieta puiki. Yra vasarinė svetainė šokiams ir upelis tyro, nesuraus vandens maudymuisi; tik nėra kur išsinuomoti maudymosi drapanų. Apie tai komisija plakatuose tu rėjo pagarsinti, — tai butų daug kas nusivežę savo iš namų.

Nors diena buvo nešilta, lietinga, netikus bizniui, bet visvien atrodo klubui liks nemažai pelno.

Į Piliečių Klubą priklauso ir tokie visų gerbiami, turtingiausi musų kolonijos Lietuviai, kai M. Viačkis, F. Milvidas. Klubas turi įdėjęs į miesto darbą 2 Lietuviu: "fajermoną" ir tulkių.

Reporteris.

BALTIMORE, MD.

Pavojingos Maudynės

Murley Creek upė yra už Curtis Bay miestelio. Toji upė gana gili ir turi pakraščiuose daugybę duobių, kur maudytojas negali išvengti pavojaus. Gyvas įrodymas, kad kas metas po kelis Lietuvius ši upė yra prarijusi. Praeitą savaitę prarijo p. Steponiutę, o kitos dvi tapo išgelbėtos. O kiek svetimtaučių ji pririja? Tai antroji sesuo munšaino.

Gaila, kad minėtos upės kraštai apgyventi musų tautiečių. Rodos, gražu ir linksma juos atlankyti, bet sykiu pavojinga. Butų neprošalį, kad musiškiai tuos vasarnamius perleistų atsargesniems svetimtaučiams, o patys pasiieškotų tinkamesnę upę.

Atsiprašau tų Lietuvių, kurie turite palei tą upę vasarnamius, pasakydamas kad turėsite juos už pusdykį parduoti jei neapsižiurėsite.

Saviškis.

Skaitykit ir Platinkit "Vienybę"

ŽMOGAUS AMŽIUS

Žmogus tiek senas, kiek jo organai, jis gali buti sveikas ir vikrus 70 metų jei gyvybės organus laikys sveikais. Gerkite vandens ir bandykite

GOLD MEDAL HAARLEM OIL CAPSULES

Pasauly įgarsėjęs vaistas inkstų, skilvio, puslės ir šlapumo bėdų nuo 1696; akstina gyvybės organus. Visose aptiekose, trejopo didumo.

Itškokite vardo GOLD MEDAL ant kiekvienos dėžutės ir neimkite kitokių.

Bell Phone Poplar 7545
A. STANKUS
— Lietuviškas Graborius —
Geriausias patarnavimas,
Daug metų patyrimo
1023 Mt. Vernon St.
Philadelphia, Pa.

Telefonas W.-B. 7799

Dr. Vincas L. Brookus
LIETUVIS DENTISTAS
8 So. Main Street
Wilkes Barre, Pa.
(2-ros lubos — kambarys nr. 19)

M. M. ŠLIKAS
Lietuvis Advokatas
2433 E. Allegheny Avenue
Philadelphia, Pa.
Tel. Regent 0648
Namų Tel. Michigan 5751

TARKAI

TARKAINIAI

Didelis Žadėtojas

Grigaitis aną dieną pažadėjo suteikti ilgą eilę vardų socialistų, kurie paskui tapo tautininkais, bet vėliau vėl gryžo pas socialistus. Jau du mėnuo praėjo ir tos virtinės "didvyrių" nematytí.

Dabar jis žada išvardinti visą eilę įžymių Lietuvos socialdemokratų, kurie esą negali gyventi Lietuvoje. Bet vos rado — vieną Ivanauską. Net Plečkaitį ir tą vėl apgyvendino Kaune, nors tas žmogelis Rygoje.

Kalti, Kaltinkim Kitus

Pruseika, kiek drutas, rustau ja ant "Tėvynės" redaktoriaus, kad tas deda ištraukas iš "Vienybės" visuomenei įdomiais reikalais. Bet, gerbiamas drauge, kokį Tamista laikraštį visu-pirmiausia griebi į rankas, jei ne "Vienybę?" Ir kokius redaktorius daugiausia kasdien giri, jei ne "Vienybės?"

Ir vargšė "Nelaisvė" veik kas dien ištisomis *špaltomis* persispausdinėja straipsnius iš "Vienybės." Kodel? Todel, kad tai geriausias laikraštis Amerikoj ir turi daugiausia šviežių, gerų ir teisingų žinių!

Bedarbis

Maršalas Foch vėl pranašauja didelį karą. Turbut žmogeliui nusibodo be darbo ir medalių buti.

All Around Man

Buvęs "Darb." redaktorius, Gudas, kurio pasikėlimas į metodistų kunigus taip nepavyko, dabar uždėjo krautuvę Chicagoje, kur pardavinės, anot "Draugo":

"Draugą" su "Laivu."
Škaplerius ir maldaknyges.
Šaltakošę ir saldainius ir
Minkštus gėrimus.

PAMOKA IŠ ASTRONOMIJOS

(Per vasaros karščius Pasiskaityti)

SAULĖ — tai toks šviesos rutulis, nieko bendro neturįs su Mahanojaus "Saule." Ji yra priežastis visokių oro permainų, todel suteikia pasauliui devynis nuošimčius nereikalingų kalbų. Ant jos yra kažkokie plėmai, kurių vienok daug mažiau, negu musų veikėjai vieni ant kitų atranda.

MĖNULIS — tai visai tautai nakties šviesa, kartais vadinamas jaunavedžių piršliu: ar kas iš to išeina, ar ne, bet visgi daugelį širdžių suklaidina. Labai gražus pasižiurėti, ypač nakties laike kur sodne ar parkuose sėdžiant ant suolo su panele. Poetai labai jį mėgsta, nes jo žodis poezijoje gražiai sudaro rymą: skritulis, Jonulis, atsigulęs ir tt.

ŽVAIGŽDĖ — bile kokis gerai prikabintas dangaus kunas; daug skiriasi nuo teatro ir filmų žvaigždžių, kurios nėra taip gerai prikabintos.

JUPITERIUS — didžiausi iš planetų, kurios skersis turi 87,000 mylių ir 3 colius (jei netikit, persitikrinkit). Kadangi Jupiteris moterių nemėgsta, todel tenai jų nė vienos nėsą, ir delto ten viešpatauja amžina tyla.

VENERA — skaisčiausi iš planetų, tas reiškia, kad butų labai mokinta. Bet taip neatrodo, nes ji bėgineja nuo Saulės apie 67,000,000 mylių atstumo. Kas čia per gudrumas, taip toli nubėgti nuo motinos? Pas mus net su automobiliais nieks taip toli į laukus neišlekia!

MARSAS — tai yra planeta, kuri dažnai laikraščių karikaturose atvaizduojama, bet daugiau nukenčianti nuo kaimiečių, kurie ją sumaišo su Marksu. Apšviestoji visuomenė turi aiškinti, kad Marsas su žydeliu Marksu nieko bendro neturi.

SATURNAS — tai vandeniu užšalusi planeta, nelyginant ais aksis. Turi aplink save du žiedu, lyg tai butų vedybų symbolis; bet ir tas nesuprantama, kadangi, sulyg mokslo ištyrimo, Saturnas tebėra senbernis. Jo laikotarpis apsisukimo (revoliucijos) yra 29 metai, taigi bis kešni trumpesnę turi revoliuciją už Rusijos.

PRADEDA GRYŽTI DIPLOMATAI

New York. Sugryžo p. Vitaitis, kuriam pasisekė suorganizuoti bolševikus prieš save į kovą.

—o—

Brooklyn. Sugryžo ir kitas diplomatas — tai senbernių agentas p. Petras Kaltavičius, kuriam pasisekę sukelti senbernių upą Baltimorėje ir Philadelphijoje. Jie tenai atgaivinę nesenai numirusias senbernių kuopas, kurios dabar pasiryžę vėl paimti bendrą frontą prieš .... senmerges.

MUSŲ KLAIDINIMO BLIURAS

Ne Balsas, Bet Riksmas

Klausimas: — Ar visuomet duetą gali sudaryti tik du geri dainininkai? — ***B. E. Balsis***

Atsakymas: — Ne butinai tas reikalinga. Antai Grigaitis ir Pronckus, visai rodos prasti dainininkai, bet puikų sudarė duetą giedoti šv. Makaro hymną.

Kada Kinietis Skubinasi

Kl.: — Aš girdėjau, kad ir Kinietis buna kai kada areštuojamas už perdidelį greitumą. Kaip tai gali atsitikti? — ***O. A. U.***

Ats.: — O, taip. Kinietis areštuotas už perdidelį greitumą, teisinasi, kad jis tada ėjęs pas gubernatorių.

NUO KLEBONIJOS TREPŲ

— Niekas nesveikina su laime senbernių, bet iš kitos pusės, niekas jų neskundžia ir teisman reikalaudamas persiskyrimo.

— Net ir Anglijoje dar nėra lygios teisės vyrų su moterimis. Pavyzdžiui, vyrui tebėra palikta privilegija permainyti sprogusią automobilio šiną.

— Ant galo maž ir sulauksim aukso gadynės, su išradimu lankstaus stiklo, kuomet škotas galės bonką išversti ir dugną išlaižyti.

— Namai yra vieta, kur tau laiškai pareina.

— Gėrimas yra blogas daiktas, bet kartais pasiskubinus išgerti, gali prigauti prohibicininką ir jis nebeturės ko konfiskuoti.

— Kiekviename klausime yra dvi pusės — moteries pusė ir klaidingoji pusė.

ŠIS-TAS

("Tarkai" surašė — Vks.)

Tautų sąjunga panaši į gelbėjimo diržą, nupieštą ant pakraščio uolos.

Mano pažįstamas menševikas tarnauja juriskonsulto (teisių patarėjo) pareigose banke. Iki šeštos valandos jis pagal tarnybos pareigą gina kapitalą, o po šešių pagal partijos nurodymus po juo kasasi. Kaip galima tai sutalpinti?

Seni šokiai padėdavo jungtuvėms didėti. Nauji — padeda didėti persiskyrimams.

Pats lengviausis ir pats sunkiausis mokėjimas — politika: visi jos griebiasi, ir niekas joje nieko nesupranta.

Atstumas vienodai pavojingas meilei ir honorarui (atlyginimui iš redakcijos): meilė atšąla, honoraro neišsiunčia.

Mano pažįstamas — Jonas randa, kad skaitymas gatviškų romanų geriausias budas ilsėjimuisi smegenų. Tiktai negalima suprasti, kam jam tas reikalinga. Juk jo ir taip visą amžių ilsisi... .

Muštynės parlamentuose yra tiek pat niekams tikusios, kaip boksininkų žodiškas diskutavimas.

Moteris, kuri mėgsta politiką, yra panaši į padukusią kanarką.

Geriau akmenys inkstuose, negu korekturos klaida eilėraštyje.

Recenzijos apie naujas filmas panašios į eiles prozoje, parašytas biržos meklerio.

Kuomet aš žiuriu į žvaigždėtą dangų ir manau, kiek ant kiekvienos žvaigždės kvailių ir politiškų partijų, aš pradedu su didesniu kantrumu manyti apie musų mažą žemę.

Rusų emigrantai (nuo revoliucijos jų tėvynėje), flirtuoją su "revoliucijos užkariavimais", paeina pagal tiesų kelią nuo tų žemės gusarų (kurie pėsti vaikščiojo), kurie, apsikasę užpakalyje, tikino kadaise Riazaniaus (Rusijoje) kaimiečius kariauti iki pergališkos pabaigos."

Klausimai ir Atsakymai

Paruošė J. K. Urbonas

Kl.: — Koks tolumas tarp žemės ir saulės?

Ats.: — Abelnas tolumas yra 93,000,000 mylių vasaros laike ir 90,000,000 mylių žiemos laike.

Kl.: — Koks didumas Suv. Valstijų sauszemio?

Ats.: — 3,026,789 ketvirtainės mylios.

Kl.: — Kokia moteris pirmutinė likosi išrinkta į Suv. Valstijų kongresą?

Ats.: — Jeanette Rankin, iš Montanos valstijos, kuri tarnavo nuo 1917 iki 1919 metų.

Kl.: — Kokie yra trys žodžiai Anglų kalboje — ir kitose — kilę iš Arabų kalbos?

Ats.: — Alkoholis, Algebra ir Alkalis.

"DIRVA"
(Eina 12-ti metai)

Populiariškas visuomenės savaitinis laikraštis talpina mokslo, literaturos ir kitokius gražius, lengvus skaitymui raštus, senoviškas pasakas, kokias visi mėgsta skaityti; Lietuvių Liaudies Dainas, kurias visi Lietuvoje dainavome jauni budami; plačiai rašo apie Sportą, atsižymėjusius musų tautos vyrus ir tt. Kaina metams $2. Pamatymui siunčiaime dovanai. Reikalaukit kopijos tuojaus.

"DIRVA"
6820 SUPERIOR AVE.
Cleveland, O.

Užrašykit "Vienybę" Savo Giminėms ir Pažįstamiems Lietuvoje

NAUJIENOS

Ar Tamsta ieškai žinių, gimstančių kasdie įvairiose pasaulio dalyse, kaip tai: politiniai perversmai, streikai, revoliucijos, moksliniai išradimai, taipgi žinių iš Amerikos lietuvių gyvenimo ir apie Lietuvos padėtį,—tai skaityk "Naujienas" kasdie—rasi.

Tukstančiai Amerikos lietuvių skaito "Naujienas" kasdie; šimtai "Naujienų" kasdie yra išsiunčiama į Lietuvą ir kitas dalis svieto, kur lietuviai gyvena. Lietuviai myli "Naujienas", nes "Naujienos" nuoširdžiai tarnauja lietuvių visuomenei.

Todelgi kviečiam ir Tamstą tuoj užsisakyti dienraštį "Naujienas" — kaina: Amerikoj metams—$7, pusmečiui—$3.50, trims mėn.—$1.75. Į Lietuvą ir kitas dalis svieto: metams —$8, pusmečiui—$4, trims mėn.—$2.

Pinigus už prenumeratą siųskite šiuo adresu:

NAUJIENOS
1739 So. Halsted St., Chicago, Ill.

TEL. GREENPOINT 3849.

Geros Drapanos pagražina Žmogaus Asmenį!

PRANEŠAME VISIEMS

Kad laikome gatavai padarytus visokių madų siutus. Geros materijos ir gero padarymo.

Priimam visokius užsakymus drapanų siuvimui

KAINA PIGI.

Schneider Bros.
Merchant Tailors
285 GRAND STREET
NETOLI ROEBLING ST., BROOKLYN, N. Y.

Per virš 25 metus mes siuvame drapanas ant užsakymo. Ir patenkiname griežčiausius madų reikalavimus, duodame geriausią materiją ir gražiausį darbą. Tą liudija musų 27 metų įstaiga.

DIDELĖ PERMAINA PO 10 METŲ PAS
MACYS BROS. FURNITURE CO.

Namas Pertaisytas Moderniškiausiai; Furnišiai Vėliausios Mados, Tik ką iš Dirbtuvių. Stock'as Dvigubai Padidintas; Gvarancija iš Dirbtuvių Daugiau Užtikrinama; Patarnavimas Daug Tobulesnis Del Publikos. — Išmokėjimo Sąlygos Lengviausios

REIKALINGA KETURIŲ GABIŲ SALESMONŲ DIRBTI OUTSIDE DARBĄ ANT KOMISO. DEL PLATESNIŲ INFORMACIJŲ KREIPKITĖS:

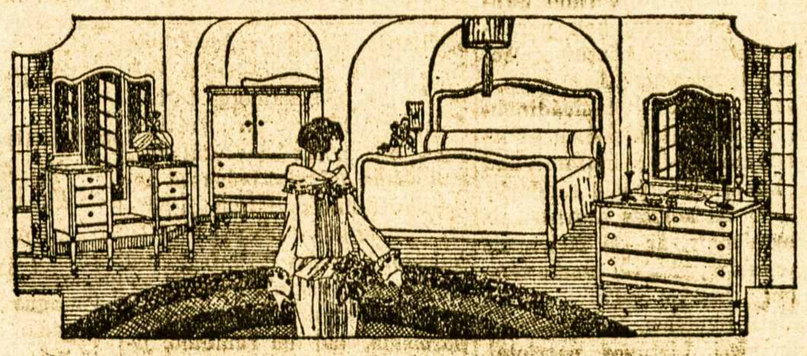

198-200 GRAND STREET BROOKLYN, N. Y.
TARPE DRIGGS IR BEDFORD AVENUES
Pristatom į visas New Yorko ir Brooklyno apylinkes Dykai ir Saugiai

MILIONO DOLARIŲ SALĖ

Puikiausi Brooklyne vieta Baliams, Vestuvėms, Vakarienėms, Vakarėliams, Prakalboms, Koncertams ir Banketams. — Gražus, moderniški kambariai susirinkimams.

Draugijos, pavieniai ir rengimo komisijos visados maloniai gaus pilnas informacijas pas —

MILLER'S GRAND ASSEMBLY
The $1,000,000 Ball Room
318 Grand Street
Cor. Havemeyer Street, Brooklyn, N. Y.
Tel. Stagg 7798

Tel. 2320 Greenpoint —:: ::— **Telephone 7867 Main**

GRABORIUS
JUOZAS GARŠVA

Mano firma gerai atlieka sekančius darbus: išbalsamuoja ir laidoja mirusius ant visokių kapinių. Pagrabus parnešia nuo paprasčiausių iki prakilniausių. Parsamdo karietas laidotuvėms, vestuvėms, krikštynoms ir kitiems pasivažinėjimams.

Viršui minėtais reikalais kreipkitės pas mane, o būsit užganėdinti

231 Bedford Ave. OFISAI: ***264 Front Street***
BROOKLYN, NEW YORK

JONAS S. LOPATTO
Advokatas
301-305 Dime Bank Bldg
12 North Franklin St.
Wilkes Barre, Pa.
Skolina Pinigus ant Mortgedžių

LIETUVIŠKA AKUŠERKA

Marijona Tamkienė

Prie palagų ant pareikalavimo dieną ar naktį, taipgi nedėldieniais. Darbą atlieka atsakančiai už prieinamą kainą.

138-31 LLOYD RD.
(Otto Place)
JAMAICA, L. I.
Telephone: Republic 6233

Tel. Greenpoint 7831

LIAUKUS FOTOGRAFAS

Fotografijos imamos yra visada, dieną ar naktį, nėra skirtumo.

Šiuomi pranešu, kad ir automobilius parsamdau del vestuvių, šermenų ir taip visokiems pasivažinėjimams. Karai naujausios mados.

Reikale kreipkitės sekančiu adresu:

214 Bedford Avenue
(tarpe N. 5th ir N. 6th gatvių)
Brooklyn, N. Y.

LOTŲ SAVININKAMS SVARBU!

NELAIKYKIT TUŠČIAIS SAVO LOTŲ, NES DAUGEL NUOSTOLIŲ TURIT!

Batvinis Brothers apsiima pastatyti namus ant jusų lotų Brooklyno ir New Yorko apielinkėse visokio didumo, kokie tik yra pageidaujami, pigiaus negu kas kitas, gerai ir greitai.

Perkam lotus ir mainom ant namų. Taisom senus namus už prieinamą kainą, padarom kaip naujus.

Reikalą turint, minėtais dalykais kreipkitės ypatiškai ar per telefoną, o susitaikysim prieinama kaina.

BATVINIS BROTHERS
10739 - 115th ST., RICHMOND HILL, L. I.
TELEFONAS: CLEVELAND 5654.

ĮSISENĖJUSIAS VYRŲ-MOTERŲ LIGAS

Pasekmingai Gydau Moderniškais Mokslo Budais

PARODAU GREITAS PASEKMES visose formose nervų, odos ir kraujo suirimų, odos išbėrimų, įsisenėjusių žaizdų, nervų silpnumo, inkstų ar šlapumo suirimų, raumatizmo, hemoroidų, fistulų, ištinusių liaukų, ar kitokių pilvo, vidurių, žarnų ligų. Ištiriu kraują ir pasakau tikrą jusų stovį.

MANO KAINOS PRIEINAMOS ir asmeniškai prižiuriu kiekvieną sykį atėjus. Kraujo tyrimas Wassermano sistema ir kemiška analyzė šlapumo, X-spindulių kvotimas.

Pasitarimas ir Patarimas Dykai

DR. ZINS
Specialistas
110 EAST 16th ST. N. Y.
Tarpe 4th Ave. ir Irving Place
Valandos: 9 š ryto iki 8 vakaro.
Nedėliomis: 9 iki 4 po pietų.

ANTANAS TAČILAUSKAS
Savininkas
Lietuviškas Restoranas ir Susirink. Svetainė

Čia galite gauti tinkamus valgius, gerai pagamintus ir už prieinamą kainą. Taip pat pasirendavoti svetainę susirinkimams, vestuvėms bei kitokioms apeigoms.

999 GRAND STREET, BROOKLYN, N. Y.
Telefonas Stagg 3922)

MANO "ŽEBRAVOJIMO" PASEKMĖS

(Feljetonas)

Rašo P. Kriukelis

Kiekvieni metai, užstojus mėnesiui Gruodžio, aš apsikarstęs tarbomis, leidžiuosi "žebravoti". Aš nuo kitų ubagų skiriuosi tik tiek: jų tarbose ducna, mano tarbose poperiai; jie iš žmonių ima, o aš jiems pirma duodu, tada ir jie man duoda. Aš lazdų neturiu, nes šunų nebijau, o jie manęs bijo; žmonės mane pamatę sako: "Velnias žino, koks ponaitis eina," nors to ponaičio kišenėse vėjas švilpia.

Aš einu kaimas nuo kaimo, grytelė nuo grytelės, ir kaip ir tas "marožnikas," šaukiu: "Gazietų prašom užsirašyti!" Įeinu į gryčią, kurioje gyvena Jonas Buržukelis. — Tamstos, malonėkite užsirašyti laikraštį; galima užsimokėti dalinai — metams penkiosdešimts litų. Jonas pakasęs pakaušį, išima porį litų ir prašo: Tai ponas už juos siuntinėk gazietą, tai bus nors vaikams pasibovyti. Laimėjęs, žengiu pro duris, o užpakalyje girdžiu balsą: sukišau du litu kai gaidžio uodegon; kas jį velnias ir užnešė su šitais skurliais! Einu gryčion Povilo, Petro, Balio, Antano ir iš visų gaunu vienokį atsakymą: Biesas ne matęs, tu laikraščių, juos skaito tik tinginiai; verčiau pusbuteliukas. Na ir išeinu su sarmata. Aplankau inteligentus, nes tikiu iš jų laimėti. Ponulis! prašau užsirašyti laikraštį. — Tai kad aš, tamsta, jau vieną savaitinį skaitau. — Tai mažoka. — Dar ir to gerai neperskaitau, nes nėra laiko: reikia aplankyti Ancė, Mariuška, ir kitos šarkos.

Nelaimėjau, kelias į "žebravo jimą" užkirstas. Dar atsiminiau jog Kazys Raila pasižadėjo už siprenumeruoti gazietą visiems metams. Nors Kazys gyvena už penkiolikos kilometrų, bet drožiu, kulnus raitau. Eidamas per Kazio kiemą, mačiau Kazį sėdžiantį prie stalo, o kai įėjau į vidų, tai Kazys gulėjo palovy, o kojos siekė net viduaslį. Ilgakojis nelemtųjų negalėjo sukaveti. Kurgi gaspadorius? užkalbinau gaspadinę. — Išvažiavo melnyčion. — Bet kieno čia kojos po viduaslį mėtosi? Kazys lenda iš palovio dejuodamas: Tai kad skauda dantis, tai net nebežinojau ir kur palindau! Kaip Kazy, bus su gazieta? — Ai nekalbėk, tamsta! visus pinigus ant dančio išleidau. Tyliai vienas sau susikeikiau. Kad tave dundulis žiemos laike užtrenktų!... Trisdešimts kilometrų kelionės, bet naudos nė už centą, išskiriant kurpių.

Išsivalkiojęs trejetą savaičių, pareinu namo skvernais šluodamas žemę ir surištais batais. Namie, pyragai nekokie. Sulyg sąskaitą, truksta penkiolikos litų; nes vienas nepriduoda cento, antras pusličio, ir vienam susikrauna desėtkai trukumų. Žmona barasi už batus, už pridėjimą savo pinigų, barasi kad nuo jų nutraukiu paskutinį kąs nelį duonos. Aš tyliu, kaip žalmargis kasomas.

Aš bandau ką nors rašyti, bet nesiseka, mintis skrajoja po dausas. Žmona guli, aš ieškau ką tai po knygas, bet nieko jose negaliu rasti. Eik drybėtų! Gazo nedegink, nes jis pabrango! — sumurmėjo žmona lovoje. Padukę tie vyrai, kurie šitas pielas perkasi, be jų but ramiau. Bet ištikrųjų, pamanau, jį tiesą kalba. Gazas pabrango, puspadžių nebeturiu,, žmona skarelės prašo, vaikai už batukų nenupirkimą savo murmėjimais mane kaso, o finansų ministerijos kabinetas suiro. At siguliu ir aš šale žmonas. Ji nusigryžta į oro pusę, o aš prisiglaudžiu prie sienos. Reiškia, esame pikti, ir net vienas antram nebepasikasom nugarų.

LIETUVIŲ SUTINGIMAS

Rašo V. Pranckus

Paliokai triumfuoja Lietuvos sostinėje, Vilnių savinasi ir Lietuvių vardą niekina prieš visą pasaulį. Štai Paliokai apvaikštinėjo savo triumfą Liepos 3 d., tai "vainikavimą" Aušros Vartų Šv. Mergelės vaizdo, o ant ry tojaus Amerikos laikraščiai jau buvo pilni difirambų apie tas iškilmes. Atrodo, kad Paliokai visgi skabriai elgiasi, o Lietuviai tuo tarpu sutingę miega, pešasi už partijas, už tuščią maišą. Niekas anė žodelio Amerikonų spaudoje atremti Paliokų melus, buk Vilnius yra Lenkų miestas.

Paliokų pranešimai iš Vilniaus sako, kad tose iškilmėse dalyvavę apie 100,000 Paliokų pilgrimų. Ant Aušros Vartų vaizdo uždėjo $50,000 vertės karuną, o tuo tarpu Vilniaus Lietuvius ir kitus gyventojus badu marina! O jųs, sutingę Lietuviai, duodatės save taip niekint! Ypač musų dvasiškija privalėtų pakelti didžiausį protestą prieš tuos musų amžinuosius priešus.

Iškilmėse dalyvavo ir Amerikos ministeris p. John B. Stetson. Tuomi jau atrodytų, kad ir Amerikos valdžia pritaria Paliokams. Juk čia yra privalumas Lietuvos ambasadoms ir pačiai valdžiai, ant tų pačių pėdų užprotestuoti Amerikai ir nurodyti, kad Vilniaus kraštas dar nėra galutinai Paliokams atiduotas ir jię tenai neturi biz nio kokias nors pašventinimų ši kilmes daryti visos Lenkijos vardu. Ypač reikėtų atsišaukti prie Rusijos, kuri yra pripažinusi Vilnių Lietuvai.

Musų pareiga yra pritraukti musų apšviestesnį jaunimą čionai Amerikoje, kuris turėtų rašyti į Amerikonų laikraščius ir žurnalus, straipsnius apie Lietuvą. Ypač dabar reikėtų darbuotis, kuomet Jack Šarkis-Žukauskas taip šauniai pagarsino Lietuvių vardą po visą Ameriką.

Jeigu norime savo gerą vardą turėti pasaulyje, tai turim mesti tinginiavimą. Mums nekaštuos gyvenimas daugiau, negu dabar kaštuoja. Paliaukim berg ždžias polemikas. Paimkim dabar tokias "Naujienas" Chicagoje, kurios kaip pradės rašyti apie visokias "politikas," apie visus dalykus, tai atrodo kalnus nuvers, o iš visko išeina niekingas — pišššš! Arba ir kiti musų nepatriotingi laikraščiai, kiek jie žalos daro, visas savo spaltas paversdami polemikoms už partijas; o kur reikia atlikti kokis prakilnus daiktas, kaip apginti savo tautos vardas, tai nerasi juose nė vieno gero straipsnelio. Atrodo, kad musų laikraščių redaktoriai niekaip daugiau nemoka skaityti, kaip tik lietuviškai, ir vieni kitų polemikas gromuliuoja. Jie nieko daugiau nežino, kaip tik Smetonos valdžią kritikuoti, o pagal mano supratimo, tai Smetonos valdžia daugiau gero daro Lietuvai, negu bile koki valdžia ligšiolei darė.

Spokane, Wash.

Susivienijimas Liet. Amerikoje

DIDŽIAUSIA LIETUVIŲ APDRAUDOS IR PAŠALPOS ORGANIZACIJA SUVIENYTOSE VALSTIJOSE, KURIOS TURTAS ARTI 1,000,000, narių 20,000

NUO SUSIORGANIZAVIMO IKI ŠIAM LAIKUI IŠMOKĖTA $400,000.00 POMIRTINIŲ, PAŠALPŲ
IŠMOKĖTA $500,000.00.

SLA. kuopos, randasi visuose didesniuose miestuose. Nariai priimami nuo 18 iki 50 m. amžiaus. Visi nariai gauna laikraštį "Tėvynę" dovanai ir taipgi gauna SLA. išleistas knygas už pusę kainos.

POMIRTINIAI SKYRIAI — $150, 300, 600, ir 1000.
Pašalpos Skyriai — $6.00, $9.00 ir 12.00 į savaitę.

Del platesnių informacijų kreipkitės šiuo adresu:

LITHUANIAN ALLIANCE OF AMERICA
307 W. 30-TH STREET, NEW YORK, N. Y.

Į KLAIPĖDĄ! Į KLAIPĖDĄ!

PASKUTINĖ PROGA LIETUVIAMS
važiuot šią vasarą *tiesiai į Klaipėdą*
tuo pačiu laivu.

PENKTAS
ŠIĄ VASARĄ IŠPLAUKIMAS
IŠ AMERIKOS NEW YORKO
stačiai į
LIETUVOS KLAIPĖDĄ
BALTIKO—AMERIKOS LINIJOS

LAIVU "ESTONIA"
9 RUGPJUČIO-AUGUST, 1927

JUSŲ VIETOS AGENTAS:
SŪTEIKS REIKALINGAS ŽINIAS
PARUPINS POPIERAS IR PASĄ
UŽSAKYS VIETĄ ANT LAIVO
NURODYS KĖLIĄ Į LAIVĄ

Kainos tiesiai į Klaipėdą:	Kainos į Klaipėdą ir atgal:
Trečia kliasa ____ $107	Trečia kliasa ____ $181
Turistine III. kl. __ $117	Turistine III. kliasa $196

BALTIC AMERICA LINE, 8-10 Bridge St., New York C.

KASMOČIUS ir TUBA

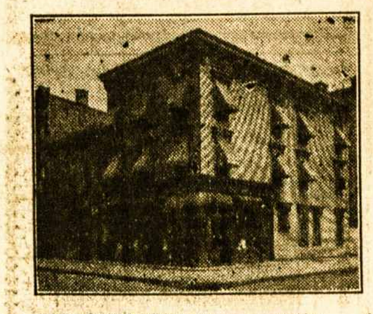

260 HUMBOLDT ST.
Brooklyn, N. Y.

Telefonas Stagg 2481

Užlaikome lietuviams užeigos vietą ir turime *Gražią, Ruiminą Svetainę* del įvairių *Mitingų ir Pokilių* (Lietuvių Kriaučių Kontraktoriai užlaiko savo ofisą musų svetainėje). Visuomet reikale kreipkitės pas: —

260 HUMBOLDT ST.
BROOKLYN, N. Y.

Pasiskaitykite — Dabar!

Per pusę šimtmečio mes tyrėme ką keleiviai trokšta patogumais ir patarnavimais prieinama kaina.

Ir mes patyrėme.

Tamstas užganėdins 2, kabino ir 3 klesa,

WHITE STAR LINE
RED STAR LINE
International Mercantile Marine Co.
Musų Geri Agentai apie tai Tamstai pasakys. Arba kreipkitės prie musų Passenger Department:
No. 1 Broadway, New York City.

Į ir IŠ
LIETUVOS
PER BREMENĄ
Didžiausiu ir greičiausiu Vokiečių laivu
COLUMBUS
arba kitais laivais šios linijos
PUIKUS TREČIOS CABIN - PAVIENI KAMBARIAI
NORTH GERMAN
LLOYD
32 Broadway New York

HOLLAND AMERICA LINE

Tiesus trumpas kelias per Roterdam'ą, į ir iš visų dalių
LIETUVOS
Laivai kas savaitę
Nepriligstami patogumai
Mes prigelbstime gauti reikalingus dokumentus (affidavlts). Musų žmonės sutvarko visas smulkmenas, ir keleiviams rupinamenasi nuo pradžios kelio iki pabaigos.
Kainos ir laivų tvarkraštis pasiunčiamas paprašius.
Rezarvavimui ir informacijų delei rašyk bile vietiniam agentui, arba.
HOLLAND AMERICA LINE
24 State Street, New York.

Tel. Stagg 0783 *Notary Public*

Juozas Levandauckas
GRABORIUS

Patarnauju visiems be skirtumo, parsamdau automobilius kiekvienam reikale: vestuvėms, krikštynoms ir šiaip pasivažinėjimams. Kainos žemos.

Ateikite ir Persitikrinkite

107 Union Avenue, Brooklyn, N. Y.

KŪDIKIŲ GEROVĖS SKYRIUS
DEL APRŪPINIMO MOTINŲ IR JŲ KŪDIKIŲ SVEIKATOS.

Šiame skyriuje mes laikas nuo laiko gvildensime reikalus įdomius būsiančioms motinoms ir motinoms jaunų kūdikių.

Kūdikių aprūpinimas ir penėjimas yra dalykas gyvos svarbos šeimynai ir tautai ir mes jaučiame, kad tai yra dalykas, kurį mes turime reguliariškai laikotarpiais atviai ir laisvai pergvildenti.

STRAIPSNIS 24

Pasirodavyk su Gydytoju Greitai

Susirgus kudikiui, reikia gydytojui tuojaus duoti žinią, o motina turi turėti raštišką rekordą jo temperaturos, pulso, kosėjimų, verksmo, skausmo ženklų ir abelnos kudikio išvaizdos, ji turėtų atžymėti kiek ir ko kudikis valgė kiek vandens gėrė, kiek sykių ėjo lauk ir kaip kiek šlapinosi, ką vėmė, ir bile kitus nepaprastus apsireiškimus. Reikia palaikyti dalį šlapumų ir išmatų del gydytojo analizės.

Gydytojui ką įsakius, reikia tas pildyti tikrai griežtai. Motina turėtų užrašyti kada ji išpildė ir ką patėmijo.

Jei gydytoją negalima greitai gauti, tai reikia prisilaikyti sekamų dalykų. Kudikį reikia laikyti lovoje kol tik rodys temperaturą virš 99.5 laipsnių F. Jei liga buvo sunki, tai reikia jį palaikyti lovoje ir dar tris ar septynias dienas po to, kaip jo tem peratura paliko normalė (98.6 iki 99.5 F) ir laikėsi tokia 24 valandas. Galima išvengti daugelio ligų pasekmių, pailginant šitą laikotarpį pasveikimo.

Turi savo kudikį laikyti sveiku ir stipriu. Kudikio sveikata ir išsivystymas priguli daugiausia ant priežiuros ir pieno, kurį jis gauna. Kudikį reikia kasdien maudyti ir reguliariškai penėti. Jei negali savo kudikio žindyti, pabandyk Borden's Eagle Pieną. Tai yra pirmaeilis kudikių penas — pagamintas iš riebaus karvių pieno ir kruopėto cukraus — ypač kudikiams. Jį gydytojai visur rekomenduoja del jo kokybės ir vienodumo. Per keletą gentkarčių tukstančiai Amerikos motinų išauklėjo savo kudikius su Borden's Eagle Pienu. Jos tą darė delto, kad Eagle Pienas buvo joms rekomenduotas draugų ir delto, kad jos rado jį užganėdinančiu.

Yra faktas, kad vaikai dažniausia buna nedapenėti tuo metu kada jie sparčiau siai auga. Regis jie valgo užtektinai, bet tikrenybėje jų maistas nesuteikia jiems tinkamos sotiės. Nesenai vesti tyrimai mokyklos vaikų tarpe prirodė, kad Eagle Pienas yra pasekmingas taisant nedapenėtus vaikus. Kiekvienas vaikas turi turėti Eagle Pieno suteikiamąją energiją. Jaunas vaikas turi gauti kasdien po du šaukštu Eagle Pieno atmiežto trims ketvirdaliais podelio šalto vandens. Duok paryčiais ir po pietų. Senesni kudikiai dažnai labiau jį mėgsta su ginger ale, vaisių sunka, suplaktu kiaušiniu ir skanskoniu.

Skaitykit šituos straipsnius kas savaitę ir pasidėkit ateičiai.

Zonite
For pyorrhea

Išvengti užsikrėtimo dėsnų vartokite Zonite, naują galingą antiseptiką. Jis apsaugo ir nuo persišaldymo, kosulio ir kitų rimtų nosgerklės ligų.

SVEIKATA ir DUONA

Kodel lietuviai yra sveikiausi ir stambiausi žmonės? — Delto, kad valgo tikrų miltų, "lietuvišką" duoną, kurioje, kaip mokslininkai išrado, yra pilnai taip vadinamų vitaminų — butinai reikalingų žmogaus sveikatai.

Geriausią Lietuvišką Duoną ir Kėksus, pyragaičius vestuvėms ir kitiems pokiliams kepa:

KEPTUVĖ "GARSAS"
W. Masiulevich ir A. Shruskis (savininkai)
64-66 SOUTH 2ND STREET
BROOKLYN, N. Y.
Tel. Greenpoint 2876
— Siunčiam ir į kitus Miestus —

KAD GYVENIMAS BUTŲ UŽGANĖDINTAS TURI BUT PRADĖTAS TEISINGAI PER JUMIS

IR MIELOJI VASARA ATĖJO

su smagiausioms meto dienoms, kame šiltas vėjelis kaip mylimoji glosto veidą. Žolynai bei kvietkos auga ir žydi malonumu, tad iškėjus į parkus ir kitas pasilinksminimo vietas, kad smagiau laiką praleist, beabejonės yra labai gražu ir puiku užsirukyt gardžiai kviapentį cigarą ir su kitoms gamtos gerybėmis bei draugais maloniai pasidžiaugti.

PASIIMK SU SAVIM CIGARŲ

Mus NAUJOKŲ BROLIŲ padaryti cigarai žinomi kaipo geriausi ir visur ir visada VISIEMS PATINKA, tai faktas. Pereitą mėnesį pirmu kartu žymus biznierius p. A. Lutvinas, 69 So. Park St., Elizabeth, N. J. užsisteliavo ir pardavė 500 JONO-JOHN'S CIGARS, bet jau šitą mėnesį pareikalavo 1000, kad prisiųsti. Ką tas reiškia?

J. T. Vaitekunas, 670 N. Main St., Brockton, Mass., kaipo agentas, nuolatos reikalauja ir daug parduoda. S. SENKUS, 21 Edwards St., Waterbury-, agentaudamas daug parduoda biznieriams, o lietuviai ir amerikonai ruko ir giria cigarus!

S. Reikauskas, 214 Schulkill Ave., Shenandoah, Pa. ; J. Balsavičia, 51 Sheridan St., Wilkes Barre, Pa., kaipo agentas, tukstančiais reikalauja, teipat ir kiti. Daugybės Brooklyne gerų lietuvių biznierių labai pasekmingai parduoda daug Cigarų po Vardu JONO-JOHN'S Cigar po 10c. arba PETRO ir L. D. K. VYTAUTO.

DAUG ar MAŽAI į kitus miestus ant pareikalavimo, visur išsiuntinėjam ir apmokam lėšas. Todel VIENGENČIAI yvairiose biznio vietose, kur užlaiko cigarus, reikalaukit MUS CIGARŲ. Tėmykit, kad mus Cigarų vardas butų ant bakso, o rukydamas džiaugsies, jog rukai puikų Cigarą, rankoms padarytą iš geriausio TABAKO. Adresas:

NAUJOKŲ CIGARŲ DIRBTUVĖ
267 Division Avenue, Brooklyn, N. Y.

NAUJIENA *LIETUVIAMS*
Užlaikome Naujos Mados Gražią
VALGYKLĄ-RESTAURANTĄ

Įvairaus stiliaus gerai pagamintų valgių galit pasirinkti sulig savo skonio. Daug skirtingų rušių šviežių daržovių valgių, pritaikytų jusų apetitui, rasite pas mumis!

Yale Restaurant
540 Grand Street
BROOKLYN, N. Y.
(tarpe Lorimer ir Union gt.)
Sav. Walter B. Ambotas
Tel. Stagg 9685

Telefonai: Stagg 7689 arba 0452

THE FAST EXPRESS

Perkraustome Viską ir Visur
Darome Ilgas Keliones
JONAS KUBILIUS
468 Grand St., arba 114 Union Ave., Brooklyn, N. Y.

RESTAURANTAS

Gaminame Lietuviškus, Rusiškus, Vokiškus taipgi ir Angliškus valgius. Kuris nors sykį pribuna pas mus ant pietų, tas pasilieka visados musų kostumeriu, nes skaniausiai valgiai ir mandag iausias patarnavimas

POVILAS SAMULĖNAS
802 Washington Street, New York City, N. Y.

DIDŽIAUSIA LIETUVIŲ APTIEKA

Kas yra žmogaus amžinas priešas — šaltis. Jis netik sunkiausias ligas įvaro, bet ir į grabą paguldo. Bet tie, kurie vartoja po plačią Ameriką pagarsėjusius URBAN'S COLD POWDERS (Miltelius nuo šalčio), jokių šalčių nebijo. Už 75 centus už baksą apsiginkluok nuo savo nuožmaus priešo!

URBO LAX TABS (25 centai už skrynutę) yra kai kanuolė prieš kitą amžiną žmogaus priešą—vidurių užkietėjimą—kuris žmogui pagamina daug rupesčių ir sunkių ligų.

Lietuviškų, Bulgariškų, Homeopatiškų ir kitokių vaistų tegalima gauti gerų pas —

F. URBONAS
151 METROPOLITAN AVE., BROOKLYN, N. Y.
Telephone Greenpoint 1411

Brooklyno ir Apylinkės Žinios

"Vienybės" Adresas: 193 Grand Street, Brooklyn, N. Y. Telefonas: Greenpoint 2427.

AR JAU KALBĖJAI SU ŽMONA APIE RUGPJŪČIO 21 DIENĄ?

Tai bus "Vienybės" Didžiulis Metinis Išvažiavimas, Forest Hills Parke, o jums jau reikėjo pasikalbėti su savo žmona, kad į tą laiką sugryžtumėt iš atosto gų. Žmonelės nenugąsdink, nes nereikės siutis naujų šlebių! Čia susirinks visa demokratinga Lietuva, kuri puikių drapanų nemėgsta.

Geriau pasižymėkit sau ant kalendoriaus Rugpjučio 21 d. ir parašykit: "Busim Visų Lietuvių Išvažiavime!"

Ačiu!

BAUDŽIA NUOGUOSIUS

Jamaica magistratas vienu pradėjimu nubaudė dvidešimts septynius jaunus vyrus ir moteris už tai kad maudėsi nuogi Howard Beach. Pabaudos uždėjo kiekvienam po $2, kurią visi ir užsimokėjo, išskyrus trijų, kurie bevelijo vieną dieną atsėdėti šaltojoj.

RAŠO EKSKURSANTĖ SKUODIENĖ

Mariampolė, Liepos 4 d.

Kelionė su "Vienybės" Ekskursija buvo labai įspudinga. Dabar jau esu Lietuvoje ir rašau gavusi laiko valandėlę, budama pas Kastantą Abraitį.

Lietuvoje gyvenimas, kaipo atpratusiam, jau kitaip atrodo. Kai sueini Amerikietį, tai žmogus jautiesi dešimčiu nuošimčių geriau; malonu pas juos pagyventi ir apetitas atsiranda ge resnis valgyt ir miegot.

Oras Lietuvoje dabar vėsus. Javai gražųs, tik, žinoma, nevisur. Suvalkijoje tai puikųs, bet Kauno aps. tai menkesni. Lietaus turim beveik kasdien. žmonės jau pjauja ir veža šieną bei dobilus.

Liepos 10 d. vykstam į Klaipėdą, kur bus Ukio Paroda.

Aš manau gryžti apie Rugpjučio mėnesį Amerikon.

Veronika Skuodienė.

KARŠČIAI NUNEŠĖ 61 GYVASTĮ

Nuo pereito Antradienio pra dėjus, visų sekančių šešių dienų karščiais New Yorke ir Brooklyne pasimirė žmonių nuo karščių ***61 ypata.*** Kritusių gat vėse ir fabrikuose ir apalpusių priskaitoma į du šimtu ligoninėse, bet daug daugiau yra alpusių po namus, kurie miestui neroportuota.

Tokių karščių, buvusių šiuo Liepos metu, senai jau buvo. Beveik kasdien siekė iki 90 laipsnių, o Šeštadieny buvo 93.

Šeštadienio vakare atėjo perkunijų audra ir lietus; žmones išvaikė iš pamarių ir piknikų (Lietuvių Vytauto D-jos pikniką irgi Feldmano parke pasigavo). Kiti susirinko į namus net Sekmadienio ryte, nes lietus su audra tęsėsi iki pusei nakties, užnešė smėliu rėles, sulaikė gatvekarius ir padarė be galo daug suirutės. Po miestą daugelį sklepų užtvino vanduo, per audrą nesuspėdamas išsimušti per vandentekius į žemes.

Perėjus audrai, Sekmadieny jau biskį vėsiau buvo. Pirmadieny, vėl užėjo šutnus ir apniukęs oras.

VISI LAUKIA ŠIO KETVIRTADIENIO

Šį Ketvirtadienį, Liepos 21 d. vakare, visi Lietuviai turės savo nepaprastus du atsitikimu.

Vienas yra — "Lietuvių Radio Diena", kurią rengia Lietuvių Prekybos Butas, padedamas Amerikos Legiono organizacijos, su dideliu programu: kalbos apie Lietuvą ir Lietuvius, lietuviškos muzikos ir lietuviškų dainų, kurias pildys Lietuvių Operetės Choras. Tai bus iš stoties WNYC nuo 8:30.

Antras labai didelis įvykis — tai kumštynės tarpe musų tautiečio Jack Sharkey-Žukausko su Jack Dempsey, šio Ketvirtadienio vakare, Yankee Stadium, New Yorke, nuo 10 val. vakare.

Tiems, kurie neturi savo radio priimtuvų, pranešama, jog jie galės pasinaudoti proga, nes p. J. A. Matulis vėl įrengs savo gerą radio aparatą, ir kviečia visus atsilankyti į "Vienybės" svetainę, pasiklausyti kalbų, dainų, muzikos ir ant galo Šarkio-Dempsio kumštynių eigos. Programas prasidės 7-tą val. vakare. Įžanga bus tik 25c ypatai, o pusė įeigų skiriama į Liet. Prek. Buto Fondą del padengimo lėšų šio vakaro surengime.

MIRĖ

Benny Stankus, 38 metų, 167 Perry St., N. Y. mirė Liepos 14, bus laidotas Liepos 18 iš kun. J. Šeštoko bažnyčios, šv. Jono kapinėse.

Peter Shepherd, 27 metų, 129 Hope St., mirė Liepos 16, bus laidotas Liepos 19, iš kun. Kodžio bažnyčios, šv. Jono kapinėse.

John McKay, 32 metų, 441 Keap St., mirė Liepos 17, bus laidotas Liepos 20 iš kun. Kodžio bažnyčios, šv. Jono kapinėse.

Laidotuvių apeigas prižiuri graborius Juozas Garšva.

IŠ ATOSTOGŲ RAŠO:

Coxsackie, N. Y.

Liepos 15.

Sveikiname nuo tyro oro ir žalių laukų! Yra čia taipgi ir upė bei žuvų. Mes kitą savaitę jau gryžšim atgal ir parvežšim naujų "Vienybės" skaitytojų.

Viso gero "Vienybės" Štabui

Mr. and Mrs. Shaulys.

IŠ "BLUE BIRD"

"Blue Bird Inn" užlaikoma savininko Jurgio Šliakio darosi kas kart populiariškesnė. Lietuviai puikiai pamėgo Ronkonkoma ir jo puikų ežerą pasimau dymui. Ponas Šliakis užlaiko puikų vasarnamį ir jau daugelis Brooklyčiečių pas p. Šliakį praleidžia atostogas. Dabar apart p-nios Strumskienės su dukterio, leidžia atostogas gerai Brooklyniečiams žinomas, p. Andrius Kairys su savo žmonele Matilda.

LIETUVIS SKLEPE NUSKENDO

Kitoje vietoje tarpe mirusiųjų paminėtas Petras Šebedis (Shepherd), yra nelaimingai pasimiręs pereitą Šeštadienį, audros metu. Jisai buvo Karaliaus saliune ant kampo Ainslie ir Rodney Strs., kur audros metu patvino sklepas ir pra dėjo eiti vanduo net viršun. Tenai buvę Šebedis, pasakė: "Leiskit mane, aš nersiu — aš moku gerai nerti, ir pažiurėsiu, ar negalėsiu siurpaipių atkrapštyti." Na, ir kaip nėrė, taip nelaimingasis iš sklepo vandens ir nebeiškilo. Tada tik visi suprato, kad blogai, pradėjo jo graibyti, bet jau buvo pervėlu.

OPERETĖS CHORO IŠVAŽIAVIMAS

Liepos 17 d. Brooklyno Lietuvių Operetės Choras turėjo išvažiavimą pas p. J. Šliakį, kuris turi labai gražią vietą po vardu Blue Bird Inn palei Ronkonkoma ežerą.

Sekmadienio ryte prieš 9 val. visi choristai susirinko į "Vienybės" ofisą, iš kur ir susirikiavo išvažiaviman. Choristus automobiliais nuvežė šie meno my lėtojai: J. Batvinis, S. Bacevičius, J. Beržietis, P. Bukšnaitis, J. Jokubaitis, J. Kacnof, J. Račius, C. Reseska, K. Strum skis ir A. Šrupskis. Choristai užtai savo vežėjus pamylėjo, skaniais valgiais ir gražum padainavimu. Teisybė, dainomis tai ir svetimtaučiai naudojosi, nes jų daug susirinko ir gerėjosi Lietuvių muzika.

Saulei leidžiantis, choristai, pilni upo, važiavo namo; su jais sykiu sugryžo ten buvusios atostogoms pp. Strumskienė ir Kairienė.

IŠKELIAUJA LIETUVON

Šį Antradienį, Liepos 19 d. laivu "Lituania" iškeliauna sekanti vientaučiai Lietuvon pasisvečiuoti: Juozas Montvila, Jonas Zuikis ir Brigita Zuikienė iš New Yorke City; p. Jurgis Dičius ir Jonas Šaltonis iš Pittsburgh, Pa. Visiems keleiviams tapo viskas kelionei suruošta "Vienybės" agenturos skyriuje. "Vienybė" linki visiem keleiviam laimingos kelionės ir gražaus pasisvečiavimo Lietuvoje. Laivas "Lituania" keleivius nuvežš tiesiog Klaipėdos uostan.

ATOSTOGOMS

Mrs. Ona Ginkus, žmona Juozo Ginkaus, "Vienybės" Direktoriaus ir "Saldainių Palociaus" savininko, su savo suneliu, taip gi su savo sesere, žmona Adv. Jurevičiaus, šį Šeštadienį išvyko dviem savaitėm atostogų į Great Meadows, N. J., pas adv. Jurevičiaus tėvus į farmas.

TAI — "ČAMPIONAS!"

200 sykių buti areštuotu gatvėse, dar Amerikoje niekas tokio rekordo nebuvo pasiekęs. Šiomis dienomis susirado tulas Moe Weintraub, kuris 200-jį sykį tapo areštuotas už pardavi nėjimą gatvėse klastuotų perlų karielių.

Jisai spekuliavęs vis ant turtuolių, todel ir vaikštinėdavęs ant "turtuolių gatvės" — 5th Avenue, New Yorke.

AUTOMOBILIAMS URVAS TARP BRONX IR QUEENS

Queens ir Long Island gyventojai sukėlė propagandą, rei kalauti miesto valdžios, kad butų išvestas automobiliams urvas apačia East upės tarpe Bronx ir viso Long Island. Tokis kelias turėtų eiti greta su rėlėmis gelžkelio traukinių.

PRAMOGŲ KALENDORIUS

Liepos 21 d. nuo 8 val. vakare Lietuvių Operetės Choras dainuos per Radio Stotį WNYC.

Liepos 23 d. nuo 3 val. po pietų, Lietuvių Demokratų Klubo iš Blissvillės, L. I., piknikas Feldman's Parke, Maspethe.

Liepos 24 d. Lietuvių Amerikos Piliečių Klubo iš Yonkers N. Y. išvažiavimas į Dunwood Tunnel. (Jeigu tą dieną lytų, tai išvažiavimas bus Liepos 31 d.)

Rugp. 13 Šeštadienį, bus piknikas Mot. Sąj. 24 kuopos, Feldmano Parke, Maspeth, L. I. N. Y

Rugpjučio 7 d. šv. Petro D-jos iš Blissville, L. I. Metinis Piknikas, Feldmano Parke, Maspethe.

Rugpjučio 7 d. Lietuvių Vyrų ir Jaunų Lietuvaičių draugijų jungtinis piknikas, Clinton Parke, Maspethe.

Rugpjučio 21 d. "Vienybės" Bendrovės Metinis Išvažiavimas Forest Hills Parke, Nr. Nr. 1, 2, 3, 4, 5, 6.

UŽRAŠYKIT "VIENYBĘ" SAVO GIMINĖMS IR PAŽĮSTAMIEMS LIETUVOJE

DRAMOS MYLĖTOJAMS!

"Vienybės" Knygynas parsitraukė šįmet Vilniuje tik ką išleistą Rapolo Mackevičiaus dramą —

SULAUKĖ

Tai yra 5 veiksmų drama iš baudžiavos laikų Lietuvoje. Kuomet ji buvo spau sdinama, Vilniaus lietuvių dienrašty, tai lenkų valdžia laikraštį pabaudė už ją. ***Kaina su prisiuntimu 50 Centų***

"Vienybė"
193 Grand St.
Brooklyn, N. Y.

NAUJOS KNYGOS

1. SKAITYK MANE (Aš viską žinau). Tai pirmas tomelis mažos lietuviškos enciklopedijos, paruoštos mokytojo Untulio, įima žo džius nuo raidės A. iki L. Jei norite žinoti, kas yra daugelis dalykų, minimų spaudoje, laikraščiuose ir žmonių pasikalbėjimuose, pasipirkite šią knygelę. Pusl. 360. Kaina $1.00.
2. PRIEŠISTORINĖ LIETUVA. Parašė arkeologas P. Tarasenka. Tai yra vadovėlis Lietuvos krašto pr. eities. Aprašoma kokie žmo nės gyveno LiLetuvoj priešistorinėje gadynėje, jų kultura, kas buvo aisščiai jų tikyba ir gyvenimas, at siradimas lietuvių Lietuvo je ir jų gyvenimas bei pa likti paminklai. Knygoje yra keletas žemlapių ir daug paveikslų. Kaina 75c.

VIENYBĖ
193 Grand Street
Brooklyn, N. Y.

J. VAITULIONIS, D.C.
PIRMAS LIETUVIS
Chiropraktas Gydytojas

331 Grand Street
Brooklyn, N. Y.

Valandos nuo 4 iki 8 val. vak.
Nedėliomis ir šventadieniais:
Nuo 10 v. ryto iki 1 val. po piet.

REAL ESTATE

2 šeimynų, murinis, pusiau atskirtas, liuosas nuo taksų, kaina $16,500, įmokėti $4,000.

2 šeimynų, medinis, lotas 40x107, du garadžiai, visi įtaisymai, netoli parko. Kaina $13,500, įmokėti $2,500.

8 šeimynų murinis namas ant Jefferson Av., netoli Broadway, rendų kas mėnuo $209; prašo $18,500 įmokėti — $2,000.

6 šeimynų murinis namas Greenpointe ant Nassau Av., rendų kas mėnuo $178. Prašo $18,000.

2 šeimynų murinis namas Flatbushe, netoli Tilden Av., lotas 20 per 80, pusiau atskirtas, kainos prašo $12,000. Savininkas Lietuvis.

2 šeimynų, muro, netoli knygyno, labai gražioje ir puikioje vietoje, du garadžiai, garu apšildomi, lotas 30x100, prašo $20,000.

3 šeimynų murinis namas ant Noble St. labai gerai užlaikytas ir įtaisytas. Kaina $18,300.

4 šeimynų, 2 krautuvės ant Evergreen Av. Prašo $12,500. — Klauuskite —

VIENYBĖ
193 Grand St., Brooklyn, N. Y.

UŽRAŠYKIT "VIENYBĘ" SAVO GIMINĖMS IR PAŽĮSTAMIEMS LIETUVOJE

PHILADELPHIA, PA.

Parsiduoda naujas namas su visais įtaisymais, šiltas vanduo, šiluma, elektra ir gazo šviesa. Garadžius del vieno karo. Parsiduoda labai pigiai. Malonėkite atsišaukti pas L. Packard, 7900 Lyons Ave., West Philadelphia, Pa.

PRANEŠU vietos Lietuviams, kad savo Barbernę perkėliau į naują vietą po sekančiu antrašu: tarpe Driggs Ave. ir Roebling St., po No. 292 Metropolitan Ave. (Senoji vieta buvo: 635 Driggs Ave.) Brook lyn, N. Y. Kviečiu atsilankyti į naują, moderišką barbernę. Antanas Jančauskas, 292 Metropolitan Ave., Brooklyn, New York. (87)

PARSIDUODA

PARSIDUODA garadžius, platumo 60 per 200 pėdų, labai geroj vietoj. Išvažiuoju iš miesto ir yra gera proga del gero pirkėjo. Kreipkitės: Newtown Garage, 1028 Grand St., Brooklyn, N. Y. Tel. Stagg 0172. (87)

JUOZAS KARPAVIČIUS
Lietuvis penteris ir dekoratorius

daugel metų praktikavęs; pentina, dekoruoja ir išpopieruoja kamba rius labai pigiai ir gerai. Sužinoti:

193 Grand Street, Brooklyn, N. Y.

Tel. Greenpoint 2427

Telefonas: Stagg 9105

DR. A. PETRIKA
LIETUVIS DENTISTAS
X-Spindulių Diagnoza
221 SOUTH 4th STREET
BROOKLYN, N. Y.

Priešais "Bridge Plaza"
Valandos: 10—12 prieš piet
2—8 po piet.
Penktadieniais ir Sekmadieniais tik sulyg sutarties

Tel. Stagg 4409

A. RADZEVIČIUS
GRABORIUS
(Undertaker)

416 Metropolitan Avenue
netoli Marcy Av., Brooklyn, N. Y.

Parsamdau Dailius Automobilius vestuvėms, krikštynoms ir kitokiems pokiliams

Lietuviška Barzdaskutykla ir Beauty Parlor
SPECIALISTAS ant PERMANENT WAVE, NESTLES CIRCULINE.
Darbas pilnai gvarantuojamas
Taipat Scalp Treatment Violet Ray Treatment ir Marcel Wave
Plaukus kerpam sulyg naujausių madų
ANTHONY MOLLYN
463 Lorimer Street
(3-čios durys nuo Grand Street)
Tel. Stagg 2987. Brooklyn, N. Y.

PARDUODU vandens maluną Lietuvoje. Tauragės apskr., Švėkšnos vals., Nautilčio kaimo. Yra pirktas 1921 m. nuo P. Grala H. Platerio, Vilkėnų dvaro, o dabar esu priverstas parduoti, kad nebemanau grįžti Lietuvon. Malune yra dvejos girnos ir pitlius, o lentpiuvės yra du piuklai ir dar galima daugiau ką įsteigti jeigu ko truksta. Artimesnes žinias galima gauti pas: *P. Rutenburgą, Box 231,* East Hampton, N. Y. (86)

REIKALINGAS partneris į akmens ir marmuro paminklų išdirbystę, viduramžio žmogaus, mokančio Anglų kalbą. Įnešti reikia 7,500 dol. Rašykite, o suteiksiu platesnių žinių apie šį biznį per laišką. *A. Bacvinka, 1202 Belair Rd., Baltimore, Md.* (89)

EKSTRA BARGENAS EAST NEW YORKE

Parsiduoda dviejų šeimynų namas su trims štorais ir puikiai išdirbta užeiga, bowling alleys. Biznis yra geras, nupirkę nesigraudysite. Galima ir vieną užeigą pirkt, nes savininkas nori išvažiuot iš miesto. Tel. Applegate 7602. T. Samuolis, 858 Glenmore Ave. (89)

DIDŽIAUSI Amerikoje nuosavybių pardavimo organizacija, E. A. White Organization, turi pardavimui lotų po visą Long Island; gerose vietose, kur vertė nuolatos kįla. Norėdami pelningai įvestyti pinigus, ar įsigyti lotą, kreipkitės pas: *E. A. White Organization atstovą, Frank A. Strumila,* 147-03 Northern Bulevard, Flushing, L. I., N. Y. Tel. Flushing 6111 (iki Nr. 90)

GARSINKITĖS "VIENYBĖJ"

Tel. Walker 4335

A. VALANTIEJUS
ir
J. BARTAŠIUS
Graboriai — Balsamuotojai

498 Washington Street
New York, N. Y.

4 Lexington Avenue,
arti Grand Ave., Maspeth, L. I., N. Y.
Telephone: Newtown 4464

Tel. Greenpoint 4428

Dr. John Waluk

Valandos:
nuo 8 iki 10 iš ryto
nuo 1 iki 3 po pietų
nuo 6 iki 8 vakare
Nedėliomis pagal susitarimą

161 North 6th Street
Brooklyn, N. Y.

Tel. Mansfield 9319

Dr. Ed. W. Zukauskas
1114 Foster Av.
Brooklyn, N. Y.

Valandos:
1—2 P. M.
6—8 P. M.
Nedėliom pagal sutartį

Gali privažiuoti: Franklin Av. karu persimainyt ant Park Circle ant Smith St. karo. Važiuojant Brighton Beach Linija išsėskit ant Newkirk Avenue

Tel. 595 Greenpoint.

DAKTARAS

J. S. Misevičius

Office Hours:
8-10 A. M.
12-2 P. M.
6-8 P. M.

270 Berry St., B'klyn.

Phone Juniper 7378.

Angell Beliauskas
Laisniuotas Graborius

Pranešimas Visuomenei:

Kas su Angell Bieliausku biznį darysit, tai niekados nesigraudinsit. Aš parengiu su naujausios mados parengimais; duodu viską, kas tik reikalinga del šermenų. Per mane gali pasikavot tik už $150.00. Atei kite ir persitikrinkite. Tai tada pamatysite ir kitiems pasakysite. Manau, kad busite užganėdinti su mano patarnavimu.

61-52 Grand Street
Maspeth, N. Y.

GRAND OPERA LIETUVIŠKAI!

Vėl turim šiuos sąsiuvinius Arijų iš Operos

"FAUSTAS"

ir

"SEVILIJOS KIRPĖJAS"

Fausto

147. Mefistofelio Serenada "Tu, kuri dabar sapnuoji"
148. Margaritos "Deimantų Daina" — "Ach Juokai!"
149. Margaritos "Daina apie Tulės Karalių."
150. Fausto "Lyg burtai mane apžavėjo."
151. "Gėlių Arija" — "Flower Song."
152. Mefistofelio "Vien tik Auksas Valdo mus!"
153. Valentino Malda "Aš turiu apleisti jau."

KAINA — 35c.

Sevilijos Kirpėjo

154. Figaro Kavatina "La-la-la-lera."

KAINA — 50c.

VIENYBĖ
193 Grand Street *Brooklyn, N. Y.*

Naujoj Puikiausioj Fotografijų Galerijoj Padaro Gražiausius
PAVEIKSLUS
Rapolas Kruch'as
FOTOGRAFAS

65-23 Grand Ave. Maspeth, L. I.

Tel.: Juniper 7646.

GIRIOJ PRIE EŽERO

Smagiausias laiko praleidimas, giraitėse prie vandens. Tokių vietų kaip tik ir galite rast RONKONKOMOJE. Kuomet rengiatės kur važiuot, tai nepamirškite, kad geriausia ir parankiausia atvažiuot pas Ronkonkomos Ežerą, o čia rasite jums žinomą Jurgio Šliakio "BLUE BIRD" vadinamą vietą. Pas mus gausite visus parankumus ir patarnavimus. *Vieta dvigubai padidinta. Naujas, puikus valgymo kambarys del 60 ypatų susėst.*

Turistai, pasinaudokite kur jus niekas nevaržys visokiems pasibovijimams. Atostogoms vietas užsisakykite iš anksto.

Važiuodami Turn Pike keliu davažiuojate iki Smithtown, o iš čia tiesiai prie Ežero Ronkonkoma. Vaktuokite užrašus ant stulpų. Važiuodami Merick Road, važiuokite iki Syville, L. I., o nuo čia pasukite po kairei nurodytu keliu iki Ronkonkoma. Motor Parkway važiuokite iki privažiuosite pat Ežerą ir paskutinis kelias palei vandenį, sukite po kairei ir įvažiuosite tiesiai į "Blue Bird Inn."

Tel. Ronkonkoma 57-J.

"BLUE BIRD INN."
Sav. J. Šliakis
Kampas Smithtown Blvd. ir Gibbs Pond Road
RONKONKOMA, L. I.

Nec. spaudos archyvo saugykla