"Vienybė" Yra
SENIAUSIAS AMERIKOS
LIETUVIŲ LAIKRAŠTIS
Visi "Vienybę" Myli.

VIENYBĖ

LITHUANIAN TRI-WEEKLY

"Vienybės" Kaina
AMERIKOJE - - $4.00
LIETUVOJE - - $5.00
Pavienis Numeris 4c.

NO. 89. Šeštadienis, LIEPOS (JULY) 26 D. 1927, Brooklyn, N. Y. METAI XLI

(Telephone: 2427 Greenpoint) Entered As Second Class Matter October 23, 1907. At The Post Office at Brooklyn, N. Y., Under the Act of March 3rd, 1879 (Telephone: 2427 Greenpoint)

NAUJAUSI TELEGRAMAI

New York. Tulas Bastian, kuris penėjo pinutsus meškai Bronx Parke, bet dvi meškos pagavo jo dešinę ranką ir apkramtė. Sakoma, reikės ranką nupjauti.

New York. Gavęs iš Fordo atsiprašymo laišką, žydelis Bernstein ištraukė savo $200,000 bylą už šmeižtus prieš žydus.

San Francisco. Oregono valstijos kongresmonas Crumpacker nusižudė, įšokdamas į upę čia. Jis svėrė 240 svarų ir sakosi buvęs pirm to užnuodytas.

New York. Kriminališkumas žymiai puola New Yorko mieste, sako policijos viršininkas.

Portland, Me. Dvi valandas ir 40 minutų išbuvęs ore, lakunąs Lindbergh perskriodė ukanos maršką ir laimingai pataikė nusileisti.

London. Anglijos karo valdžia ruošia manevrus, kuriuose dalyvaus 250 eroplanų.

Paris. Rumunai Paryžiuje trokšta sugrąžinti Karolį ant Rumunijos sosto.

Bukarest. Rumunijos karalius tapo iškilmingai palaidotas. Dalyvavo virš šimto kunigų ir minios karininkų bei žmonių. Ore skraidė keli desėtkai eroplanų.

Maskva. Sibire areštuota 88 budistų kunigai, kurie sako kenkę Sovietų valdžiai.

Paris. Francijos premjeras Poinkare pataria Vokiečiams suversti bėdą už karo pradžią eks-kaizeriui ir ant to nurimti.

Chicago. Nesitikėdamas išgyti nuo pneumonijos, žymus daktaras Kubicek nusišovė.

New York. Italai savo ligonbučiui čia sukėlė jau pusę miliono dolerių.

London. Apie 17 plaukikų susirinko čia laukti patogaus oro, kad perplaukus Anglų kanalą.

Washington. Amerikoje įvairių gyduolių per metus pagaminama už 320 milionų dolerių. Svetur parduodama už 20 milionų.

Boston. Sacco ir Vanzetti buvo pradėję bado streiką prieš "kapitalistų teismą", bet Vanzetti po 8 dienų pradėjo valgyti. Sacco dar streikuoja.

NEW YORKUI GRĘSIA GELŽKELIŲ STREIKAS

PERMAINA MAŠINŲ FORDUI KASDIEN LĖŠUOJA MILIONĄ DOLARIŲ.

NEW YORK. Liepos 25 — Milionams New Yorko gyventojų vėl reikės, kaip keleta metų atgal, arba pėstiems eiti į darbus, arba ieškoti kitokių susisiekimo budų, kadangi IRT. gelžkelių darbininkai ruošiasi streikuoti. Priežastis — noras priversti kompaniją pripažinti darbininkų uniją. Kompanija žada nenusileisti ir šaukia skebus.

DETROIT. Liepos 25 — Visi miesto gyventojai spekuliuoja ir svarsto kada Fordas atidarys savo fabrikus ir pradės gaminti naujus automobilius, apie kuriuos daug jau prišnekėta. Sakoma, kad fabrikuose dedamos naujos mašinos ir permaina kainuojanti Fordui po milioną dolerių į dieną. Kada fabrikai atsidarys, sudaro svarbų klausimą netik tukstančiams darbininkų, dabar likusių be darbo, bet ir visam Detroito bizniui. Spėjama, kad nauji karai iš Fordo fabrikų pradės eiti po Rugsėjo pirmos.

Senąjį automobilių modelį (Model T) Fordas gamino per paskutinį dešimtį metų, bet Chevrolet karų konkurencija privertė jį ieškoti ko naujo, jei norėjo atsilaikyti. Ir sakoma Fordas surado, ką tokį, kuris tarpe jo garsių Lincoln karų ir "fliverių". Sakoma, kad to naujo karo vardas bus arba Edisonas, arba LinFord, ar kitoks.

Kumštynių Finansai.

New York. Valdžiai įteiktame raporte Rickard pareiškia, kad tikietų už pinigus parduota 77,283 sumoje $985,027. Sharkey gavo čekį $210,426. Dempsey gaus apie $317,000. Valdžiai taksomis sumokėta apie $300,000. Rickardui liko apie $260,000.

Lietuvos Atstovybė Apie Sharkey.

Washington. Per "United Press" agenturą atstovybės reikalų vedėjas, Mikas Bagdonas, pareiškė, kad "Lietuviškas Kumštis" (kaip jis Sharkey vadina), dar laimės. To tikisi visi Lietuviai. Žukauskas dar bus pasaulinis čampionas. Bagdonas sako: "Žukauskas dar jaunas, jame teka Lietuvių kraujas, o tas reiškia neišsemia mą energiją."

Bagdonas nurodo, kad Lietuvoje visi domėjasi Žukausku. Sporto žurnalas "Sportas" daug apie jį rašo. Bokso sportas auga ir Lietuvoje. Gruodžio mėnesy Lietuvis Vinča nugalėjo Latvį.

Lietuviai Brazilijon.

Kaunas. Nuo gruodžio mėnesio į Braziliją išvažiavo 16,000 Lietuvių. Dabartiniu laiku valdžia svarsto pasiųsti komisiją patyrinėti darbo sąlygas toje šaly. Į Kauną yra atvykęs vienos Brazilijos plantacijos (dvaro) savininkas, turįs 22,000 hektarų. Jis siulo Lietuvos valdžiai paimti jo dvarą ir išnomuoti Lietuviams emigrantams. Valdžia jo pasiulymą priėmė svarstymui.

Dar 11 Šaudys.

Ryga. Radio pranešimu iš Maskvos, Sovietų Rusijos vykdomasis komitetas atsisakęs pasigailėti 11 pasmerktųjų mirti del šnipinėjimo Rumunijos naudai. Sprendimas busiąs tuoj įvykdytas.

Karalius Sunui Paliko $400,000.

Bukarest. Testamentu pasimiręs Rumunijos karalius paliko savo sunui Karoliui $400,000 pinigais ir bonais. Kitiems vaikams jis paliko apie pusantro miliono dolerių, daugiausia nekilnojamos nuosavybės: palocių, dvarų ir taip toliau.

Kaip Sharkey Sugrįžo namo.

Boston. "Herald" reporteris papasakoja kaip Sharkey sugrįžo į savo namus po No. 12 Stone Ave., Newton, Mass. Esą, tai nebe tas pagyrunas Sharkey, bet dikčiai surimtėjęs vaikinas, kuris daug pasimokino iš kumštynių. Į savo garadžių jis įvažiavo po 10 val. vakare ir visų pirmiausia užbėgo į namus pasižiurėti savo miegančių dvejų dukrelių. Jo laukė jo uošvis, Mr. William Pike su savo žmona. Jis reporteriui pasipasakojo, kad dabar gerai pasilsės. Esą nuo pat kumštynių su Wills jis neturėjo progos gerai atsikvėpti. Per 10 savaičių dirbęs ir taisęs namą. Paskui nusilaužęs nykštį kovoje su Huffmanu ir tik pasveikęs turėjo muštis su McTigue. Po to susirgo žmona ir po kovos su Maloney jai buvo padaryta operacija. Dabar jis pasitrins apie namus, o vėliau važiuos į New Hampshire meškeriauti.

6 Metų o Valdys 70 Milionų.

Bukarest. Rumunijos karaliui Mikolukui, kuriam eina šešti metai, senelis paliko turto vertės 70 milionų dolerių.

Philadelphia. 27 metų Thomas Cellouci tapo užmuštas, kada draugas jam parodė pavyzdį smugio kokį Dempsey davė Sharkiui.

GARSINKITĖS "VIENYBĖJE"

Ekspertų nuomonės Sharkey-Dempsey kumštynių pabaiga.

New York. "Times" paduoda sekamą sąrašą eksportų, kurie tvirtina, kad Dempsey peržemai mušė Sharkį:

Charles Mathison, vienas iš teisėjų.

Benny Leonard, buvęs lengvo svorio čampionas.

James Dawson ir Harrison su Lawrence, "Times" reporteriai.

Rice, Cross, ir McGeehan, "Tribune-Herald" reporteriai.

Joe Vills ir Wood, "Sun" reporteriai.

Williams, Underwood, ir Robinson, "Telegram" reporteriai.

Taub "Telegraph" reporteris.

Corum, "Journal" reporteris.

Van Every, "Evening World" reporteris.

Jennings ir Gauvreau, "Graphic" reporteriai.

Keats ir Lewin, "Mirror" reporteriai.

Runyon, "American" reporteris.

Laird, "San Francisco News" reporteris.

Mark Kelly, "Los Angeles Examiner" reporteris.

Bell, "Cleveland Press" rep.

Cunningham, "Boston Post" reporteris.

Viso 25, kad Dempsey prasižengė taisyklėms ir nelegaliai laimėjo.

Už Dempsey gi stoja šie ekspertai:

New Yorko miesto majoras, Walker.

Gen Tunney, kumštininkų karalius.

Corbett, buvęs kumštininkų čampionas.

Tex Rickard, kumštynių rengėjas.

Loughran, pusiau sunkaus svorio kumštininkas.

Farell ir Getty nuo United Press agenturos.

Gallico ir Farrell, "Daily News".

Byrne, "Post".

O'Neill, "Jurnal" reporteris ir Mercer.

Edgren, "Evening World".

Sullivan, "Graphic."

Hype Igos, "World".

Pegler, "Chicago Tribune".

Viso 16.

Sharkey nėra niekad pralaimėjęs mušio del netaisyklingo elgimosi. Oficialiai ir Dempsey nėra niekad tokiu budu pralaimėjęs, nors jis buvo kaltinamas. peržengime taisyklių, kada kovėsi su Willard ir Firpo.

Sharkey yra tris kovas laimėjęs ant "fouls": su Maloney, su Gorman ir su Wills. Dempsey laimėjo vieną syk 1918 metais su Morris.

Spaudos Konferencija — Žurnalizmo Locarno.

Londonas. "Manchester Guardian", rašydamas apie dabar vykstančią Londone pasaulinę spaudos konferenciją, pažymi, kad ji yra svarbi tautiniu ir tarptautiniu atžvilgiu. Joj dalyvauja delegatai iš viso pasaulio ir ji esanti pirmoji nuo 1914 metų. Vienas konferencijos dalyvis pasakęs, kad ji esanti žurnalizmo Locarno. Žurnalizmas esąs taikos, o ne karo šalininkas ir jo didžiausias uždavinys esąs tarpininkauti tautoms ir luomams.

Keistos Laižybos.

New York. Del Sharkey-Dempsey kumštynių buvo keletas įdomių laižybų. Cape May miestely tulas Cohen susiderėjo su Church šitaip: jei Sharkey laimės, tai Cohen turėtų su valgyti vienu prisėdimu 20 didžiausių mėlynuogių pajų, kurių Cohen ypatingai nekenčia. Na, o jei Dempsey laimės, tai Church turės 200 svarų sveriantį Cohen įvertęs į tačką nurituoti 45 mylias vieškeliu.

Athol, Mass. tulas Main manė, kad Sharkey laimės. Už tai jis turės pareiti namo iš šapos basas ir atraitęs kelnes tiek augštai, kiek gali.

Haverhill, Mass. Pilypas Blinn gavo pasivažinėti tačkoje už tai, kad manė, jog Lietuvis nukumščiuos Dempsey.

Bangor, Me. Juozas Gallant turėjo nuo tilto šokti į Penebscot upę, pralaimėjęs laižybas už Sharkey. Jis nušoko 50 pėdų.

Oldtown, Me. tulam McKay prisėjo atsigulus ant pilvo šliaužti ir stumti prieš save pinutsą už tai, kad pasitikėjo Sharkiu. Rito pinutsą 100 pėdų ir rito su nosimi.

W. Kennebuk, Me. miestely Ernestas Dupras turėjo ropomis užropoti 300 pėdų prieš kalną delto, kad Sharkey nepaguldė Dempsey.

Tony Chanski ir Aleksandra Boczar iš Centrarville, Mass. (netoli Lowell), pilnai apsirėdę turėjo išsimaudyti upėje del tos pačios priežasties.

P-lė Murray iš Brockton, Mass. buvo pilnai įsitikinusi, kad Sharkey laimės. Todel ji turėjo apsirėdžiusi vyro drapanomis pasivaikščioti svarbiausia gatve. Jei butų Sharkey laimėjęs, tai Jurgis Harvey, kuris su ja laižybas dėjo, butų turėjęs apsirėdyti kaipo "fleperka" ir tokį pat spacierą atlikti.

Lietuvon Atvyks Danijos Princo Žmona.

Kaunas. Gauta žinių, kad Danijos princo, karaliaus brolvaikio Aage de Danemark žmona, kunigaikštytė de Rozenborg išvyko lankyti įvairias Europos šalis. Be kita ko aplankysianti Lietuvą ir kitas Pabaltijo šalis. Apie atvykimo dieną tuo tarpu dar nežinoma.

London. Prince of Wales ir Anglijos premjeras Baldwin iš plaukė Kanadon, kur dalyvaus to krašto sukaktuvių iškilmėse.

Berlin. Laiškų ir siuntinių paštu siuntimas pabrangs per pus Vokietijoj nuo rugpjučio pirmos. Valdžia nori iš pašto gauti 250 milionų daugiau per metą, negu dabar gauna.

ATSITIKIMAI APIE ŠAULĖNUS

Šaulėnai. ("V-bės" kor.). Jokupkiškių kaime pas L. Venciulį, zeimeris nupjovė jo bernui Vaitkui ranką, o J. Masiulis, kaldamas baslį tvarte, atsimušus kirviui į lubas su penčia, sau galvą permušė. Abu išvežti į ligoninę. Vaitkui nupjovė ranką, o Masiuliui žaizda esanti taip pavojinga, kad gręsia mirtis.

Žinios iš Lietuvos

PABALTĖS TAPTAUTINĖ PARODA.

Kaunas, (Elta). Rugpiučio 13—22 dd. Taline įvyksta didelė tarptautinė paroda, kurioj dalyvauti pakviesta ir Lietuva. Parodos komiteto rupesniu organizuotoms ekskursijoms, vykstantiems į parodą, neskaitant nemokamų vizų, bus daroma lengvatų ir geležinkeliais.

Parodos metu bus ruošiamos ekskursijos į pavyzdingus ukius ar žymesnes Estijos pramonės vietas. Pačioj parodoj bus įvairių konkursų, jų tarpe ir reklamos, kuriam leidžiama dalyvauti ir svetimšaliams. Čia bus parodyta, kaip reikia daryti reklama. Bus premijuojama nepačių eksponatų kokybė, bet jų vykęs išstatymas.

Iš Lietuvos valdžios įstaigų šių metų Talino parodoj nutarė dalyvauti finansų ministerijos statistikos biuras su gausinga informacine medžiaga.

Šiuo metu tarp Pabaltės parodų komitetų eina pasikeitimas nuomonėmis, kad ateity to kios tarptautinio masto parodos butų ruošiamos kasmet tik bet kuriam vienam Pabaltės krašte, paeiliui. Kitais metais tokia paroda veikiausiai įvyks Kaune.

MUZIKAS ST. ŠIMKUS ATSIDUOS KURYBOS DARBUI

Muzikas Stasys Šimukus įteikė Švietimo Ministerijai prašymą atleisti jį nuo Liepos mėn. 1 d. iš Klaipėdos konservatorijos direktoriaus pareigų. Muzikas apsigyvens šalia Kauno ir atsiduos vien kurybos darbui. Šiomis dienomis tarp jo ir Švietimo Ministerijos pasirašyta sutartis, kuria p. Šimkui užsakyta parašyti simfonijos orkestrui kurinių. E.

LENKAI NERIMSTA

Kaunas, (Elta). Birželio 23 d., apie 13 val. demarkacijos linijoj ties Gubovo dvaru, Ežerėnų apskr., Lenkų pafrončio sargybos perkėlė linijos gaires musų pusėn. Gaires musų sargybos tuoj atstatė į senas vietas. Tačiau Birželio 25 d. Lenkai vėl perkėlė gaires musų pusėn grąsindami šaudysią, jei gairės bus nukeltos į seną vietą. Musų sargyboms duotas įsakymas gaires atstatyti į senas vietas.

Druskininkų rajone Joninių išvakarėse Lenkų pafrončio sargybos sukalė iš lentų daug laivelių ir iliuminavusios juos žvakėmis apie 21 val. paleido Nemunu žemyn. Plaukiant laiveliams tarp Liškiavos miestelio ir Žeimių kaimo Lenkų patruliai pradėjo neva į juos šaudyti. Šaudymas tęsėsi apie 20 minučių. Kulkos lėkė musų sargybų pusėn.

AMERIKIEČIŲ SAVAITĖS REIKALAI

Amerikiečių savaitės komitetas padengimui savaitės išlaidų nutarė kreiptis į prekybos ir pramonės įstaigas, kad jos finansiškai prisidėtų prie tos savaitės rengimo. Yra pagaminti aukų lapai, su kuriais ponios ir panelės atsilankys į minėtas įstaigas. Komitetas turi vilties, kad šiam taip svarbiam darbui įstaigos neatsisakys suteikti finansinės paramos.

Apytikrėmis žiniomis iki A. Lietuvą įvažiuos apie 600 musų brolių Amerikiečių.

Savaitės programa gana plati ir įvairi. Jos tinkamas įvykdymas priklausys nuo lėšų.

UŽRAŠYKIT "VIENYBĘ" SAVO GIMINĖMS IR PAŽĮSTAMIEMS LIETUVOJE

KLAIPĖDOS LIETUVIŲ KNYGOS

VADOVĖLIS PO PALANGĄ **10c**
Tai trumputė Palangos istorija ir jos dabartinės išvaizdos aprašymas. Su paveikslais Birutės. Keistučio. Šventosios uosto, Pajūrio, Senovės Kapų. Žvėjo stubos ir kitų vaizdų.

LIETUVOS SAHARA **40c**
Ir Lietuva turi savo Saharos smiltynus! Tai Kuršio užmaris. Įtalpa šios knygos turi įdomių pasakų ir aprašymų. Su keliolika paveikslų ir žemlapių.

DIDŽIOJO KARO UŽRAŠAI **Du Tomai** ***$1.50***
Parašė Lietuvos dekanas Pr. Žadeikis. Pirmas tomas apima 1914-1916 metus. o antras — 1917 ir 1919. Telpa daugybė įvairių dokumentų, politiškų aprašymų ir Lietuvos istorija paskutinių metų.

KETURI VĖJAI **40c**
Pirmas numeris naujų "žodžio darbininkų' raštų — Lietuvių literaturos naujenybės.

VADOVĖLIS PO KLAIPĖDOS KRAŠTĄ **25c**
Telpa be aprašymų, paveikslų ir eilių dar Klaipėdos, Kretingos ir Tilžės žemlapis.

PASTOGĖS FILOSOFAS **35c**
Arba laimingo žmogaus dienynas. Versta iš Francuzų kalbos.

PASAULIŲ KARAS **50c**
Romanas apie karą tarp Marso žmonių ir musų žemės gyventojų. Graži Lietuviška kalba — verta pasiskaityti.

NUGRIMZDĘS DVARAS ***$1.50***
S. Šimkaus balada dainuoti basui-solo, moterų korui ir orkestrai pritarti. Lietuvių ir Vokiečių kalbomis.

VIENYBĖ
193 Grand Street, Brooklyn, New York

Įsteigtas 1886
VIENYBĖ
TRIS-KART SAVAITĖJE
Leidžiamas
Antradieniais, Ketvirtadieniais ir Šeštadieniais
Brooklyn'e, N. Y.
METINĖ PRENUMERATA:
Suvienytose Valstijose — $4.00
Kanadoje — — — — $4.50
Lietuvoje ir kitur — — $5.00
Apie skelbimus klauskit laiškais:
Adresas:
Vienybė Publishing Co.
193 Grand Street
Brooklyn, N. Y.

Established 1886
VIENYBĖ
LITHUANIAN TRI-WEEKLY
Published
Tuesdays, Thursdays and Saturdays
at Brooklyn, N. Y
SUBSCRIPTION RATES:
In United States — — $4.00
Canada — — — — — $4.50
Other Countries — — $5.00
Advertising Rates on Application
Address:
Vienybė Publishing Co.
193 Grand Street
Brooklyn, N. Y.

Redakcijos Straipsniai

LABAI ĮTARTINA DEMPSIO PERGALĖ

Rezultatai Šarkio-Dempsio kumštynių sukels daugiau diskusijų negu klausimas, kas pirmiau atsirado: višta ar kiaušinis? Visi rimtesnių laikraščių reporteriai atvirai sako, kad Dempsis kirto Šarkiui **per žemai,** tuo sulaužydamas taisykles. Faktas yra žinomas, kad garsusis boksius, negras Wills, kuris taipgi pradėjo netaisyklingai smogti Šarkį, tapo visai prašalintas iš kovos rinkio; bet Dempsis ne. Kodel toks skirtumas?

Dauguma rašytojų pripažįsta didelę galią ir švarų kovos budą musų žvaigždei — Šarkiui-Žukauskui. Dempsis jau iš pirmo raundo patyrė, kad čia ne juokai. Jo kirčiai nesužeidė Šarkio, o kiekvienas Šarkio kirtis sukratydavo buvusį kumštininkų karaliu. Kumštynės parodė, kad Šarkis yra geresnis, švaresnis ir galingesnis kumštininkas. Bet tos biznio ir lošikavimo (o gali but ir tautybės) aplinkybės, kuriose sunkiojo svorio kumštininkai yra priversti savo šimtus tukstančių dolarių kolektuoti (ir kitiems uždirbti), privedė prie jau žinomų rezultatų. Taigi, nors morališkai ir fiziškai musų Lietuvis Žukauskas pasirodė pergalėtoju, bet "išvalgytas kiaušinis" (Dempsis) dar gaus progos ištraukti milionus dolarių iš kumštynių sporto mėgėjų, besikumščiuodamas su Tunney.

POLITINĖS MISIJOS IR MISIONIERIAI

Šiomis dienomis musų katalikų politinė mašina parsitraukė iš Lietuvos naujų politinių misionierių, — tai kun. A. Šmulkšti ir p-nią Pikčilingienę. Kaip girdėtis, kun. Šmulkštis ketinąs čia gauti klebono vietą, pagyventi tam tikrą laiką Amerikoje, kad susipažinus su šio krašto visuomenės sątvarka ir paskui, po keleto metų, vėl gryžti Lietuvon. Gi p-nia Pikčilingienė atvyko nuo katalikių moterų ir pas moteris.

Šitos politinės misijos jau nėra slapta — misionieriai buvo kviesti, kad sutaikinti musų pačių katalikus. Jau neslapta yra, kad musų katalikų organizacijos (federacija, vyčiai, moterų sąjunga, juozupiniai, etc.) labai išsiburė, ačiu kun. Kemėšio pasėtai neapykantos politikai į kitų srovių Lietuvius. Jis katalikus organizavo ir sykiu sėjo sėklą, užvardytą: "Peštynės." Rezultate išėjo organizuotos peštynės. Pats kun. Kemėšis atvykęs Amerikon, dabar nusilaužtų sprandą savo sekėjus betaikindamas, vienok pasekmių nesulauktų. Kas sėja savo tautoje kerštą, tas pjauja savo tautoje pagiežą.

Nepeikiame mes katalikų už kvietimą misionierių. Dar pagiriam juos. Nes visgi, naujai atvykę Lietuvos inteligentai, įpilia šiek-tiek tautybę gaivinančių jausmų į musų baigiančią ištautėti visuomenę. Tačiaus, jų misijų naudingumas priklausys nuo to, kaip jie tarp musų žmonių elgsis, ką jie pasakos. Jeigu vengs kurstymo vienų prieš kitus del partijų, tai jų misijos bus laiminamos. Jeigu kurstys — tai bus pasmerkiamos.

Kurstytojų mes jau turime įvalės, samdytų ir liuosnorių, kuriais mus apteikia Lietuvos priešai. Jeigu dar iš pačios Lietuvos bus čionai eksportuojama perteklius tenai esamų kurstytojų, tai bene reikės Amerikiečiams kreiptis į valdžią, kad panašius ramių žmonių kurstytojus grąžintų sau ten, iš kur sveiki buvo atvažiavę.

Mes to kataliku svečiams neprikišam, nes dar nežinom jų darbuotės. Kalbame vien turėdami omenyje visą eilę jau pervažiavusiu kurstytojų ir keikunų, kurie musų visuomenę padarė tokia, kokia ji šiandien yra. Padarė — politiška Sodoma ir Gomora. Tai gėda musų tautai ir gana jau to!

Nauji politiniai misionieriai čia mums reikalingi tokie, kurie atneštų mums daugiau vienybės, o ne ardymo. Ardymo procesas mus ir taip turi apsupęs savo geležinėmis replėmis.

DVI PUSĖS TO PATIES PINIGO

"Manchester Guardian", peržvelgdamas buvusio Italijos liberalo premiero Nitti knygą "Bolshevism, Fascism ant Democracy," padaro keletą įdomių palyginimų tarp bolševizmo ir fašizmo, kurie, paviršium žiurint taip skirtingi, bet esmėje mažai kuo skiriasi. Laikraštis sako:

"Pagrinde, bolševizmas ir fašizmas yra vienas ir tas pats, nes abu jie yra priespauda mažumos, įstengusios pagrobti galią ant visuomenės, kurioje savyvaldos palikimų nėra ir kurioje neįsigyveno papročiai gyventi, po valdžia, susidedančia iš diskusijų ir aptarimo."

Bet bolševizmas vyksta Rusijoj, o fašizmas tarpsta Italijoj. Kodel? Todel, kad Italai yra savotiška tauta, o Rusai vėl savotiška. Pas vienus tas priespaudos palinkimas reiškiasi per Mussolini, pas kitus per Leniną. Bet Rusų visuomenė nustatė savo priespaudai ribas. Bolševikams pavyko įsikabinti vairan, bet nepavyko palenkti kaimiečius aukoti save Marksui. To pasekoje Rusai turi priespaudą, pasilaikančią barbariškais budais, bet darančią neišvengiamų kompromisų su faktais, kurie jai per stiprus.

Italai labiau yra pripratę prie asmeninės valdžios. Jie mėgsta vadus. Ir Mussolini tuo naudojasi. Jis dramatiškai veikia ir minios jam ploja.

Bet — jei kas išdrįsta pakritikuoti valdžią Italijoj, tai atsiduria kalėjime, ar ant negyvenamos salos. O Rusijoj, dešimts metų po revoliucijos, kelios dešimtys asmenų buvo paimti iš kalėjimo ir šaltakraujai sušaudyti, delto, kad Varšavoje kas tai nušovė Sovietų ambasadorių.

Demokratinėse valstybėse, kur kritika nėra užgniaužta, to negalėtų buti.

:-: PERŽVALGA :-:

Nacionalizuota Pramonė

Italas Mangrini, rašydamas Italų liberalų dienrašty "La Stampa", praneša sekamų įdomių žinių iš Leningrado, sako žurnalas "The Living Age:"

"Gembleriavimo įstaigos kim štinai prisikimšę. Jų gana daug Leningrade, ir jos atdaros per visą naktį. O kitų durys niekad neužsidaro. Jos yra valdžios nuosavybė ir gali buti yra vienos iš pelningiausių valstybės įstaigų. Kiekviena turi komendantą, paprastai komunistą, kuris prižiuri tvarką."

—o—

Prašo Kritikos

Dažnai nusiverkiama kairiųjų spaudoje, kad niekas iš jų priešų nenori su jais sueiti ir rimtai "apie principus" pasikritikuoti. Bet tokiems suėjimams yra keletas svarbių kliučių. Viena, tai kad "principai" pas komunistus reiškia šmeižimą to, kuris su gerais norais pabando su komunistu diskusuoti. O antra, rimtam žmogui nėra kaip ir diskusuoti prieš komunistų principus, nes tie principai arba vėjavaikiški, arba regimai nenuosakųs.

Štai, kad ir Bukarino knyga "Komunizmo A-B-C," kur jis šiaip pagvildena nusiginklavimo klausimą, kuriuo paskutiniu laiku labai daug rupinamasi Genevoje ir kitur. Bukarinas sako, kad dabartinė buržuazija nedarys jokių žingsnių nusiginkluoti, nes esą viešpatauja pilietinis karas (klesų kova) ir imperializmas. Jis sako: "Buržuazija puikiai sau ginkluosis, o jeigu proletariatas nusiginkluotų, jis tiktai duotųsi buržuazijai sutrėkšti."

Nusiginklavimu labai rupinasi "buržuazinės valstybės." Net ir musų mažutė Lietuva padarė penkiems metams nepuolimo sutartį, kad turėti santaiką su Sovietais. Prie nusiginklavimo verčia netik ekonominė tulų valstybių padėtis, kaip Lenkų, kurie, jei nenusiginkluos, tai zlotą pravalgys, bet ir valstybės piliečių nusistatymas. Žmonės pamatė, kad iš karo jiems jokios naudos nėra, o šiandien pasaulis taip artimai surištas, kad pigiau ir geriau yra taikiais budais ginčus išrišti, negu karu.

Proletariatas gi niekur nėra apginkluotas, išskyrus Rusiją. Taigi apie jo nuginklavimą Bukarinas tuščiai kalba.

Įdomu dar tai, kad kuomet Genevoje eina nusiginklavimo konferencija, tai Rusijoj, Bukarino tėvynėje, varoma "apsiginklavimo savaitė."

Tai kaip su komunistu galima diskusuoti?

—o—

Prošvaitės

Jau ir "Naujienos" pastebėjo, kad partinės rietenos blaško ir skaldo musų visuomenę ir blogai atsiliepia musų spaudai ir veikimui. Tik jos sako, kad rietenos tik tuo blogos, kad daugiausia vienos partijos asmuo šmeižia kitos partijos asmenį, o ne stengiasi rimtai kritikuoti partijos nusistatymą, ar principus.

Bet, gerbiamieji, tokį asmeniškumų kritikos budą įvedė ne kas kitas, kaip musų socialistai, kurie pjovė kunigus, pjovė tautininkų vadus. Nuo socialistų tą bjaurų budą pasigavo komunistai, kurie ištobulino jį iki galutino krašto ir pradėjo šmeižti net kapuose gulinčius veikėjus.

Tad, jei "Naujienos" šaukia ***mea culpa,*** tai pervėlai apsižiurėjo. O jei klaidą padarė tokiu svarbiu visuomeninės taktikos klausimu, tai kas gali užtikrinti, kad jos teisingai nušviečia ir kitus svarbius klausimus?

—o—

Kaip Dempsey "Laimėjo"

Wilbur Wood, rašydamas dienrašty "Sun" (New Yorko) sako:

"Įsivaizdinkite sau tą septintą ir paskutinį raundą. Jack Dempsey, išvalgytas kiaušinis ir tik kevalas garsiojo Dempsey išsivilko iš savo kampo po varpelio, primuštas ir sudaužytas, apibrozdytas ir pailsęs. Neužilgo trys kirčiai nuo jo krito žemiau Sharkio juostos, įkrisdami į uždraustą vietą, kurion jau daug pirma buvo kritę. Sharkey nuleido rankas ir atsisuko protestuoti sprendikui O'-Sullivan. Tada Dempsey tvojo jam kaire į žandą. Ir Sharkey buvo išskaitytas parmuštu. Bet koks tai buvo per parmušimas! Sharkiui teko gal but apie 20 netaisyklingų smugių. Jei taip, tai kodel Dempsiui nebuvo pavelyta ir peilis rankoj turėti!"

Tai matote, kaip Amerikonai aprašo tą "garsią" buvusio kumštininkų karaliaus pergalę.

Dempsey, sako Wood, tebuvo kevalas, bet kevalas pilnas nuodingų dujų. Bet jis laimėjo — ir matyti kad publika to norėjo. Bet vargiai švarųs, "fair-play" mylinti Amerikonai to norėjo!

—o—

Kaip Krupavičius Atsirado Lietuvoje

"Ryte" Lietuvos klerikalų vadas, Krupavičius, papasakoja, kaip jis ištruko iš proletariškų nagų Rusijoj ir atsidurė Lietuvoje. Jis gyveno ir veikė Voroneže, kur įdirbo stiprią katalikišką visuomenę. Tas nepatiko vietos bolševikams, kurie nutarė Krupavičių nužudyti. Šis dažinojęs tai, nelaukė nieko ir persirėdęs į paprasto kareivio drapanas metėsi į Lietuvą. Važiavo jis dokumentais kareivio Zelenioko. Jam pavyko laimingai pasiekti Lietuvos rubežius, kur Vokiečiai jį 10 savaičių išlaikė karantine iki įsileido.

—o—

Priežastis Sharkio Pralaimėjimo?

New York "Evening Post" reporteris, Kofoed, sako:

"Kumštynių pabaiga buvo gyva, bet nepatenkinanti. Bus tokių, kurie visados sakys, kad smugis buvo netaisykliškas. Kiti gi sakys, kad Sharkey pasidavė. Jei Sharkey butų nugalėjęs Dempsį, tai nors jis pritrauktų kostumerių kovoj prieš Tunney, tas tiesa, ***bet netiek kiek pats Dempsey galėtų.*** O atminkite, kad ateity gludi 3 milionai už tikietus, kada šie abu susitiks Chicagoj."

Del trijų milionų, kodel neprasižengti "konstitucijai?"

Skaitykit ir Platinkit "Vienybę"

VALANDĖLĖS

Apysakų, Dramų, Feljetonų, Eilių ir Parinktų Straipsnių Skyrius

NEŠVARUMO NELAIMĖ LIETUVOJ

Rašo St. Miliauskas

(Straipsnis, kurio jokis Lietuvos laikraštis netalpino)

Nesu pasirengęs savo tautą peikti, bet sakykite — kas daryti, kad musų provincijoj pakelti valyvumą? Daugeliui nepatinka musų šiaudinis stogas, bet Anglai yra įrašę šiaudinį stogą į architekturos vadovėlius ir jį vadina "as the most picturesque roof" (kaipo gražiausis stogas), o musiškiai sprendžia, kad šiaudinis stogas vedąs į nevalyvumą. Ar tai butų šiaip, ar kitaip, bet tiesa yra tokia, kad didesnė Lietuvos pusė nepažįsta pirties ir tik vasaros metu upėse ir ežeruose nusimaudo.

Kokios pasekos to nevalumo? Labai liudna; kas kelinti namai guli ligonis, daugelis išauga paliegę, išsivysto bendras žioplumas ir storžievybė. Užsieniuose susilaukti utėlių — butų didžiausias skandalas, o laike karo Vokiečiai geležinkelių stotyse musų žmonėms bilietų neparduodavo, iki norintieji keliauti nepristatydavo liudymus nuo daktaro, kad utėlių neturi... Blusos ir utelės taip su musų kaimu yra susigyvenusios, kad negreit temano su tais gyvunėliais persiskirti...

Sakoma — kaimas daug degtinės išgeria; bet ar stikliukas degtinės yra taip baisus ir baisesnis prieš bendrą nešvarumą?

Kai tik žmogus nemėgsta švariai gyventi, tuo jis yra blogas šeimininkas: stogai kiauri, prieš trobas stovi smirdančios balos gyvulių išklampotos, jokio grožės pajautimo pas jį nėra, jis niekad nėra patenkintas, ir jo visas gyvenimas taip ir praeina nežinėje apie viską. Apie laikraščio išsirašymą tokiam žmogui neužsimink, nes jam jokio spausdinto žodžio nereikia. Vaikai auga tokie patys. Keista dar ir tas, kad musų kareiviai, kariuomenėje pripratinti prie valyvumo ir švaros, vos tik į kaimą sugrįžta, kai pavirsta į tokius pat kai visi. Jokios iniciatyvos ir sumanumo jie sugrįžę namole neparodo.

Iš kur tasai nešvarumas pas mus atėjo? Vokiečiai gyvena švariai, Latviai — švariai, Rusai mėgsta pirtį, Skaudinarai — labai švarųs, o pas mus — lyg koki sala. Su Klaipėdos kraštu dabar rubežiaus nėra, tai buvęs pasienis turėtų iš Klaipėdiečių švaros mokintis; bet kur tau! Nespėjai Klaipėdos krašto griovį grįždamas peržengti, kai įžengi lyg į šimtmečių praeitį... Tai yra skaudu, ir mums Lietuviams tatai garbės nedaro. Čia visos partijos vienodai nemėgsta švaros ir tvarkos. Kas daryti, ko griebtis, kad musų kraštas imtų daugiau muilo vartoti? Pasakykite, kaip švarą ir tvarką pakelti? Gal reiks imti pavyzdys iš Petro Didžiojo, kurs švarą, pirtis ir muilą Rusijoj įvesdinėjo su kariuomenės pagalba? Spaudos žmonės, pasakykit jus, kaip musų šaly švarą įvesti, juk mes skurstam, ačiu apsileidimui; tik del apsileidimo, apaugęs brudo kevalas ant kuno, neigia liaudyje visokią augštesnę mintį ir laikraščių tyražui siekia tik kelis tukstančius skaitytojų iš dvimilioninės tautos. Brudu apauga kunas, sunyksta energija, sukerpėja dvasė ir tokiam piliečiui vistiek kokiam ponui tarnauti.

Tokį pat apsireiškimą mačiau laike karo Lenkijoj. Kur nepažvelgsi, visur "bieda"; o žiurėk, šalę gyvenąs Vokietys gražiai ir švariai gyvena. Pas Vokietį ir nameliai muriniai, ir langai užlaidomis užkabinti, ir grindys įdėtos bei išplautos, o pas Lenką — "bieda".

Manau, kad jau metas visiems pradėti švaros namų ir kuno propaganda. Policija turėtų uždrausti atvykti į miestą žmonėms nevalytais arkliais. Pavyzdžiui: Anglai Pietų Afrikoje negrus neįleidžia plikus į miestą, nors plikam vaikščioti Pietų Afrikoje yra amžių amžiais priimta. Negras privalo nusipirkti antklodę, jeigu rubo nemėgsta, ir tik į ją susivyniojęs gali miesto gatvėmis žygiuoti. Pas mus, o ypač Kaune, reiktų uždrausti važinėti mėšlu apžėlusiais gyvuliais; mažikė pabauda už nevalumą ne vieną privestų atsiminti, kad gyvename 20-tame šimtmetyje, o ne — penkioliktame.

Kiek nešvarumų yra suvalgoma esant bendram nešvarumui! Apie Telšius man teko matyti, kur moterys po kelias dienas rankų nemazgoja, o tuo tarpu, melžia karves, gamina valgį, minko duoną. Į ką šis maistas yra panašus! Juk užspringti galima bevalgant!

Aš siulau pirmų pirmiausia kokiai nors kilnušingai įstaigai paskelbti geriausios ir pigiausios pirties konkursą, kurios braižinius reiktų visose viešose vietose iškabinti ir spaudoje nuolat skelbti. Juk žemaičiai, suvalkiečiai ir dzukai jau vos mato pro nevalumą. Įsivyravimas pirties turės pakelti valyvumą, o tuo pakils ir žmonių kultura. Drakoniškų priemonių nesiulau, bet manau, kad jau netoli ir toji gadynė, kada kuno, namų ir gyvulių švara turės buti įgyvendinama komandantų įsakymais, jei pati liaudis nesirupins įvesti švarą. Nešvarumas yra tautos gėda ir didžiausia nelaimė.

30, V. 27.

o———o———o

ANKSTI RYTĄ...

(Musų liaudies dainų imitacija)

Rašo Kleo Pieturis

(Užbaiga)

— Vai tėvyti sengalvėli,
Po laukelį jodžiau,
Tai pasėtus ten rugėlius
Buvau apžiurėti.

Tai kai jojau pro rugelius
Miglužėlė krito,
Kai nusėdau nuo žirgelio,
Raselė užgavo.

O ristasis žirgužėlis
Ganėsi lankelėj,
Tai jis ėdė per naktelę
Lig pat rytmetėlio...

Tai, tėvyti, sengalvėli,
Į valias miegojau,
O akelės mano merkias,
Kad saulelė spįsta.

— Vai netiesa, sunužėli,
Šelmi, tu meluoji, —
Nė tu lankei rugytėlius,
Nė juos apžiurėjai.

Tai tu jodei į mergelę,
Tai su ja uliojai,
Tai nuvargint's ristas žirgas
Ilgos kelionėlės.

Tai ant kelio akmenėlius
Žirgas kojom kirto,
Tai nukrito pasagėlės
Kieto plienužėlio.

Tai per naktį uliavojai
Su jauna mergelė,
Tai užkrito miglužėlė
Tavo šveitrų kardą.

Tai užkrito miglužėlė
Šveitrųjį kardelį,
Ir užgavo rasytėlė
Baltus pentinėlius.

Tai akelės tavo merkias
Miego nemiegoję,
Tai rankelės tavo svyra
Mergelę globoję.

Tai tu šelmi, sunytėli,
Naktį jodinėjai, —
Anksti rytą rytužėlį
Darbelio nedirbai.

— Vai nepyk, tėvyti mielas,
Manim nerustauki,
Aš nudirbsiu visus darbus,
Jaunas ištesėsiu.

Aš keliuosi rytmetėlį
Vos aušrelei tekant
Tave seną vis vaduoti
Prie sunkių darbelių.

— Graži mano mergužėlė,
Iš visų gražiausia,
Kaip baltoji radastėlė
Tarp lėlijų žydi.

Ir pamylau mergužėlę
Taip širdingai baisiai,
Ir gyvent be jos nemoku,
Rodos, nė dienelės.

Tai į ją aš jodinėti
Šeriu ristą žirgą,
Tai per visą savaitėlę
Jįjį aš prižiurau...

KAM SKAUDA, TAS IR DEJUOJA

Rašo J. K. Urbonas

Kaip kam gal bus neaiškus pacitavimas priežodžio antgalvyje, apie kokius skaudulius kalbama; bet palaukit... Mes kalbėsim apie tuos "ligonius," kurie serga svetima liga ir dejuoja svetimais skausmais. Dalykas štai kame: "Tėvynė" nr. 22 išspausdino SLA. pirmųjų trijų mėnesių šių metų atskaitą, kurioje, tarpe išlaidų, pažymėta yra kiek ir kokias SLA. savo viršininkams moka algas. Na ir ką minimai atskaitai pasirodžius, radosi ir ligonių, kurie apsirgo pavydo liga, ir dejuoja net susiriesdami. Tais pavydo ligoniais yra Maskvos išperėtieji lietuviški bolševikai.

Štai "Laisvė", nr. 141 Apžvalgose dejuoja sekamai: "Susivienijimo Lietuvių Amerikoj Ponų Išlaidos." Toliaus gi cituoja SLA. centro viršininkų — Prez. St. Gegužio, red. S. E. Vitaičio ir redaktoriaus pavaduotojo P. Bajoro, išlaidas, kiek kuriam išmokama algomis, kelionėmis ir tt., ir "Laisvės" apžvalgų rašytojas, baigdamas savo dejavimus, sako: "Argi mes nesakėm, kad p. Vitaitis po priedanga generalio "organizatoriaus" varys Sandariečių kromelio politiką ir sės demoralizaciją Susivienijimo narių eilėse."

Žmonių priežodis sako: "Žydas muša, Žydas rėkia." Taip yra ir su mųs bolševikais, kad jie, po priedanga "darbininkiškumo", sėja demoralizaciją netik Susivienijimo narių eilėse, bet abelname Lietuvių gyvenime, kur tik jie gauna progą įkišti savo raudonas nosis; todel jie mano, kad ir visi kiti toki demoralizatoriai, kaip kad jie patys kad yra.

Antras dalykas bolševikų dejavimų del SLA., tai tas, kad minima atskaita kvėpia labai "riebiomis" algomis ir gausiais dolariais, kurių SLA. išdo apsčiai randasi; o čia mųs tiems suvargusiems (nuo "darbininkiškumo") bolševikėliams nėra progos kaip prieiti prie tų "riebių" algų ir iždo gausingo dolariais. Juk musų bolševikams, kurie taip dejuoja del SLA., ne jo gerovė ir ugdymas apeina, tik jo turtingas iždas.

Bolševikai mėgsta kitiems pamokinimus duoti, kad reikalau tų atskaitų ir t. p. Bet, kodel jie tyli apie savas algas, kelionės, išlaidas ir tt.? Juk niekas tiek nėra prisibaladoję po kelionės, kiek iš "Laisvės" pastogės įvairųs "kalbėtojai," demoralizatoriai, kurie trankydamiesi po Lietuvių kolonijas, visur neša suirutę ir sėja neapykantą tarpe mųs žmonių. Jie nepaduoda visuomenės žiniai, kiek atsieina jų kelionės, ir "sugaištas" laikas.

Susivienijimo Lietuvių Amerikoje viršininkai gauna "riebias" algas ir kelionių lėšų bei sugaišto laiko atlyginimą; bet tai gauna teisėtu budu už savo naudingą darbą, kurį dirba del savo organizacijos ir visų SLA. narių labo. Bet mųs tie Maskvos raudonzupiai, prisidengę "darbininkiškumo" skraiste, ardo musų draugijas, pjudo tarp savęs visus Lietuvius, griauna mųs draugijinį gyvenimą ir kartu krausto dolarius iš žmonių kišenių.

Jųs Maskvos bernai, geriaus užsidarykit savo raudonas kakarines ir nedejuokit del svetimų "skausmų," nes jusų dejavimų nieks neišgirs, neigi domės kreips į juos.

NAUJI LIET. REKORDAI

Kipro Petrausko

No. 19 Širdelės Moterų
Demonas (Sodeikos)
No. 21 Dudelė
Bernužėli Nesvoliok
No. 22. Stasys
Plaukia sau laivelis

J. Olekos

No. 17. Blusa. (Ha! Ha!)
Pusiaunaktį mušus baugiai.
No. 20. Malda.
Stasys.

Lietuvos Operos Artisčių

No. 72. Margarita (iš "Fausto")
Dvarijonaitės
Arija (iš "Samson ir Dalila"
Grigaitienės
No. 23. Oi berneli vienturi
Sodeika-Grigaitienė
Visur Tyla.
Sulgino

Juozo Babravičiaus

No. 73. Karvelėli.
Plaukia sau laivelis — *$1.25*
No. 1. Aguonėlės
Kur bakužė samanota
No. 2. Tykiai Nemunėlis
Visur Tyla
No. 3. Ne margi sakalėliai
Bernužėli nesvoliok
No. 4. Lolita
April
No. 5. Gale sodno rymavo
Švint aušrelė

Kaina po 75 centus
persiuntimas 50 centų.

VIENYBĖS REKORDŲ SKYRIUS
193 Grand St., Brooklyn, N. Y.

Telefonas Greenpoint 3359

K. & M. CO.
UŽSISAKYKIT SKILANDŽIUS ĮVAIRIOMS PRAMOGOMS

Didžiausia Lietuvių Mėsinyčia

Suvienytose Valstijose Amerikoje

Galima gauti tikro Lietuviško Skilandžio, Paršiukų, Kumpių ir visokios rųšies dešrų, pagal prieinamiausias kainas. Parduodame ogulniai ir paskirai ant vietos ir išsiuntinėjame ant pareikalavimo į visas kolonijas. Reikale kreipkitės ypatiškai ar per laiškus —

A. Vikrikas, Savininkas
123—125 GRAND STREET, BROOKLYN, N. Y.

ŽODIS MOTERIMS

Rašo J. Masiulis

Kas ten rėkia, kas ten šaukia,
Kad net laukai plyšta?
Beg ne musų tetušėlis
Iš karčiamos grįžta? *(Vienož.)*

Moterys daugiausia susivaldo vartojime svaiginančių gėrimų; jos daugiausia nukenčia del savo vyrų girtuoklystės. Juk daugelio moterų ir mergaičių nekalti jausmai labai dažnai esti žiauriausiu budu užgaunami girtuoklių vyrų.

Mergaitės, kurios iš prigimties yra apsaugotos didesniu gėdos jausmu, nuo vartojimo svaiginančių gėrimų nustoja savarankiškumo ir dažnai tada patenka be pasipriešinimo į suvedžiotojų rankas. O niekšai suvedžiotojai dažnai iš anksto numato, kad tik nugirdę galės pagrobti nekaltą ir nieko bloga nejaučiančią auką. O koks pasibaisėtinas vaizdas, kai pamatai girtą mergaitę ar moterį, kuri vietoje žavinčios moteriškos skaistybės ir drovumo savo veidu ir savo kalba rodo, kad jau ji yra nustojusi to, kur slepiasi tikras moterų grožis. Kas stovi augštai, tas krisdamas krinta žemai. Taip yra ir su moterimis. Jei moteris puola nuo dorovingos augštybės, tai puola žemiau, negu kad vyras. Todel ir girtuoklystės pasėkos moteryse daug labiau pasirodo, negu vyruose, ir girtuoklės moterys yra daug baisesnės ir pavojingesnės žmonijai, negu girtuokliai vyrai.

Teisingai yra sakoma, kad moterys yra saugotojos padoru mo, gerų papročių, gero auklėjimo ir skaistybės. Jos visuomenės gyvenime turi daug įtakos, tik, deja, jos nevisados nori savo įtaką panaudoti gerovei vyrų, gerovei jų pačių, gerovei visos žmonijos. Dorovės, nekaltybės ir skaistybės dalykuose mergaitės ir moterys norėdamos gali turėti vyraujančios įtakos. Tą patį jos galėtų pasiekti ir svaiginančių gerimų vartojime. Tada jos tikrai sumažintų žmonių vargus ir skurdą.

Mergaitės, prieš išeidamos už vyro, turėtų gauti iš jaunikaičio pasižadėjimą, kad jis nustos gerti, nors tam ir labai didelio pasiryžimo reikėtų. Juk jos gerai žino, kad geriąs vyras laiku neateina į namus, kad jis greičiau sutinka maitinti smuklės šeimininkus ir jų vaikus, negu pagalvoti apie busimą savo šeimą, apie jos ateitį. Mergaitės išeina už tokių jaunikaičių ir įsivaizduoja, kad po vestuvių nustos gerti. Bet sunku paskui to besusilaikyti, jei prieš vestuves del meilės jis to nepadarė.

Moterys jau vien del savo reikalų neturi ramiai žiurėti į kovą prieš girtuoklystę: jos turi su didžiausiu džiaugsmu prie jos prisidėti ir kartu siekti kovos laimėjimų. Ši kova yra del skaistybės ir garbės moterų, del teisėtų moterų ir vaikų reikalavimų, del šeimynos gerovės. Butų ne tik nesuprantama, bet ir nedovanotina, jeigu tos moterys, kurios galėtų iš abstinencijos daug laimėti, nenorėtų nieko apie ją žinoti ir neprisidėtų prie kovos su girtuoklyste.

Jei kai kurias moteris ir mergaites sunku įtikinti, kad jos atsižadėtų nuo stiklelio ir imtųs abstinencijos darbo, tai tegul jos nustoja skųstis del vyrų žiaurumo ir neišsiauklėjimo, tegul nedejuoja del mušimų, del nežmoniško elgimosi, del keiksmų, kuriuos turi iškentėti nuo girtuoklių vyrų, nuo tėvų ar nuo brolių. Jei jos neranda reikalo vesti kovą prieš didžiausį skaistybės ir moterų garbės priešą, tai tegul nedejuoja, nes jos kaip vergės nusižemina ir tarnauja ten, kur, kaip karalienės, galėtų triumfuodamos viešpatauti.

Kviečiame visas mergaites ir moteris stoti į šventą kovą — atsižadėti stiklelio. Tai sunki auka. Bet veskite ją vardan padorumo ir skaistybės, vardan palaimos ir naudos visos žmonijos. Pasiryžkite nuo šios valandos nebekelti prie lupų stiklelio, del kurio tiek daug karčių ašarų mergaičių ir moterų išlieta. Nebepilki į burną svaiginančių gėrimų, kurie didžiausias dorybes išplėšia ir gražiausias viltis sunaikina.

— Panevėžio Balsas.

MOTERYS BUKITE JAUNOS

Kuną palaikydamas tvarkoje, turėsite žydrias akeles, aiškią odą, išvaizdą pilną jaunumo ir sveikatos. Gerkite daug vandens ir bandykite

GOLD MEDAL HAARLEM OIL CAPSULES

Per 200 m. tai garsus diuretiškas akstintojas. Kepenų, inkstų, puslės ir šlapumo bėdos yra priešai gražumo. Trejopo didumo, visose aptiekose.

Ieškokite vardo GOLD MEDAL ant kiekvienos dėžutės ir neimkite kitokių.

REDAKCIJOS ATSAKYMAI

Svečiui Įdėti tai įdedame šiuom sykiu, ir ačiuojame už žinutę. Bet skaitome reikalingu priminti ir tai, kad privatės puotelės tarpe Lietuvių esti labai skaitlingos ir jeigu mes visas pradėtume garsinti bei svečių vardus dėti, tai laikrašty niekam daugiau nebeliktų vietos, kaip tik puotom aprašyti. Kas kita esti, kuomet tokiose puotose buna atžymima aukomis: biedniems moksleiviams, našlaičiams, ir tp. labdarybės darbams, tuomet jau svečių ir viešnių garsinimas įgija gražios kul turos prasmės.

JAU VĖL TURIME!

Poezijos ir Prozos Vadovėlį
Tikras draugas rašytojų, poetų, korespondentų, ir žurnalistų. **Kaina $1.00**
"VIENYBĖ"
193 Grand st., B'klyn, N. Y.

JONAS KANTAUTAS

"Vienybės" įgaliotinis Connecticut valstijoj, priima spaudos darbus, knygų užsakymus ir prenumeratą už "Vienybę"
58 Fourth St., Ansonia, Conn.

Iš Amerikos Lietuvių Gyvenimo

Čia Talpinama Žinios iš Amerikos Lietuvių Gyvenimo Išimtinai. Rašo Musų Gabausi Korespondentai Apie Teatrus, Prakalbas, Balius ir Bendrą Lietuvių Judėjimą.

AKRON, OHIO

Juozas Šimkus Buvo Akrone Su Karnivalu Dvi Savaiti

Jis neveltui yra pramintas kaipo lietuviškas žaibas, bet Akrone jis atsižymėjo, kaip žaibas su perkunu, nes jam nebuvo lygaus vyro prieš jį atsilaikyti. Akroniečiai statė jam tvirčiausius vyrus, nes Amerikonams buvo didelė negarbė, kad svetimtautis taip greitai pa guldo jų didvyrius. Ant galo, neturėdami savo mieste tokių drutuolių, buvo priversti šaukti milžinus iš kitų miestų. Mat jie manė vienu vakaru leisti ke lius vyrus, kaipo drutuolius, im tis su Šimkum, manydami privarginti Šimkų ir jį paguldyti. Bet jam tas nieko neužkenkė. Jis apsiėmė imtis su jais ant visokių išlygų. Ir visus paguldė. Pirmą savaitę jis ritosi kas vakarą, o antrą savaitę tik paskutinias dvi dieni, laimėdamas kiekvieną kartą. Jis nemažai pakėlė Lietuvių vardą tarp svetimtaučių.

Gerb. Šimkus yra Lietuvis, kurs nesisarmatija publikoj lietuviškai kalbėti. Sekmadieny jisai viešėjos pas M. Yocius ir V. Vasiliauskus. Po pietų Stasys Kubilius nuvežė gerb. svečią į pikniką, nes Šimkus norėjo plačiau susipažinti su Akrono Lietuviais. Vasiliauskienė sako, kad Šimkus yra netik geras ristikas, bet geras ir šokikas. Gal but, kad jam patiko Vasiliausko nauja "gramatic "accordium". Kuomet Šimkų pa matai ant pagrindų, tai jis atrodo gana žiauriai, kaip jis savo priešus, kaip perkunas tranko; bet šiaip suėjime jis yra labai mandagus žmogus. Žodžiu sakant, jis yra pilnoj prasmėj Lietuvis.

Sekmadienio vakare Antanas Kalvaitis ir Stasys Kubilius pra leido gerb. svečią stotin — sakė važiuosiąs į Columbia ir, galbut, kad jis pasieks ir Daytoną, — nes netoli nuo Daytono jis turbut apsistos su karnivalu.

Akrono Lietuviai linkėja g. Šimkui geriausių pasekmių, tikėdamiesi trumpoj ateity pamatyti Šimkų su ristynėmis Akrone.

Akrono kronika — Yanickas skundės prie bažnyčios, buk tai jį apšmeižę žmonės, kad jis pavogęs farmerio paršiuką. Sakė, jis turįs jau 16 šmeižėjų, bet jis mano patraukti visus teisman, kurie tik paklaus jo: "ar skani paršiena."

Bobos apleidžia vyrus — Už praeitą Pirmadienį Praspalaus kienė apleido savo vyrą. Sako, ji pamylėjus savo pusbrolį.

Vietinis.

NEWARK, N. J.

Permaina Lukšio Biznyje

Senas ir labai įgyventas saldainių ir smulkmenų biznis, bu vusis nuosavybėje gero tautiečio, p. P. A. Lukšio, nuo Liepos 18 d. perėjo į rankas p. Alfonso G. Grobliaus, taipgi gana gero Lietuvio.

Prie p. Grobliaus taipgi po senovės bus "Vienybės" laikraščio stotis, kurioje bus galima gauti "Vienybė" pirkti pavieniais numeriais ir užsirašyti šis laikraštis visam metam, kaip Amerikoje (už $4.00) taip ir Lietuvon giminėms ir pažįsta miems (už $5.00).

Linkėtina p. Grobliui gero pasisekimo! Krautuvė randasi 190 Van Buren St., Newark, N. J.

Jo Draugas

CHICAGO, ILL.

Dariaus Kelionė Oru į New Yorką

Labai malonu matyti vis dažniau žinučių "Vienybėje" iš Chicagos. Taigi dar ir dabar viena pasidalinsiu su gerbiamaisiais skaitytojais, butent apie musų gerb. Stepono Dariaus kelionę eroplanu į New Yorką.

Liepos 17 d. man užsukus Lietuvių valgyklon ant 47th St. vadinamą "Pociaus Sister," čionai St. Dariaus sesutė užkviečia, kad dalyvaučiau pasižiurėjime, nes jos brolis, St. Darius, tą dieną skraidysiąs po orą "kaip paukštis."

Minėtą dieną nuvykau į lakunų lauką, vadinamą "Municipal Aero Field," Cicero ir 63rd gatvių. Po kiek laiko, atvyko ir St. Darius su savo visa gimine. Tai buvo gražus burelis Lietuvių.

Amerikonai lakunai vienas po kito savo lėktuvais skraido, na ir musų vientautis Darius jiem nepasiduoda — ir jisai pasileido nardyti po oro bangas, kad net miela buvo žiurėti. Pasižiurėti dalyvavo šie p. Dariaus giminės: Konstancija Stolupinienė, Jonas Nelsonas, Jocius Sister, Agnė Degutienė, Elžbieta Juzelevičiutė, Mil. Kavaliau skiutė.

Kap. Darius pasivadino ir mane, sakydamas: "Reikia ir "Vienybės" korespondentą, p. Žolpį, pavažinėti." Gavau malonų iš tos ekskursijos įspudį.

Dabar gi Liepos 20 d. Kap. St. Darius išlėkė savo eroplanu iš Chicagos į New Yorką, kad pasimačius su garsingu kumštininku Šarkiu-Žukausku. Kaip girdėtis, New Yorko Lietuviai labai yra užsiinteresavę Kap. Dariaus oro lekiojimu. Nes iš kitos pusės girdėtis, kad Kap. Darius, jeigu įsigys tinkamą lėktuvą, tai bandys iš New Yorko nulėkti tiesiai Lietuvon, kaip nu lėkė Paryžiun Lindberghas arba Berlinan Chamberlinas.

Laimingos kloties, Lietuvos armijos lakunui, Kap. Dariui!

A. A. Žolpis.

WILKES BARRE, PA.

Jaunas Pabalda Užmušė Lietuvį su Kudikiu

Liepos 8 d. atsitiko labai didelė nelaimė. Tulas Airys jaunas studentas — McLaughlino sunus, tik nesenai parvažiavęs vakacijos, automobiliu važiuodamas užmušė M. Stuskutį 23 metų ir jo kudikį 8 mėnesių, taipgi jo žmoną, moteriškę labai sunkiai sužeidė; dabar ji guli ligoninėje, esą pečių kaulai sulaužyti, ir daktarai spėja, kad vargiai bepagys. Stuskutį vilko apie 200 pėdų automobilius, ir norėjo Airys pabėgti, bet policija tam sykiu pagavo.

Stuskutis buvo iš amato barz daskutis. Jisai apie 7 val. vakare, uždaręs skutyklą, važiavo pas motiną, gatvės šonu stumė kerečiuką, ant E. Northampton St. Georgetown; na, ir užsigrudo ant jo jaunas pabalda ir užmušė.

Dabar užmušėją paleido po kaucija $10,000. Tokiam turėtų duoti nors kokią 20 metų šaltos ir laisnius atimti ant visados už dvi galvas. Bet girdėtis, tėvas bagotas, tai ir "politikos" daug turi.

Dabar Wilkes Barre Lietuvių klubai dygsta kaip grybai. Jau ir L. D. K. Vytauto Klubas susitvėrė pas Jurgį Vaišnį. Tikslas vien tik politika ir pilietybė. Girdėjau, kad paėmė Unijos svetainę.

J. B.

MASPETH, N. Y.

Gražios Šeimyniškos Sukaktuvės

Praeitą Sekmadienį Liepos 17 d. 59-55 Herbert St., Maspethe, pas stambiausius siuvėjų kontraktierius Brolius I. ir E. Budraičius atsibuvo iškilmingas gimimo sukaktuvių paminėjimas, sykiu ponios Onos Budraitienės ir jų dukrelės Steponijos, 13-kos metų šventė; Stepanija yra gerai pramokusi skambinti pianą, nes New Yorke pas artistus ėmė pamokas per keletą metų tėveliai mokėjo po $5.00 už kiekvieną piano pamoką. Svečių buvo šie: E. Budraitis su žmona ir su šeimyna, P. Pusnikas su žmona ir šeimyna, V. Staponkus su žmona, M. Karaktinavičia su žmona ir su sunumi smuikoriumi, p. Steckis su žmona ir su šeimyna, p. Ivanauskis su žmona ir su šeimyna, p. Pekis su žmona ir su šeimyna, p. Valčiukas su žmona ir su šeimyna, Petras Povilionis pavienis, S. Knapkevičia, pavienis, Aug. I. Dymta pavienis, Baltrušaičiai su sunumi, kuris lanko augštąją mokyklą.

Programa: sveikinimai, linkėjimai; pati jubiliatė Stepanija akompanuoja pianu, Aug. Dymta solo dainuoja "Ilgiausių metų" ir "Ko liudit sveteliai," M. Petrausko. Smuiku gražiai visokius šokius griežė 12 metų Vilis Karaktinaitukas, kaip tai suktinį, klumpakojį, kreuz-polką ir šiaip visokias polkas; jam pianu pritarė J. P. Dymta, o sveteliai tai linksminosi, šoko tol kol norėjo. Tad Onai ir Stepanijai ilgių ilgiausių metų!

Svečias.

The 1st baby

Pirmutinis kudikis išauklėtas Eagle Brand Kondensuotu pienu dabar turi 70 metų. Nuo 1857 metų tai geriausias kudikiams maistas

Borden's EAGLE BRAND CONDENSED MILK

JONAS S. LOPATTO
Advokatas
301-305 Dime Bank Bldg
12 North Franklin St.
Wilkes Barre, Pa.
Skolina Pinigus ant Mortgedžių

Bell Phone Poplar 7545
A. STANKUS
— Lietuviškas Graborius —
Geriausias patarnavimas, Daug metų patyrimo
1023 Mt. Vernon St.
Philadelphia, Pa.

Telefonas W.-B. 7799
Dr. Vincas L. Brookus
LIETUVIS DENTISTAS
8 So. Main Street
Wilkes Barre, Pa.
(2-ros lubos — kambarys nr. 19)

M. M. ŠLIKAS
Lietuvis Advokatas
2433 E. Allegheny Avenue
Philadelphia, Pa.
Tel. Regent 0648
Namų Tel. Michigan 5751

TARKA

VIRVEGRAMAI

Geneva. Pikti liežuviai pasakoja, buk Anglai nenori laivynų sumažinti; tas netiesa: jie rutinka nusiginkluoti, tik nori, kad jų laivynas butų du syk didesnis negu kitų valstybių.

Kaunas. Vietoj klausinėti: "Ar parvežš tetis baronkų iš kermošiaus," liaudininkučiai klausinėja: "Ar parvežš žinią apie rinkimus į seimą."

Roma. Patarlę: "Romoje budamas, daryk kaip Romėnai daro," fašistai dabar perdirbo į: "Romon atsilankęs, daryk kaip Mussolinis liepia."

Maskva. Del to, kad Sovietų Rusijos ambasadorių Kaune blusa įkando, tapo sušaudyta devyniolika buržujų.

Berlin. Kaizerienė apsigyvene eks-kaizerio palociuje ir merkdama akis sako: "Vincuk, eik šia iš Olandijos, čia taip puiku, net maudynės naujos!"

Bukarest. Rumunai įsigijo 6 metų karalių. Sako, vis geriau, negu koks Lenino apaštalas.

Chicago. Lietuvių socialistų partijos referendumas įvyko: balsuota aštuoni mėnesiai. Dalyvavo trylika narių.

Virbalis. Pro čia pravažiavo Mizara. Jis manė, kad Lietuvos policija jį pagriebusi pradės virinti elektros katile, bet vietoj to, jam buvo užfundyta "kleboniška."

Brooklyn, N. Y. Revoliuciniame sklepe lengvai išaiškinama Dempsio pergalė: Bimbalas sako, kad delto, kad Dempsey dėvėjęs raudonas kelnes.

IŠ SPORTO SRITIES

New Yorkas, Brooklynas, etc. Tarkos Reporteriui pasisekė surinkti sekamų statistikos žinių iš perėjusio Ketvirtadienio:

Šarkis sudavė Dempsiui 1001 sykį;

Dempsis sudavė Šarkiui 987 sykius (ir 4 sykius sudavė tenai, kur nereikia);

Airiai sudaužė savo skrybelių 34,567;

Lietuviai sudaužė Airiams skrybelių 23,456;

Airiai buvo prisipirkę 100,001 britvų, kad "paleisti Lietuviams vidurius;"

Lietuviai sulaužė Airiams 100,001 britvų;

Airiai visą savaitę boikotavo lietuviškus butlegerius ir nebėjo gerti, iš ko subankrutijo po visas Suv. Valstijas 2,345 Lietuviai butlegeriai;

Prieš kumščiakovės dieną išėjo iš proto 13 Lietuvių komunistų, bijodami kad Šarkis nelaimėtų;

Lietuviai turėjo su Airiais viso apie 500,000 susikirtimų ir tiek jau sykių uždavė Airiams per snukį (per klaidą buvo užduota per snukį 9 Italams, 8 Lenkams, 7 Žydams ir 6 neapribotos tautos asmenims).

Airiai dėjo laižybų už Dempsį viso labo 97 centus — ir laimėjo.

Lietuviai dėjo laižybų už Šarkį viso $234,567.89 — ir pralaimėjo.

IŠ TOLIMOS LIETUVOS

Vilkaviškis. (Pašalinis pranešimas iš Vilkaviškio kurorto). — Maudymosi sezonui prasidėjus, Vilkaviškyje atidaromas "Spučkų" kurortas. Musų Ievos kad išvengus zakristijono vaikymo po kleboniškas pievas ir nereikalingų akių per binoklius žiurėjimo ten, kur žiurėti nega lima... nutarė šįmet savo maudyklėje susispausti du kart daugiau, kaip praėjusią vasarą. Moterų dalis žada buti daugiau tautinio pobudžio. Asmens su lenkiškom ir žydiškom galunėm pamažu išstumiama.

Kurorto dar ir tos geros ypatybės, kad maudymuisi vanduo turi grynai mineralines ypatybes. Kartais žalias, arba daugiau ar mažiau dumblinas, žiurint ten pat maudomų arklių kiekių... — *Spaktyva.*

EKONOMINĖS ŽINIOS

Brooklyn, N. Y. Dar vienos sklepinės išleistuvės įvyko išvažiuojančiam draugui. Sutaupymui visuomenės lėšų, pakviesti buvo tik vierniausi naujųjų skleptų mokytiniai: aš, tu ir jis. Na, ir viskas buvo gerai.

Kaunas. Lietuvos ekonominis gyvenimas žymiai pradėjo atgyti. Tą liudija prasidėjęs žymus eksportas ukio gaminių į užsienius. Pirmiausioje vietoje stovi Amerika, kurion šiomis dienomis išeksportuota vienas kunigas, vienas daktaras, viena moteris, viena panelė ir viena nei moteris nei panelė.

KELETAS SEZONINIŲ MINČIŲ

— Skęstantį pamatęs, pirmiausia griebk krante paliktus jo rubus, nes kitaip vagis pavogs; jei skęsta nenusirengęs — verta jį iš vandens traukti, vien todel, kad nenuskęstų su rubais.

— Visados stengkis pirmiau išmaudyt save, o paskui savo artimą, tai bus visai musų krašte švarų.

— Yra sakoma, kad tie, kas nešioja nešvarią apykaklę, turi nešvarią sąžinę; bet nėra įrodyta, kad visų tų, kas nešioja švarias apykakles, yra švarios sąžinės ir kad tie, kas apykaklės visai neturi, neturėtų ir sąžinės.

— Musų moterys suprato priežodį: nepatepsi — nevažiuosi ir pradėjo teptis.

— Trumpos suknelės turi betarpį ryšį su sveikata. Suknelės trumpumas yra ne kas kita, kaip ilgas amžius, nes kuo ilgesnis moters amžius, tuo trumpesnė jos suknelė.

— Žiuronas ir maudymo kostiumas yra du didžiausių priešų, nes pirmas tik ten esti, kur antro ne esti arba pirmojo ten neesti, kur antrasis esti.

— *Spaktyva.*

NAUJAMADIS MUZIKŲ GYVENIMAS

Vyrai — tauzija,
Mergės — zaunija,
Vaikai — rambija,
Piemuo — vambrija,
Senis — bambina,
Viskas — skambina,
Bobos — meldžiasi,
Diedai — beldžiasi,
Ciocė — poterius bambėjo.
Kuma — karkinti pradėjo.
O berniukas — šoko piestu,
Sukos, it pateptas sviestu.

P. iš K.

IŠ "DURNIAUS" UŽRAŠŲ

(Užrašus Radęs per "Tarką" skelbia *L. Vitkauskas.*

I.

Išnešti ar išvežti įspudžiai?...

Kaip reikia skaitytis su tokiu idiotu, kuris parvykęs iš kurio nors seimo, į kurį buvo *važiuotas nuvažiavęs,* (nes tas seimas yra vykęs tolimoje nuo to idioto gyvenamos vietos vietoje; ir tai, dar gerai — kad nepertoli nuo geležinkelio), aprašinėdamas kuriame nors iš savo vietinių laikraščių gautus įspudžius, sako: "...noriu pasidalinti iš seimo *išneštais* įspudžiais?..."

Pakartoju, kaip gi su tokiu idiotu reikia skaitytis?!...

II.

?...

Yra negudrių gudrybių, bet dar daugiau yra gudrių negudrybių.

III.

Kas tai yra genijus

Argi nereikia tos minties kartoti laikraščių juokų skyriuose, kad "genijus yra tas žmogus, kuris pastebi tą, ko pirma jo nėra pastebėjęs niekas kitas, nors su tuo dalyku labai dažnai arba net kiekviename žingsnyje susitikdavo.

Namai Tai Nelaisvė

Vienas Lenkų seimo atstovas parvažiavo namo ir susipykęs su pačia, iškoliojo ją "iki paskutiniojo žodžio." Ant galo pati atsisukus, suriko:

— Tu čia man paleidai snukį, kaip seime! Atmink, kad čia gryčioj, nors kiaules šeriam, bet tokių žodžių nevartojam. Milč, psiakrev!

Ir seimo atstovas savo snukį pakavojo, laukdamas progos jį paleisti valion, kai susirinks į posėdžius.

Vis Tiek Profesija

Senas Ryzininkas — Ar neturite senų drapanų parduoti, poniute?

Poniutė: — Ar tas mažas berniukas, ką su jumis, yra jusų sunus?

Senas Ryzininkas: — Ne, poniute, jis yra mano mokytinis; aš jį mokinu mano profesijos.

PUIKIOS LIETUVIŠKOS DRAUGYSTĖS

Nors Brooklyne yra ir daugiaus, bet lietuviškos puikiausios, teisingiausios ir švariausios pašalpinės draugystės — tai yra: Šv. Kazimiero ir Juozapo — su 700 narių. Šv. Jurgio — su 600 draugų ir Didžiojo Lietuvos Kunigaikščio Vytauto su keliais šimtais brolių gerų Lietuvių. Šios draugystės, tai yra kaipo pamatu šiame didmiestyje lietuviškumo, nes atsitaikius kokiam svarbesniam, tautiškam reialui, jos visada pribuva su gausia pinigiška ir morališka pašalpa. Nors nekurios šventomis vadinasi, — bet, kad jos yra seniausiomis Amerikoje, jau 50 metų gyvuoja — kaip ve. Kazimierinė— tadgi nenori vardą permainyti, — bet guodotinai užlaiko kaipo istoriškai, vienok paminėtos draugystės jau senai yra pilnai laisvos nuo relikinių prievartų ir jų apeigų, ir todel kiekvienas išpažindamas save Lietuviu, gali prie tųjų gerbiamųjų draugysčių prigulėti; kadagi šiose draugystėse labai išmintingų, apsišvietusių brolių reikalai vedami, todel ir sutikimas tarp visų viešpatauja, ko puikiausias, o sudėjus jų visų turtą, tai siekia į šimtą tukstančių dolarių.

Kaip šios draugystės daro kokius metinius pasilinksminimus, tai ne del išnaudojimo savo draugų, bet ištikro, kad turėt gerus laikus — surengia puikiausiuose parkuose. Kitos, gaudagrašių draugystės prisiperka prasčiausių — smirdėlių cigarų — o ant piknikų nuo savo narių ir svečių ko brangiausia atlupa už juos. Vienok viršui paminėtos draugystės vardais, kurių nariai jau nuo senai pripažino už geriausius ir ruko Naujokų —Jono-John's arba Petro cigarus. Visos ant savo pasilinksminimų prigabena tųjų cigarų ir tik po 10 centų pardavinėja taip, kad žmonės ruko ir džiaugiasi ant pikniko. *Jonas Naujokas.*

NAUJOS KNYGOS GAUNAMOS "VIENYBĖS" KNYGYNE

Virėja. Išleista 1926 metais, 1,054 patarimai kaip virti įvairius valgius. Kaina *$2.50*

Maistas ir Valgių Gaminimas Dr. J. Kvedero. Mokykloms ir šeimininkėms vadovėlis ir pamokymai kaip gaminti sveikus ir skanius valgius sveikiems, vaikams ir ligoniams. Kaina *$1.50*

Buk mandagus! Praktiškas vadovėlis elgimosi, parodantis kaip reikia mandagiai elgtis įvairiuose gyvenimo reikaluose. Kaina *$1.00*

VIENYBĖ
193 Grand Street

Zonite

For pyorrhea

Išvengti užsikrėtimo dėsnų vartokite Zonitė, naują galingą antiseptiką. Jis apsaugo ir nuo persišaldymo, kosulio ir kitų rimtų nosgerklės ligų.

DIDELĖ PERMAINA PO 10 METŲ PAS
MACYS BROS. FURNITURE CO.

Namas Pertaisytas Moderniškiausiai; Furnišiai Vėliausios Mados, Tik ką iš Dirbtuvių. Stock'as Dvigubai Padidintas; Gvarancija iš Dirbtuvių Daugiau Užtikrinama; Patarnavimas Daug Tobulesnis Del Publikos. — Išmokėjimo Sąlygos Lengviausios

REIKALINGA KETURIŲ GABIŲ SALESMONŲ DIRBTI OUTSIDE DARBĄ ANT KOMISO. DEL PLATESNIŲ INFORMACIJŲ KREIPKITĖS:

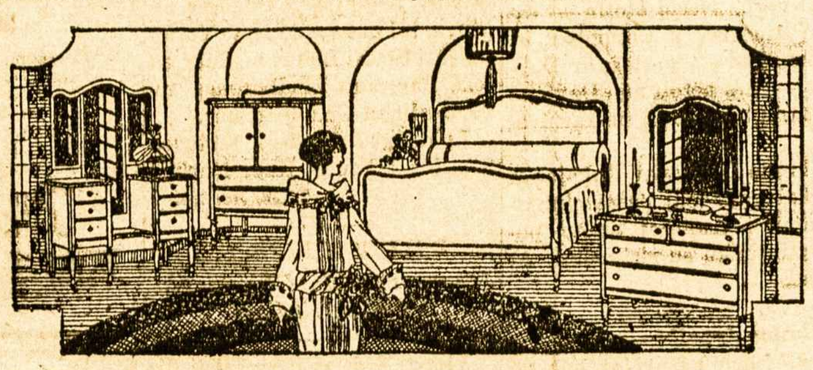

198-200 GRAND STREET BROOKLYN, N. Y.
TARPE DRIGGS IR BEDFORD AVENUES
Pristatom į visas New Yorko ir Brooklyno apylinkes Dykai ir Saugiai

MILIONO DOLARIŲ SALĖ

Puikiausi Brooklyne vieta Baliams, Vestuvėms, Vakarienėms, Vakarėliams, Prakalboms, Koncertams ir Banketams. — Gražus, moderniški kambariai susirinkimams.

Drangijos, pavieniai ir rengimo komisijos visados maloniai gaus pilnas informacijas pas —

MILLER'S GRAND ASSEMBLY
The $1,000,000 Ball Room
318 Grand Street
Cor. Havemeyer Street, Brooklyn, N. Y.
Tel. Stagg 7798

Tel. 2320 Greenpoint —:: ::— Telephone 7867 Main

GRABORIUS
JUOZAS GARŠVA

Mano firma gerai atlieka sekančius darbus: išbalsamuoja ir laidoja mirusius ant visokių kapinių. Pagrabus paruošia nuo paprasčiausių iki prakilniausių. Parsamdo karietas laidotuvėms, veselijoms, krikštynoms ir kitiems pasivažinėjimams.

Viršui minėtais reikalais kreipkitės pas mane, o būsit užganėdinti

231 Bedford Ave. OFISAI: *264 Front Street*
BROOKLYN, NEW YORK

S. K. GRIŠIUS
Agentas "Vienybės" ir kitų tautiškų laikraščių Chicagoj. Norinti užsirašyti "Vienybę" ar užsimokėti prenumeratą bei pirkti šėrą, kreipkitės šiuo adresu:
2441 W. MARQUETTE RD
CHICAGO, ILL.
Phone Republic 3831

UŽRAŠYKIT "VIENYBĘ" SAVO GIMINĖMS IR PAŽĮSTAMIEMS LIETUVOJE

"Naktis Svajonėms Papuošta"
Antano Vanagaičio kompozicija. Leidėjas X. Strumskis..
Kaina su prisiuntimu ___ 60c.
Adresuokite:
"VIENYBĖ"
193 Grand St., Brooklyn, N. Y.

Skaitykit ir Platinkit "Vienybę"

Susivienijimas Liet. Amerikoje

DIDŽIAUSIA LIETUVIŲ APDRAUDOS IR PAŠALPOS ORGANIZACIJA SUVIENYTOSE VALSTIJOSE, KURIOS TURTAS ARTI 1,000,000, narių 20,000

NUO SUSIORGANIZAVIMO IKI ŠIAM LAIKUI ĮSMOKĖTA $400,000.00 POMIRTINIŲ, PAŠALPŲ ĮSMOKĖTA $500,000.00.

SLA. kuopos, randasi visuose didesniuose miestuose. Nariai priimami nuo 18 iki 50 m. amžiaus. Visi nariai gauna laikraštį "Tėvynę" dovanai ir taipgi gauna SLA. išleistas knygas už pusę kainos.

POMIRTINIAI SKYRIAI — $150, 300, 600, ir 1000.
Pašalpos Skyriai — $6.00, $9.00 ir 12.00 į savaitę.

Del platesnių informacijų kreipkitės šiuo adresu:

LITHUANIAN ALLIANCE OF AMERICA
307 W. 30-TH STREET, NEW YORK, N. Y.

TEL. GREENPOINT 3849.

Geros Drapanos pagražina Žmogaus Asmenį!

PRANEŠAME VISIEMS

Kad laikome gatavai padarytus visokių madų siutus. Geros materijos ir gero padarymo.

Priimam visokius užsakymus drapanų siuvimui

KAINA PIGI.

Schneider Bros.
Merchant Tailors
285 GRAND STREET
NETOLI ROEBLING ST., BROOKLYN, N. Y.

Per virš 25 metus mes siuvame drapanas ant užsakymo. Ir patenkiname griežčiausius madų reikalavimus, duodame geriausią materiją ir gražiausį darbą. Tą liudija musų 27 metų įstaiga.

LOTŲ SAVININKAMS SVARBU!

NELAIKYKIT TUŠČIAIS SAVO LOTŲ, NES DAUGEL NUOSTOLIŲ TURIT!

Batvinis Brothers apsiima pastatyti namus ant jusų lotų Brooklyno ir New Yorko apielinkėse visokio didumo, kokie tik yra pageidaujami, pigiaus negu kas kitas, gerai ir greitai.

Perkam lotus ir mainom ant namų. Taisom senus namus už prieinamą kainą, padarom kaip naujus.

Reikalą turint, minėtais dalykais kreipkitės ypatiškai ar per telefoną, o susitaikysim prieinama kaina.

BATVINIS BROTHERS
10739 - 115th ST., RICHMOND HILL, L. I.
TELEFONAS: CLEVELAND 5654.

LIETUVIŠKA AKUŠERKA

Marijona Tamkienė

Prie palagų ant pareikalavimo dieną ar naktį, taipgi nedėldieniais. Darbą atlieka atsakančiai už prieinamą kainą.

138-31 LLOYD RD.
(Otto Place)
JAMAICA, L. I.
Telephone: Republic 6233

Tel. Greenpoint 7831

LIAUKUS FOTOGRAFAS

Fotografijos imamos yra visada, dieną ar naktį, nėra skirtumo. Šiuomi pranešu, kad ir automobilius parsamdau del vestuvių, šermenų ir taip visokiems pasivažinėjimams. Karai naujausios mados.

Reikale kreipkitės sekančiu adresu:

214 Bedford Avenue
(tarpe N. 5th ir N. 6th gatvių)
Brooklyn, N. Y.

ĮSISENĖJUSIAS VYRŲ-MOTERŲ LIGAS

Pasekmingai Gydau Moderniškais Mokslo Budais

PARODAU GREITAS PASEKMES visose formose nervų, odos ir kraujo suirimų, odos išbėrimų, įsisenėjusių žaizdų, nervų silpnumo, inkstų ar šlapumo suirimų, raumatizmo, hemoroidų, fistulų, ištinusių liaukų, ar kitokių pilvo, vidurių, žarnų ligų. Ištiriu kraują ir pasakau tikrą jusų stovį.

MANO KAINOS PRIEINAMOS ir asmeniškai prižiuriu kiekvieną sykį atėjus. Kraujo tyrimas Wassermano sistema ir kemiška analyzė šlapumo, X-spindulių kvotimas.

Pasitarimas ir Patarimas Dykai

DR. ZINS
Specialistas
110 EAST 16th ST. N. Y.
Tarpe 4th Ave. ir Irving Place
Valandos: 9 š ryto iki 8 vakaro.
Nedėliomis: 9 iki 4 po pietų.

ANTANAS TAČILAUSKAS
Savininkas
Lietuviškas Restoranas ir Susirink. Svetainė

Čia galite gauti tinkamus valgius, gerai pagamintus ir už prieinamą kainą. Taip pat pasirendavoti svetainę susirinkimams, vestuvėms bei kitokioms apeigoms.

999 GRAND STREET, BROOKLYN, N. Y.
Telefonas Stagg 3922)

APSILEIDIMAS AR NERANGUMAS

Rašo V. Pranckus.

Skaitant žinias iš Lietuvos, ypač iš demarkacinio ruožto su Lenkais, gaunasi liudnų įspūdžių. Ir tiek tas pats buvo prie valdžios krikščionių, tiek prie socialistų, — nes Lenkai mindžioja visokias žmoniškumo teises ir nėra kam iš Lietuvos pusės savo piliečių nuoskaudos apginti.

Dabar štai ir prie Tautininkų valdžios, Ežerėnuose Lenkai pasigriebė (Birželio 9 d.) du Lietuvos policininku, einančiu savo pareigas ir nusivedė už demarkacijos ruožto. Kaip pirmiaus, taip ir dabar, Lenkai tą žiaurų banditišką budą praktikuoja, musų žmones gvaltavoja, o iš Lietuvos visai nėra žinių, ar Lietuviai tuomi Lenkams atsimoka, ar apgina savo teises. Nepraeina kokis laiko tarpas, vis girdi: ten Lenkai parubežio sargybinį primušė, tai užmušė, tai girios didelį plotą, arba žemės sklypą užgrobė.

Kas iš Lietuvos pusės yra daroma? Kartais girdėsi, kad parašė kokią notą Tautų Sąjungai — ir viskas. Bet tikrų darbu, atsimokėjimu Lenkams — "akis už akį" nėra. Bet jeigu iš Lietuvos pusės uodas perskrenda prie Lenkų, tuomet dažino visas pasaulis; iš Lenkų pusės pakįla baisus riksmas, — Lietuvai priseina aiškintis, atsiprašinėti, kad uodas Lenkų pusėn perskrido... Tas pastato Lietuvius labai silpnoje ir sarmatingoje padėty.

Nežinia, ar Lenkai turi geresnius žinių išnešiotojus, veiklesnes radio stotis, ar kas ten yra. Kodel Lietuviai negalėtų įtaisyti tokių veiklių savo biurų, kurie išnešiotų pasauliui žinias apie savo skriaudas, daromas Lenkų? Jei kokis bolševikas ve žėsi komunistiškos literaturos — tą sugauna ir tuoj visi žino. Na, tas gerai. Arba, ką Kaune areštavo — vėl žinome. Tas irgi gerai. Bet kaip Lenkai musų piliečius sargybinius užmuša ar ba žemes užgrobia, tai pasaulis nieko nežino. Apie tai mes Amerikos laikraščiuose nieko negirdžiame. O tas yra musų tautai daug svarbiau, negu kokių 10 bolševikų areštavimas ar jų nugalabinimas. Juk tuomi Lenkai eina sistematiškai prie Lietuvos įbauginimo, teroro ir po mažu apsipratimo su ateinančia vergija Slavams.

Imkim pavyzdžiui Ameriką. Jeigu Kanadiečiai arba Meksikonai drįstų Amerikos pilietį ir dar pareigas einantį sargybinį užgrobti, tai Amerikos valdžia į 40 valandų apšauktų karą; o Lietuvoje nė atydos į tai nekreipiama.

Oi, jus tinginiai, visokio plauko, save vadinanti "patriotai"! Laikraščius prirašote pilnus apie tai, kas turėtų buti užmiršta, prisibarate už partijas, bet dirbate ne už Lietuvių tautą, tik už savo kromą!...

Reikėtų kiekvienam Lietuviui mesti barnius už partijas, bet žiurėti į vieną tašką — Vilnių. Lietuva tik tada išsilaikys neprigulminga, kaip atsiims Vilnių, galės daryti biznį, turės daugiau turto, atsistos ant lygaus laipsnio su kitomis tautomis; galės turėti savo didelius bankus ir didelius laikraščius, kaip kitos tautos turi. Delto, po nai pseudo-patriotai, atsisakykit nuo savo didelės partijų panaberijos, palikit nuošaliai savo didelį — AŠ, o kitas — niekas. Pasirodykit pasauliui savo dideliais darbais. Tegul randasi daugiau tokių, kaip musų Jack Sharkey-Žukauskas, ir tuo jaus pradės mus pasaulis mylėti ir užtarti.

Pasiskaitykite — Dabar!

Per pusę šimtmečio mes tyrėme ką keleiviai trokšta patogumais ir patarnavimais prieinama kaina.

Ir mes patyrėme.

Tamstas užganėdins 2, kabino ir 3 klesa.

WHITE STAR LINE
RED STAR LINE
International Mercantile Marine Co.
Musų Geri Agentai apie tai Tamstai pasakys. Arba kreipkitės prie musų Passenger Department:
No. 1 Broadway, New York City.

Į ir Iš LIETUVOS
PER BREMENĄ
Didžiausiu ir greičiausiu Vokiečių laivu
COLUMBUS
arba kitais laivais šios linijos
PUIKUS TREČIOS CABIN - PAVIENI KAMBARIAI
NORTH GERMAN
LLOYD
32 Broadway New York

HOLLAND AMERICA LINE
Tiesus trumpas kelias per Roterdam'ą, į ir iš visų dalių
LIETUVOS
Laivai kas savaitę
Nepriligstami patogumai
Mes prigelbstime gauti reikalingus dokumentus (affidavlts). Musų žmonės sutvarko visas smulkmenas, ir keleiviams rupinamenasi nuo pradžios kelio iki pabaigos.
Kainos ir laivų tvarkraštis pasiunčiamas paprašius.
Rezarvavimui ir informacijų delei rašyk bile vietiniam agentui, arba.
HOLLAND AMERICA LINE
24 State Street, New York.

Į KLAIPĖDĄ! Į KLAIPĖDĄ!
PASKUTINĖ PROGA LIETUVIAMS
važiuot šią vasarą *tiesiai į Klaipėdą*
tuo pačiu laivu.
PENKTAS
ŠIĄ VASARĄ IŠPLAUKIMAS
IŠ AMERIKOS NEW YORKO
stačiai į
LIETUVOS KLAIPĖDĄ
BALTIKO—AMERIKOS LINIJOS
LAIVU "ESTONIA"
9 RUGPJUČIO-AUGUST, 1927
JUSŲ VIETOS AGENTAS:
SUTEIKS REIKALINGAS ŽINIAS
PARUPINS POPIERAS IR PASĄ
UŽSAKYS VIETĄ ANT LAIVO
NURODYS KELIĄ Į LAIVĄ

Kainos tiesiai į Klaipėdą:	Kainos į Klaipėdą ir atgal:
Trečia kliasa ____ $107	Trečia kliasa ____ $181
Turistine III. kl. __ $117	Turistine III. kliasa $196

BALTIC AMERICA LINE, 8-10 Bridge St., New York C.

KASMOČIUS ir TUBA

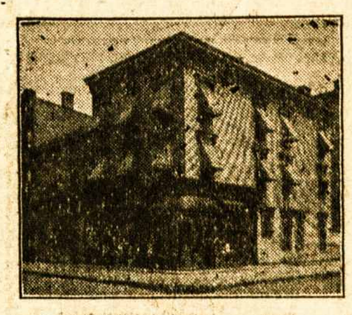

260 HUMBOLDT ST.
Brooklyn, N. Y.
Telefonas Stagg 2481
Užlaikome lietuviams užeigos vietą ir turime *Gražią, Raiminga Svetainę* del įvairių *Mitingų ir Pokilių* (Lietuvių Kriaučių Kontraktoriai užlaiko savo ofisą musų svetainėje). Visuomet reikale kreipkitės pas: —
260 HUMBOLDT ST.
BROOKLYN, N. Y.

Tel. Stagg 0783 *Notary Public*
Juozas Levandauckas
GRABORIUS
Patarnauju visiems be skirtumo, parsamdau automobilius kiekvienam reikale: vestuvėms, krikštynoms ir šiaip pasivažinėjimams. Kainos žemos.
Ateikite ir Persitikrinkite
107 Union Avenue, Brooklyn, N. Y.

NEĮVYKĘS ROMANAS

(Feljėtonas)

Rašo P. Kriukelis

Skaitydamas "Vienybę" atydžiai tėmyju kiekvieną raidę, kuri tai giria, tai peikia poetus. Apie save nieko neradęs, nuliudau, nes aš kad ir daug pritepu popieriaus, bet esu toks nežymus, kaip ir Voro Vaikas. Pabandžiau nukalti eiles, na ir nukaliau, pavyzdžiui, kad ir šias: "Kai senelis pasenės, kas bobutę glamonės." Šioj gadynėj prie dabartinių poetų jau galėčia prilygti, bet visa bėda — pradžią nukaliau, o pabaigos užsukti negalėjau! —

Bet kodel aš romanistu negaliu buti? Nes ir romanistas yra garsus žmogus, — pamaniau sau vienas. Bet apie ką čia rašius? — jaunas apsivedžiau, sijono pasparnėje nebuvau papuolęs.

Ak, tiesa! prisiminiau iš savo piemeniško gyvenimo, kaip aš buvau įsimylėjęs į vieną kiaulliaganę; už tą ne vieną syk užstoyo botagas buvo apsivyniojęs apie mano kojų blauzdas. Budavo kaip tik užstovas, sėdėdamas ant kelmo, užsnus, aš prisigužęs, galvijus palikęs, ir riedu pas kiauliaganę! Nuėjęs aš ją apdovanodavau minkštu blynu, kurį pusryčiaudamas paglemždavau nuo motutės. Aš jai sakydavau: "Brangi mano vasilkėle! mylėk tu mane, nes aš esu už kitus piemenis gražesnis, aš busiu dideliu ir drutu pilvu ponas, o tu busi su drutomis blauzdomis ponia.

— Tu skaitai mišiaunas, moki lotiniškai giedoti "Dominus vobiskum", tu busi kunigu, tau nevalna bus vestis — liudnai atsakydavo kiauliaganė! — Tai kas, kad aš busiu kunigu, o tu man patalą klosi, — aš atsakydavau.

Taigi romanas parašyt reikalauja daug laiko, o jo nėra.

Sekminių šventėse, apsirgo mano piemenėlis, žmona bučkiu išsiprašė eiti į bažnyčią, o aš pasiėmęs lentą, poperiaus su rąšalu ir ilgą botagą, išėjau raliuotų pas galvijėlius.

Saulė žeme ridinėjasi, plati ganykla pamiškėj, išsisklaidę galvijėliai peša tik peša žolelę. Aš atsigulęs ant pilvo rašau romaną: "Galvijaganis ir Kiauliaganė." Buvo pačios mišios, velniai eglėmis karstėsi, raganos pasivertę šarkomis kėlė trukšmą, aš baigiau rašyti romaną.

— Gelbėkit, gelbėkit! velnias pagavo! — užgirdau rėkiant vyriško balsą. Pašokėjau ir šermukšninę lazdą išsilaužęs, nubėgau gelbėti žmogaus iš velnio nagų. Iš tolo pamačiau, kad velnias kamuoja to miško eigulį. Kamuoti nekamuoja, bet nutvėręs už kojos laiko. Užsimojau lazda, bet suduoti nėra kam, nes velnio nesimato; jis, matyt, pabėgo eiguliui įkišęs koją į kiškines kilpas.

— Kaip tu drįsti po mišką valkiotis, o dar ir galvijus ganyti? Jog tu gali samanas sumindžioti, — rėkavo eigulis ant manęs.

Gavęs tokią padėką, sprukau galvijų tvarkyti. Oi Jezau! — surikau, nes mano dvi riebiausios, geriausios avys velnio pasmaugtos!

Kilpas nuo kaklo atnėriau, bet mano avys jau — nė krust!.. Bėgu pas savo romaną. — O Mariute nekaltoji, ką aš pamačiau: — Varnos rašalas išlietas, o skruzdės, kojas nusimalevoję, cenzuruoja mano romaną!

Nors skruzdes, paėmęs už ko jų išsvaidžiau, bet romano del aštrios cenzuros nebegalėjau išskaityti.

Taip žuvo mano romanas, o aš ir vėl nepatapau garsiumi galvočium, ir neužsipelniau stulpo ant kapo.

LIETUVIŲ MOKYKLOMS!

Iš Lietuvos gavome Damijonaičio ***"ABC" ir "Vaikų Darželis,"*** tai yra, rnakvedžiai vaikus mokinti lietuviškai nuo pat pradžios, ir truputį prasilavinusius.
ABC kaina — — — 35c.
Vaikų Darželis — — 60c.
"VIENYBĖ"
193 Grand St., Brooklyn, N. Y.

SKAITYK IR PLATINK "VIENYBĘ"

KŪDIKIŲ GEROVĖS SKYRIUS

DEL APRŪPINIMO MOTINŲ IR JŲ KŪDIKIŲ SVEIKATOS.

Šiame skyriuje mes laikas nuo laiko gvildensime reikalus įdomius būsiančioms motinoms ir motinoms jaunų kūdikių.

Kūdikių aprūpinimas ir penėjimas yra dalykas gyvos svarbos šeimynai ir tautai ir mes jaučiame, kad tai yra dalykas, kurį mes turime sąžiningiausia laikotarpiais atviral ir laisvai pergvildenti.

STRAIPSNIS 25.

Priežiura kudikio lovoje

Dažnas pozicijos permainymas begulint lovoje, yra svarbus kudikiui, netik kad tuomi jis geriau pasilsės, bet dar tuomi, kad niekad kraujas neužtekės. Kasdien reikia kudikis išmaudyti. Maudynė del karščio (apie 90 laipsnių F) gali buti duodama sykį ar du į dieną, jei karštis didelis.

Temperatura

Maudynės temperatura turi buti nustatyta termometru. Maudant reikia imti visas apsaugas, kad sergantį kudikį neperšaldžius, arba neišbaidžius, ar suerzinus. Karšty galima ant galvos uždėti šaltą kompresą arba ledų maišelį, kada maudai del sumažinimo karščio. Jei rankos ir kojos šaltos, vartok šilto vandens bonkas.

Sunkioje ligoje maistą reikia sumažinti.

Girdymas vandeniu yra didelės svarbos ligoje. Reikia vandens siulyti dažnais protarpiais, jei galima, tai kas valandą, kudikiui budint, ir reikia užsirašyti kiek per 24 valandas sugeria.

Vidurius sergančio reikia liuosuoti, kasdieną; jei reikalas yra, tai išplauti, arba šilto vandens įlieti. Reikia atžymėti kiekį šlapumų ir duoti daugiau vandens, jei žiurėjos maža.

Yra faktas, kad sveiki kudikiai daro linksmas motinas. Tinkamas maistas ir tinkama priežiura turėtų padaryti kiekvieną kudikį stipriu ir vikriu. Jei negali savo kudikio žindyti, jusų pirmoji mintis turėtų buti Borden's Eagle Pienas. Per tris gentkartes motinos jį vartojo, pamatę, kad jų kudikiai tuoj pradėjo augti ir tarpti kaip tik gaudavo Eagle Brand. Borden Kompanija per tris gentkartes įtikino tukstančius tėvų, kad jų kudikių sveikata yra svarbiausias žingsnis prie jų busimo pasisekimo gyvenime. Borden's Eagle Pienas išauklėjo milionus kudikių į sveikus ir vikrius vyrus ir moteris.

Trylika ne išrodo daugeliui motinų kaipo senas amžius mergaitei. Bet pasiekus šį amžį, ją suima jausmas vilties ir susijudinimo, kurio motinai ji išaiškinti negali. Šitas brendimo periodas yra rimčiausias momentas mergaitės gyvenime, delto, kad tuo laiku visas jos kunas keičiasi, ir reikalinga tada pilna motinos priežiura. Pridedant Eagle Pieną prie jos valgių gali jai pagelbėti, nes suteiksi reikalingą veikėją, kuris laimingai ją pervežš per tą pavojaus periodą. Turėtum duoti du šaukštu ant dienos, geriausia paryčiu ir po pietų. Atmiešk su trimis ketvirdaliais puodelio šalto vandens. Eagle Pieną galima sukombinuoti su suplaktu kiaušiniu ir skanskoniu, su ginger ale, vynuogių ar kitų vaisių sunka, arba koko.

Skaitykit šitus straipsnius kas savaitę ir pasidėkit ateičiai.

SVEIKATA ir DUONA
Kodel lietuviai yra sveikiausi ir stambiausi žmonės? — Delto, kad valgo tikrų miltų, "lietuvišką" duoną, kurioje, kaip mokslininkai išrado, yra pilnai taip vadinamų vitaminų — butinai reikalingų žmogaus sveikatai.
Geriausią Lietuvišką Duoną ir Kėksus, pyragaičius vestuvėms ir kitiems pokiliams kepa;
KEPTUVĖ "GARSAS"
W. Masiulevich ir A. Shruskis (savininkai)
64-66 SOUTH 2ND STREET
BROOKLYN, N. Y.
Tel. Greenpoint 2876
— Siunčiam ir į kitus Miestus —

Sveiki kudikiai yra linksmus kudikiai

LIETUVE moteris iš Philadelphios rašo: "Mano kudikis buvo pageltęs, menkas ir nesunkėjo per keletą savaičių. Išbandžius daugelį maistų, gydytojas užrašė Borden's Eagle Brand Condensed Pieną ir kudikis pasunkėjo pusantro svaro į pirmą savaitę, ir gerai miegojo iš pirmo sykio po to maisto.

Jei Jus prisiųsite mums šitą paskelbimą su jusų vardu ir adresu, arba prisiųsite mums atvirutę, mes pasiųsime Jums, dykai, pamokinimų Jusų kaiboje kaip penėti jusų kudikį; taipgi vaikų knygutę ir kitokios įdomios literaturos. Parsiduoda visose valstinėse ir grosernėse.

THE BORDEN COMPANY
Borden Bldg., New York, N. Y.

IR MIELOJI VASARA ATĖJO

su smagiausioms meto dienoms, kame šiltas vėjelis kaip mylimoji glosto veidą. Žolynai bei kvietkos auga ir žydi malonumu, tad išėjus į parkus ir kitas pasilinksminimo vietas, kad smagiau laiką praleist, beabejonės yra labai gražu ir puiku užsirukyt gardžiai kviapentį cigarą ir su kitoms gamtos gerybėmis bei draugais maloniai pasidžiaugti.

PASIIMK SU SAVIM CIGARŲ

Mus NAUJOKŲ DROLIŲ padaryti cigarai žinomi kaipo geriausi ir visur ir visada VISIEMS PATINKA, tai faktas. Pereitą mėnesį pirmu kartu žymus biznierius p. A. Lutvinas, 69 So. Park St., Elizabeth, N. J. užsisteliavo ir pardavė 500 JONO-JOHN'S CIGARS, bet jau šitą mėnesį pareikalavo 1000, kad prisiųsti. Ką tas reiškia?

J. T. Vaitekunas, 670 N. Main St., Brockton, Mass., kaipo agentas, nuolatos reikalauja ir daug parduoda. S. SENKUS, 21 Edwards St., Waterbury-, agentaudamas daug parduoda biznieriams, o lietuviai ir amerikonai ruko ir giria cigarus!

S. Reikauskas, 214 Schulkill Ave., Shenandoah, Pa. ; J. Balsavičia, 51 Sheridan St., Wilkes Barre, Pa., kaipo agentas, tukstančiais reikalauja, teipat ir kiti. Daugybės Brooklyne gerų lietuvių biznierių labai pasekmingai parduoda daug Cigarų po Vardu JONO-JOHN'S Cigar po 10c, arba PETRO ir L. D. K. VYTAUTO.

DAUG ar MAŽAI į kitus miestus ant pareikalavimo, visur išsiuntinėjam ir apmokam lėšas. Todel VIENGENČIAI yvairiose biznio vietose, kur užlaiko cigarus, reikalaukit MUS CIGARŲ. Tėmykit, kad mus Cigarų vardas butų ant bakso, o rukydamas džiaugsies, jog rukai puikų Cigarą, rankoms padarytą iš geriausio TABAKO. Adresas:

NAUJOKŲ CIGARŲ DIRBTUVĖ
267 Division Avenue, Brooklyn, N. Y.

NAUJIENA *LIETUVIAMS*
Užlaikome Naujos Mados Gražią
VALGYKLĄ-RESTAURANTĄ

Įvairaus stiliaus gerai pagamintų valgių galit pasirinkti sulig savo skonio. Daug skirtingų rušių šviežių daržovių valgių, pritaikytų jusų apetitui, rasite pas mumis!

Yale Restaurant
540 Grand Street
BROOKLYN, N. Y.
(tarpe Lorimer ir Union gt.)
Sav. Walter B. Ambotas
Tel. Stagg 9685

Telefonai: Stagg 7689 arba 0452
THE FAST EXPRESS
Perkraustome Viską ir Visur
Darome Ilgas Keliones
JONAS KUBILIUS
468 Grand St., arba 114 Union Ave., Brooklyn, N. Y.

RESTAURANTAS
Gaminame Lietuviškus, Rusiškus, Vokiškus taipgi ir Angliškus valgius. Kuris nors sykį pribuna pas mus ant pietų, tas pasilieka visados musų kostumeriu, nes skaniausiai valgiai ir mandag iausias patarnavimas
POVILAS SAMULĖNAS
802 Washington Street, New York City, N. Y.

DIDŽIAUSIA LIETUVIŲ APTIEKA

Kas yra žmogaus amžinas priešas — šaltis. Jis netik sunkiausias ligas įvaro, bet ir į grabą paguldo. Bet tie, kurie vartoja po plačią Ameriką pagarsėjusius URBAN'S COLD POWDERS (Miltelius nuo šalčio), jokių šalčių nebijo. Už 75 centus už baksą apsiginkluok nuo savo nuožmaus priešo!

URBO LAX TABS (25 centai už skrynutę) yra kai kanuolė prieš kitą amžiną žmogaus priešą—vidurių užkietėjimą—kuris žmogui pagamina daug rupesčių ir sunkių ligų.

Lietuviškų, Bulgariškų, Homeopatiškų ir kitokių vaistų tegalima gauti gerų pas —

F. URBONAS
151 METROPOLITAN AVE., BROOKLYN, N. Y.
Telephone Greenpoint 1411

Brooklyno ir Apylinkės Žinios

"Vienybės" Adresas: 193 Grand Street, Brooklyn, N. Y. Telefonas: Greenpoint 2427.

GRĘSIA URVAKARIŲ STREIKAS!

Visai del publikos netikėtai, iškilo pavojus didelio urvakelių (subways) streikas ant I. R. T. systemos New Yorke. Kon duktorių ir motormanų unija, Amalgamated Association, žada šį Antradienį iššaukti streiką, kuris surakintų visus New Yorko urvakelius, o gal įtrauktų ir B. M. T. systemą Brooklyne. Jau ir taip dalinai, Brook lynas bus surakintas, nes I. R. T. systema turi gerą dalį kelių Brooklyne.

Streikas šaukiama, kad iškovoti pripažinimą unijos. I. R. T. kompanija sako, kad apie 13,000 arba 90 nuošimčių visų darbininkų, unijos nenori; jie turi savo broliją, kuri su kompanija jau esanti pasirašiusi kontraktą dirbti iki Balandžio 30, 1929.

Miesto burmistras Walker dar sušaukė unijos ir kompanijos atstovus pas save šį Antradienį į konferenciją. Jeigu nesusitaikys, tai eis streikas. Miesto valdžia prirengė trokus, busus, automobilius, ir gatvėkarių linijas vežiojimui žmonių, jeigu streikas iškils.

AR JAU VISI PASIŽYMĖJOTE ŠAUNIĄ RUGPJUČIO 21 D.?

Tai Metinis "Vienybės" Bendrovės Išvažiavimas, Forest Hills Parke, kur visai tai didelei dienai, didelio Parko, užimti visi dideli numeriai. Visi tą dieną pasižymėkit sau ant kalendoriaus, nes tai bus metinis visos apylinkės Lietuvių pasimatymas ir pasilinksminimas.

Kriaučių Domei.

Kriaučių unijos 54 skyriaus įvyks pusmetinis susirinkimas Trečiadieny, Liepos (July) 27 d., 7:30 vakare, Amalgametų svetainėj, 11-27 Arion Pl.

Kiekvieno kriaučiaus privalumas dalyvauti; bus daug svarbių reikalų apkalbėjimui.

Delegatas ***A. Bubnis.***

Apsilankė tolimi svečiai

Šiomis dienomis apsilankė Redakcijoje visa eilė tolimų svečių tėvynainių ir "Vienybės" prietelių, atvykusių pasižiurėti Šarkio-Dempsio kumščiakovos. Tarpe daugelio apsilankiusių, paminėtini sekanti vientaučiai:

Chas. Sankus iš Minersville, Pa., Petras Kirelevičius iš Frackville, Pa., Jonas Stepanauskas iš Scranton, Pa., Vladas Meškiunas iš Scranton, Pa., Motiejus Lizdas iš Waterbury, Conn., F. Padvaraitis iš Waterbury, Conn. ir D. Klinga iš Scranton, Pa.

Aukos "Lietuvių Radio Dienai."

Juozas Paukštis, Richmond Hills, N. Y. — $1.00. Buvo (žr. "V-bės" nr. 87) — $142.-00. Viso — $143.00.

Lietuvos Konsulo Chicagoje sveikinimas Šarkiui:—

Chicago, Ill. Liepos 21, 1927.
Jack Sharkey, Care Vienybė,
193 Grand St., B'klyn, N. Y.

Lietuviškos kilmės žvaigždę, Jack Sharkey-Žukauską išanksto sveikina su pergale. (Pasirašo): ***Žadeikis.***

"Vienybės" Direktorių susirinkimas

Ateinantį Ketvirtadienį, Liepos 28 d. vakare, įvyksta "Vienybės" Bendrovės direktorių susirinkimas. Visus direktorius meldžiu butinai atsilankyti.

A. Mikalauskas, pirm.

"Lietuvių Radio Diena" perkelta.

Del įvairių priežasčių, ypač del nepribuvimo "Leviathano" orkestros "Lietuvių Radio Diena" neįvyko Liepos 21 d. (nors dalis programos dainomis ir tapo išpildyta Lietuvių Operetės Choro). Ši diena tampa atkelta ant Rugpjučio 18 d.

Apie jos programą rengėjai paskelbs publikai vėliaus.

Apsilankė su "medaus mėneliu."

Šį Penktadienį automobiliu atvyko Brooklynan ir apsilankė "Vienybės" redakcijoje tolimas svečias — tai p. Antanas Žukas, iš Cleveland, Ohio, plačiai Vakaruose žinomas veikėjas ir sekmingas profesionalas — "claim adjuster" apdraudos kompanijose.

Jis tik ką vedė ir su savo jauna žmonele leidžia "medaus mėnelį." Buvo apsistojęs Flushing, N. Y. pas musų tautietį, dainininką Andrių Lapę, paskui žada važiuoti Philadelphijon, Atlantic City, Washingtonan ir grįžti į Vakarus.

Kap. Darius su p. Shedlow išlėkė į Bostoną.

Musų "Lindy", narsus oro pionierius lakunas Kap. St. Darius šį Sekmadienį Liepos 24 d. apie 11 val. ryte išlėkė iš Brook lyno Curtis Field savo eroplanu į Bostoną. Ketino pasiekti Bostoną apie 2 val. po pietų. Su jo sykiu išlėkė ir p. Wm. Shedlow, "Vienybės" direktorius.

Jie ketina grįžti šį Pirmadienį, jeigu bus geras oras. Ten bu vodami Naujoje Anglijoje, jie ketina oroplanu aplankyti Lawrence, Worcester ir kitas Lietuvių kolonijas, kur bus galima rasti patogios vietos nusileisti.

Darius parsisamdė oro orkestron.

Nesenai iš Lietuvos atvykęs ir dabar iš Chicagos atlėkęs savo oroplanu į Brooklyną, musų lakunas Kap. St. Darius, šiuo tarpu įstojo į "First Aerial Orchestra of the World" (Pirmutinė Oro Orkest ra Pasauly). Jis pasirašęs kontraktą šioje orkestroje lekioti per tris mėnesius, gaudamas algos po $300 į savaitę.

Lietuvos Gen. Konsulas apleis New Yorką

Lietuvos Generalis Konsulas p. Henry Rabinavičius, kaip gir dėtis, apleidžia savo vietą su Rugpjučio 1 diena. Jo įpėdinis dar nežinomas.

Mirė

Kazimieras Trunka, 60 metų, 197 N. 5th St. mirė Liepos 22 d., laidotas Liepos 25 d., nuo 10 val. ryte, iš kun. Kodžio baž nyčios, šv. Trejybės kapinėse.

Laidoja graborius A. Radzevičius.

PO MIESTĄ PASIDAIRIUS

— ***Jono Butėno*** sunus, kuriam šešios savaitės atgal, trokas buvo koją perlaužęs, dabar gija ir jau gali paeiti be kriukių. Ši nelaimė, vienok, jį ilgai prikankino.

— ***Milkerio*** žmona buvo pavojingai susirgusi iš menko per sipjovimo piršto. Išgulėjusi Šv. Katarinos ligoninėj keturias savaites ir išlaikiusi dvi operaciji, ji dabar išvyko sveikatą atgauti pas gimines Wilkes Barre apylinkėn. Gydytojas sako, kad ji laiminga, kad išliko gyva.

— ***Duktė*** žinomo Lietuviškos orkestros vedėjo, E. Retikevičiutė, baigė muzikos mokslą vi durinėje mokykloj ir dabar ruo šiasi siekti diplomo universiteto muzikos srity.

Yra tikrų žinių, kad p-lė Auš riutė šį rudenį sugrįžš pas Brooklyniečius. Ji baigė dainavimo mokslą Italijoj.

— ***Ant kiek*** teko sužinoti, augščiausias "betas", kurį Lietuviai yra dėję už Sharkey, buvo $1,300.

— ***Prie keleto*** draugijų, kurių parengimai Klaščiaus Clinton parke buvo pagadinti del nepastatymo salės, prisidėjo ir Jaunų Vyrų ir Jaunų Lietuvaičių Dr-jos, kurių sudėtinis piknikas nuo Rugpjučio 7 tapo atidėtas ant 28-tos.

— ***Graži,*** nors netaip šilta diena, pereitą sekmad. Coney Island ir pajurį nuviliojo apie 700,000 žmonių.

— ***Juozas Matulis,*** "Vienybės" linotypistas, išvyko dviem savaitėm atostogų. Jis praleis jas pas J. Šliakį netoli ežero Ronkonkoma. Šįmet sueina 15-ka metų kaip Matulis dirba "Vienybėje".

— ***Jurgis Jokubaitis,*** žinomas sporto srity veikėjas, iškeliavo vienai savaitei atostogų pas L. Bush į So. Jamseport, L. I.

PRAMOGŲ KALENDORIUS

Rugp. 18 Šeštadienį, bus piknikas Mot. Sąj. 24 kuopos, Feldmano Parke, Maspeth, L. I. N. Y

Rugpjučio 7 d. šv. Petro Djos iš Blissville, L. I. Metinis Piknikas, Feldmano Parke, Maspethe.

Rugpjučio 21 d. "Vienybės" Bendrovės Metinis Išvažiavimas Forest Hills Parke, Nr. Nr. 1, 2, 3, 4, 5, 6.

Rugpjučio 28 d. Jaunų Vyrų Lietuvių ir Jaunų Lietuvaičių draugijų jungtinis piknikas, Clinton Parke, Maspethe.

Spalio 30 d. "Vienybės" Metinis Koncertas, Labor Lyceum Salėj.

UŽRAŠYKIT "VIENYBĘ" SAVO GIMINĖMS IR PAŽĮSTAMIEMS LIETUVOJE

MIRĖ IR PALAIDOTA AUKOMIS

Birželio 30 d. mirė Ona Sinkevičienė, po tėvais Mockevičiutė, kurios palaidojimui aukojo šie asmenys:

Vincentas Vaicekauskas	$5.00
Jonas Urbais	5.00
Marijona Marcinkevičienė	5.00
Kazimieras Koklis	5.00
Juozapas Patkamaris	5.00
Jonas Masalis	10.00
Povilas Sinkevičius	10.00
Marijona Kudirkienė	10.00
Jonas Bunevičius	5.00
Mikolas Miliauskas	5.00
Jonas Gadišauskas	5.00
Jonas Klikunas	3.00
Pranas Matonis	2.00
Juozapas Miniauskas	2.00
Antanas Benevičius	2.00
Poni Stanislovaitienė	1.00

Smulkiais surinkta per Jurgį Sudentą $15.00. Viso labo surinkta $95.00.

Šitie draugai pasiaukojo rinkimui aukų, kad nereikėtų miestui velionės kunas atiduoti: pirmas — Jonas Gadišauskas, antras — Jonas Masalis.

Antanas Sinkevičius, velionės vyro tikras dėdė, iškėlė pietus tiems žmonėms, kurie lydėjo velionės kuną, savo kaštais. Velionės kunas tapo palaidotas gražiai su bažnytinėm apeigom ir Šv. Trejybės kapinėse pas jos 2 suneliu per graborių Radzevičių. Velionė paliko dideliam nuliudime savo vyrą Vincą Sinkevičių ir 4 metų amžiaus sunelį Albinuką, ir tėvus-, 2 seseris ir 1 brolį, kurie gyvena Lietuvoj, Vilniaus rėdybos, apskr. Jezno, kaimo Jundeliškių. Tai mes labai dėkavojam tiems žmonėms, kurie prisidėjo prie aukų. Velionės šermenys kainavo $330, o paveikslai šermenų kainavo $16, kuriuos nusiuntė į Lietuvą velionės tėvam ir giminėms. Velionės vyras randasi beprročių namuose, Kings Park jau antras metas. Šitiems žmonėms dėkavoja už prisidėjimą aukomis, šitos ypatos: Antanas Sinkevičius velionės vyro dėdė ir Marijona Kudirkienė, velionės giminė, ir Draugas Jonas Gadišauskas, kuris pasidarbavo labui daug del velionės palaidojimo. Taipgi ir Jonas Masalis pagelbėjo.

Norint plačiau informacijų apie velionę, kreipkitės: Jonas Gadišauskas, 284 — th Ave., Astoria, L. I., N. Y.

NAUJAS DAINŲ KATALOGAS

Šiomis Dienomis "Vienybės" knygynas išleido — NAUJĄ DAINŲ KATALOGĄ." Dainų mylėtojams ir CHORAMS gera proga pasirinkti tinkamų DAINŲ. Katalogo spausdinome tam tikrą skaitlių, užtai, kad tulų dainų randasi po visiškai mažą skaitlių. Kurie pirmesni pasinaudos šia proga, tie gaus norimų dainų, kaip tai: Solo, Duetams, Kvartetams ir Chorams. Reikalaujant dainų Katalogo, prisiųskite 2c. stampą del persiuntimo.

"VIENYBĖ"
Dainų Skyrius
193 Grand St., Brooklyn, N. Y.

REAL ESTATE

2 šeimynų, murinis, pusiau atskirtas, liuosas nuo taksų, kaina $16,500, įmokėti $4,000.

2 šeimynų, medinis, lotas 40x107, du garadžiai, visi įtaisymai, netoli parko. Kaina $13,500, įmokėti $2,500.

8 šeimynų murinis namas ant Jefferson Av., netoli Broadway, rendų kas mėnuo $209; prašo $18,500 įmokėti — $2,000.

6 šeimynų murinis namas Greenpointe ant Nassau Av., rendų kas mėnuo $178. Prašo $18,000.

2 šeimynų murinis namas Flatbushe, netoli Tilden Av., lotas 20 per 80, pusiau atskirtas, kainos prašo $12,000. Savininkas Lietuvis.

2 šeimynų, muro, netoli knygyno, labai gražioje ir puikioje vietoje, du garadžiai, garu apšildomi, lotas 30x100, prašo $20,000.

3 šeimynų murinis namas ant Noble St. labai gerai užlaikytas ir įtaisytas. Kaina $18,300.

4 šeimynų, 2 krautuvės ant Evergreen Av. Prašo $12,500. — Klauuskite —

VIENYBĖ
193 Grand St., Brooklyn, N. Y.

CONEY ISLAND

Lietuviška užeiga prie pat jurų

Atvažiavus į Coney Island pas mus yra patogi vieta del praleidimo linksmai laiko ir taipgi užlaikome saldžių gėrimų ir skanių užkandžių. Turime motorinius botus del pasivažinėjimo arba žuvavimo ant jurų.

JOHN GIRDIS ir GEORGE VILUTIS
2926 Surf Avenue
(tarpe 29th ir 30th Streets)
Coney Island, N. Y. (90

Užrašykit "Vienybę" Savo Giminėms ir Pažįstamiems Lietuvoje

NOTARIJUS
(Rejentas)
Juozas O. Širvydas
193 Grand Str., Brooklyn, N. Y.

Kokie tik legališki poperiai ar dokumentai reikia užtvirtinti ir padaryti — čia yra padaroma: Daviernastis, pirkimo bilos, liudijimai, certifikatai, vekseliai ir tt.

Šv. Altoriaus Draugystės iš Yonkers bus laimėjimas $500 perlas su daimantine kabute. Laimėjimas atsibus Lapkričio 1, 1927, 2 val. po pietų. 113 Varick St., Yonkers, N. Y., del Lietuvių Rymo Kat. Bažnyčios. Tikietai po 25 centus.

Elena Rukštelienė, pirm.

PARSINKITĖS "VIENYBĖJ"!

REIKALINGA

JAUNA MOTERIS

reikalinga dirbti "on sausage casing." Alga $18 į savaitę. Kreipkitės:

S. Oppenheimer and Co., 466 Washington St., netoli Canal St., New York. (90)

PARSIDUODA

REIKALINGAS partneris į akmens ir marmuro paminklų išdirbystę, viduramžio žmogaus, mokančio Anglų kalbą. Įnešti reikia 7,500 dol. Rašykite, o suteiksiu platesnių žinių apie šį biznį per laišką. *A. Bacvinka, 1202 Belair Rd., Baltimore, Md.* (89)

PARSIDUODA saldainių krautuvė; viena tiktai yra ant to šono gatvės. Gera proga ir pigiai. Kreipkitės: 26 Maujer St., Brooklyn, N. Y. Tel. Stagg 5767 (91)

PARSIDUODA Ice Cream Parlor sykiu su rašomais dalykais ir cigarais, ir lunch. Labai gera proga del gero pirkėjo. Kreipkitės per telefoną: Stagg 9545

PARSIDUODA lunch ruimis ir saliunas sykiu geroj vietoj. Biznis gerai išdirbtas per ilgus metus. Priežastis pardavimo sužinosite ant vietos. Turi buti greitai parduotas. 56 Jay Street, Brooklyn, N. Y. (91)

J. VAITULIONIS, D.C.
PIRMAS LIETUVIS
Chiropraktas Gydytojas
331 Grand Street
Brooklyn, N. Y.
Valandos nuo 4 iki 8 val. vak.
Nedėliomis ir šventadieniais:
Nuo 10 v. ryto iki 1 val. po piet.

Telefonas: Stagg 9105
DR. A. PETRIKA
LIETUVIS DENTISTAS
X-Spindulių Diagnoza
221 SOUTH 4th STREET
BROOKLYN, N. Y.
Priešais "Bridge Plaza"
Valandos: 10—12 prieš piet
2—8 po piet.
Penktadieniais ir Sekmadieniais tik sulyg sutarties

JUOZAS KARPAVIČIUS
Lietuvis penteris ir dekoratorius
daugel metų praktikavęs; pentina, dekoruoja ir išpopieruoja kamba rius labai pigiai ir gerai. Sužinoti:
193 Grand Street,
Brooklyn, N. Y.
Tel. Greenpoint 2427

Tel. Stagg 4409
A. RADZEVIČIUS
GRABORIUS
(Undertaker)

416 Metropolitan Avenue
netoli Marcy Av., Brooklyn, N. Y.
Parsamdau Dailius Automobilius vestuvėms, krikštynoms ir kitokiems pokiliams

Lietuviška Barzdaskutykla ir Beauty Parlor
SPECIALISTAS ant PERMANENT WAVE, NESTLES CIRCULINE.
Darbas pilnai gvarantuojamas
Taipat Scalp Treatment Violet Ray Treatment ir Marcel Wave
Plaukus kerpam sulyg naujausių madų
ANTHONY MOLLYN
463 Lorimer Street
(3-čios durys nuo Grand Street)
Tel. Stagg 2987. Brooklyn, N. Y.

PARSIDUODA lunch-ruimis ir saliunas sykiu, geroj vietoj, biznis išdirbtas per apie 20 metų. Žmogus norėdamas padaryti biskį pinigų ir gerą gyvenimą — štai yra jums proga. Pardavimo priežastį sužinosite ant vietos. Kreipkitės pas: *John Bublow,* 56 Jay St., B'klyn, N. Y. (89

PARSIDUODA kendžių štoras, su visais įtaisymais. Kaina $1800. Taipgi Uprighe Piano $50. Kreipkitės: 1239 Nostrand Avenue, Brooklyn, N. Y.

GREITAS PARDAVIMAS.

Parsiduoda bučernė ir grosernė, geresnės progos negali buti, nes turi buti parduota į 10 dienų laiko. Priežastis — liga. Prekė maža. Galima įmokėti $500 (penkis šimtus dolarių). Norintieji pirkti, kreipkitės pas: J. P. Bubnis, Depot Road ir Argyle Place, Huntington, L. I. Tel. Huntington 313J. (92)

EKSTRA BARGENAS EAST NEW YORKE

Parsiduoda dviejų šeimynų namas su trims štorais ir puikiai išdirbta užeiga, bowling alleys. Biznis yra geras, nupirkę nesigraudysite. Galima ir vieną užeigą pirkt, nes savininkas nori išvažiuot iš miesto. Tel. Applegate 7602. T. Samuolis, 858 Glenmore Ave. (89)

DIDŽIAUSI Amerikoje nuosavybių pardavimo organizacija, E. A. White Organization, turi pardavimui lotų po visą Long Island; gerose vietose, kur vertė nuolatos kįla. Norėdami pelningai įvestyti pinigus, ar įsigyti lotą, kreipkitės pas: *E. A. White Organization atstovą, Frank A. Strumila,* 147-03 Northern Bulevard, Flushing, L. I., N. Y. Tel. Flushing 6111 (iki Nr. 90)

Tel. Walker 4335
A. VALANTIEJUS
ir
J. BARTAŠIUS
Graboriai — Balsamuotojai

498 Washington Street
New York, N. Y.
4 Lexington Avenue,
arti Grand Ave., Maspeth, L. I., N. Y.
Telephone: Newtown 4464

Tel. Greenpoint 4428
Dr. John Waluk
Valandos:
nuo 8 iki 10 iš ryto
nuo 1 iki 3 po pietų
nuo 6 iki 8 vakare
Nedėliomis pagal susitarimą
161 North 6th Street
Brooklyn, N. Y.

Tel. Mansfield 9319
Dr. Ed. W. Zukauskas
1114 Foster Av.
Brooklyn, N. Y.
Valandos:
1—2 P. M.
6—8 P. M.
Nedėliom pagal sutartį
Kaip privažiuoti: Franklin Av. karu persimainyt ant Park Circle ant Smith St. karo. Važiuojant Brighton Beach Linija išsėskit ant Newkirk Avenue

Tel. 595 Greenpoint.
DAKTARAS
J. S. Misevičius
Office Hours:
8-10 A. M.
12-2 P. M.
6-8 P. M.
270 Berry St., B'klyn.

Phone Juniper 7378.

Angell Beliauskas
Laisniuotas Graborius
Pranešimas Visuomenei:
Kas su Angell Bieliausku biznį darysit, tai niekados nesigraudinsit. Aš parengiu su naujausios mados parengimais; duodu viską, kas tik reikalinga del šermenų. Per mane gali pasikavot tik už $150.00. Atei kite ir persitikrinkite. Tai tada pamatysite ir kitiems pasakysite. Manau, kad busite užganėdinti su mano patarnavimu.
61-52 Grand Street
Maspeth, N. Y.

Naujoj Puikiausioj Fotografijų Galerijoj Padaro Gražiausius
PAVEIKSLUS
Rapolas Kruch'as
FOTOGRAFAS
65-23 Grand Ave. Maspeth, L. I.
Tel.: Juniper 7646.

GIRIOJ PRIE EŽERO

Smagiausias laiko praleidimas, giraitėse prie vandens. Tokių vietų kaip tik ir galite rast RONKONKOMOJE. Kuomet rengiatės kur važiuot, tai nepamirškite, kad geriausia ir parankiausia atvažiuot pas Ronkonkomos Ežerą, o čia rasite jums žinomą Jurgio Šliakio "BLUE BIRD" vadinamą vietą. Pas mus gausite visus parankumus ir patarnavimus. *Vieta dvigubai padidinta. Naujas, puikus valgymo kambarys del 60 ypatų susėst.*

Turistai, pasinaudokite kur jus niekas nevaržys visokiems pasibovijimams. Atostogoms vietas užsisakykite iš anksto.

Važiuodami Turn Pike keliu davažiuojate iki Smithtown, o iš čia tiesiai prie Ežero Ronkonkoma. Vaktuokite užrašus ant stulpų. Važiuodami Merick Road, važiuokite iki Syville, L. I., o nuo čia pasukite po kairei nurodytu keliu iki Ronkonkoma. Motor Parkway važiuokite iki privažiuosite pat Ežerą ir paskutinis kelias palei vandenį, sukite po kairei ir įvažiuosite tiesiai į "Blue Bird Inn."

Tel. Ronkonkoma 57-J.

"BLUE BIRD INN."
Sav. J. Šliakis
Kampas Smithtown Blvd. ir Gibbs Pond Road
RONKONKOMA, L. I.

GRAND OPERA LIETUVIŠKAI!

Vėl turim šiuos sąsiuvinius Arijų iš Operos
"FAUSTAS"
ir
"SEVILIJOS KIRPĖJAS"

Fausto

147. Mefistofelio Serenada "Tu, kuri dabar sapnuoji"
148. Margaritos "Deimantų Daina" — "Ach Juokai!"
149. Margaritos "Daina apie Tulės Karalių."
150. Fausto "Lyg burtai mane apžavėjo."
151. "Gėlių Arija" — "Flower Song."
152. Mefistofelio "Vien tik Auksas Valdo mus!"
153. Valentino Malda "Aš turiu apleisti jau."

KAINA — 35c.

Sevilijos Kirpėjo

154. Figaro Kavatina "La-la-la-lera."

KAINA — 50c.

VIENYBĖ
193 Grand Street *Brooklyn, N. Y.*

Nac. spaudos archyvo saugykla