"Vienybė" Yra
SENIAUSIAS AMERIKOS
LIETUVIŲ LAIKRAŠTIS
Visi "Vienybę" Myli.

VIENYBĖ

LITHUANIAN TRI-WEEKLY

"Vienybės" Kaina
AMERIKOJE - - $4.00
LIETUVOJE - - $5.00
Pavienis Numeris 4c.

NO. 103 | Šeštadienis, RUGP. (AUG.) 27 D., 1927 m., Brooklyn, N. Y. | METAI XLI

(Telephone: 2427 Greenpoint) | Entered As Second Class Matter October 23, 1907. At The Post Office at Brooklyn, N. Y., Under the Act of March 3rd, 1879 | (Telephone: 2427 Greenpoint)

NAUJAUSI TELEGRAMAI

Kaunas. Šimkaus draugai surengė jam atsisveikinimo vakarienę. Kompozitorius iš važiuoja į Ameriką ir mano apsigyventi Chicagoje.

Chamonix, Francija. Traukinėliui, kuris važinėja į augščiausio Europos kalno viršunę, Mont Blanc, nusiritus 50 pėdų žemyn, tapo užmušta 15 keleivių, o apie 40 sužeista. Daugiausia tai turistai.

Tokio. Žemės drebėjimas Japonijos saloje, Formosa, pražudė 40 gyventojų.

Leningrad. Valdžia nubaudė vieną artistų klubą $500 už pavelijimą šokti fokstrotą. Esą, tas šokis "tvirkina Sovietų jaunuomenę."

Ryga. Gauta žinių, kad Sovietai sušaudė du kazokų generolu, kuriuos metai atgal priviliojo gryžti į Rusiją. Generolai ėjo prieš Sovietus 1918 metais.

Buffalo, N. Y. Prohibicijos agentai padarė tris kratas čia ir konfiskavo 44,000 galionų alaus.

New York. Liberalų vadai šaukia seimą, kad įsteigti Sacco-Vanzetti atminties sąjungą, kuri bandys įrodyti, kad tie du radikalai buvę nužudyti del "frame-up."

Springfield, Mass. Temperaturai nukritus iki 40 laipsnių, kai kurios vietos raportuoja, kad įvyko mažos šalnos.

Maskva. Rusijos komisarų taryba atėmė iš dainininko Šaliapino titulą "liaudies dainius," kurį jam buvo suteikę po revoliucijai. Priežastis — jis palikęs prielankus iš Rusijos pabėgusiems Rusams.

Henderson, S. C. Trys bombos plyšo trijų formenų namuose šiame miestely, kur eina streikas 800 audėjų.

Danville, Va. Pamatęs, kad jo namą apsupo šeši maskuoti vyrai, farmeris Wilson, 65 metų amžiaus, ėmė šaudyti ir nušovė vieną, kurio kišeniuose rasta Ku Kluksų korta.

Halifax, N. S. Smarki audra, kuri paskutinėmis dienomis siautė po Atlantiką ir sulaikė keletą didelių laivų nuo New Yorko prieplaukos, Kanados pakraščiais nuskandino 11 žuvininkų.

Washington. Republikonų politikieriai skelbia, kad šįmet taksai bus sumažinti 150 milionų dolarių.

Newark, N. J. Vieškelių komisaras uždraudė 200 busų kompanijų važinėti New Jersey keliais, nes nesumoka taksų valstijai.

SUSIMUŠUS KETURIEM JAPONŲ KARO LAIVAMS -- ŽUVA 129 JURININKAI

AIRIJOS PREZIDENTAS NETIKĖTAI SKELBIA NAUJUS RINKIMUS Į SEIMĄ

Jaunas Amerikonų Lakunas Išskrido Į Braziliją. Tikisi Nuskristi 4,600 Mylių Į 50 Valandų

TOKIO, Rugp. 25 d. — Laike Japonų karo laivyno manevrų naktį, du skraiduoliai netikėtai įvažiavo į du torpedininku ir vieną paskandino, o kitą žymiai pagadino. Ant pirmojo žuvo 102 jurininkai, priskaitant ir kapitoną su dvylika oficierų. Išsigelbėjo tik 22. Nuo kito pražuvo 27 jurininkai. Torpedininkai neva puolė, o skraiduoliai gynėsi, apsisupę dumų juosta. Visi laivai buvo be žiburių ir plaukė greitai. Padėtis buvo veik tokia, kai karo metu.

Rugp. 3 d. Japonų laivynas perkentėjo taipgi nelaimę, kada plyšo mina ant vieno karinio laivo. Tada žuvo 38 jurininkai.

DUBLIN, Rugp. 25 d. — Airijos prezidentas padarė gabų politišką žingsnį, kuris labai įpykino De Valerą, tikėjusį valdžią išversti ir pačiam jon įstoti. Del mirties dvejų seimo narių buvo paskelbta rinkimai ir juos laimėjo prezidento Cosgrave partija. Pasitikėdamas, kad visoje šaly upas pakrypęs link jo partijos, Cosgrave netikėtai paskelbė rinkimus į naują seimą, nors senas vos spėjo atlaikyti vieną posėdį, po išrinkimui pora mėnesių atgal. Politikieriai spėja, kad Cosgrave dabar laimės daugumą ir nereikės bijoti, kad priešai jį išvers.

BRUNSWICK, GA., Rugp. 25 d. — Jaunas, 25 metų Amerikonas lakunas, Povilas Redfern, vienui-vienas išskrido į Braziliją nuo aviacijos lauko čia. Prieš jį guli kelionė 4,600 mylių iki Brazilijos sostinės, Rio de Janeiro, kurią tikisi pasiekti į 50 valandų, jei viskas gerai vyks. Skristi turės per vandenus ir raistus, kur negyvena žmonių. Lakunas perskrenda per valandą apie 85 mylias. Su savim neturi radio. Gazolino turi 550 galionų ir sakoma suvartos po 11 kas valandą. Braziliją jis tikisi pasiekti šeštadienį po pietų.

Policija Sutrempia Raudoną Garą

Paris. Kada tukstantis komunistų bandė atnaujinti krautuvių plėšimą ir riaušes, policija greitai subėgo ir minią raudonųjų išvaikė. Komunistai buvo surengę demonstraciją del Sacco ir mieste Nancy, bet atvyko raitarija ir juos išvaikė. Svarbiame šilko audinyčių centre, Lyons, komunistai užpuolė darbininkus unijistus ir socialistus, kurie parodavo savo protesto parodą. Įsikišo policija, kuri išvaikė abi puses. Komunistai, vienok, paspėjo sudraskyti socialistų neštą vainiką, kurį jie buvo uždėję ant stovylos Francijos respublikai.

Nuostoliai pirmos dienos riaušių, sakoma, sieks 4 milionus frankų. Sužeista 121 policmanas, dešimts rimtai. Iš areštuotų 8 nuteisti nuo 15 dienų iki 6 mėnesių kalėjimo už plėšimus, o 37 atiduoti policijos teismui.

Atleido iš Darbo

London. Iš Australijos gauta žinia, kad 1,000 darbininkų neteko darbo prie tiesimo naujos gelžkelio linijos, nes metė darbą protestui prieš Sacco nužudymą. O miesto Sydney valdyba atleido 800 darbininkų iš elektrikaunės už tą pačią priežastį.

Varšava. Dabartiniu laiku Lenkai turi apyvartoje 744 milionus zlotų.

Trockis Apibudina Sovietų Valdžią

Maskva. Leonas Trockis, pasveikindamas neoficialę Amerikos Darbo Federacijos delegaciją, kuri nuvyko pasidairyti po Sovietų valstybę, išdėstė jai, kas yra Amerika. Anot Trockio, Amerika visai nėra demokratija, bet sukaupta kapitalistinė diktatura. Sovietai gi yra atvira diktatura darbininkų klesos, bet ta diktatura neilgai tvers, nes po jos išsivystys anarkistiška valstybė, kur jokios valdžios nereiks, nes visi bus prekių gamintojai, o luomai bus pranykę. Vienok kol tas bus, Trockis sako, Amerika turi pripažinti Sovietus, nes bolševikai, jei padaro kokią sutartį, tai labai teisingai ją pildo.

Fordo Konkurento Pelnai

New York. General Motors kompanija raportuoja, kad pirmą pusmetį šių metų gavusi 129 milionus dolarių pelno. Skaičius parduotų automobilių pašokėjęs 36 nuošimčiais, palyginus su pernykščiais metais.

Čigonų Vestuvės

Hackensack, N. J. Arcola pasilinksminimo parke, akyvaizdoje 1,000 publikos, įvyko šliubo ceremonijos čigonkos p-lės Lado ir čigono Kaslov. Jie abu priklauso buriui Rusiškų čigonų.

Meškos Sustabdo Prez. Coolidge

Prezidentas Coolidge, kuris pirmu kart savo gyvenime nuvyko apžiurėti Amerikos tautinį parką, Yellowstone, pergyveno įdomų momentą, kada jį sustabdė pora meškų, pripratusių sustoti ant kelio ir gauti iš pravažiuojančių automobilninkų mėsos ar saldainių. Coolidge gi neturėjo nei to, nei to. Paskui jį važiavę detektyvai, pamatę, kad viena meška stovi ant kelio ir "saugo," o kita krapšto prezidento karo duris, numetė mėsos ir abi meškos pasitraukė.

Del Dvejų Darbų Apdegė

Bayonne, N. J. 9 metų Kazys Geddes, radęs kerosino blėšinę ant gelžkelio rėlių, parsinešė ją į namus ir pradėjo ekzaminuoti. Kad lengviau darbas eitų, jis tuo pačiu sykiu bandė užsidegti cigaretą. Įvyko plyšimas ir ugnies liepsnos vaikutį smarkiai apdegino.

Per 50 Metų Ramiai Gyvėno, Paskui Susipyko

Smyrna, Turkija. Ukininkas Salih Baba gyveno sau ramiai su pačiuke 50 metų. Jis turi 70 metų, jo pati 90. Bet aną dieną jo senukė išvadino jį asilu ir asilo sunu. Senukas supyko ir žmoną pasmaugė.

Vadai Sulaiko Darbininkus

Athens, Ohio. Unijos vadai sulaikė apie 1,000 streikuojančių bitumino kasyklų darbininkų, kurie ruošėsi maršuoti į Pomerene ir Middleport valsčius sustabdyti darbą skebų. Mat, šerifas su ginkluotais sargais buvo pasiruošęs darbininkų minią sutikti ir vadai pabijojo, kad neįvyktų kraujo praliejimo.

Policija Iškrečia Fašistus Čeko-Slovakijoje

Praga. Susekus, kad vietiniai fašistai nori išgauti iš karo ministerijos svarbių dokumentų, policija padarė kratą jų buveinėje ir sulaikė penkis. Du generolai, Gaido ir Gibis, ir penki leitenantai padėti po policijos priežiura.

Laisvės Rusijai Nebus

Maskva. "Laisvės Rusijoj visiems nebus," pareiškė Trockis Amerikos Darbo Federacijos delegacijai. "Demokratijos mes nesteigsime, bet kovosime del proletaro diktaturos, nes tik per tą diktaturą žmonija įgys pilną laisvę."

Daugiau Žemės Apsėta Argentinoje

Buenos Aires. Palyginus su pernykščiais metais, šįmet Argentinoje javais apsėta 1,316,510 akrų žemės daugiau. Argentinos eksportai labai dideli šiuo laiku ir nuo to kįla Argentinos pinigų vertė.

Hamburg. Minia komunistų, įkaitinta prieš Amerikos "buržujus," užpuolė gatvekarį čia ir ištraukusi policistą, kuris važiavo namo, jį užmušė.

Komunistai Nužudo Policistą

Meksika. Banditams užpuolus traukinį, tapo sužeista Amerikonka p-lė Anderson. Amerikos valdžia prisiuntė Meksikai protestą. Vėliau ji pasimirė.

Palengvina Carroll'iui Kalėjimą

Atlanta, Ga. Už gerą užsilaikymą teatrininkas Caroll tapo pervestas į kalėjimo farmą, kur gyventi daug laisviau ir patogiau. Jis sėdi kalėjime, kaip žinoma, už tai kad padarė kreivą prisieką byloje apie išmaudymą šampane Lietuvaitės, Draugeliutės.

"Šlapiausi" Vieta Pasaulyje

Voronež. Usmano valsčius čia yra "šlapiausias" visoje Sovietų Rusijoj. Jame gyvena apie 10,000 žmonių, kurie per metą išgėrė 109,000 galionų degtinės iš monopolės, neskaitant tos, kurią patys išsivarė namuose. Už tą degtinę jie valdžiai sumokėjo $40,000.

Žvaigždės Prielankios Gub. Smith'ui

Paris. P-lė Bart, kuri skelbiasi esanti pirmininkė Amerikos Astrologų Instituto, pareiškė, kad pagal žvaigždes išskaičiusi Coolidge, Smith'o ir republikonų vado Longworth "ateitį." Žvaigždės ir planetos rodo, kad Coolidge kitą metą nekandidatuos tikrai ir nebus išrinktas. Smith'as gi ir Longworth turi geriausių progų laimėti. Planetos jiems prielankios.

Ekspresas Nusirita Nuo Rėlių Anglijoje

London. Po didelių lietų išsiplovė gelžkelio bėgiai 20 mylių nuo Londono ir vienas ekspresas nusirito nuo rėlių, užmušdamas dvyliką keleivių, sužeisdamas apie 20.

Sovietai Sušaudė Moterį

Maskva. Sovietų valdžia sušaudė Klepikovienę, kurią apskelbė šnipe. Jos vyras buvo sušaudytas kiek pirmiau. Jie abu kaltinami, kad perdavinėję Anglams žinias apie Sovietų laivyną.

Pakels Anglių Kainas

Hazleton, Pa. Vietos kasyklų kompanijos skelbia, kad kainas kietųjų anglių nuo rugsėjo 1 d. pakels 25 centais.

Hindenburgas Duoda Medalį New Yorko Mayorui

Berlin. Vokietijos prezidentas prikabino Raudono Kryžiaus medalį mayorui Walkeriui už tą pašalpą, kurią New Yorko gyventojai yra suteikę Vokietijos vaikučiams po karo.

Georgetown, Del. Policija suėmė tulą Parkerį čia ant vieškelio, kuris stebino motoristus, bėgiodamas nuogas po kelią. Pasirodė, kad jis nieko nevalgęs keletą dienų ir kad jo protas sumišęs.

Žinios iš Lietuvos

NEMUNO AUKA

Birštonas. Vakar, apie 5 v. 30 min. čia besimaudydamas Nemune nuskendo vietinis ukininkas Ramavičius. Lavonas lig šio nesurastas.

VAGYSTĖ

Vakar iš Užsienių reikalų Ministerijos apie 14 valandą iš antro augšto pavogė Ministerio Pirmininko ir Užsienių Reikalų ministerio prof. Augustino Voldemaro skrybėlę. Vagis stropiai ieškomas.

NAUJAS TAUTIN. S-GOS CENTRALINIO K-TO PIRM.

L. Noreikai atsisakius eiti tautininkų centro komiteto pirmininko pareigas, jo vieton išrinktas vyriausias kredito inspektorius p. V. Matulaitis.

P. Matulaičio išrinkimas į tautininkų lyderius net pačių tautininkų tarpe mažai yra suprantamas.

FRANCŲ LAKUNAI IŠSKRIDO

Vakar 1:30 val. po piet vyriausiam štabe francų lakunam de Vitrolles buvo įteikti 2 rųšies III laipsnio "Vyties Kryžiai." 2 val. pas ministerį pirmininką prof. A. Voldemarą buvo suruošti pietųs. Vakar svečiai padarė atatinkamų įstaigų viršininkams atsisveikinimo vizitus. Vėliau jie ruošdamiesi kelionei buvo pakilę bandyti savo lėktuvą. Motoras veikė gerai. Vakar gauti kelionei palankųs meteorologiniai daviniai. Šiandien francų lėktuvas pakilo lygiai 7 val. ryto. Su juo pakilo ir trys musų lėktuvai, kurie svečius palydėjo iki sienos. De Vitrolles gryž į Paryžių šiandien apie 5 val. vakare.

ŽYMUS PLAUKIKAS

Birštonas. Čia vakar sutraukė didelį skaičių žmonių-žiurėtojų vietinis pil. Ignas Kalhoff, kuris apsiėmė perplaukti visą ilgį Nemuno kilpos ties Birštonu. Keletas valčių lydimas pil. I. Kalhoffas išplaukė iš Birštono 5 val. vakaro ir nesustodamas nė sekundos laiko, pasiekė, plaukdamas per Prienus, vėl Birštoną 7 val. 10 min. Tokiu budu per 2 val. 10 minučių šis plaukikas perplaukė 18 kilometrų ilgio distanciją. Lietuvoje, rodos, tai bus rekordinis plaukimo ilgis. *Rep.*

SUŠAUDĖ PLĖŠIKUS

Pavasarį spaudoje buvo paminėta, kad š. m. kovo mėn. naktį iš 23 į 24 d. Liudvinavo miestelyje (Mariampolės apskr.) žvėriškai buvo pasmaugtos ir apiplėštos krautuvininkės pil. Šapirienė ir Vinsbergienė. Kriminalinė policija išaiškino, kad šį nusikaltimą padarė vietos gyventojai jauni vyrai, — broliai Antanas ir Juozas Gelbudai, kurie buvo atiduoti karo lauko teismui Mariampolėje, kuris nušmerkė juos abudu mirtin — sušaudyti. Nuteistieji esą buvo padavę prašymus Prezidentui pasigailėti, bet jų prašymus atmetus, šio mėn. 5 d. vietinės kariumenės dalies Teismo sprendimas įvykdytas.

RAMYBĖ ĮSTAIGOSE

Del didelio skaičiaus atostogaujančių atsakomingų valdininkų, Kauno įstaigos atrodo lyg apmirę. Daugiau tik atrašinėjamos eilinės popierukės. Atlikt svarbesnius reikalus šiame laike kai kuriose įstaigose labai sunku, nes likusieji pavaduotojai dažniausia svarbesnių dalykų nesvarsto, nenorėdami imt atsakomybės. Atvykstantieji iš provincijos piliečiai ir turintieji reikalų įstaigose tuo nusiskundžia.

Kauno Augštesnioji Komercijos mokykla persikrausto nuo pradžios šių mokslo metų į buvusius Seimo rumus.

SUSIRĖMIMAS SU KONTRABANDININKAIS

Šią naktį, Klaipėdos krašte II-m pasienio policijos rajone Krakoniškių km. policininkas sulaikė 4 kontrabandininkus su 90 litrų anodijos. Sulaikant buvo šaudytasi ir, rodos, vienas kontrabandininkas buvo sužeistas. Policininkui pabaigus šovinius, 3 sulaikytieji kontrabandininkai jį puolė ir jis turėjo pasitraukti, kol atvyko pagalba. Atvykus pagalbai, visi kontrabandininkai jau buvo pabėgę, bet anodija liko vietoje.

Sudegė Tabakas

Windsor, Conn. Iš nežinomos priežasties užsikurė ir sudegė keturi klojimai su tabaku, priklausiusi American Tobacco kompanijai. Nuostoliai siekia $100,000.

VISIEMS DOVANAI

Puiki Proga Įsigyti Brangią Dovaną Dykai

"VIENYBĖS" Bendrovė leidžia LABAI ŽINGEIDŲ ALMANAKĄ-METRAŠTĮ 1928 Metams. METRAŠTY bus žingeidžiausios pasaulinės žinios-statistikos, taipat ir iš Lietuvos ir Amerikos Lietuvių gyvenimo žinios. Kiekvienas, kuris užsirašys metams "Vienybę" Amerikoje arba užrašys saviškiams Lietuvon, arba kuris atsinaujins "Vienybę" ant metų, TIEMS VISIEMS BUS PRISIŲSTAS METRAŠTIS DOVANAI. "Vienybė" metams Amerikoje $4.00, Lietuvoje $5.00. Siųsdami prenumeratą adresuokite:

"VIENYBĖ"
193 Grand Street, Brooklyn, New York

Įsteigtas 1886
VIENYBĖ
TRIS-KART SAVAITĖJE
Leidžiamas
Antradieniais, Ketvirtadieniais ir Šeštadieniais
Brooklyn'e, N. Y.
METINĖ PRENUMERATA:
Suvienytose Valstijose — $4.00
Kanadoje — — — — $4.50
Lietuvoje ir kitur — — $5.00
Apie įkelbimus klauskit laiškais:
Adresas:
Vienybė Publishing Co.
193 Grand Street
Brooklyn, N. Y.

Established 1886
VIENYBĖ
LITHUANIAN TRI-WEEKLY
Published
Tuesdays, Thursdays and Saturdays
at Brooklyn, N. Y
SUBSCRIPTION RATES:
In United States — — $4.00
Canada — — — — — $4.50
Other Countries — — $5.00
Advertising Rates on Application
Address:
Vienybė Publishing Co.
193 Grand Street
Brooklyn, N. Y.

Redakcijos Straipsniai

PROFESIONALAI IR LIAUDIS

Paskutiniu laiku keliuose Amerikos Lietuvių laikraščiuose vėl sužibo diskusijos apie profesionalų-inteligentų santykius su musų liaudimi. Tos diskusijos veik kasmet, ar kas du metai, iškila, bet kol-kas nieko neišrišo: inteligentai eina sau, liaudis sau. Sintezės, arba jų darbų subendrinimo, nepavyksta sudaryti.

Profesionalų yra dvejeto rūšių: vieni yra tikri profesionalai, kaip: gydytojai, advokatai, arkitektai, piešėjai, redaktoriai, artistai, ir taip toliau, kiti yra biznieriai: graboriai, krautuvininkai, ir saliunininkai. Pirmieji daugeliu atvejų žymiai kuo skiriasi nuo antrųjų. Tą kiekvienas supranta. Biznieriai maišosi tarp musų liaudies dažniau, negu profesionalai tikrieji, delto, kad jų biznis to reikalauja. Jie greičiau pagauna liaudies upą. Bet ar jie gali pagelbėti liaudžiai pakilti apšvietoje, ar kulturoje, tai kitas klausimas. Tiesa, jie savo pavyzdžiu ir žodžiais turi įtakos į liaudies nusistatymą.

Iš gydytojo, ar advokato, didelio dalyvavimo liaudyje negalima reikalauti, nes jei daktaras nueina agitatoriaus-prakalbininko pėdomis, tai jis atsilieka savo profesijoj ir jau nėra gydytojas. Iš tokių profesionalų vieno galima reikalauti, tai kad butų sąžiningi savo srity dirbėjai ir neskriaustų savo žmonių.

Dabar Amerikoje Lietuviai taip susimaišę su svetimtaučiais, kad Lietuvių biznieriui, ar profesionalui, tikėtis pragyventi vien iš Lietuvių, nėra galima. Jis turi taikintis prie visos Amerikiečių publikos. Todel reikia išimtinai idealingo žmogaus, kad visą savo energiją pašvęstų Lietuvių veikimui. Kad tokių idealingų žmonių pas musų profesionalus maža, nėra ko ginčyti. Ar daug jų pamatysime draugijų susirinkimuose, net plačiuose parengimuose?

Vienatinis tikras liaudies draugas ir švietėjas yra spauda: laikraščiai ir knygos. Dėja, ir čia ateina jau "amaras," kaip "Amerikos Lietuvis" sako. Senyvesni Lietuviai jau tiek "išgudrėjo," kad moka Angliską laikraštį kišeniuje nešiotis, vietoj Lietuviško, nors ir mažai Angliškai paskaito. O knygą labai tik retas Lietuvis ima į rankas: automobiliai, pajuriai, vakacijos, baliukai masina į lengvesnį pasilinksminimą negu knyga siulo. Čia augęs gi jaunimas nesirupina Lietuviška spauda: jei jos nebus, jam užteks Angliškosios.

Ir tokiu budu sunku tikėtis, kad Amerikoje bent kada nors profesionalai ir liaudis pilnai susiklijuotų į vieningą darbą.

EMIGRACIJA IŠ LIETUVOS

Emigracija Lietuvių į Pietų Ameriką, sako "Lietuva," nerodo palinkėjimo sumažėti, bet padidėti. Pereitais metais (1926) iš Lietuvos išvažiuoti išduota 6,584 vizos. Skaitant vidutiniškai vieną vizą trims žmonėms, išeina, kad iš Lietuvos tą metą išvažiavo apie 20,000 žmonių. Daugiausia vizų išduota į Braziliją, butent, 5,211. Po to eina: Argentina, Kanada ir kitos šalys.

Per pirmutinį pusmetį gi šių metų jau išduota vizų del 16,683 asmenų! Brazilija vėl sutraukė didžiausį skaičių — apie 15,000. Lietuvos emigracija pagal mėnesius išrodė šitaip:

Sausio, 1927 —	1,770
Vasario — — —	2,000
Kovo — — — —	6,300
Balandžio — —	2,084
Gegužio — — —	2,000
Birželio — — —	1,463
Liepos — — — —	1,066

Per karo metus ir po, emigracija iš Lietuvos buvo taip maža, kad šie skaičiai dabar mus baisina. Bet pirm karo irgi kasmet iš Lietuvos išvažiuodavo į vieną Ameriką po 10-20 tukstančių Lietuvių, neskaitant tų, kurie emigruodavo į Rygą ir kitus Rusijos miestus. Daugelis mano, kad emigracija svetur yra kraštui nuostolis. Bet koks per nuostolis, kad į Suvienytas Valstijas suplaukė desėtkai tukstančių Lietuvių? Kanauninkas Tumas pripažįsta, kad Lietuvos Nepriklausomybę atgaunant, pusę darbo padėjo Amerikiečiai Lietuviai. Iš Kinijos irgi daug žmonių kasmet emigruoja. Ir tie emigrantai, susitelkę svetur ir praturtėję, šelpė ir gaivino kuomintango partiją, kuri vykdo Kinijoje svarbią tautinę revoliuciją. Emigrantai iš Anglijos sutvėrė Ameriką ir Kanadą, Australiją ir Pietų Afriką.

Taigi nuogąstauti emigracija, kaip tuli daro, nėra ko. Jei krašte yra gyventojų perteklius, kito kelio ir nėra palengvinti susispaudimą.

PERŽVALGA

Smugis Komunistams.

Rugpjučio pradžioje Europoje įvyko posėdis tarptautinio profesinių sąjungų (unijų) internacionalo, kuriame Rusai ir komunistuojanti Anglų delegatai patyrė skaudų pralaimėjimą. Rusam buvo pavykę prisikalbinti savo pusėn Anglą Purcell, kuris patapo internacionalo pirmininku ir pradėjo iš visų spėkų dirbti, kad Europos unijos priimtų "brolius" Rusus savo tarpan.

Bet civilizuotiems Europiečiams darbininkams labai nepatinka Rusų komunistų taktika. Viena, jie organizuoja "gušteles" unijose ir jas skaldo, niekindami vadus ir veikimą, o, antra, Rusai eina prieš Tautų Sąjungos principą, kurį Europos organizuoti darbininkai remia.

Todel internacionalo posėdis išmetė Purcell iš pirmininkystės, atmetė visas pro-Rusiškas rezoliucijas ir pareiškė, kad pirm negu su Rusais bus kalbama apie susidėjimą, šie turi pasiaiškinti del guštelių ir Tautų Sąjungos.

—o—

Prilipo Liepto Galą

Neturėdami priekabių prie "Vienybės," o "draugų" sieloms reikalaujant peno, "Laisvės" redaktoriai yra priversti pasigauti melą. Todel keliais atvėjais iškraipo "Vienybės" mintis, ir net tvirtina, buk "Vienybėje" buvo tas, kas visai nebuvo.

Ištikro, nubiednėjo jau musų "darbininkų prieteliai", kad turi tokių žemų priemonių griebtis. Nesistebime, kad iš 13 AL LD draugijos apskričių tik trys beliko, kurie suruošia "Laisvės" naudai piknikų.

—o—

Saužudybių Priežastys

Vokietijoje, sako žurnalas "Lancet," ant 100,000 gyventojų, paprastai, išpuola kasmet po 21 saužudį. Priežastys saužudybių šios: 40 nuošimtis paeina iš proto ligų, 7 iš ekonominių priežasčių, 33 nuoš. iš nusiminimo netekus brangaus asmens, o 20 nuoš. priežastis nežinoma.

—o—

Pradinės Mokyklos

Už poros savaičių prasidės registravimas jaunimo į pradines mokyklas. Atsidarys ir aug štesnių mokyklų kursai. Sąryšy su tuo daugelis Lietuvių tėvų galvoja, ar leisti savo vaikus toliau į mokslą, ar ne. Į pradines tėvai yra priversti leisti, nori-nenori, nes įstatymai taip liepia. Bet augštesnis mokslas paliktas tėvų nuožiurai.

Suprantama, leisti vaikus į augštesnį mokslą nevisi gali: tam reikia pinigų. Bet yra tokių tėvų, kurie, truputį pasišventę, pilnai galėtų savo vaikams suteikti geresnį pasiruošimą gyvenimo kovai. Tokius, tai tėvus reikia ir per spaudą ir pa vieniai raginti suprasti mokslo svarbą. Geras profesionalas netik kad yra visuomenei naudingas, bet ir pragyvenimą geresnį padaro už paprastą, nemokytą žmogų. Todel, tėvai, leiskite kiek išgalite savo vaikučius į augštesnį mokslą!

Sąryšy su tuo Lietuviams tėvams dar ir kitas klausimas pakila: kaip palaikyti vaikus prie Lietuvybės. Čia pagelbėti gali kolonijose įkurtos vakarinės mokyklėlės, kurias dabar organizuoja ypatingai sparčiai SLA. kuopos. Katalikai pasitiki savo parapinėms mokykloms, bet joms daug ką galima prikišti ir jos netiek tautybę pabrėžia, kiek tikybą. Kur nėra vakarinių mokyklų vaikams, patys tėvai turi užimti mokytojų vietą, arba duoti vaikams tokių knygų, kad galėtų išsilavinti Lietuvių kalboje ir rašyboje. Pripratinkite jaunimą rašinėti į "Vienybės" ir kitų laikraščių Jaunimo Skyrius.

Gimimų Mažėjimas Europoj

Anglijos valdžia išleido raportą gimimų ir mirimų statistikos, kuriame nurodo, kad tik vienoj Švedijoj skaičius gimimų mažesnis negu Anglijoj buvo 1926 metais. Anglų gimė mažiau negu Francų, kurie amžinai susirupinę tautos mažėjimu. Pereitas metais Anglijoj gimimų nuošimtis buvo 17.8 ant tukstanties gyventojų. Francijoj santykis buvo 18.8.

Vienok, nežiurint kad žmonių mažiau gimsta bendras skaičius gyventojų nesimažina, kadangi medicinos ir sveikatos prižiurėjimo dėka žymiai sumažintas skaičius mirimų. Todel gyventojų skaičius Anglijoj, Švedijoj, Vokietijoj ir kitur nėra kritęs ir nekrinta.

—o—

Iš Argentinos

Lietuvos "Šaltinis," rašydamas apie Argentinos Lietuvius, nurodo, kad Argentina yra šalis trijų milionų kv. kilometrų dydžio su 9 milionais gyventojų. Geriausia Europiečiams apsigyventi šalies vidury. Vietiniai gyventojai — gaučai — labai pikti, tamsūs ir kerštingi. Jie ateivių nemėgsta ir dažnai durklu pavaišina. Daugelis Italų ir Ispanų atvyksta kasmet iš savo tėvynių tik laukus nuvalyti. Padirbę pas ponus ir atsiėmę pinigus, jie vėl važiuoja žiemauti iš kur atvykę.

Lietuvių Argentinoje esama apie 20,000. Nuvažiavę mažai kas griebiasi žemės ir žemės ukio, bet stengiasi apsigyventi miestuose ir tapti samdomais darbininkais.

—o—

Be Žmonių Nėra Galybės

Romos Imperija senovėje buvo labai galinga. Ji valdė veik visą tada žinomą pasaulį. Jos imperatoriai buvo skaitomi dievais. Bet — ji sugniužo po kirčiais Germaniškų tautų, kurios nei skaityti, nei rašyti nemokėjo!

Kodel? Istorikai ir tyrėjai visokių priežasčių paduoda. Šiomis dienomis išėjusiame vertime Rusų istoriko, M. Rostovcevo, veikalo "Senojo Pasaulio Istorija," kur kalbama apie tą Romos Imperiją, autorius jos žlugime kaltina Imperijos gyventojų susmukimą. Jis sako, kad Imperija žuvo ne del ypatingų ekonomiškų priežasčių, kaip tuli tvirtina, bet delto, kad sunyko protingumas ir dora pas viešpataujantį Romėnų luomą.

Ir Liuteras nurodinėjo, kad šaliai netiek svarbu dideli miestai, tvirtos pilys, dideli turtai, kiek geri, dori piliečiai.

Taigi tas Lietuvis gali skaitytis tikru savo tėvynės mylėtoju, kuris lavina save ištvermėje ir doroje, auklėja apšvietą ir remia visus, kurie tokių pat tikslų siekia.

—o—

Amerikos Demokratija

Prof. C. Sarolea, rašydamas į žurnalą "English Review" apie varžas, kuriomis Amerikos demokratija yra apkaišiota, sako, kad vadinti Ameriką demokratija yra klaida. "Amerika," sako, "yra mišinis valdžios dalinai demokratinės (liaudinės), dalinai aristokratinės, dalinai despotinės."

Gal delto Amerikos valdžia ir yra taip pasekminga?

—o—

"Lietuvos Patriotai"

Rygoj išeinantis "Liaudies Balsas" grąsina Maskva dabartinei Lietuvos valdžiai, "Naujienos" gauna žinių, kad kairieji ruošia ginkluotą perversmą, "Sandara" gi apvainikuoja viską kviesdama Latviją, Estiją ir (Lenkiją?) pulti ant Lietuvos, kurią išvadina "tą juodašimčių lizdu," kurį reikia nušluoti.

Graži kampanija "tėvynės mylėtojų," ar ne?

VALANDĖLĖS

Apysakų, Dramų, Feljetonų, Eilių ir Parinktų Straipsnių Skyrius

NEGUSO DURKLAS

KRIMINALIŠKAS ROMANAS

Vertė Leonas Vitkauskas

(Tąsa)

— Pagal visus ženklus, čia įvyko užmušimas, — atsakė tas. Bent, tos pačios nuomonės laikosi inspektorius Hladvellis, užsiėmęs tardymu. Rodos jis padarė jau ir suėmimą.

— Taip! nejaugi? — pastebėjo Šerlokas, truputį pajuokiamai. — Manau, kad jis nepasiel gė tame nepagalvojęs!

— Atsitikimas itin slaptingas, jeigu tamsta leisi taip išsireikšti, — tęsė valdininkas, — poną Kunninhamą, vieną iš namo gyventojų, naktį buvo užpuolę įsibriovę į vilą asmenys, paskui jį, turi buti, nutempė į stogą; bent, keletas žmonių, ėjusių pro šalį vilos antrą valandą naktį, vienbalsiai pareiškė, kad girdėjo šauksmus pagelbos iš kur tai iš viršaus. Bet kuomet, po keletos minučių, mes su kai-kuriais sątarnautojais, vadovaujant nuovados viršininkui, darėme kratas, tai ant cinkinio stogo nors ir pamatėme daugybę kojų pėdsakų, bet paslaptingi nusižengėliai dingo, o su jais ir ponas Kuninhamas. Krata buvo padaryta ne tiktai visame name, bet ir visame sodne, spėjant, kad jis guli kame nors krumuose negyvas arba sunkiai sužeistas. Bet visa veltui.

Šerlokas Cholmsas išklausė tą pranešimą su neįspėjama veido išraiška, atsirėmęs alkunėmis į geležinę tvorą.

— Tamsta vis kalbi apie poną Kunninhamą, — tarė jis, — o ar nepasidarė to užpuolimo auka ta paties vardo ponia?

Valdininkas klausiamai palingavo galva.

— Kiek man žinoma, kalba eina apie vyrą, — pasipriešino jis, — nemanau, kad aš klysčiau.

— Na, bet aš juk sužinosiu nuo inspektoriaus Hladvellio, kame dalykas, — eidamas linkui sodno vartelių.

Eidamas plačiu, išbertu smėliu, keleliu į vilą, jis pamatė keturius didžiulius šunis, pririštus trumpomis virvėmis prie rusio langų užtvarų.

— Mes buvome priversti juos pririšti, — pareiškė valdininkas, lydėjęs ieškį, — tai labai pikti šunys, uždavę mums nemažai triuso.

— O iki to ar jie buvo sodne laisvi? — pasiteiravo Šerlokas Cholmsas.

— Žinoma! Vilos gyventojai rodos numatė tokį nemalonų atsilankymą, kaip tas, kuris buvo padarytas šiandien naktį, o todel ir pasirupino šunų atsarga. Bet tai jiems mažai padėjo.

— Ne, tai jiems nepadėjo, — sumurmėjo Šerlokas Cholmsas, lipdamas vestibulio laiptų laipteliais. — O tuo tarpu, tie šunys, matomai, [illegible] kurie butų praleidę be kliučių naktinius atėjėlius. Hm, — ta byla darosi įdomesnė, negu aš maniau išpradžių!

Kalbėdamas taip pats su savimi, jis pravėrė mažai teužvertas duris ir įėjo į priemenę. Pastaroji buvo gana talpi. Jos gale buvo pradžia laiptų, cinančių į viršutinį augštą, o abiejose pusėse buvo dar keletas durų. Už vienų iš jų girdėjosi garsus, piktas balsas, paeinąs, matyt, nuo itin suerzinto žmogaus.

Šerlokas Cholmsas ką tiktai rengėsi tas duris atidaryti, kaip už jo nugaros pasigirdo lėti žingsniai. Jis atsisuko, ir pamatė prieš save simpatišką, vos aštuoniolikos metų mergaitę, su tamsiais raitytais plaukais apsuptu savotiško gražumo veidu, kuriame dar nebuvo išnykę pėdsakai nesenai išlietų ašarų.

Puiki mergaitė sutrikusi žiurėjo į ieškį, kurio veide ryškiais bruožais, ją pamačius, šmėstelėjo palengvėjimo atspalvis.

— Bijausi, kad tamsta manęs jau nebeatmeni, miss Kunninhamaite, — pradėjo jis, — praėjo gana daug laiko nuo to laiko, kaip mes su tamsta matėmės.

Susirupinęs mergaitės veidas nušvito prale kiančia šypsena.

— Nesakyk, tamsta, — aš atsimenu tamstą gerai, misteri Cholmsai, — atsakė ji, ištiesdama jam švelnią ranką. — Nors tuo laiku, kuomet tamsta be atlyginimo užstojai už mumis, aš buvau pagal metus dar vaiku, aš vis tiktai neužmiršau to, ką tamsta esi man padaręs. Bet dabar, — jos balsas sudrebėjo, — mumis ištiko nauja nelaimė. Tamsta, turi buti, jau girdėjai apie tai. Mano tėvas — jį vėl atėmė nuo manęs!

Šerloko Cholmso veide pasirodė gyviausias nustebimas. Nežiurint susivaldymo prie kurio jis buvo įpratęs, jis ne visai galėjo paslėpti nustebimą.

— Ar tamsta nori tuo pasakyti, — paklausė jis, — kad tamstos tėvas, dingęs prieš daugelį metų, gryžo pas tamstą?

— Taip, jis gryžo. Aš beveik norėčiau, kad to nebutų įvykę, nes įvyko tai, ko jis taip bijojo. Jis vėl pakliuvo į savo priešų rankas, nuo kurių jis slapstėsi užsienyje bėgyje daugiau penkių metų.

Ieškly bandomu žvilgsniu pažiurėjo į Florens Kunninhamaitę.

—Paprašysiu tamstą paaiškinti man tai truputį smulkiau, miss Florens, — tarė jis, — bet čia ne vieta tam. Aš norėčiau pauturiuoti su tamsta be varžymosi.

Graži mergaitė galvos palenkimu išreiškė savo sutikimą. Eidama prieky ieškly, ji nuvedė jį į kambarį, esantį priešais tą, prieš kurio duris jie stovėjo.

Šerlokas Cholmsas atsisėdo tame jaukiai apstatytame kambaryje į vieną iš patogių mink štų kedžių.

— Taigi, pasakok, tamsta, — atsikreipė jis į Florens Kunninhamaitę. — Kiek laiko tamstos tėvas buvo vėl prie tamstos?

— Dar nėra pusės metų. Jis atėjo naktį su nežymiu kroviniu ir be jokių tarnų.

— Aš suprantu, jis norėjo pagal galimybę nuslėpti savo gryžimo laiką.

— Taip ir yra, misteri Cholmsai. Jis labiau siai bijojo tų žmonių, kurie dar jo jachtoje buvo darę pasikėsinimą ant jo gyvybės, ir nuo kurių jam tuomet pavyko pasprukti tiktai dėka laimingo atsitikimo. Aš negaliu pamesti minties, — pridėjo ji, — kad jis pasiėmė ant savęs kokį nors baisų prasikaltimą prieš tuos žmones. Tiktai tuo spėjimu aš galiu išsiaiškinti sau jo beveik liguistą bijojimą. Jis drebėdavo, vos tiktai pradėdavo kalbėti apie juos. Ta nuolatinė baimė į jį stipriai veikė: jis labai paseno, sumenko ir, apskritai, paėmus, pakitėjo tiek, kad aš jį vos tepažinau jam gryžus. Dažnai aš primygtinai reikalavau to, kad jis kreiptųsi į tamstą, misteri Cholmsai. Bet kaip tiktai aš apie tai imdavau kalbėti, jis, — nežiurint to, kad visuomet budavo su manim meilus ir malonus, — griežtai pasipriešindavo man: "Kuo mažiau bus žinoma apie tai, kad aš čia, tuo geriau," sakydavo jis. — Ir ištikrųjų, jo sugryžimas tebuvo žinomas tiktai nedaugeliui, tame skaičiuje ir mano globėjui, prieš kurį jis paliudijo savo tapatybę patiekdamas savo popierius.

— Teisybė, — pertraukė ją Šerlokas Cholmsas, — vargu tamsta galėjai užlaikyti atsiminimą apie tamstos tėvą, kadangi tamsta buvai dar mažu vaiku, kuomet tamstą išskyrė su juo. Bet, prašau, tęsk, tamsta. Tamstos tėvas, turi buti, buvo įsakęs ir tarnams daug nekalbėti apie jo sugryžimą?

— Jis tai padarė, ir apskritai paėmus, nepraleido nė vieno apsisaugojimo būdo, kad atitvėrus save nuo savo priešų. Jis niekuomet neišeidavo iš namų po to, kaip sugryžo čionai, ir visuomet turėjo prie savęs užtaisytą revolverį. Paskui jis pirko šunis, kurie naktimis bėgioja po sodną. Bet visos tos priemonės pasirodė tuščiomis. Tie žmonės vis tiktai į namus įsigavo. Tas tai ir keista, ir nesuprantama. Perėjimas per sodną buvo jiems uždarytas, ir aš neskaitau galimu, kad jie butų galėję nusileisti per stogą, kaip mano inspektorius Hladvellis. Kokiu budu jie butų galėję atsirasti ten? Vila stovi atvira iš visų pusių, ir aplink ją randasi sodnai.

(Toliaus bus)

o——o——o

PAVASARIO RYTMETIS

Gamta jau visa atbudo
Ir gyviai visi sujudo.
Kada pašalas išėjo,
Sula berželio tekėjo.
Kuris keleivis tik ėjo
Prie sulos jis staptelėjo,
Skanios sulos priragavo
Ir toliau jisai keliavo.
Pievelės ima žaliuoti
Ir jų žiedai raudonuoti;
Jos malonų kvapsnį duoda,
Jos visiems yra paguoda.
Ir kiek tų mažų paukštelių,
Ką čirena tarp kalnelių,
Ir po tuos lieknus lazdynus —
Jie neapleidž nei nendrynus!

— *Balandis.*

PIRMI ŽINGSNIAI POLITIKOJE

—o—

Musų laikraščiai dažnai meta obalsį "eikime į Amerikonų politiką." Pereitas Sandaros seimas ir, regis, užpereitas, net tam tikrus nutarimus yra padarę. Clevelande buvo susidariusi grupė organizuoti visus Amerikos Lietuvių Piliečių Klubus į sąjungą. Daugely vietų Lietuviai aktyviai dalyvauja politikoje ir net savo kandidatus stato ir išrenka. Bet galima butų daug pasekmingiau veikti, jei pas Lietuvius butų vienybė, susiklausimas, o, svarbiausia, prityrimas kaip galima iškilti Amerikonų politikoje.

Geriausias pamokas mums tame reikale gali suteikti tie, kurie vadinami "politikos bosais" pas Amerikonus. Pasiklausykime, kad ir Jurgio W. Plunkitt, kuris per 40 metų buvo New Yorko Tammany klubo vadas ir visos New Yorko valstijos bosas. Štai kaip jis pradėjo kilti. Jis sako:

"Pasisekimą politikoje geriausia paaiškinsiu jums, atpasakodamas kaip man pačiam pavyko pakilti. Pasitrynęs ir pramokęs šiek tiek apie politiką budamas vaiku, zulindamas apie distrikto buveinę ir dirbdamas laike rinkimų, aš tą dieną, kada pirmą sykį balsavau, nutariau praturtėti ir įsigyti garbės New Yorko miesto politikoj. Kaip aš dariau — ar ėjau pas distrikto lyderį ir siuliausi už kalbėtoją? Ne. Kalbėtojų pilni miškai. Ar parašiau knygą apie valdžią ir parodžiau vadui? Ne — nebuvau ant tiek kvailas. ***Ką aš padariau tai surinkau kiek parduotinų prekių pirm negu ėjau pas distrikto vadus.*** Ką reiškia "parduotinos prekės." Štai paaiškinsiu.

"Turėjau pusbrolį, jauną vyruką, kuris nelabai domėjosi politika. Aš nuėjau pas jį ir sakau: "Tamai, aš busiu politikieriu ir turiu gauti pasekėjų; ar galiu tavim pasitikėti?' Jis man atsakė: "Suprantama, Jurgi." Tai štai kaip aš pradėjau biznį. Neužilgo atidariau kelius skyrius. Du jauni vyrukai, gyvenanti kambariuose šalia mano, buvo mano mokyklos draugai. Aš juos atlankiau, kaip atlankiau Tamą, ir jie sutiko su manim stovėti. Ir taip ėjo, nelyginant sniego kamuolį ritant, jis auga. Aš panašiai 'apdirbau' visą namą, nuo sklepo iki stogo ir surinkau tuziną jaunų vyrukų, kurie sutiko už mane stoti. Po to puoliau ant šalimo namo, paskui visą bloką, o ant galo apie kampą. Neužilgo jau aš turėjau 60 vyrų ir suorganizavau Jurgio W. Plunkitt'o klubą.

"Ir reikėjo jums pamatyti, kaip mane gyrė ir kaip prie manęs lindo vadai besirungčiuojančių politinių organizacijų. Aš jau turėjau ***parduotinų prekių*** ir jas pirkti norėjo visomis pusėmis, ir aš jau kilau politikoj."

Taip pasakojo tas garsus politikos vadas rašytojui W. I. Riordin, kuris išleido knygą apie jį, užvardintą "Plunkitt of Tammany Hall."

Taigi svarbiausias dalykas politikoje yra turėti "prekių," tai yra, piliečių, kurie gali balsuoti. Tie piliečiai neturi buti iškrikę, kai Grigo bites, bet suorganizuoti į vieną klubą, ir susiklausę taip, kad sektų vieno vado nurodymus. Piliečio narius, vienok, prie savęs prilaikyti nereikia butinai politikos. Daug geriau, kai apie politiką visai nesikalbama. Amerikos politika yra kova už vietas ir "džiabsus," todel apie principus bosai nesirupina ir nesiginčija. Tas pats Plunkitt ve kaip prilaikydavo senus narius ir gaudavęs naujų:

"Pavyzdžiu, štai kaip aš surenku jaunus vyrukus. Užgirstu, kad yra vienas vyrukas, kuris didžiuojasi savo balsu ir mano, kad jis gali puikiai dainuoti. Aš paprašau jį atsilankyti į klubą ir prisidėti prie musų dainininkų ir muzikantų ratelio. Jis ateina, sudainuoja mums, mes jį giriame ir tas vyrukas lieka Plunkitt'o pasekėju visam gyvenimui. Kitas jaunas vyrukas pagarsėja kaipo geras beisbolninkas. Aš įrašau jį į mano klubo beisbolės ratelį. Štai ir kitas sugautas. Kitą rudenį matysi, kad jis už mane dirbs rinkimų dienoje. Kitas vyrukas myli pasiirstyti ant upės sekmadieniais, antras myli šokti, kitas moka pagrajti kokiu instrumentu. Aš juos visus susidarau, duodu progos pasirodyti ir veikti. ***Aš jų nevarginu politikos argumentais. Aš studijuoju jų pobudį ir troškimus ir sulyg to veikiu.***"

Suorganizavus burį piliečių tam tikrame distrikte ir sutvėrus pastovią organizaciją, galima pradėti veikti. Reikia veikti draugiškai, kad palaikius senus narius ir gavus naujų, ir reikia veikti politiškai, prižiurint, kad distrikte esamų valdiškų vietų kodaugiausia patektų klubo nariams. Iš to veikimo klubas stiprėja, vadai įgija daugiau galios ir gali eiti į augštesnes politikos sritis. Taip veikia Amerikonai ir jiems sekasi. Taip turi veikti ir Lietuviai, pilnai suprasdami, kad ne republikonizme, ar demokratizme dalykas, bet dalykas galios ir spėkos: kiek daugiau Lietuviai piliečiai bus susiorganizavę ir vienybėje susicimentavę, tiek daugiau jie galios turės iškišti sau prielankius žmones į politikos vietas.

Politinė galia Amerikoje gali suteikti daug naudos ir pelno. Nekalbant jau apie valdininkų vietas, kur galima įstatyti žmones, kurie visaip savo rinkėjam prielankus gali buti, per politiką distriktai gali daug dalykų išsikovoti: mokyklų, statybos darbų, taksų sumažinimą, geresnių gatvių, parkų ir tt.

Lietuviai politikoje gali veikti: 1) arba per Sandaros kuopą, jei toki yra, ir gali sutrauk ti daugumą veiklių piliečių; 2) per tam tikrai įsteigtus Piliečių Klubus, kuriuos turi veik kiekviena Lietuvių kolonija. Svarbiausia yra turėti organizaciją, o antra padaryti tą organizaciją didele ir galinčia pritraukti prie savęs visus Lietuvius balsuotojus. — *V.*

Visiems vidurių sunegalėjimams kįlantiems nuo dantų, nieko geresnio nėra už saugų Kudikių ir Vaikų Vidurių Laisvintoją.

MRS. WINSLOW'S SYRUP

The Brooklyn Dept.

NAUJI LIET. REKORDAI

Kipro Petrausko

No. 19 Širdelės Moterų
Demonas (Sodeikos)
No. 21 Dudelė
Bernužėli Nesvoliok
No. 22. Stasys
Plaukia sau laivelis

J. Olekos

No. 17. Blusa. (Ha! Ha!)
Pusiaunaktį mušus baugiai.
No. 20. Malda.
Stasys.

Lietuvos Operos Artisčių

No. 72. Margarita (iš "Fausto")
Dvarijonaitės
Arija (iš "Samson ir Dalila"
Grigaitienės
No. 23. Oi berneli vienturi
Sodeika-Grigaitienė
Visur Tyla.
Sulgino

Juozo Babravičiaus

No. 73. Karvelėli.
Plaukia sau laivelis — *$1.25*
No. 1. Aguonėlės
Kur bakužė samanota
No. 2. Tykiai Nemunėlis
Visur Tyla
No. 3. Ne margi sakalėliai
Bernužėli nesvoliok
No. 4. Lolita
April
No. 5. Gale sodno rymavo
Švint aušrelė

Kaina po 75 centus
persiuntimas 50 centų.

VIENYBĖS REKORDŲ SKYRIUS
193 Grand St., Brooklyn, N. Y.

Columbia Graphophone

ALGOS KAI-KURIŲ DARBININKŲ

(Iš valdiško "Labor Monthly")

Duonkepiai — Bakersfield, Cal. kepėjų unija padarė sutartį su darbdaviais, kad algos bus šios: formenui $50 į savaitę; vyrams prie pečiaus ir minkytojams, $43; mokiniams, $21 per pirmus 6 mėnesius, $28 per kitus šešius, $35 po to.

Teksas valstijoj formenai gaus $41.50, minkytojai ir kepėjai $37, mokiniai $24.

Iowa valstijoj unija padarė sutartį formenams $41, kepėjams $32, pagelbininkams $26, mokiniams $20, moterims $15.

Bravorų darbininkai. — Ft. Wayne, Ind. unija padarė sutartį, pagal kurią sklepiniai, šoferiai, alaus darytojai gaus po $29 į savaitę; prie bonkų ir ant kiemo darbininkai po $27.-50; naktiniai po $1 daugiau.

Nashville, Tenn. unija susitarė šoferiams, alaus darytojams, sklepiniams, vėrauzninkams gauti po $25, bačkoriams ir prie bonkų $20. Darbo diena 9 val.

Virėjai. — Sacramento, Cal. mieste hotelių savininkai sutiko su sekančiomis algomis: virėjams $8 į dieną, kepėjams keiksų $10, jų pagelbininkams $6, mėsos kepėjams $7, bučeriams $8, veiteriams $3.

Mašinistai. — Baltimorėj unija susitarė su Belmar Machine kompanija, kad mašinistai gaus po 80 centų į valandą, pagelbininkai specialistai, 65, paprasti pagelbininkai 50c. Darbo savaitė 44 val.

Spaustuvininkai. — Danville, Ill. presmonai, pagal sutartį su unija, gaus $43 į savaitę, už 48 valandas, pagelbininkai $33. Už naktinį darbą $2 daugiau.

Konduktoriai. — Chicago ir Jolliet Electric Railway kompanija sutiko mokėti už operavimą karo (gatvekario) vienam po 57c. į valandą, o metus išdirbus mokės po 61c. iki 68c., žiurint kur reikia važiuoti. Mašinistai gaus po 85c., karų taisytojai 60c.

Shamokin ir Edgewood gatvekarių kompanija sutiko mokėti konduktoriams ir motormanams, taipgi busų šoferiams, po 52c. į valandą, ekstriniams po 47c., pagelbininkams barnėse 45c.

Stogininkai — Atlantic City, N. J. stogininkai gaus po $1.50 į valandą, nežiurint ar stogą reikės dėti metalo, dokaukų, ar kitokios medžiagos. Pagelbininkai gaus 62 ir pusę cento, mokiniai $15 į savaitę pirmą metą, $20 antrą, $25 trečią, $30 ketvirtą.

Vežėjai — Pieno išvežiotojų unija Chicagoje padarė kontraktą sekančioms algoms: jauniausi klerkai gaus po $34 į savaitę per pirmus 3 mėnesius, $36.50 per kitus tris, o po to $39 į savaitę. Vyresni klerkai-išvežiotojai gaus po $53 į savaitę; formenai, kasininkai, knygų vedėjai, $49; pasterizuotojai, pieno inspektoriai, sviesto ir surių dirbėjai, šaldytuvų darbininkai $46, inžinieriai $47, kitoki darbininkai $44, sviesto suvyniotojai $33.

Zeceriai. — Centralia, Ill. unija susitarė, kad knygų ir spaudos darbų zeceriai gautų $37 į savaitę, mašinų opereitoriai $39, formenai $39.50. Už naktinį darbą $3 ekstra. Prie laikraščio už 48 val. $40.50, mašinistai $43.

Miestely Keokuk, Iowa, zeceriai gaus po $35 į savaitę prie knygų, $38 prie laikraščio. New Bedford, Mass. susitaikyta už $42 į savaitę už 48 val. darbo; $45 už naktinį darbą. Zanesville, Ohio unijos algos yra: prie knygų 44 val. darbas, $43; prie laikraščio $47.

Feen-a-mint

Viduriams Kramtyk Kaip Gumą

Kvapsnis Kaip Mėtų

Aptiekose —15c, 25c

M. M. ŠLIKAS
Lietuvis Advokatas
2433 E. Allegheny Avenue
Philadelphia, Pa.
Tel. Regent 0648
Namų Tel. Michigan 5751

Bell Phone Poplar 7545
A. STANKUS
— Lietuviškas Graborius —
Geriausias patarnavimas,
Daug metų patyrimo
1023 Mt. Vernon St.
Philadelphia, Pa.

Iš Amerikos Lietuvių Gyvenimo

Čia Talpinama Žinios iš Amerikos Lietuvių Gyvenimo Išimtinai. Rašo Musų Gabausi Korespondentai Apie Teatrus, Prakalbas, Balius ir Bendrą Lietuvių Judėjimą.

BAYONNE, N. J.

Kas Ką Naudingo?

Vasara baigias su visoms laukoms pramogoms. Šaltas rudens oras suvarys visą veikimą į svetaines. Kuri įstaiga griebsis pirmiausia ką naudingo? A. L. Piliečių Klubas privalo pasirupinti įsteigti vaikučių vakarinę mokyklą Lietuvių patriotizmo, skaitymo ir rašymo. Tokios mokyklos pageidauja visi geri tėvai. Tai permatydami, komunistai organizuoja komunistų darytuvę uždėdami vardą: "Lietuviška Mokykla," ir kaikurių tėvų vaikus pasigauna ten! Bet mokina ten ne lietuviško patriotizmo, ne musų tėvų krašto istorijos, ne musų prigimtos kalbos, skaitymo, rašymo. Tas viskas paniekinama, nes patys mokytojai to nemoka.

Gal netikite? Pasiteiraukite apie Stankevičienę, kuri buvo užpereitą, o apie Mozoliauską, kuris buvo pereitą žiemą mokytojais. Stankevičienė, nors neturi išmanymo apie tai, ir nerimtesnė už nerimčiausį kudikį, bet nors moka skaityti ir kiek tai rašyti. O Mozoliauskas, tai vargiai pajėgia parašyti laišką! Jo moteris netik nepažįsta druko, bet vargiai įskaito valandas ant laikrodžio. Ir štai kokie mokytojai tų mokyklų!

Nepatyręs skaitytojau, nepasakyk, kad tai netiesa, arba, kad paniekinus ypatas taip rašau. Nieko del ypatų, bet čia faktas įrodymui jog komunistų steigiamose mokyklose nėra Lietuvių kalbos, skaitymo, rašymo ir tt. Tai ką ten mokina? Apie tai parašysiu vėliau.

Reporteris.

PHILADELPHIA, PA.

Mirtis Vitkausko

Nesenai nuskambėjo per laikraščius apgailėjimas dvejų darbščių vyrų, vieno Brooklyne, kito Chicagoje. Mirtis nepamiršo ir musų miesto Philadelphijos, paimdama a. a. Kazimierą Vitkauską, 57 metų amžiaus. Vitkauskas vadinosi Lietuvių politikierium. Lietuviai visuomet reikalui esant, kreipdavosi prie jo, o jisai visuomet maloniai patarnaudavo, kaip tai: klubam, draugijom išimti čarterius, ir su visokiais kitais reikalais. Paskutiniu laiku miestas buvo paskyręs viršininku silpnapročių ligoninės. Rugpjučio 16 d. tapo palaidotas. Tegul buna lengva žemelė šios antros tėvynės! ***Senas Diedas***

DETROIT, MICH.

Lietuvių Profesionalai

Detroito lietuviai turi 3 bažnyčias, tris kunigus, tris vargonininkus ir vieną zakristijoną. Gražią ir didelę svetainę, šešius chorus į penkesdešimts įvairių draugijų, keturius medicinos daktarus, vieną akių daktarą, du advokatu, keletą žemnamijos agentų, gana daug žymių skaičių įvairių biznierių, tarp jų virš keturiasdešimts saliunčikų.

BAYONNE, N. J.

Nenori Uždyka

Rugpjučio 15 d. atsibuvo A. L. P. Klubo balius. Publikos dalyvavo daug. Pelno liko $59 su centais.

Klubas susirinkimus laiko parapijos svetainėj ir iki šiolei dar rendos nereikėjo mokėti. Tai šio baliaus pelną pavedė parapijos naudai. Klubas nenori nieko už dyką. ***Reporteris***

PHILADELPHIA, PA.

Suaugę Metais, Bet ne Protu

Kaip kitur, taip ir pas mus, Philadelphijoj, yra gana daug suaugusių vaikinų, kurie rodos, visi yra pilno proto, bet nekurie labai neprotingai elgiasi: kaziruoja ir girtuokliauja. Frankforde, Rug. 14, iš ryto rado vieną tokių mirtinai primuštą. Nuvežus į ligoninę, pasimirė. Pavardė Stankus. Mylėjo išsigerti ir kazirom lošti. Kiek teko girdėti, Stankus buk išlošęs daug pinigų nuo vieno savo priešo, ir tas buk iš pykčio išsivedęs ir primušęs. Rugp. 16 d. tapo palaidotas.

Butų daug gražiau, jeigu suaugę vaikinai tokiais darbais neužsiimtų ir dailiau save užsilaikytų. Be laiko nereiktų tada keliauti pas Abraomą. Laikas susiprasti! ***Senas Diedas***

Piknikas ir Muštynės

Rugp. 21 d. Frankfordo-Melrose Klubas turėjo pikniką ant Juozo Gudavičiaus farmos. Buvo susirinkęs gražus burelis svečių. Visi dailiai linksminosi, tik tos farmos užvaizda, arba dženitorius, tai tikras priekaba: girtas prie visų kabinėjosi, kad nebuvo galima atsikratyti. Pavakary jau ir svečiai pradėjo linksmi buti ir prie parengtos gėrimų vietos pora biznierių pradėjo vienas kitam po žodį užgaulioti. Tuojaus vienas raudonasis atsirado vieną biznierių užstoti ir pradėjo su kumštimis suktis, bet nieko nepešė, nes biznieriai C. ir S. sako, mes nesimušėm, tik taip sau barėmės. Bet tas girtas dženitorius pradėjo kabinėtis ir C. jį pastumė. Tas nubėgo ir atsivedė sunųs ir netikėtai biznierių C. pradėjo su blakžekiu mušti. Žmogui perkirto kaktą ir visą sukruvino visai be reikalo. Žmonės, pamatę muštynes, visi pradėjo namo važiuoti. Dženitorius, išbėgęs, pradėjo visus vagimis vadinti. Pridarė daug nemalonumų. Kaip girdėtis, tai ir pirmiau buvusiame piknike buvo sukėlęs nesmagumų. Turėtų kreipti atydą J. Gudavičia ir prašalinti tokį girtuoklį, kuris pridaro daug bėdos, nes jau girdėjau žmones šnekant, kad daugiau bijo tą vietą rendavoti.

Senas Diedas.

WORCESTER, MASS.

Medžioklės

Aną savaitę čia sausieji padarė medžioklę, ieškodami katilukų ir skystimo. Areštavo keletą moterėlių, kurias rado prie darbo.

Įdomu, kad buvo iškratyta ir Lietuvių užlaikomi parkai Olympia ir vasarnamiai. Nors Lietuviai dažnai draugauja ir pavaišina atsilankiusius policmanus, bet, matyti, kad jie juos išdavė. Su vilku niekad neapsimoka prietelystę turėti.

"Aušrelės" choras, vedamas J. Dirvelio, pradėjo vėl pamokas ir ruošiasi sudainuoti keletą naujų Lietuviškų kompozicijų. Tas choras labai populiariškas visoje apylinkėje.

WILKES BARRE, PA.

Prašo Lietuvius Veikti Politikoj

Vytauto Politiškame Klube atsilankė į mitingą apie 15 kandidatų į įvairius urėdus Luzerne valsčiuje ir prašė Lietuvių paramos laike balsavimų. Mitinge dalyvavo apie 250 narių. Mitingas kol-kas parėmė tik vieną kandidatą, Juozą Venslauską (Venchall), kuris yra pirmininku Klubo ir nori tapti aldermanu trylikto ward'o.

Del kitų patikrinimo išrinkta komisija, kuri raportuos klubo nariams. Į komisiją, be klubo valdybos, dar išrinkta: Juozas Šaliunas, Juozas Stulgaitis, B. Gibavičius, A. Laurinaitis, C. Mažeika.

Lietuvis Char. Raisis (Rice), kuris varosi į Recorder of Deeds irgi vertas paramos, nes abu su Venslausku yra neturtingų tėvų vaikai, patys per save prasimušę į pasaulį.

Policmonas C. Mažeika įnešė, kad butų užklausta Wilkes Barre mokyklų komisija, kodel miesto mokyklose nėra Lietuvaičių mokytojų. Kamarauskas, SLA. vice-prezidentas, irgi gerą prakalbą pasakė, paaiškindamas, kad Lietuvių piliečių balsuotojų yra 16,000. o kitokių tik 10,000, bet jie mus valdo, delto, kad mes neorganizuotai veikiame.

Lietuviai piliečiai, veikite vienybėje! Remkite tik savo tautos kandidatus! Tada jųs visur busite pagerbti. ***J. B.***

NEW BRITAIN, CONN.

Garnys

Seną "Vienybės" skaitytoją, P. Buinį, aplankė garnys ir atnešė dailią dukrelę. Buinys nesenai buvo Lietuvoje ir parsivežė iš ten pačiukę, su kuria dailiai sugyvena.

Darbai čia nekaip eina; daug žmonių be darbo. ***S.***

SKAITYK IR PLATINK "VIENYBĘ"

Telefonas W.-B. 7799

Dr. Vincas L. Brookus
LIETUVIS DENTISTAS
8 So. Main Street
Wilkes Barre, Pa.
(2-ros lubos — kambarys nr. 19)

LIETUVIŠKA AKUŠERKA

Marijona Tamkienė

Prie palagų ant pareikalavimo dieną ar naktį, taipgi nedėldieniais. Darbą atlieka atsakančiai už prieinamą kainą.

138-31 LLOYD RD.
(Otto Place)
JAMAICA, L. I.
Telephone: Republic 6233

AUKA PASIMIRĖ

Nepraleiskit lengvai dieglių ir skausmų. Ateis diena kada mažą dieglį rasite didele liga. Saugokitės pirm laiko.

Dažnai tokie skausmai yra pasargos ženklai kad inkstai stingsta. Jie nemeta nuodų kaip reikia. Gerkite daug vandens ir bandykite Gold Medal haarlem oil capsules (vienatiniai tikrosios). Puikus diuretiškas akstintojas ir pripažinta gyduolė per 200 metų. Dėžutės po antspauda.

GOLD MEDAL HAARLEM OIL CAPSULES

Ieškokite vardo GOLD MEDAL ant dėžučių ir neimkite kitokių. Visose aptiekose, 35c., 75c., $1.50.

TARKAI

VIRVEGRAMAI

Varšava. Lenkai derasi nusipirkti iš Francijos dar vieną pasenusį karo laivelį. Tada jie turės tiek laivų kiek turi admirolų — 15.

Ryga. Plečkaitis trina rankas iš džiaugsmo: aš taip redeguoju savo "Liaudies Balsą," kad Brooklyno "Laisvė" mano straipsnius necenzuruodama persispausdina.

Paris. Sakoma, Francai visai nenori mokėti Amerikai savo skolų, bet, tinkamai ir nuoširdžiai juos pakalbinus, maž sutiktų paimti kitą paskolą iš Dėdės Samo.

Kaunas. Gavus žinias, kad Amerikos valdžia išleis mažesnes dolarines, visi Lietuviai pareiškė, kad dolario pagarba pas juos nuo to neikiek nesumažės ir prašo Amerikiečių siųsti jų kedaugiau, nežiurint saizo.

Bukarest. Patirta, kad naujas Rumunijos karalius turi tiek galios, kiek Italijos.

Kaunas. Nežinomi piktadariai, įsilaužę į užsienio reikalų ministeriją, pavogė Voldemaro skrybelę. Liaudininkai apgailes tauja, kad nepasiėmė ir Voldemaro galvos.

New York. Kunigas Šmulkštys, kuris aną metą atvykęs Amerikon buvo labai drąsus, dabar kažkodel taip tylus ir ramus, kai zuikis krumuose.

Romą. Fašistų senatorius Ricci džiaugiasi, kad Italijos viengungiai noriai moka Mussolinio uždėtas taksas. Turbut, viengungiai apsirokavo, kad geriau yra pinigas mokėti, negu apsivesti, ar fašistų riciną paragauti.

TARKAINIAI

Bolševikai bedieviu tokį žmogų skaito, kuris netiki ką Bimba sako.

—o—

"Tarka" ieško Amerikoje žmogaus, kuris niekad nėra degtinės ragavęs. Try and get him!

—o—

Daugelis merginų mano, kad, jas išsivedus, reikia praleisti nemažiau $50. Todel mes su merginomis ir nedraugaujame.

—o—

Tulas Lietuvis dantistas pasakoja, kad 70 nuošimtis jo pacientų jam skolingi pinigų. Kodel nepabando juos "be skausmo ištraukti?"

—o—

Prusėika vadina socialistus "padlomis." Nedyvai: juk jis žalmargės pauodegy buvo jų ieškoti.

—o—

"Vienybės" redaktorius Kanadoje degtinę geria, o savo skaitytojams liepia pildyti aštuonioliktą amendmentą.

—o—

Jau ir pas musų "operetines žvaigždes" yra skandalų. Progresuojame!

—o—

Lita Grey, apsivedusi su Charlie Chaplinu, per keletą metų prigyveno: du vaiku, $825,000 ir divorsą.

GANA PIGU

Tulas farmeris su savo žmona atvyko į didelį miestą ir beeidami gatve išalko. Pamatę restoraną, ant kurio buvo užrašyta: "Pietus, nuo 12 iki 3, 50 centų," farmeris ir sako: "Eisime čia, dušiuk, tris valandas nuolatos valgyti už 50 centų yra gana pigu."

GARSINKITĖS "VIENYBĖJ"!

ŠVENTAKUPRIŲ HIMNAS

Kadangi daugelis šventakuprių, ypač jaunesniųjų, nežino savo himno, o ir senesni pamiršo karo metu, tai paduodame čia jo žodžius, paimtus iš "Tarkos" 1911 metų; tik sumodernintus:

Šventakupriai, šventakupriai,
laiks visiems į burį stot,
Su visuomenės skriaudikais
narsingai, drąsiai kovot!
Laiks visiems kupras statyti
Lietuvius tiesiais daryti.

Jei kuris iš mųs tautiečių
savo tautai kenks,
e suardymo vienybės
ir darbais ir žodžiais žengs —
Mes jam kuprą ištaisysim,
Doru žmogum padarysim!

Jei perdaug koks komunistas
skerėčiotis ims,
Nežinodams ko pats nori,
savo kailyje nerims —
Mes jam kuprą ištaisysim,
Ir iš sklepo išvarysim!

Jei kurs kunigas avelių
taip, kaip reikia, neganys,
Ar parapijinį iždą
nežinia kur išsklaistys —
Tuoj sušokę visi sykiu,
Mes jam kuprą ištaisysim!

Jei kuris iš mųs veikėjų
ims ant draugų ką pliovot,
Prunkšdams lyg katė prieš šunį
ar šuva prieš katę lot —
Mes jam kuprą patarkuosim,
Doru žmogum padarysim!

Jei vaikinai, ar merginos,
nepadoriai pasielgs,
Ir viliodami viens kitą,
greit į porą nesitelks —
Mes kupras jiems ištaisysim,
Ir į poras suvarysim!

PANELIŲ PRAŠYMAS LIETUVOS VALDŽIAI

Mes, Lietuvos panelės, subrendę krauje kaip treigės kumelės, prašome ponų ministerių, išklausyti mųsų prašymų. Gerai yra Tamistoms žinoma, kad žmogui vieno sotumo negana, ir kraujas verda mums jaunoms, o ataušyt nėra kam, nes Lietuvoje padėtis bloga, kad yra didelė vyrų stoka. Net jau laikraščiai ima rašyti, kad 70 tūkstančių daugiau moterų matyti, negu gerų vyrų Lietuvių, nuramintojų moteriškų sielų. Mums mirti nesinori nedatyrus kas tai yra meilė vyro. Todel prašom, prašom, ponai, susirengti ir bendras taisykles paskelbti, kaip paneles Lietuvos ištraukti iš baisios bėdos.

Pasirašo:
Panelių Susivien. Sekr. —
Tarkos Kiaušinis.

JUOKIS KAD IR NENORI

Geras Darbas

Du juodukai kalbasi:
— Kur dirbi?
— Aviacijos lauke.
— Aviacijos? O ką ten veiki, Samai?
— Tu žinai tą vyrą, kuris užsuka eroplanams motorus ir klausosi ar gerai jie birbia?
— Taip žinau, tai mekanikas.
— Na, tai aš padedu jam klausyti.

Nepataikė

— Delko tie du automobiliai susidurė?
—Nagi norėjo pervažiuoti tą patį žmogų.

Gera Priežastis

Pati: — Kur tu buvai visą naktį?
Vyras: — Lydėjau du draugu į namus.
Pati: — Na?
Vyras: — Juos palydėjus, jau neliko kam mane namo par vesti.

Permatomybė

Mirštąs malunininkas, matydamas, kad jo žmona graudžiai verkia, pradėjo jai duoti patarimus:

— Ar tu matai, mano brangi, jeigu aš mirsiu, dalyko naudai tau prisieis paimti už vyrą musų darbininką Joną. Jis yra gerai susipažinęs su miltamalystės dalyku.

— Deja! — sekė atsakymas, — aš apie tai jau nebe kartą esu maniusi. — *Vks.*

Čiela Pypkė

Seniukas pasakoja: Jeigu nori įsigyti čielą lietuvišką pypkę, tai reikia surinkti visa "rakabodija:" cibukas, plecionka, adlyvka, galvikė, pratička ir kamšiukas; tuomet, kad užtrauksi dumą, — tai visos bobos laižysis, it cigonas sanarkų gavęs. *P. iš K.*

Iš Laikraštininko Užrašų

(Iš Leono Vitkausko Užrašų Knygelės)

Kas tai yra laikraštininkas arba "žurnalistas"

Laikraštininkas yra tas žmogus, kuris iš paprasčiausio bobų susimušimo gatvėje gali pasidaryti sau puikius pietus...

TIKRAS SUJAUDINIMAS

Nelabai senai žiurovai jaučių kovos Madride pajuto tikrą susijaudinimą kada Gitanillo de Malaga tapo jaučio įkąstas ir pamėtytas po areną. Ar jųs nepamislijate, kad padėtis žmogaus, kurį mėto ir taško blogi viduriai panaši į nelaimingo toreadoro? Vidurių negaliavimai pagadina jums nervus ir gyvenimas atrodo nuobodus ir piktas. Nebuk jų auka, pasipirk Trinerio Kartaus Vyno pas savo aptiekorių ir pakeisk surugimą energija ir smarkybe! Trinerio Kartus Vynas padaro tokių stebuklų. "Bellaire, O., Liepos 5 d. Mano viduriai buvo taip užkietėję, kad negalėjau jų išjudinti per 4-5 dienas. Dabar jaučiuosi kaip kitas žmogus. Jusų, M. Castricone." Kiek vienas pirkėjas Trinerio Kartaus Vyno gauna vertingą kuponą (negiliuojantį Colo., Kan. Mont., Wash. ir Wis. valstijose). Šeši kuponai duoda jums teisę gauti 25c. vertės dalyką.

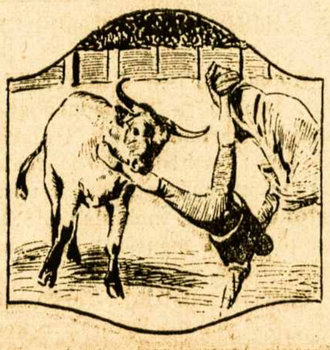

GARSINKITĖS "VIENYBĖJE"

THINGS THAT NEVER HAPPEN

Copyright, Inter-nat'l Cartoon Co., N. Y.

GARSINKITĖS "VIENYBĖJE"

LINKSMŲ LIETUVIŲ KABARETAS
"CLUB WHITNEY"
3220 Avenue U Brooklyn, N. Y.
SAVININKAS ALEX J. NAGEN

SVEČIŲ UŽEIGA - RESTORANAS SU SKANĖSIAIS - JAUNUOMENEI KABARETAS - ŠOKIAI
Linksma - Smagu - Draugiška

Savininkas yra visų pažįstamas garsaus Somkin's Hotelio Menadžeris.
Phone: Esplanade 8705.

KELRODYS: Automobiliais — Ocean Ave. iki Ave. U po kairei Flatbush Ave. iki Ave. U po tiesiai.

SENIAUSIA LIETUVIŠKA APTIEKA

Sveikata Brangiausis Žmogaus Turtas

Visokiuose atsitikimuose visados kreipkitės į mano LIETUVIŠKĄ APTIEKĄ, nes čia gausite tikrus pasekmingus vaistus nuo visokių ligų. Taipat užlaikau LIETUVOS ĮVAIRIAUSIŲ ŽOLIŲ ŠAKNŲ, kurių kitose Amerikos aptiekose negalima gauti. Atsikreipkite ypatiškai arba laišku:

PETRAS KUNDROTA
APTIEKORIUS
229 BEDFORD AVE., BROOKLYN, N. Y.
Kampas North 4th Street.
Telį Greenpoint: 2017, 2360, 3514.

MILIONO DOLARIŲ SALĖ

Puikiausi Brooklyne vieta Baliams, Vestuvėms, Vakarienėms, Vakarėliams, Prakalboms, Koncertams ir Banketams. — Gražus, moderniški kambariai susirinkimams.

Draugijos, pavieniai ir rengimo komisijos visados maloniai gaus pilnas informacijas pas —

MILLER'S GRAND ASSEMBLY
The $1,000,000 Ball Room
318 Grand Street
Cor. Havemeyer Street, Brooklyn, N. Y.
Tel. Stagg 7793

Tel. 2320 Greenpoint —:: ::— Telephone 7867 Main

G R A B O R I U S
JUOZAS GARŠVA

Mano firma gerai atlieka sekančius darbus: išbalsamuoja ir laidoja mirusius ant visokių kapinių. Pagrabus paruošia nuo paprasčiausių iki prakilniausių. Parsamdo karietas laidotuvėms, veselijoms, krikštynoms ir kitiems pasivažinėjimams.

Viršui minėtais reikalais kreipkitės pas mane, o būsit užganėdinti

231 Bedford Ave. OFISAI: *264 Front Street*
BROOKLYN, NEW YORK

JUOZAS KARPAVIČIUS
Lietuvis penteris ir dekoratorius
daugel metų praktikavęs; pentina, dekoruoja ir išpopieruoja kambarius labai pigiai ir gerai. Sužinoti:
193 Grand Street, Brooklyn, N. Y.
Tel. Greenpoint 2427

Tel. Greenpoint 7831
LIAUKUS FOTOGRAFAS
Fotografijos imamos yra visada, dieną ar naktį, nėra skirtumo. Šiuomi pranešu, kad ir automobilius parsamdau del vestuvių, šermenų ir taip visokiems pasivažinėjimams. Karai naujausios mados.
Reikale kreipkitės sekančiu adresu:

214 Bedford Avenue
(tarpe N. 5th ir N. 6th gatvių)
Brooklyn, N. Y.

TEL. GREENPOINT 3849.
Geros Drapanos pagražina Žmogaus Asmenį!
PRANEŠAME VISIEMS

Kad laikome gatavai padarytus visokių madų siutus. Geros materijos ir gero padarymo.
Priimam visokius užsakymus drapanų siuvimui
KAINA PIGI.
Schneider Bros.
Merchant Tailors
285 GRAND STREET
NETOLI ROEBLING ST., BROOKLYN, N. Y.
Per virš 25 metus mes siuvame drapanas ant užsakymo. Ir patenkiname griežčiausius madų reikalavimus, duodame geriausią materiją ir gražiausį darbą. Tą liudija musų 27 metų įstaiga.

LOTŲ SAVININKAMS SVARBU!
NELAIKYKIT TUŠČIAIS SAVO LOTŲ, NES DAUGEL NUOSTOLIŲ TURIT!
Batvinis Brothers apsiima pastatyti namus ant jusų lotų Brooklyno ir New Yorko apielinkėse visokio didumo, kokie tik yra pageidaujami, pigiaus negu kas kitas, gerai ir greitai.
Perkam lotus ir mainom ant namų. Taisom senus namus už prieinamą kainą, padarom kaip naujus.
Reikalą turint, minėtais dalykais kreipkitės ypatiškai ar per telefoną, o susitaikysim prieinama kaina.
BATVINIS BROTHERS
10739 - 115th ST., RICHMOND HILL, L. I.
TELEFONAS: CLEVELAND 5654.

ĮSISENĖJUSIAS VYRŲ-MOTERŲ LIGAS

Pasekmingai Gydau Moderniškais Mokslo Budais
PARODAU GREITAS PASEKMES visose formose nervų, odos ir kraujo suirimų, odos išbėrimų, įsisenėjusių žaizdų, nervų silpnumo, inkstų ar šlapumo suirimų, raumatizmo, hemoroidų, fistulų, ištinusių liaukų, ar kitokių pilvo, vidurių, žarnų ligų. Ištiriu kraują ir pasakau tikrą jusų stovį.
MANO KAINOS PRIEINAMOS ir asmeniškai prižiuriu kiekvieną sykį atėjus. Kraujo tyrimas Wassermano sistema ir kemiška analyzė šlapumo, X-spindulių kvotimas.

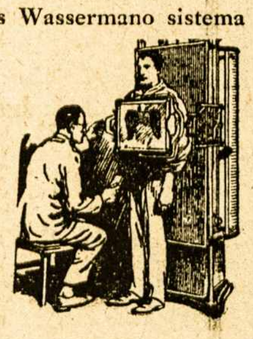

Pasitarimas ir Patarimas Dykai
DR. ZINS
Specialistas
110 EAST 16th ST. N. Y.
Tarpe 4th Ave. ir Irving Place
Valandos: 9 š ryto iki 8 vakaro.
Nedėliomis: 9 iki 4 po pietų.

ANTANAS TAČILAUSKAS
Savininkas
Lietuviškas Restoranas ir Susirink. Svetainė
Čia galite gauti tinkamus valgius, gerai pagamintus ir už prieinamą kainą. Taip pat pasirendavoti svetainę susirinkimams, vestuvėms bei kitokioms apeigoms.
999 GRAND STREET, BROOKLYN, N. Y.
Telefonas Stagg 3922)

DARBININKŲ KOMPENSACIJA

Kas met Suv. Valstybėse apie 25,000 žmonių užmušta ir beveik tiek sužeista darbo vietose. Nuo 1910 iki 1920 metų daugiaus gyvasčių žuvo Amerikos industrijose negu žmonių išnaikinta karėse nuo dienos pasirašymu po Nepriklausomybės Deklaracijos iki šiai dienai.

Darbininkų Kompensacija duoda pašalpą sužeistiems žmonėms arba jų paliktoms šeimynoms arba kitiems asmenims kuriuos jie užlaikė.

Prieš perleidimą Darbininkų Kompensacijos Įstatymų sužeisti žmonės nebuvo toki laimingi. Toms dienoms turėjome "employers' liability system," sulyg kurios sistemos, darbdavys turėjo prižiurėti, kad darbininko vieta buvo saugi jam dirbti, turėjo pristatyti saugius įrankius ir prižiuri, kad darbininkas tinkamai prižiurėtas. Tai galas jo atsakomybės. Jis neturėjo atsakyti už darbininko neatsargumą, už kitų darbininkų neatsargumą, ir už paprastus darbo rizikus arba pavojus. Kuomet darbininkas sužeistas arba tapo užmuštas, darbdavys arba kompanijos advokatai tuoj bandė prirodyti, kad nebuvo kompanijos kaltė -- kaltė buvo pačio darbininko arba kitų darbininkų. Ir po ta sistema apie 50 nuošimtis visų šeimynų gavo tik $100 arba mažiau už mirtį. Ir kuomet užmokėjo advokato kainą, labai mažai tų pinigų šeimynai likdavo. Šiandien keliose valstybėse mirties rata yra suvirš $5,000, ir keliose valstybėse net virš $6,500. Praeityje už akį arba kitą svarbų kuno sąnarį retai daugiaus kai $200 užmokėdavo. Šiandien jau mokama nuo $1,500 iki $2,000 už akį, ir nuo $3,000 iki $4,000 už ranką.

Vokietija buvo pirma šalis aprupinti kompensaciją darbininkams, tenai priverstina asekuracija (insurance) įėjo galėn 1885 m. Didžioji Britanija priėmė panašų įstatymą 1906 metuose, 1908 Suv. Valstybės priėmė įstatymą duodant kompensaciją federaliams darbininkams. 1911 m. Californija, New Jersey, Washington ir Wisconsin įvedė legališkus aprupinimus kaipo kompensaciją nelaimingams industriališkams atsitikimams. Į dešimts metų po priėmimui pirmo įstatymo Suv. Valstybėse, 40 svetimų šalių ir 42 valstybės čionai įvedė įstatymus.

Tik Mississippi, Arkansas, Missouri, Florida, North ir So. Carolina neturi darbininkų kompensacijos įstatymų.

Darbininkų Kompensacijos įstatymai ne vienodi. Kiekviena valstybė yra nusistačiusi kiek už kokį žaizdą reikia mokėti, ir laiką per kurį kompensacija mokama. Daugumas tų įstatymų neinima žemdarbiškus darbininkus, naminius darbininkus, darbininkus, kurie dirba nepavojingose vietose.

Darbdaviai, kurie turi mažiaus kaip penkius darbininkus, ir kuriose valstybėse tik trys, neprivalo aprupinti darbininkams kompensacijos. Kiek viena valstybė, kuri turi darbininkų kompensacijos įstatymą, reikalauja, kad darbdaviai neštų asekuraciją.

Yra keturi budai sulyg kurių darbdavis gali save apsisaugoti.

1. Valstybė gali reikalauti, kad darbdavys, teismo priverstas, tiesiog užmokėtų sužeistam. Valstybė gali prižiurėti tuos užmokėjimus. Šitas budas vadintas "self insurance."

2. Valstybė gali reikalauti, kad darbdavys apsaugotų savo darbininkus kokioj apsaugos kompanijoj.

3. Valstybė gali darbininkams pavesti susiorganizuoti į 'mutual' kompaniją. Šitas budas populiaris Vokietijoj.

4. Valstybė gali vesti savo asekuracijos biznį. Darbdaviai kasmet privalo užmokėti paskirą sumą pinigų į valstybės fondą, iš kurio fondo sužeistiems užmokėta. Šitas vadintas 'state fund system."

Reikia apsipažinti su budu pirm negu sužeistas gali prašyti pašalpos. Kur randasi "state fund system," darbdavys turi tuoj pranešti apie sužeidimą. Gydytojas ir sužeistas asmuo taipgi turi raportuoti su žeidimą. Tos informacijos pasiųstos komisionieriui. Jeigu aiškiai parodytą, kad sužeistas dirba prie minėto darbdavio be jokios bėdos kompensacija išmokėta. Jis tada gaus nuo 50 iki 66 ir dviejų trečdalių jo savaitinės algos, tas priguli nuo valstybės. Suma bus mokėta per paskirtą laiką, kai-kuriuose atsitikimuose mokama pakol gydytojas praneša, kad ligonis pasveikęs.

Kur žmogus visiškai sunegalėtas, tai gauna kompensaciją per paskirtą laiką arba per visą gyvenimą. Mirties rata priguli nuo savaitinės algos ir kaikuriose valstybėse priguli nuo kiek šeimynos nelaimingasis paliko. Kompensacija mokama kas dvi savaiti, kad nors yra atsitikimų, kad ant syk visą sumą išmoką jeigu galima aiškiai parodyti, kad butinai tie pinigai reikalingi.

Darbininkų kompensacija gero atnešė ir darbdaviams. Jie žino, kad nereikės kreiptis prie teismų kur paprastai tiek daug pinigų reikia praleisti. Kompensacijos suma yra milžiniška, ir sumažinti ją yra galima tik padarant darbus saugesnius.

F. L. I. S.

LIETUVIAI!!

BALTIKO AMERIKOS LINIJA

tai pirmutinė ir vienatinė laivinė bendrovė, **kurios laivai pralaužė kelią iš Amerikos New Yorko TIESIAI Į LIETUVOS KLAIPĖDĄ**

siunčiant du laivu pernai, o jau net penkis šįmet

KAINOS LAIVAKORČIŲ Į KLAIPĖDĄ:		LAIVŲ IŠPLAUKIMAI:	
Trečia klesa	$107.00	"LITUANIA"	30 Rugpjučio-Aug.
Ten ir atgal tiktai	$181.00	"ESTONIA"	20 Rugsėjo-Sept.
Turistine III klesa	$117.00	"LITUANIA"	11 Spalio-October
Ten ir atgal tiktai	$196.00	"POLONIA"	1 Lapkričio-Nov.

Valdžios taksai atskirium.

KALĖDŲ laivas "POLONIA" 6 Gruodžio-Dec.

Žiniom kreipkitės į vietos agentą ar į bendrovę:
BALTIC AMERICA LINE
8 Bridge Street, New York

RESTAURANTAS

Gaminame Lietuviškus, Rusiškus, Vokiškus taipgi ir Angliškus valgius. Kuris nors sykį pribuna pas mus ant pietų, tas pasilieka visados musų kostumieriu, nes skaniausi valgiai ir mandagiausias patarnavimas.

POVILAS SAMULĖNAS

802 Washington Street, New York City, N. Y.

Naujoj Puikiausioj Fotografijų Galerijoj Padaro Gražiausius
PAVEIKSLUS
Rapolas Kruch'as
FOTOGRAFAS

65-23 Grand Ave. Maspeth, L. I.

Tel.: Juniper 7646.

KASMOČIUS ir TUBA

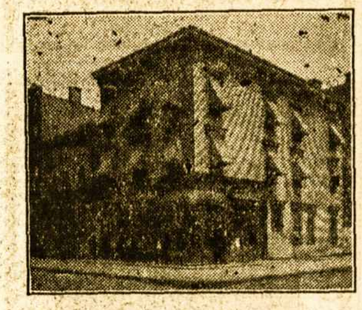

260 HUMBOLDT ST.
Brooklyn, N. Y.

Telefonas Stagg 2481

Užlaikome lietuviams užeigos vietą ir turime *Gražią, Raiminga Svetainę* del įvairių *Mitingų ir Pokilių* (Lietuvių Kriaučių Kontraktoriai užlaiko savo ofisą musų svetainėje). Visuomet reikale kreipkitės pas: —

260 HUMBOLDT ST.
BROOKLYN, N. Y.

Tel. Stagg 0783 *Notary Public*

Juozas Levandauckas

GRABORIUS

Patarnauju visiems be skirtumo, parsamdau automobilius kiekvienam reikale: vestuvėms, krikštynoms ir šiaip pasivažinėjimams. Kainos žemos.

Ateikite ir Persitikrinkite

107 Union Avenue, Brooklyn, N. Y.

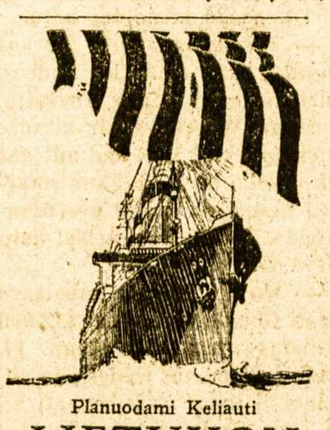

Planuodami Keliauti

LIETUVON

"Plaukite po Amerikos Vėliava"

Ir keliaukite ant puikiausių pasauly laivų, kurius valdo ir operuoja Suvienytų Valstijų Valdžia.

Specialė ekskursija į jusų Tėvynę išplauks ant puikuolio laivo

S.S. LEVIATHAN
Rugsėjo 10 iš New Yorko.

Ją asmeniškai ves Mr. W. W. Davidson, Generalis Agentas United States Lines iš Pittsburgh, Pa.

Kiti Rugsėjo išplaukimai bus.

S.S. Republic	Rugsėjo	7
S.S. Pres. Harding	Rugsėjo	9
S.S. Geo. Washington	Rugsėjo	13
S.S. Pres. Roosevelt	Rugsėjo	20

Klauskite savo vietos agento kainų ir pilnų informacijų arba rašykite į

United States Lines
45 Broadway, New York City
(Phone, Whitehall 2800)

CUNARD
Į LIETUVĄ
(per Angliją)
sumažinta kaina 3 klesos sugrąžtinių laivakorčių

Į KAUNĄ ir ATGAL ant
BERENGARIA ir
AQUITANIA $215
MAURETANIA ... $211

Į LIEPOJĄ IR ATGAL ŠIAIS LAIVAIS — $186.

Į Lietuvą greitu laiku. Išplaukimai kas Seredą. Keleiviai nepiliečiai įleidžiami be kvotos varžymų. Visi 3 klesos keleiviai turi kambarius. Neprilygstamas švarumas. Puikus maistas. Kreipkitės prie vietos agentų ar į

CUNARD LINE,
25 Broadway, New York

KAIP RANKOSE LAIKYTI KUDIKĮ

Kudikį reikia atsargiai kilnoti, nes jo kauliukai dar minkšti, lengvai lenkiasi ir gali lužti. Jeigu neatsargiai kilnosi, jis taps piktas, nes jo raumenys skauduos. Kudikį tuoj po valgio irgi nereikia kilnoti. Kratymas palieka kudikį sujudintu ir nervuotu.

Mažas kudikis negali pats save apsiversti. Raumenys pailsta, jeigu ilgą laiką pasilieka vienoj vietoj. Kuomet pakeltas penėjimui arba valymui, reikia permainyti jo padėtį nuo vienos pusės į kitą; jeigu gulėjo ant pečių, tai reikia paguldyti ant pilvelio, jeigu ant pilvelio, tai paguldyti ant pečių. Bet visuomet galvelė su pečiukais turi but tiesiog laikyti, ir rankytės ir kojukės liuosos. Auselės laikytos tiesiai ir lygiai prie galvelės. Akeles reikia saugoti nuo šviesos.

Laikyti kudikį reikia paguldyti ant kairės rankos, laikant sprandą ir galvelę su rankos delna ir pirštais, priglaudžiant kudikio kuną prie savęs su kaire alkune. Niekuomet nelaikyk kudikį ant savo pečių.

Nepratink kudikį kelti galvelę pakol nesulauks keturių mėnesių ir nepratink sėdėti, pakol nesulauks šešių mėnesių. Nugarkaulis, sprandelis ir galvelė visuomet turi buti paremti. Niekuomet nepakelk kudikį už rankučių. Tvirtai paimk kuną arba pečiukus.

Vaikštinėjant su vaikais, niekuomet greitai nevaikščiok ir neimk rankutės, nes labai greitai vaikutis pavargs.

Kuomet kudikis gimsta, jo galvutė gan didelė, pilvelis didelis, rankutės ir kojukės trumpos ir kojukės truputį palenktos. Už trijų mėnesių, kudikis stengia rankutėms paimti kas tik jam parodyta, ir jis jau bando atsisėsti. Bet nereikia jį prie to pratinti tik jeigu tvirtai paremtas.

Nuo septynių iki devynių mėnesių kudikis stengsis šliaužti ir bandys atsistoti. Jau nori, kad kiti jį bovytų. Už devynių mėnesių jau atsistoja ir už dvylikos mėnesių pradeda vaikščioti.

Kudikis neturi jokio supratimo, kas gera arba kas bloga. Jis tik seka savo instinktus. Ir todel senesni vis turi jį daboti, prižiurėti ir pamokinti.

Jeigu kudikis netinkamai maitintas, jis tinkamai neišsivystys. Kudikį reikia sverti kas savaitė, pakol sulaukia devintą mėnesį; po tam — kas dvi savaitės. Kudikis sveria apie septynius svarus po gimimo, 14 svarų sulaukęs šeštą mėnesį, ir apie 21 svarą sulaukęs pirmus metus. Kadangi kudikis taip greitai auga, jam butinai reikalinga duoti tinkamą valgį.

F. L. I. S.

Skaitykit ir Platinkit "Vienybę"

Naujausia komedija

"EKSCELENCIJA"

Keturių aktų Komedija

apie tai kaip dvi Amerikietės Lietuvės, turtingo butlegerio našlė su duktere, parvažiavo į Kauną "augštų" žentų ieškot ir kaip jos papuolė į Kauno žulikų nagus, iš kurių jas laiku du Amerikiečiai vyrai išgelbėjo ir patįs su jom apsivedė. Veikale dalyvauja trįs moterįs ir šeši vyrai. Scenos paprastos: parkas arba miškas viename akte, ir vidus poniško kambario kituose. Reikalaukite "Dirvoje".

Reikalaukit pamatymui "Dirvos" — siunčiama dovanai.

"DIRVA"
6820 SUPERIOR AVE.
Cleveland, O.

SVEIKATA ir DUONA

Kodel lietuviai yra sveikiausi ir stambiausi žmonės? — Delto, kad valgo tikrų miltų, "lietuvišką" duoną, kurioje, kaip mokslininkai išrado, yra pilnai taip vadinamų vitaminų — butinai reikalingų žmogaus sveikatai.

Geriausią Lietuvišką Duoną ir Kėksus, pyragaičius vestuvėms ir kitiems pokiliams kepa:

KEPTUVĖ "GARSAS"
W. Masiulevich ir A. Shruskis
(savininkai)
64-66 SOUTH 2ND STREET
BROOKLYN, N. Y.
Tel. Greenpoint 2876
— Siunčiam ir į kitus Miestus —

SKAITYKITE IR PLATINKITE "VIENYBĘ"

IR MIELOJI VASARA ATĖJO

su smagiausioms meto dienoms, kame šiltas vėjelis kaip mylimoji glosto veidą. Žolynai bei kvietkos auga ir žydi malonumu, tad išėjus į parkus ir kitas pasilinksminimo vietas, kad smagiau laiką praleist, beabejonės yra labai gražu ir puiku užsirukyt gardžiai kviapentį cigarą ir su kitoms gamtos gerybėmis bei draugais maloniai pasidžiaugti.

PASIIMK SU SAVIM CIGARŲ

Mus NAUJOKŲ CIGARŲ padaryti cigarai žinomi kaipo geriausi ir visur ir visada VISIEMS PATINKA, tai faktas. Pereitą mėnesį pirmu kartų žymus biznierius p. A. Lutvinas, 69 So. Park St., Elizabeth, N. J. užsisteliavo ir pardavė 500 JONO-JOHN'S CIGARS, bet jau šitą mėnesį pareikalavo 1000, kad prisiųsti. Ką tas reiškia?

J. T. Vaitekunas, 670 N. Main St., Brockton, Mass., kaipo agentas, nuolatos reikalauja ir daug parduoda. S. SENKUS, 21 Edwards St., Waterbury-, agentaudamas daug parduoda biznieriams, o lietuviai ir amerikonai ruko ir giria cigarus!

S. Reikauskas, 214 Schulkill Ave., Shenandoah, Pa. ; J. Balsavičia, 51 Sheridan St., Wilkes Barre, Pa., kaipo agentas, tukstančiais reikalauja, teipat ir kiti. Daugybės Brooklyne gerų lietuvių biznierių labai pasekmingai parduoda daug Cigarų po Vardu JONO-JOHN'S Cigar po 10c. arba PETRO ir L. D. K. VYTAUTO.

DAUG ar MAŽAI į kitus miestus ant pareikalavimo, visur išsiuntinėjam ir apmokam lėšas. Todel VIENGENČIAI yvairiose biznio vietose, kur užlaiko cigarus, reikalaukit MUS CIGARŲ. Tėmykit, kad mus Cigarų vardas butų ant bakso, o rukydamas džiaugsies, jog rukai puikų Cigarą, rankoms padarytą iš geriausio TABAKO. Adresas:

NAUJOKŲ CIGARŲ DIRBTUVĖ
267 Division Avenue, Brooklyn, N. Y.

GIRIOJ PRIE EŽERO

Smagiausias laiko praleidimas, giraitėse prie vandens. Tokių vietų kaip tik ir galite rast RONKONKOMOJE. Kuomet rengiatės kur važiuot, tai nepamirškite, kad geriausia ir parankiausia atvažiuot pas Ronkonkomos Ežerą, o čia rasite jums žinomą Jurgio Šliakio "BLUE BIRD" vadinamą vietą. Pas mus gausite visus parankumus ir patarnavimus. *Vieta dvigubai padidinta. Naujas, puikus valgymo kambarys del 60 ypatų susėst.*

Turistai, pasinaudokite kur jus niekas nevaržys visokiems pasibovijimams. Atostogoms vietas užsisakykite iš anksto.

Važiuodami Turn Pike keliu davažiuojate iki Smithtown, o iš čia tiesiai prie Ežero Ronkonkoma. Vaktuokite užrašus ant stulpų. Važiuodami Merick Road, važiuokite iki Syville, L. I., o nuo čia pasukite po kairei nurodytu keliu iki Ronkonkoma. Motor Parkway važiuokite iki privažiuosite pat Ežerą ir paskutinis kelias palei vandenį, sukite po kairei ir įvažiuosite tiesiai į "Blue Bird Inn."

Tel. Ronkonkoma 57-J.

"BLUE BIRD INN."
Sav. J. Šliakis
Kampas Smithtown Blvd. ir Gibbs Pond Road
RONKONKOMA, L. I.

NAUJIENA *LIETUVIAMS*
Užlaikome Naujos Mados Gražią
VALGYKLĄ-RESTAURANTĄ

Įvairaus stiliaus gerai pagamintų valgių galit pasirinkti sulig savo skonio. Daug skirtingų rušių šviežių daržovių valgių, pritaikytų jusų apetitui, rasite pas mumis!

Yale Restaurant
540 Grand Street
BROOKLYN, N. Y.
(tarpe Lorimer ir Union gt.)
Sav. Walter B. Ambotas
Tel. Stagg 9685

Telefonai: Stagg 7689 arba 0452

THE FAST EXPRESS

Perkraustome Viską ir Visur
Darome Ilgas Keliones
JONAS KUBILIUS
468 Grand St., arba 114 Union Ave., Brooklyn, N. Y.

DIDŽIAUSIA LIETUVIŲ APTIEKA

Kas yra žmogaus amžinas priešas — šaltis. Jis netik sunkiausias ligas įvaro, bet ir į grabą paguldo. Bet tie, kurie vartoja po plačią Ameriką pagarsėjusius URBAN'S COLD POWDERS (Miltelius nuo šalčio), jokių šalčių nebijo. Už 75 centus už baksą apsiginkluok nuo savo nuožmaus priešo!

URBO LAX TABS (25 centai už skrynutę) yra kai kanuolė prieš kitą amžiną žmogaus priešą—vidurių užkietėjimą—kuris žmogui pagamina daug rupesčių ir sunkių ligų.

Lietuviškų, Bulgariškų, Homeopatiškų ir kitokių vaistų tegalima gauti gerų pas —

F. URBONAS
151 METROPOLITAN AVE., BROOKLYN, N. Y.
Telephone Greenpoint 1411

PIKNIKAS JAUNŲ VYRŲ IR JAUNŲ LIET. DR-JŲ RUGP. 28, CLINTON PARKE, MASPETH, N. Y.

Brooklyno ir Apylinkės Žinios

"Vienybės" Adresas: 193 Grand Street, Brooklyn, N. Y. Telefonas: Greenpoint 2427.

UŽKVIETIMAS BROOKLYNO IR APYLINKĖS VISUOMENEI

Gerbiamieji Lietuviai ir Lietuvaitės!

Šiuomi norime atkreipti Jusų domę į musų metinį parengimą. Jaunų Vyrų ir Jaunų Moterų Draugijos rengia pikniką Rugpjučio-August 28 d., 1927 m., Klasčiaus Clinton parke, Maspeth, L. I. Įžanga 50c. Parkas bus atdaras nuo 3 val. po pietų.

Šis parengimas bus vienas iš prakilnesnių, nes jame bus daugiausia Lietuviškumo. Benas grajs Lietuviškus šokius: suktinį, klumpakojį, našlį, kreicpolką, vingerką, noriu miego, valcą, polką, ir kitus. Bus ir Angliškų šokių, bet daugiausia Lietuviškų. Norime padaryti tikrą Lietuvą, tai atsivežkite skilandžių, dešrų ir rukytų kumpių, o alučio gausime pas Klaščių.

Norime atnaujinti senovės laikus ir turėsite gerus laikus, o tuo pačiu sykiu paremsite šias Jaunuolių Draugijas ir sustiprinsite jų jauną dvasią, neleisite jiems ištautėti. Nereikės laikraščių skiltis užimti apgailestavimais, kad musų jaunimas ištautės, jei mes visi remsime juos. Šios Draugijos savo mitingus laiko Lietuviškai, užrašus daro Lietuviškai, kalbasi Lietuviškai ir daro Lietuviškus parengimus. Mes visados einam į visus Lietuviškus parengimus, nežiurint pažiurų, o taipgi remiam Lietuviškus biznierius. Pilnai todel pasitikime, kad musų atsišaukimas bus maloniai priimtas ir visi atsilankysite ant musų šio Didelio Parengimo. Tariame ačiu išanksto už parėmimą musų Draugijų.

Jaunų Vyrų Pirm. *J. Ginkus.*
J. Mot. Pirm. *A. Bujauskiutė*

LIETUVAITĖ MOKINASI KRUTAMŲ PAVEIKSLŲ

Musų korespondentas praneša, kad tulos krutamų paveikslų studijos vedėjas, patėmijęs p-lės Alfonsės Tukaitės, nuo 457 Keap St., "triksus", kuriuos ji išdarinėjo Coney Islande vieną sekmadienį pajury, prikalbino ją eiti mokintis kino filmoms vaidinti. Tukaitė gimusi Montello, Mass. ir eina 16 metus. Ji nesigėdi save vadinti Lietuvaite.

DAR VIENA BUS PUIKI PRAMOGA

Neįvykus "Vienybės" metiniam išvažiavimui Rugp. 21 d. Forest Hills Parke, del lietaus baimės, "Vienybės" spaudos bendrovės direktoriatas, nenorėdamas likti skolingu "Vienybės" rėmėjams, draugams ir prieteliams, nutarė parengti gražų ir linksmą Pikniką Rugsėjo (September) 18 d. naujam ir gražiam Klasčiaus Clinton Parke, Maspeth, N. Y. Parke yra nauja, graži ir ruiminga salė, lietus šios pramogos nesulaikys. Visų prašome pasižymėti ant savo kalendoriaus, kad "Vienybės" Piknikas atsibus rugsėjo (sept.) 18 d.

STRUMSKIS KANADOJE

Gautoje atvirutėje nuo Ks. Strumskio, rašoma iš Kanados: "Šiandien jau pasiekėme Toronto. Visą popietį ir vakarą lijo kaip iš viedro. Dailus kelias nuo Niagara Falls iki Toronto, bet kas nori išsigerti, tai geriau važiuoti į Montreal. Toronto didelis miestas ir gyvas. Visiems labų dienų."

LIETUVIS PERVAŽIAVO ITALĘ MOTERĮ

Louis Aleksis, užlaikąs Lietuvių užeigą 33 Hudson Ave., per nelaimę parmušė Italę moterį, 50 metų Kateriną Cataldo, kada toji ėjo skersai gatvę ties York St. Moteris pasimirė. Susirinkęs Italų burys grąsino Aleksiui, bet jam pavyko išbėgti.

District Attorney dalyką tiria.

JAU TURIME!

"Vienybės" Rekordų ofisas jau gavo iš fabriko pagarsėjusius Vanagaičio rekordus: "Dorelis (Asile, asile, durnių karaliau) ir "Karvutė" (Apie alutį), "Munšainukas" ir "Daina apie Sharkey." Ateikite visi ir pasipirkite. Tai tikrai įstabus ir geri rekordai, kokių senai kas nors išleido!

UŽRAŠYKIT "VIENYBĘ" SAVO GIMINĖMS IR PAŽĮSTAMIEMS LIETUVOJE

PASKUTINIS PRIMINIMAS

Nedėldienis Jau Arti!

Visiems reikia gerai buti prisiruošus. Bet kas tokio įvyksta nedėlioje? — Tai ir be platesnio aiškinimo visi žino, kad nedėlioje, rugpjučio (Aug.) 28 d., įvyksta linksmiausias Piknikas, parengtas Jaunų Vyrų ir Jaunų Lietuvaičių Draugijų naujame Klasčiaus Clinton Parke, Maspeth, N. Y.

Vaikinams reikia pasiieškoti po gražią merginą. Merginoms po gražų vaikiną. Na, o visiems senesniems, ypačiai vedusiom porelėm, atsivežti po gardų Lietuvišką skilandį arba kumpį. Vyrams irgi patartina ką tai to kio atsivežti, bet jie ir taip susipras. Išpildžius viršui išvardintus patarimus, visi iki vienam suvažiavę ant jaunuolių linksmo pikniko, turėsime smagumo ir gražių Lietuviškų šokių iki ausų.

Rengėjai pikniko, ką tai tokio mano padaryti, kaip ir siurprizą, kad nustebinus susirinkusius svečius. Mat, tie jaunuoliai mano sužingeidauti visus pikniko svečius su gražiu ir įvairiu pikniku. Tadgi ir bukime visi. *Iclius.*

NORĖJO SVETIMOMS POPIEROMS ĮSIŠMUGELIUOTI AMERIKON

Rugp. 23 d. Ellis Island teisme įvyko byla tulo Lietuvio, matyti, seniau gyvenusio Amerikoje, kurio pavardės, vienok, neteko sužinoti. Pasirodo, kad jis iš kur tai pasigavo pilietines popieras gerai pažįstamo se no Brooklyniečio, Povilo Sinkaus, kuris keletą metų atgal buvo veiklus draugijose, bet vėliau išvažiavo į Valparaiso universitetą mokintis ir apsigyveno, regis, Chicagoje.

Imigracijos inspektoriai nužvelgė, kad minėtas Lietuvis truputį mažesnis negu yra pažymėta Sinkaus (ant popierų užrašyta Sinkevicz pavardė) popierose. Todel pradėjo tyrinėti. Surado, kad liudininkai toms popieroms buvo Pius Mačys, savininkas rakandų krautuvės po 200 Grand St. ir Kazys Liutkus, kuris dabar gyvena Baltimorėje. Tuoj atvyko inspektorius pas Mačį pasiklausinėti. Buvo ir pas Ambraziejų klausinėti, ar pažįsta Sinkų ir norėjo vežtis, kaipo liudininką, bet tas atsiprašė, nes neturėjo ką ofise palikti. Buvo apklaustas ir Šalčius, kuris irgi prisipažino, kad pažino Sinkų, bet atsiprašė, kad turi į darbą eiti. Tada atėjo inspektorius pas Vladą Šabuną, real estate brokerį, į "Vienybę" ir taipgi gavo dažinoti, kad pažįsta Sinkų. Tiesą pasakius, daugelis Brooklyniečių jį pažįsta.

Nuvykus Mačiui ir Šabunui su inspektorium į Ellis Island, įvyko teismas. Liudininkai išklausinėti, ar pažįsta jie Povilą Sinkevicz. Šie atsiliepė, kad pažįsta tik P. Sinkų. Pasirodė, kad tai vienas ir tas pats asmuo. Išklausinėta, kokio didumo, kokios išvaizdos, paskui teisėjas klausia: "Ar pažintumėte Sinkų, jei aš parodyčiau?" Ir parodė į visą laiką šalia stovėjusį vyruką, kuris visai nebuvo panašus į Sinkų. Vyrukas irgi sako, kad nepažįstąs Mačio nei Šabuno. Jis sako, kad prie popierų liudijo koks ten Moskowicz ir kitas, kurio pavardės ne atmena. Vyrukas pradėjo šiurkščiai atsakinėti teisėjui, todel susilaukė, vietoj greitos deportacijos į Kubos salą, iš kur atvyko rugp. 6,, dar gilesnio tyrinėjimo iš kur jis Sinkaus popieras pasigavo.

PO MIESTĄ PASIDAIRIUS

— ***Jurgis Klidonas,*** 165 Willoughby Av. gavo divorsą nuo savo žmonos, Vokietės, nes kada ji ištekėjo, tai nepasisakė, kad turėjo vyrą Vokietijoj, kuris žuvo kare. Nuo to vyro ji turi ir vaikutį, kurį jos motina auklėja Vokietijoj.

— ***Beardant budinką*** ties Kent Av. ir No. 6th St., nuo 5-to augšto nukrito ir užsimušė darbininkas Austin, 30 metų amžiaus, gyvenantis Astoria, L. I.

— ***Ant Trepų*** savo namo, 129 Grant Ave., Mrs. Wenger rado pamestą vienos savaitės kudikį, kuris smarkiai rėkė. Policija ne turi pėdsako kieno tai butų.

— ***Trečiadieny*** New Yorkas išvengė gana smarkios audros, kuri nusiautė Naują Angluiją. Bostone, Worcestery ir kituose miestuose tiek lijo, kad ant gatvių upeliai bėgę. Kai-kur smarkiai nesustojant lijo per 6 valandas. Oro biuras stebisi kaip New Yorko nekliudė.

— ***Miesto valdyba*** nubalsavo duoti Goldeno šeimynai $12,000 Minėtas vyras žuvo Rugp. 14, kada policmanas įsėdęs į jo automobilį liepė vytis bėgantį kitą karą, iš kurio pradėjo šaudyti ir viena kulka užmušė Goldeną.

— ***Teks Rickard nedavė*** Madison Square Garden salės kairiesiams, kurie nori sekmadieny surengti gėdulo mitingą Sacco-Vanzetti atminčiai.

— ***Kirmėlė, nukritusi*** nuo medžio ant vairuojančio rato automobilio, kur šoferiavo Mrs. Rosenbloom, taip išgąsdino moterį, kad ji paleido ratą ir jos automobilis trenkė į stulpą. Jos draugė, Mrs. Calley, buvo mesta į priekį ir skaudžiai susibraižė veidą į stiklus.

— ***Šaukdamas,*** kad jį vejasi burys priešų, Pranas Kozalskis, 28 metų, iššoko iš lango 246 Seigel St. ir nusilaužė abi kojas ir susitrenkė vidurius.

— ***Registracija į pradines mokyklas prasidės rugsėjo 7, 8 ir 9.***

PRAMOGŲ KALENDORIUS

Rugpjučio 28 d. Jaunų Vyrų Lietuvių ir Jaunų Lietuvaičių draugijų jungtinis piknikas, Clinton Parke, Maspethe.

Piknikas D. L. K. Vytauto Draugystės atsibus Rugsėjo 3 dieną, Queens County Parke, Grand St. ir Garrison Ave., Maspeth, N. Y.

Rugs. 11, Clinton Parke įvyks 21-mas metinis Martyno Luterio D-jos piknikas.

Rugsėjo 11. SLA. 8-to Aps. išvažiavimas Forest Hills Parke

"Vienybės" Bendrovės Piknikas įvyks Rugsėjo 18 d. Nedėldieny, Naujam Klasčiaus Parke, Maspeth, N. Y.

Spalio 30 d. "Vienybės" Metinis Koncertas, Labor Lyceum Salėj.

UŽSISAKYKITE KALENDORIUS DABAR!

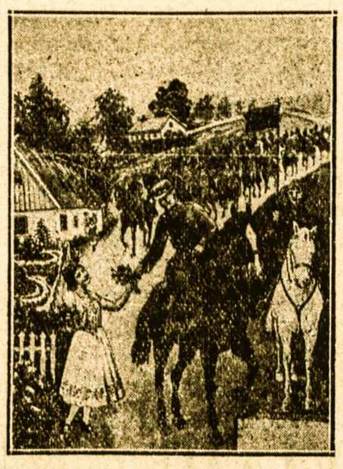

Biznieriai! — Dabar yra laikas užsisakyti kalendorius 1928 metams, nes galima dar gauti visų gražesnių kalendorių, kurių vėliau jau nėra, nes išsiparduoda. — "Vienybės" Agentas, **Petras Kaltavičius** (tel. Greenpoint 2427) su mielu noru jus atlankys ir parodys pavyzdžius. Patelefonuokite jam, arba parašykite atvirutę adresu: **193 Grand St., Brooklyn, N. Y.**

KARPENDERIS, daro visokius pataisymus namuose ir naujus stato, pentinu ir cimento (concrete) darbus atlieku. Kam reikalinga kreipkitės: *J. Simak, 58 Ten Eyck St., Brooklyn, N. Y. arba telefonu Stagg 4858.* (107)

PASIRENDAVOJIMUI

IŠSIRANDAVOJA 6 kambariai ir maudynė, su visais įtaisymais išskiriant šilumos. Renda prieinama. Mrs. M. Mažeika, 251 Cooper St., kampas Knickerbocker Ave., Brooklyn, N. Y. (104)

IŠSIRANDAVOJA gražus ir ruimingas kambarys del vyro. Elektros šviesa, maudynė, prie parko. Prie mažos šeimynos iš dviejų ypatų. Pageidaujama, kad žmogus but blaivus. Atsišaukit 3 laiptais, po kairei, nuo 6 val. vakarais. 147 Starr str., (Ridgewood sekcijoj), Brooklyn New York. (103)

PARSIDUODA

PARSIDUODA kendžių štoras. Biznis daromas didelis. Parsiduoda prieinama kaina. Pardavimo priežastį sužinosite ant vietos. Gera proga greitam pirkėjui. Atsišaukite po No. 168 Hope St., Brooklyn, N. Y., kampas Union Ave. (103

PARSIDUODA fornišius del keturių kambarių. Fornišiai mažai naudoti ir parsiduoda pigia kaina. Norinti gal gaut ir kambarius. Atsišaukit pas: Joną Kazakevičių, 74 So. 2nd Str., Brooklyn, New York. (103)

PARSIDUODA Lunčruimis, biznis išdirbtas per 30 metų. Daroma didelė apyvarta. Parsiduoda nebrangiai. Priežastis pardavimo sužinosit ant vietos. Atsišaukit *56 Jay St., Brooklyn, N. Y.* (104)

Telefonas: Stagg 9105

DR. A. PETRIKA
LIETUVIS DENTISTAS
X-Spindulių Diagnoza
221 SOUTH 4th STREET
BROOKLYN, N. Y.
Priešais "Bridge Plaza"
Valandos: 10—12 prieš piet
2—8 po piet.
Penktadieniais ir Sekmadieniais tik sulyg sutarties

Tel. Stagg 4409

A. RADZEVIČIUS
GRABORIUS
(Undertaker)

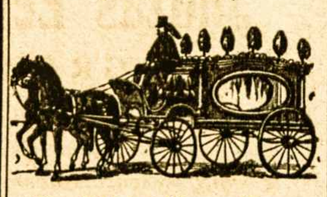

416 Metropolitan Avenue
netoli Marcy Av., Brooklyn, N. Y.
Parsamdau Dailius Automobilius vestuvėms, krikštynoms ir kitokiems pokiliams

REAL ESTATE

Kampinis muro namas, 4 šeimynų, 3 štorai. Lotas platus 35 pėdų. Rendų metams $3,900. Cash $9,000. Puikus pirkinis.

2 šeimynų muro namas, 11 kambariai, visi įtaisymai. Morgečius $8,500. Kaina $11,250.

2 šeimynų muro namas, šviesųs kambariai. Kaina $14,500. Cash $3,000.

Saldainių ir steišoneri štoras, tarp Lenkų ir Rusų ir Lietuvių. Kaina $800. Renda $20 ant mėnesio.

Biznio gatvė, 2 šeimynų murinis, 12 kambarių namas. 1 didelis štoras, nėra "lease'o" Tinka bile bizniui. Rendų metams $1,800. Kaina — prašo $15,500. Cash $4,000 ar daugiau.

Kampinis muro namas, 2 šeimynų, 3 štorai, palei stotį. Kaina $19,500.

North pusėj, 3 šeimynų muro namas su visais įtaisymais. Gera renda. Kaina $11,000. — Cash ant sutikmės.

VL. ŠABUNAS
193 Grand St., Brooklyn, N. Y.

Tel. Walker 4335

A. VALANTIEJUS
ir
J. BARTAŠIUS
Graboriai — Balsamuotojai

498 Washington Street
New York, N. Y.
4 Lexington Avenue,
arti Grand Ave., Maspeth, L. I., N. Y.
Telephone: Newtown 4464

Tel. Greenpoint 4428

Dr. John Waluk
Valandos:
nuo 8 iki 10 iš ryto
nuo 1 iki 3 po pietų
nuo 6 iki 8 vakare
Nedėliomis pagal susitarimą
161 North 6th Street
Brooklyn, N. Y.

Tel. Mansfield 9319

Dr. Ed. W. Zukauskas
1114 Foster Av.
Brooklyn, N. Y.
Valandos:
1—2 P. M.
6—8 P. M.
Nedėliom pagal sutartį
Kaip privažiuoti: Franklin Av. karu persimainyt ant Park Circle ant Smith St. karo. Važiuojant Brighton Beach Linija išėskit ant Newkirk Avenue

Tel. 0595 Greenpoint.

DAKTARAS
J. S. Misevičius
Office Hours:
8-10 A. M.
12-2 P. M.
6-8 P. M.
270 Berry St., B'klyn.

Phone Juniper 7378.

Angell Beliauskas
Laisniuotas Graborius
Pranešimas Visuomenei:
Kas su Angell Bieliausku biznį darysit, tai niekados nesigraudinsit. Aš parengiu su naujausios mados parengimais; duodu viską, kas tik reikalinga del šermenų. Per mane gali pasikavot tik už $150.00. Ateikite ir persitikrinkite. Tai tada pamatysite ir kitiems pasakysite. Manau, kad busite užganėdinti su mano patarnavimu.
61-52 Grand Street
Maspeth, N. Y.

DIDELIS ATIDARYMAS

NAUJOS MĖSINYČIOS BUČERNĖS

HUMBOLDT PROVISION CO. Inc.

248-250 Humboldt Street (tarpe Stagg ir Ten Eyck Street)
Brooklyn, N. Y. (Tel. Stagg 4030)

Bučernė Atidaroma Subatoje RUGP. (AUG.) 27 d., 1927

DIDELIAUSIAME PASIRINKIME
PIRMOS KLESOS MĖSŲ

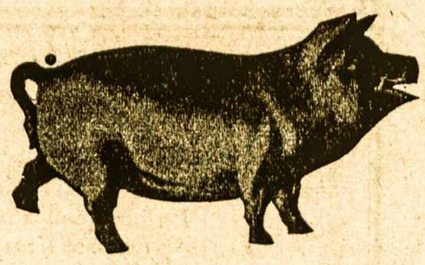

JAUTIENOS, AVIENOS, KIAULIENOS, JAUNŲ PARŠIUKŲ IR ĮVAIRIOS PAUKŠTIENOS

Taippat RUKYTŲ MĖSŲ. Geriausių DEŠRŲ, KUMPIŲ, SKILANDŽIŲ ir kitokių mėsų.

Kaip vietiniai, taip ir iš apylinkių, esate širdingai kviečiami atsilankyt į musų modernišką mėsinyčią-bučernę ir persitikrinti mėsų gerumu, bučernės švarumu ir dideliu PIRMOS KLESOS MĖSŲ PASIRINKIMU

ANTANAS MIKALAUSKAS
BRONIUS GARILAUSKAS
Savininkai

TREČIAS METINIS PIKNIKAS
JAUNŲ VYRŲ IR JAUNŲ LIETUVAIČIŲ DRAUGIJŲ
— Atsibus —
Nedėlioje, Rugpjučio-August 28 d., 1927
KLASČIAUS CLINTON PARKE
Maspeth, N. Y.
Pradžia 3 val. po pietų. — — — Įžanga 50c. Ypatai

Linksmumo ir zabovų iki valiai. Lietuviškų ir Angliškų šokių bus visokių. Specialiai lietuviški šokiai bus sekanti: Suktinis, Klumpakojis, Noriu Miego, Našlis, Greicpolkė, Vengerka ir Valcai. — *Kviečia Nuoširdžiai Atsilankyti*
KOMITETAS