"Vienybė" Yra
SENIAUSIAS AMERIKOS
LIETUVIŲ LAIKRAŠTIS
Visi "Vienybę" Myli.

VIENYBĖ

LITHUANIAN TRI-WEEKLY

"Vienybės" Kaina
AMERIKOJE - - $4.00
LIETUVOJE - - $5.00
Pavienis Numeris 4c.

NO. 106 | Šeštadienis, RUGS. (SEPT.) 3 D., 1927 M., Brooklyn, N. Y. | METAI XLI

(Telephone: 2427 Greenpoint) | Entered As Second Class Matter October 23, 1907. At The Post Office at Brooklyn, N. Y., Under the Act of March 3rd, 1879 | (Telephone: 2427 Greenpoint)

NAUJAUSI TELEGRAMAI

Klaipėda. Vokiečių laikraščiai buvo pranešę, jogei Rugsėjo 1 d. prasidėjusiame Tautų Sąjungos pilnumos posėdy esąs dienotvarkėje Klaipėdos Vokiečių skundas prieš Lietuvą. "Lietuvos Keleivis" paaiškina, kad ta Vokiečių skalba yra tikras melas — jokio skundo dienotvarkėje prieš Lietuvą nėsą.

Kaunas. Del pasirodymo Vokiečių spaudoje prasimanytų ir Vokiečių visuomenę erzinančių žinių prieš Lietuvą, Lietuvos Vyriausybė įteikė Vokiečiams protesto notą.

Kaunas. Rugp. 20 d. Pajaujo byloje nuteistieji paskelbė kalėjime bado streiką.

Bazel. Šveicarija. Čionai atsidarė tarptautinis Žydų Sionistų (tautininkų) 15-tasis kongresas, su 280 delegatų iš visų pasaulio šalių, tų tarpe iš Amerikos 40 (o 9 amerikiečių nepriėmė). Kongresas svarstys Palestinos reikalus. Sionistai turi opoziciją iš kairės ir dešinės.

Ryga. Susekta komunistų rengiamas perversmas Latvijoje. Jis turėjęs butų įvykti Rugpjučio pabaigoje.

Vilnius. Pirmame naujos miesto tarybos posėdy žydai pareikalavo teisės žydiškai kalbėti ir taip kalbėjo. Panašiai kalbėjo savo kalbomis Gudai ir Lietuviai. Pagalios įnešta klausimas sulyginimo visokių kalbų ir priimtas 23 balsų dauguma. Prieš tą balsavo tik krikščionys demokratai.

Klaipėda. Amerikieč. adv. Bračiuliui, Rugp. 22 d. čionai buvo surengta prakalbos; jisai turėjo įdomių pranešimų apie savo kelionę po Vilniaus kraštą ir apie Amerikiečių atsinešimą linkui Klaipėdos.

Chicago. Vietos veikėjas, adv. Bračiulis rašo iš Lietuvos lakonišką žinutę: "Čionai viskas ramu, smagu. Ukininkai baigia laukų darbus ir labai džiaugiasi, kad nebėra agitatorių, kurie juos erzintų ir nuo darbo trukdytų."

Kaunas. Nuo demarkacijos linijos pareina žinios, kad Lenkai statą plentus demarkacijos linijos linkui ir 1-ma bei 19-ta divizijos darančios netoli demarkacijos linijos manevrus.

New York. Čionai einančioje metinėje Amerikos komunistų partijos konvencijoje paaiškėjo, kad lyderis Fosteris nebetenka autoritето vadovybėje. Jis begavo sau apie pusę balsų, o kiti perėjo pusėn lyderio Lovestone, kuris Fosterį verčia iš sosto.

AR ŽUVO KUNIGAIKŠČIUTĖ PIRMUTINĖ MOTERIS LĖKDAMA PER ATLANTIKO JURAS?

APIE DVYLIKĄ ORO DIDELIŲ KELIONIŲ PER VIENĄ SAVAITĘ

Amerikos Valdžia Sulaikė Išvežimą Ginklų Sovietų Rusijon

OTTAWA, Kanadoje, Rugs. 2 d. — Visos oro agencijos sujudo ieškoti eroplano "St. Raphael," kuriame iš Anglijos išlėkė kunigaikščiutė Lowenstein-Wertheim, 63 metų amžiaus senutė ir pirmutinė moteris išlėkusi per Atlantį.

Eroplanas "St. Raphael," styrinamas lakuno Kap. Hamilton, apart kunigaikščiutės, vežė dar Pulk. Minchin. Jie visi trys pakilo oran iš Upavon, Anglijoje, Rugp. 31 d. 7:32 val. ryte ir turėjo po 37 valandų kelionės per Atlantį pasiekti Kanadą bei Ottawa lakunų laukuose nusileisti. Bet iki Rugsėjo 2 d. 12 val. pusdienį dar nieko apie keleivius negirdėti ir manoma, kad jie žuvo.

Paskutinį sykį jie buvo matyti Airijos pakraščiuose. Paskui joki laivai ant Atlančio jų nebematė.

WASHINGTON. — Drąsus Amerikos lakunas Redfern, kuris nuo Georgia valstijos išlėkė Venezuelon, pražuvo. Du sykiu paskalai paėjo, kad kas ten matė paklydusį eroplaną Orinoco Deltoje, bet abu sykiu pasirodė netiesa.

Šią savaitę eina, kitos rengiamos, kitos nepavykę, stambios oro kelionės įvairiose šalyse:

Brock ir Schlee kelionėje aplink pasaulį, jau išlėkė iš Turkijos į Persiją.

"Bremeno" ekspedicija rengiasi iš Vokietijos Amerikon.

"Old Glory" rengiasi iš New Yorko į Romą.

Gobel ir Davis, gryžo iš Dole ekspedicijos iš Amerikos į Hawaii, kurioje žuvo p-lė Doran ir šešetas vyrų.

Givon ir Corbu, du Francų lakunai, kils bile minutę iš Francijos į New Yorką.

Leit. Bentley iš Pietų Afrikos darys 7,000 mylių į Egyptą.

Lindberghas daro kelionę po visą Ameriką; dabar lekia Kalifornijon.

Šiaip daugybėje šalių eina vidurinių lakstymų po keliolika.

New York. — Plačiai žinoma ginklų išdirbimo firma atsisakė išgabenti Rusijon siuntinį 200,000 šautuvų, kurie jau buvo suderėti ir gyvais pinigais apmokami per Sovietų Armtorg Trading Corporation. Tas esą padaryta spustelėjimu iš Washingtono, kad Amerikos valdžiai tas nepatiksią.

Abelnai ginklai Amerikoje nebebusią Rusijai lengvai parduodami, nes vis aiškėja, kad Trečiasis Internacionalas yra niekas daugiau, kaip Sovietų valdžios agentura kelti tarpe valstybių betvarkę.

Kelias Oru Per Atlantį Dar Už 15 Metų

Annapolis. Armijos ekspertai išnagrinėjo keturius įvykintus stambius skridimus per Atlantį ir surado, kad dingusieji Francų lakunai — Nungesser ir Coli, pasirinko pavojingiausį kelią, butent šiaurę. Geriausiai padarė Lindbergh, Chamberlin ir Byrd, kurie vis sukė kelią į pietus.

Iš viso ekspertai pranašauja, kad praktiškoji oru kelionė per Atlantį bus galima tiktai rasit už 15 metų. Ir tai bus daug į pietus, pro Azores salas, kur mažiau yra atmosferos traukimo ir kur galima bus pasidaryti stotis.

Chicago. Department krautuvėse tapo įkurta atskiros nuo vyrų, tabako krautuvės. Jose yra ypatingai daug augštos rūšies importuotų cigarų, bet yra apsčiai ir paprastų "sigių" kavežikai ruko.

Chicagoje Visi Namie Sėdi Vakarais — Jei Sėdi

Chicago. Apie 350 judžių (filmų) teatrų užsidarė ir publika vakarais turi namie sėdėti. Priežastis yra, kad savininkai paskelbė lokautą ir prašalino visus mašinų operatorius, kurie buvo pastatę unijos reikalavimus. Savininkai sako, tie reikalavimai esą negalimi išpildyti.

Tuo tarpu savininkai turį kasdien apie $250,000 nuostolių.

Klaipėda. Amerikos Lietuviai šįmet iki Liepos 1 d. yra atsiuntę $10,900.00 įdėti į Lietuvos Koperacijos Banką. Kituose bankuose Amerikiečiai taipgi pradėjo prisiuntinėti įdėlius (depozitus).

Levinas Dar Negryžš Amerikon

London. Amerikos žydas Levine, kuris buvo jau pasisamdęs styrininką Hinchcliffe lėkti atgal Amerikon savo lėktuvu "Columbia," vėl susidrumstė ieškoti didesnės sau reklamos. Jis dabar žiurėsiąs, kaip pasiseks Brockui ir Schlee aplėkti aplink pasaulį. Tada ir Levinas jį paseksiąs.

Tuomet turbut Levinas aplankys ir Vilniją, kurioje esąs gimęs.

Pasaulio Mokslininkai Suvažiavo Gelbėti Darvino

Leeds, Anglija. Britų Association for the Advancement of Sciences, nuo Rugp. 30 d. čionai dabar laiko savo didelį suvažiavimą. Dalyvauja mokslininkai Vokietijos, Francijos, Amerikos ir daugelio kitų šalių. Tarpe daugelio mokslo klausimų, busią svarstoma dar niekie no nesuprasta Einsteino reliatyvybės teorija. Bet svarbiausiai — busią apginta Darvino teorija (išsivystymas žmogaus iš bezdžionės). Šiai teorijai sudarė pavojaus stambūs nauji mokslininkai, ypač Amerikos mokslininkas Henry Fairfield Osborne. Gi Darviną apgins Anglijos garsus anatomistas, Sir Arthur Keith.

Reikalauja Vajaus Prieš Bombas ir Revolverius

Buffalo, N. Y. Amerikos prokurorų konvencijoje, vyriausis New Yorko valstijos prokuroras Ottinger pasiulė konvencijai, reikalauti Prezidento Coolidge, kad šis sušauktų visos tautos konvenciją vajui prieš kriminalizmą. Toje konvencijoje esą butų išdirbta planai visiškam suveržimui įsigyti šautuvus, revolverius, dinamitą, bombas ir abelnai visokius ginklus.

Esą, kas norėtų įsigyti ginklą, tas turėtų buti visoje apylinkėje žinomas žmogus ir jo paveikslai butų sudėti policijoje bei ginklų leidimo biuruose.

Surado Centralės Azijos Istoriją

Samarkand, Turkestanas. — Augščiausi Mokslo Komisija surado manomą seniausią rankraštį liečiantį Centralės Azijos istoriją. Rankraštis padengia laikotarpį nuo Arabų užkariavimą 7-ame amžiuje iki Šeibano dinastijos, 15-ame amž.

Lenkijoje Nuskendo 150 Žmonių Potviniuose

Varšava, Rugs. 1 d. Nuo kalnų Karpatų pratruko lietaus tvanai, kurie apsėmė didelę dalį Rytų Galicijos. Potviniuose pražuvo apie 150, o liko be namų apie 12,000 žmonių. Visa srytis apie Lembergą ir Przemyslį apsemta vandenimis.

Čampionas 45 Mylių Ėjimo Ant Žingunų

Boston. Tulas Joseph de Virgilio atėjo čionai ant žingunų (stilts) ištisą kelią nuo Providence, R. I., padaręs kelio 45 mylias. Jis tuo tarpu yra žingunų ėjimo čampionas, nors turi suputusias kojas.

Iškėlė Komunistų Skymą Griauti Darbo Bankus

New York. Didelę sensaciją padarė garsus finansistas, Peter J. Brady, kuris viešai spaudoje iškėlė susektą Maskvos skymą — pagriauti dabar gerai gyvuojančius darbo unijų bankus Amerikoje. Paskelbtoje korespondencijoje įrodoma, jogei III-sis Internacionalas Maskvoje tik nesenai išleidęs šventą įsakymą visos Amerikos komunistams, — kenkti be pasigailėjimo visiems darbininkų bankams, sėti žmonėse į juos nepasitikėjimą, griauti be atlydos, — nes jie esą vistiek "kapitalizmo sėbrai."

Amerikos darbo rateliuose numatoma, kad ši Maskvos politika yra kerštas prieš Amerikonų darbininkų bankus, kurie atsisakė teikti Sovietams paskolų.

Pasikeitimai Lietuvos Vyriausybėje

Kaunas. Šiomis dienomis Respublikos Prezidentas patvirtino naują krašto apsaugos ministerį, pulk. Tadą Daukantą, buvusį iki šiol vyriausiojo štabo viršininku.

Valstybės Prezidento aktu inžinierius Čiurlionis paskirtas susisiekimo ministerijos valdytoju.

Buvęs krašto apsaugos ministeris, pulk. A. Merkys, paskirtas laikinai Klaipėdos krašto gubernatoriaus pareigoms eiti vieton rimtai susirgusio pulk. K. Žalkausko.

Sacco-Vanzetti Nuteisėjas Susirgo Nervais

Worcester, Mass. Sunkiai susirgo nervų padrebinimo liga teisėjas Thayer, kuris nuteisė anarchistus Sacco ir Vanzetti. Giminės tačiaus tvirtina, kad jis sergąs tik "šalčiu."

Kumštininkas Tunney Tik Išvengė Katastrofos

Syracuse, N. Y., Rugs. 1 d. Tik-tik išvengė sudužimo į kitą traukinį ir katastrofos Century Limited traukinys, važiuodamas aklinoje nakties tamsoje, piliant lietui ir galvatrukčių greitumu Chicagos link. Jame važiavo ir kumštininkas čampionas Tunney, kuris skubinasi į Lake Villa lavintis savo busimoms kumštynėms su Dempsiu, Rugsėjo 22 d. Chicagoje.

Meksika. Prez. Calles, atidarant kongresą savo kalboje pareiškė, kad dabartinė Meksikos valdžios politika esanti ir busianti tokia, kaip pusė metų atgal: 1) Bažnyčioms reikėsią prisitaikinti prie šalies įstatymų, kad apvalius Meksiką nuo pavojingų gaivalų; 2) Amerikai reiksią prisitaikinti prie Meksikos žemės įstatymų, nes žemė visgi esanti Meksikos, o ne Amerikos.

Reikalingas Linotaipistas

Kuris GERAI MOKA ant Linotype Mašinos Statyti ir taippat prie pašalinių darbų. Darbas nuolatinis. Rašykit: — "Vienybės" Administracija, 193 Grand St. Brooklyn, N. Y.

Žinios iš Lietuvos

NYKSTĄS VILNIUS

Varšava, VII-11 (Elta) — Ryšy su Aušros Vartų Dievo Motinos šv. vainikavimu lenkų spaudos dalis pažymėjo didelį dabartinio Vilniaus nusmukimą. "Glos Prawdy," šaukdamas antraštėj "Ratujcie Wilno," pareiškia, kad viskas Vilniuj kaip buvę karo metu, taip ir likę. Nauji esą, gal, tik autobusai, kurių išvaizda niekas netsirupinąs. Toliau naujos esančios kas kart daugėjančios skylės grindiniuose. Nuo seno, didingo Vilniaus nieko nelikę. Tasai Vilnius dabar apmiręs.

Tą Pilsudskio organo pareiškimą komentuodama "Gazeta Poranna Warszawska" pažymi, kad tas mirštąs Vilnius iš paskutiniųjų ir norėta dvasiškai pakelti. Suruoštos puikios iškilmės, kurios kitomis sąlygomis kitais laikais butų turėjusios buti imponuojančios. Tačiau taip neišėję. Iš puikių apeigų padaryta Aleksandro arba Nikalojaus pervažiavimų kopija miniaturoj su "karaulais" ir "ochranka," su komandos šauksmais, su feldfebelių ir feldjegerių keiksmais ir prakeiksmais, su visa ta karo žandarmerijos terorizuojančia dresura, kurią prieš šimtą metų patys lenkai taip neapkentė pas maskolius.

"Robotnik" rašo, kad prezidento Moscickio, ministerio pirmininko Pilsudskio kelionės po Lenkiją, o taip pat panašios iškilmės, kaip Slovackio kuno per vežimas į Lenkiją ir Aušros Vartų Motinos Dievo karunavimas pasidarė tuo, del ko reikią rausti iš gėdos. Tai vykstą policijos nurodymais. Visuomenė visur esanti atstumiama ir daromi saugumo žygiai, primeną Aleksandro II ir jo kovos su "Narodnaja Volia" laikus. Tarpe lenkų prezidento ir premiero iš vienos ir visuomenės iš kitos esanti nepereinama policininkų siena.

VĖLIAVOS PULKAMS

Krašto apsaugos ministerija jau baigia ruošti pulkams vėliavas. Vėliavos ruošiamos dviejų rūšių: paprastos ir vyties kryžiaus. II p. p., pasižymėjęs kovose 1919-20 metais, gaus I rūšies II laipsnio vyties kryžiaus vėliavą, kuri bus įteikta liepos 24 d. per pulko šventę. Šią vasarą vėliavos bus įteiktos dar keliems pulkams.

NELAIMĖS DĖL NEATSARGUMO TĖVŲ

Beičiai, Rokiškio v. ("V-bės" kor.) — Liepos 17 d. Gudonis parvažiavęs iš svečių, pasigedo savo 5 metų berniuko. Pradėjus ieškoti, buvo rastas šulny prigėrusis. Tai tėvams pamokinimas, kad nereikia vienų mažų vaikų palikti be vyresniųjų globos.

Prieš tą patį laiką Liepos 15 d. Rudžių kaimo, Kamajų valsčiaus, dvi mergaitės ir berniukas išėjo uogauti. Nesulaukiant jų pagryžtant, buvo ieškoma, kurie ir buvo rasti Varliakalnio miške prigėrę pelkėje. Tose pelkėse yra kitą kartą buvę ežeras, bet dabar paviršius yra užaugęs žole ir mauru.

P. Kriukelis.

NUOSAVYBĖS DOKUMENTŲ IŠDAVIMAS NAUJAKURIAMS

Nuosavybės dokumentų išdavimas naujakuriams eina sparčiai. Šią vasarą tų dokumentų ruošimą žemės reformos valdyba pagreitino. Nuo metų pradžios iki liepos 1 d. paruošta 8069 dokumentai. Kasdien pagaminama apie 100 dokumentų t. y. per mėnesį apie 3,000. Iki metų pabaigos bus paruošti ir išduoti dokumentai tiems naujakuriams, kurie valdo savo sklypus nuo 1926 m. pavasario.

PATRAUKTAS EMIGRACIJOS BIURAS TEISMAN

Pil. Butvilienė Ona, gyv. Kaune, pranešė, kad ji per emigracijos kontorą "Alfa" nupirko sklypą žemės Brazilijoje ir b-vė "Alfa" pasižadėjo ją išvežti į jos nupirktąją žemę. Už visa tai pil. Butvilienė Ona su mokėjo 3,200 litų. Bet minėtoji b-vė ligšiol savo pasižadėjimo neįvykdė ir pinigų negrąžino. Surašyta tuo reikalu protokolas ir pasiųsta valstybės gynėjui prijungti prie anksčiau pasiųstos tuo reikalu medžiagos.

SUČIUPO

Kapčiamiesčio rajone iš lenkų pusės žydas Lijauskas norėjo pervežti musų pusėn kontrabandininką. Kontrabandininkas paspruko, o Lijauskas parubežio policijos liko suimtas.

Garsinkitės "Vienybėje"

VISIEMS DOVANAI

Puiki Proga Įsigyti Brangią Dovaną Dykai

"VIENYBĖS" Bendrovė leidžia LABAI ŽINGEIDŲ ALMANAKĄ-METRAŠTĮ 1928 Metams. METRAŠTY bus žingeidžiausios pasaulinės žinios-statistikos, taipat ir iš Lietuvos ir Amerikos Lietuvių gyvenimo žinios. Kiekvienas, kuris užsirašys metams "Vienybę" Amerikoje arba užrašys saviškiams Lietuvon, arba kuris atsinaujins "Vienybę" ant metų, TIEMS VISIEMS BUS PRISIŲSTAS METRAŠTIS DOVANAI. "Vienybė" metams Amerikoje $4.00, Lietuvoje $5.00. Siųsdami prenumeratą adresuokite:

"VIENYBĖ"
193 Grand Street, Brooklyn, New York

Įsteigtas 1886
VIENYBĖ
TRIS-KART SAVAITĖJE
Leidžiamas
Antradieniais, Ketvirtadieniais ir Šeštadieniais
Brooklyn'e, N. Y.
METINĖ PRENUMERATA:
Suvienytose Valstijose — $4.00
Kanadoje — — — — $4,50
Lietuvoje ir kitur — — $5.00
Apie skelbimus klauskit laiškais:
Adresas:
Vienybė Publishing Co.
193 Grand Street
Brooklyn, N. Y.

Established 1886
VIENYBĖ
LITHUANIAN TRI-WEEKLY
Published
Tuesdays, Thursdays and Saturdays
at Brooklyn, N. Y.
SUBSCRIPTION RATES:
In United States — — $4.00
Canada — — — — — $4.50
Other Countries — — $5.00
Advertising Rates on Application
Address:
Vienybė Publishing Co.
193 Grand Street
Brooklyn, N. Y.

Redakcijos Straipsniai

LIBERALAI IR DARBIEČIAI

Anglijos liberalai kiekvieną vasarą atidengia taip vadinamą "mokyklą," kurioje žymesni vadai duoda paskaitas savo sekėjams ir bendromis spėkomis stengiasi išrišti dienos klausimus. Atidarydamas tą mokyklą šįmet, redaktorius žurnalo "Economist," p. Layton, nurodė, kad šiose dienose politinei partijai negana turėti tam tikrus politiškus principus, tam tikrą konstitucinį nusistatymą, arba pažiurą užsienio politikos reikalais. Partija turi užsiimti ir pramonės-prekybos reikalais. Todel šįmet mokyklai bus perstatyta gana daug paskaitų industrijos klausimais.

Kitas kalbėtojas, p. Samuels, vienas iš liberalų vadų, šiaip apibudino santykius liberalų ir darbiečių partijos:

Liberalizmas ir darbo judėjimas turi tą, ką visi dideli judėjimai bendrai turi; jis ir praktiškas ir idealistinis; jis turi ir dvasinę ir ekonominę pusę. Nuo devyniolikto amžiaus "laissex-faire" teorija (tai yra: leisti kuoplačiausią konkurenciją, valdžiai nesikišant į darbdavių santykius su darbininkais) liberalus, rodos, skyrė nuo darbiečių, bet bendrai kalbant, abu judėjimai turėjo simpatiją vienas kitam. Po to, ta teorija nukrito, o iškilo atskira darbo partija. Ir čia reikia gerai atskirti darbo judėjimą nuo darbo partijos. Liberalizmas, gali buti, dažnai pasilieka ir esti simpatingas darbo judėjimui, bet dažnai gali buti priešingas darbo partijai. Šis priešingumas iškila iš to, kad darbo partija sujungė savo likimą su socializmo teorija, kuri yra tik pergreita išvada, tiek pat neišlaikanti kritikos kaip neikieno nevaržomo individualizmo teorija.

Priėmimas socializmo sistemos, pasakojo toliau p. Samuels, negali išgydyti visuomenės nuo viso pikto, kuris ją ėda. Bet nereikia manyti, kad palikimas viską pavienių valiai ir nuožiurai taipgi tuos piktumus prašalins. Parliamento darbai nuo 1906 iki 1914 metų turi mums buti kelrodžiu veikti ateity. O tie darbai buvo: kad tautos turtumas butų kuolabiausia po pavienius išdalintas, kad butų sukontroliuota darbai, kad nuosavybė butų labiau išplėtota, kad tautos gamtos turtai butų pilnai išnaudojami, kad visa žemė butų vartonėje, kad anglių kasyklos butų kontroliuojamos, kad plėtotųs apšvieta ir blaivybė. Visai nėra svarbu, ar darbo partija rems liberalų nusistatymą šiais klausimais, bet svarbu yra, ar liberalų nusistatymas yra sveikas, ir ar piliečiai pripažins jį remtinu. Taigi liberalams yra svarbu, pirmiausia nustatyti savo politiką išmintingai ir gerai, o po to išdėstyti ją suprantamiausiu budu piliečiams.

KAI DŽIAUGIASI SAUŽUDŽIAI

Vienas iš musų Amerikoje nedaugelio ir nedidelių spaudos organų pranešė, kad esąs priverstas sumažėti, — viena del įsiviešpatavusių bedarbių, o antra — del kitų laikraščių ant jo puolimo ir pravardžiavimo "fašistu." Tai buvo "Amerikos Lietuvis." Ir jis kalba teisybę.

Padėtis butų labai juokinga, jeigu nebutų traginga. Tuli musų laikraščių labai apsidžiaugė savo darbu — kad privarė vieną savo draugą prie bedugnės. Šaukia — Valio mums!

Musų tuli laikraščiai, del stokos kulturingų redaktorių, jau nebe nuo šiandien vieni kitus ėda, kaip patrakę. Bet pastaruoju laiku ši ėdimosi epidemija pasiekė augščiausį laipsnį. Tą patį virš minėtą laikraštį ėdė veik per du metu laikraščiai ne tik komunistų, bet ir socialistų, bei sandariečių. Jis mat biskį pakeitė savo nusistatymą ir lyg "subažnytėjo," — nors, tikrenybėje, to subažnytėjimo nebuvo matytis. To ir užteko; tuli musų laikraščiai ir šių laikraščių rėmėjai rado sau švenčiausiu uždaviniu — jam kenkti, niekinti, boikotuoti. Rezultate — laikraščio nusilpnėjimas. O naudos kiek? Naudos yra tiek, kad suduota dar vienas smugis musų kulturiniam gyvenimui, dar prisidėta su judošišku plytgaliu į musų nedidelės spaudos krytinę, dar pradžiuginta amerikonizatoriai ir Kukliuksai, kad foreigneriai patys sau išplėšė mėsos šmotą iš savo kuno.

Yra laikraščių, kurie musų tautai daro žalos neišpasakytos. Jeigu tie mirtų, tai Lietuvių kultura ne tik neturėtų nuostolio, bet pravalytų savo šiukšlyną vienu gniužtu dorinių ir politinių puvėsių. Bet tokiu nebuvo ir nėra minėtas laikraštis. Jeigu jis nepasidavė organu jokiai partijai, tai tuomi dar nėra kulturinės nuodėmės; atpenč, vietoje polemikų, jisai savo špaltas paturtino žiniomis iš bendrojo visuomenės gyvenimo. Tas labiausiai svarbu. To reikalauja ne tik musų žmonės, bet ir visų kulturingų tautų laikraščiai. Antai dabar Genevoje, atsibuvusiame viso pasaulio laikraštininkų kongrese, kaip tik visi laikraščiai stengėsi susirišti brolybėn, savo profesiją net prieš valdžią apginti, o pas mus — mat kaip.

Tie musų laikraščiai ir jų šalininkai, kurie prisideda prie musų bendrai neturtingos spaudos žavinimo, pelno saužudžių vardo. Jie žudo tą, kas pas kiekvieną tautą augščiausiai laikoma. Praeis keletas metų, kai musų žmonės labiau apsišvies, tuomet apie tokius šių laikų "veikėjus" sakys: "taigi ir buta dar pas mus tamsių barbarų!"

Tokiais jie ir yra.

PERŽVALGA

Vilniaus Miesto Taryboje Nevalia Lietuviškai Kalbėti

"Vilniaus Aidas" aprašo Vilniaus miesto tarybos posėdį, kuriame frakcijų vadai perskaitė savo dekleracijas. Nuo Lietuvių dekleraciją skaitė D-ras Šlapelis, bet, pradėjus jam Lietuviškai skaityti, pirmininkas su stabdė ir pareiškė, kad 1924 metų įstatymas apie kalbas nepripažįsta Lietuvių kalbai teisių Vilniuje. Tada D-ras Šlapelis pareiškė protestą prieš tokį bjaurų įstatymą ir perskaitė dekleraciją Lenkiškai.

Joje jis nurodė, kad Vilniaus išsprendimas yra vienšališkas: paskutinių metų gyvenimas parodė, kad perkirtus Didžiosios Lietuvos kuną į dvi dali, Vilniui gręsia liudniausias likimas ir net žlugimas. Politinės sąlygos padarė tai, kad Vilnius, iš žymaus tranzito, prekybos ir pramonės punkto, šiandien liko siauros Rygos koridoriaus užkampis. Vilnius yra atkirstas nuo visų tų kraštų, kurie jį išaugino, yra jo medžiaginės gerovės šaltinis ir tolimesnio augimo laidas.

Šlapelis baigė žodžiais: "ekonominės sąlygos pasitaisys tik tada, kada Vilnius atgaus savo seną buitį ir reikšmę, kurių jis neteko del skuboto ir vienašališko Vilniaus klausimo sprendimo."

—o—

Naujas Istoriškas Veikalas

"Vienybės" redakcija gavo nuo D-ro Alseikos iš Vilniaus jo parašytą veikalą "Lietuvos Unija su Lenkija Jogailos ir Vytauto Didžiojo Laikais." Autorius jau yra pasižymėjęs keliais istoriškais veikalais Vytauto gadynės, kurioje, matyti, specializuojasi. Šį veikalą sudaryti jam pagelbėjo Basanavičius.

Lenkai uniją skaitė didžiai naudinga ir Lietuviams: esą išgelbėjo Lietuvius nuo sugudėjimo, suvokietėjimo, patekimo vergovėn. Be unijos Lietuviai butų palikę pagoniais ir butų buvę, gali buti, visai išnaikinti, kaip Prusai. Bet Alseika nurodo, kad krikščionybės priėmimo reikalas ir kryžiuočių puolimai mažai įtakos turėjo į unijos sudarymą.

Pirmutinį žygį padarė silpnos valios Jogaila, gavęs Lenkų karalaitę už žmoną: jis Lietuvą visai inkorporavo Lenkijon. Vytautas, iškovojęs šiektiek galios, Gardelio unija parė pirmą žingsnį atsiginti nuo Lenkų ir sugrąžinti Lietuvai ne priklausomybę, bet vėliau jis užsidegė noru buti Lietuvos-Lenkijos karalium po Jogailos mirties ir nevedė stiprios akcijos atsiskirti nuo Lenkijos. Šalia to Vytautas vedė imperialistinę politiką link Rusų, užkariaudamas daugelį jų žemių ir jam buvo reikalinga Lenkų kariška paspirtis tuose žygiuose.

Pati Gardelio unija pridarė ir klaidų, ypač kad suteikė Lietuvos bajorams lygias privilegijas su Lenkijos. Ta unija, sako Alseika, "atidarė plačiai duris į Lietuvą Lenkų bajorų ir kunigų įtakai." Lietuvių bajorai pasidavė lenkinimui ir nors keli Lietuvos didikai, savo asmeniniais išrokavimais (o tuli ir iš patriotizmo) dar stengėsi palaikyti Lietuvos nepriklausomybę, bet didžioji masė bajorų, kurie tais laikais buvo liaudies vadai, pasidavė Lenkų tikslams.

Žlugimas Mažųjų Biznių

Vienas finansinis žurnalas sako:

"Ar pavieniai krautuvninkai atsilaikys? Ar neturės jie bankrutyti, užleisdami savo krautuves didelėms kompanijoms, kurios valdo šimtus krautuvių?"

Vėliausi forma kapitalo — finansinis (bankų) kapitalas — baigia graužti senovinės mados kapitalizmą. Jis sugeria pavienius fabrikus, ištisas pramones, čielas virtines įvairių fabrikų. Rija jis viską ir prekyboje: steigiasi "grandinės" grosernių, bučernių, cigarštorių, saldainių. Pavienis kapitalistas, pavienis pirklis yra stumiami lauk iš biznio ir iš gyvenimo.

Tas yra bloga, bet žmonės to nemato ir nesistengia kovoti. Vietoj paremti pavienį biznierių, jie remia finansinių ryklių įstaigas. Su nykimu smulkios privatinės nuosavybės, smulkių fabrikantų, — smulkių amatninkų, smulkių pirklių, nyksta iš žmonių savystovumas, meilė laisvės, pasiryžimas, noras pakilti.

Tuli mano ir skelbia, kad prie komunizmo busią geriau. Tas netiesa: juk ir tada nebus smulkių ukininkų, smulkių amatninkų, smulkių pirklių. Viskas bus suvalstybinta, žmonės bus tik pilki darbininkai, kuriuos bosaus valstybė su visomis savo spėkomis.

Geriausias išėjimas yra atgaivinimas smulkios privatinės nuosavybės ir gamintojų-vartotojų kooperacija. Kada piliečiai lygiai viskuo dalinasi, tai vadinasi komunizmu, bet kada jie turi maždaug lygias nuosavybes, ar šėrus nuosavybių, tada sistema vadinsis kooperatyvišku išsidalinimu. Tada, rodos piliečiai turės daugiau laisvės, ir bus laimingesni.

—o—

Lietuvio Šeimyna

"Draugas" įdeda aprašymą Baltučio šeimynos, kuris parodo, kaip tulos Lietuvių šeimynos yra augštai pakilę ir visus savo narius turi gerose vietose.

Aleksandra Baltutis yra kunigas Marquette Park sekcijoje Chicagoje — vienoje iš geriausių.

Petras Baltutis yra Lenkijoj, mieste Radom, kur tarnauja kaipo valstybinio banko direktorius ir kredito skyriaus vedėjas.

Povilas Baltutis gyvena Chicagoje, kur turi laivakorčių, pinigų persiuntimo ir real estate biznį.

Jonas Baltutis turi "wholesale" gazolino ir aliejaus stotį Chicagoje ir jau išlaikė vieną kovą su garsia Standard Oil kompanija.

Mikolas Baltutis gyvena Lietuvoje ir per savo rankas perleidžia šimtus tukstančių iš Amerikos siunčiamų pinigų.

Baltučių tėvas irgi buvo garsus: jis ištarnavo Rusų kariumenėje 49 metus, tarnavo garsiame Semionovo gvardijos pulke ir gavo daugybę medalių.

—o—

Lietuvių Socialistų Skaičius

"The American Labor Year Book" sako, kad Lietuvių Socialistų Sąjunga dabar turinti 110 narių.

—o—

Skaitykit ir Platinkit "Vienybę"

VALANDĖLĖS

Apysakų, Dramų, Feljetonų, Eilių ir Parinktų Straipsnių Skyrius

NEGUSO DURKLAS

KRIMINALIŠKAS ROMANAS

Vertė Leonas Vitkauskas

(Tąsa)

— Jis tiktai retkarčiais tesikreipdavo į jį. Matyt, jį matant prisikeldavo liudni atsiminimai. Jis beveik niekuomet nekalbėdavo apie savo praeitį, lygiai kaip ir neprisimindavo apie įvykius laike savo kelionės prieš šešis metus. Lyg jis su visišku įsitikinimu laukė savo mirties.

— Iš ko tamsta tai išvedi?

— Iš savotiško palikimo rašto, kurį jis man paliko. Laike policijos apžiurėjimo jachtoje, kajutoje rado mažą pakietą su užrašu mano vardu. Tame pakiete buvo senas durklas su juoda spalva nudažytomis ašmenimis, ir prie jo keletas eilių, parašytų mano tėvo ranka. Tose eilėse (rašto) buvo pasakyta, kad durklas, jo gautas kuomet tai nuo Neguso dovanomis, yra labiausiai vertu daiktu, kurį jis gali man palikti.

— O tamsta ar nepasinaudojai proga išklausinėti savo tėvą, kame butent reikalas su tuo durklu?

— Ne. Koks tai nesuprantamas jausmas, apie kurio ypatybes aš negaliu pati suprasti, sulaikydavo mane nuo to.

— Tamsta, gali buti, gerai pasielgei, miss Florens. Man butų malonu pažvelgti į tą durklą.

Mergaitė noriai sutiko, nuėjo priemenėn žemyn, ir neužilgo sugryžo su maža dėže, kurioje gulėjo trumpas durklas.

Šerlokas Cholmsas domiai apžiurėjo durklą, daiktą paprasto darbo, be jokių pagražinimų.

— Aš turiu prašyti tamstą patikėti man tą daiktą keletui dienų, — tarė jis, — dvejopos rušies priežastys verčia mane to tamstą prašyti. Pirmiausiai, turėjimas to daikto dabartiniu laiku gali pritraukti į tamstą pavojų, o paskui — antrą priežastį aš kol kas norėčiau dar pasilikti prie savęs, miss Florens.

Po to kaip mergaitė sutiko, nors ir su tulu nustebimu, Šerlokas Cholmsas paslėpė dėžutę su durklu į kišenę.

Atėjęs į žemutinį augštą, ieškly gana skubiai atsisveikino su Florens Kuninhamaite, o paskui išėjo į sodną, nepranešęs inspektoriui apie savo išėjimą.

o o o

Vakaro šešėliai jau gulė ant didžiulės juros Londono namų, kuomet kas tai paskambino pas daktaro Griffito klinikos duris.

Už durų stovėjo paprastai apsirengusi moteris, kurios amžių sunku buvo įspėti, nes tirštas, juodas šydas dengė jos veidą.

Į duris atidariusios tarnaitės paklausimą, ji pareiškė, kad nori matyti klinikos vedėją.

— Mano vardas Ellen Sadleraitė, — pridėjo ji, — pasakyk, tamsta d-rui Griffitui, kad aš atėjau labai svarbiu reikalu, negalinčiu buti atidėti.

Tarnaitė prasišalino ir nuėjo į gydytojo darbo kabinetą žemutiniame augšte.

Viešniai neteko laukti perdaug ilgai, nes jau praėjus keletui sekundų tarnaitė gryžo su pranešimu, kad d-ras Griffitas laukia jos pas save.

Įeinant nepažįstamai, gydytojas mandagiai atsistojo nuo kedės, ant kurios jis sėdėjo, užsiimdamas skaitymu mediciniško žurnalo.

— Prašau tamstą sėstis, miss Sadleraite, — tarė jis mandagiai. — Kuo galiu tarnauti?

— Aš atėjau su tikslu aplankyti tą žmogų, kuris bėgyje dviejų dienų randasi tamstos klinikoje, budamas atgabentu čionai iš žinomo ieškllio Šerloko Cholmso buto.

D-ro Griffito žingeidumas tuojau pat buvo sukeltas.

— Drįstu paklausti, kokiu budu tamsta sužinojai apie tai?

— Aš perskaičiau apie tai šiandien po pietų laikraštinę žinutę, — buvo atsakymas.

Gydytojas linktelėjo galvą, numatomai nutylėjęs apie tai, kad ta žinutė buvo įdėta laikraščiuose kaip tiktai pagal Šerloko Cholmso iniciatyvą.

— Man nėra žinoma, — vėl pradėjo viešnia, — ar galėjo tamstos pacientas suteikti tamstai žinias apie savo asmenį. Jo vardas Robertas Kirkhamas, o aš — jo dukterėčia, ponas daktare. Mes neturėjome artimų giminių ir mes gyvenome jau keletą metų drauge. Tikras tėvas nebutų galėjęs parodyti link manęs daugiau gerumo ir meilės. Musų santykiavimas buvo taip širdingas, o dabar...

Ji sustojo. Rodėsi, ji nuo jaudinimosi negalėjo tęsti.

Gydytojas, kuris pradžioje pasikalbėjimo stovėjo, atsirėmęs alkunėmis į rašomo skobnies kraštą, priėjo prie lango. Matomai be kokio nors ypatingo noro jis pažiurėjo į gatvę. Betgi, domus sekėjas nebutų nepastebėjęs, kad jis greitu, vos pastebimu judėsiu palenkė galvą, o paskui taip pat greitai pakėlė ją.

— Tamstos dėdė pergyvena itin keistą buklę, — atsakė jis, kreipdamasi vėl į savo viešnią, — čia mes turime reikalą su atsitikimu, kuris gydytojų akimis žiurint yra skaitomas įdomiu. Pasirodė, kad pats savaimi sužeidimas palyginamai nesunkus, nors jis iš pradžios itin rimtai atrodė. Užtai daug labiau abejotinomis atrodo tam tikri smegenų palietimai, kuriuos pacientas yra nukentėjęs, kaipo pasekmes gautos žaizdos, užkliudžiusios nugarkaulį. Bet aš neturiu noro, panele, apsunkinti tamstą medicinos lekcija, tuo labiau, kad tamsta jos, tikriausiai, vis tiktai nesuprasi. Vienu žodžiu, tamstos dėdė turi reiškinius paralyžiaus, neleidžiančius jam pirmiausiai atmerkti akis ir judinti sąnarius; vienok, matant palyginamai gerą savijautą, aš leidžiau jam atsikelti iš patalo. Žinoma, bendras silpnumas, esąs pasekme didelio nustojimo kraujo, verčia jį naudotis ligoninės kede.

— Jeigu aš tikrai supratau tamstą, mano dėdės gyvybei pavojus daugiau nebegręsia. — sušuko Ellen Sadleraitė, pašokusi nuo kedės, — ir aš galiu matyti jį, ponas daktare?

— Laikas lankytojams, teisybė, jau senai praėjo, — atsakė gydytojas, — bet aš suprantu tamstos norą, ir eisiu persitikrinti, ar ligonio buklė leidžia suteikimą galimybės išpildyti tamstos prašymą. Paprašysiu tamstą palaukti čia truputį, — pridėjo jis, eidamas į duris, — aš tuojau pat gryžšiu.

Tas pažadas, betgi, nebuvo išpildytas. Praėjo daugiau negu bertainis valandos, kol d-ras Griffitas vėl pasirodė ant slenksčio.

— Sek, tamsta, paskui mane, — pakvietė jis moterį. — Bet pirma, negu tamsta susitiksi su ligoniu, aš skaitau pareiga įspėti tamstą, kad jis dabar randasi buklėje kokio tai pusiau apalpimo, gana dažnai atsitinkančio su juo. Nors jo galėjimas mąstyti nėra suardytas, ir jis gali suprasti nukreiptų į jį žodžių prasmę, kaip ir svei kas žmogus, vis tiktai lengvai gali atsitikti, kad tamstos klausimus seks tiktai trumpi atsakymai, o gali buti, jie pasiliks ir visai be atsakymo.

Kol gydytojas kalbėjo tai, jis su viešnia pra ėjo priemenę. Nulipę žemyn mažais laiptais, jie įėjo į siauras duris, kurios rankeną paspaudė d-ras Grifitas.

(Toliaus bus)

o———o———o

(Vilniui atm.)

Lietuvi, pabuski!
Ir vergo grandinę —
Greičiau nusimesk!
Rytojus vainikais
Laurų vainikuoja:
Į jį save vesk!
O priešų retežiai
Nuo rankų ir kojų,
Už priesaiką buti Lietuviu, —
Pranyks
Troškimai but' laisvu
Ir hymnas Kudirkos —
Tau praeitį bočių, tėvynės
Primins.

— *P. Imsrys.*

o———o———o

IŠ SLENKANČIŲ DIENŲ

Naktis.

Klaidžioja purvynais keleivis. Nuogą krutinę vėjas bučiuoja, o į širdį sielvartas nagus įleido.

Skausmas.

— Dar kartą, nors kartą sužibk, skaisčioji žvaigždelė! Aš skęstu... skęstu purvynuose. Purvas pasauly, purvas sieloje... Sužibk!

Ir malda purvina.

— Žeme! Prakeikta ir šventa, palaiminta žeme! Aš tavo!

Sukaukė vėjas ———

Kai rytas išaušo, kvatojosi trykšdama saulė.

Keleivis purvynus pamilo.

Juozas Jasinevičius.

APIE KRIKŠČIONYBĖS KOVĄ PRIEŠ MENĄ

Rašo P. Kriukelis

Nors Kristus buvo augšto laipsnio doros mokytojas, bet labai žemos kulturos. Sekant šventraštį, Kristus buvo didelis fanatikas, — nes vardan Dievo, paniekino ir tokius dalykus, kurie yra žmogui prigimti, neatbutinai turi buti pasiekiami.

Jeigu krikščionija butų neatsitolinusi nuo Kristaus mokslo, tai ji daug žemiau butų stovėjusi negu dabar stovi stabmeldžiai, ir butų skaitoma laukiniausi žmonijos dalis. Kristus skelbė, kad žmogus neturi rupintis rytojum; kad viską, kas blizga, kas gražu, — spjauti ant jų; mokino buti apskerusiems, prieš visus nusižeminti, kęsti kitų priespaudą. Už visą tą, Kristus žadėjo atlyginti dangaus karalyste. Tokį Kristaus mokslą krikščionija vėliaus atmetė, nes neturėjo jėgų išsilaikyti prieš stebuklingai gražią gamtą.

Mes matome puikių, įvairaus styliaus bazilikų, katedrų, bažnyčių ir vienuolynų. Jokiuose palociuose nėra tiek graznos meno brangenybių, kaip bažnyčiose ir vienuolynuose. Tas įvyko delto, kad dvasiškija pirmučiausiai pradėjo rupinties savo karališku gyvenimu, ir Kristų palaikė tik kaipo biznio įrankį. Jeigu dvasiškija butų sekusi Kristaus mokslą, tai jie ir dabar butų panašus Indusų fakirams, kurie visą amžių nekerpa plaukų, neprausia burnos, o išsitepę purvu šliaužioja tarpe tikinčiųjų. Bažnyčiose yra muzikos, yra chorai, — nors Kristus visą tokią prabangą niekino ir laikė už menkavertį pasilinksminimą.

Nėra brangesnio žmogui turto, kaip sveikata, o sveikata daro žmogų gražum. Vienuolynuose sufanatikėję žmonės save patys kankina, versdami badauti ir gąsdintis įvairiomis pragaro kančiomis. Kristus skelbė artimo ir Dievo meilę, bet paniekino tikrąją meilę moteries ir vyro. Viena tik meilė yra pasauly, kurią gamta suteikė. Romantiškoji meilė jau gyvavo tada, kada žmogus buvo žvėries sieloje; jis tadą jau jautė lytiškąją meilę, o apie artimo ir Dievo meilę jis neturėjo nuovokos. Tas ir įrodo, kad lytiškoji meilė yra prigimta, o artimo ir Dievo meilę įgauni augdamas. Artimo meilę negalima nušaukti tikra meile, nes ji tik žmoniška užuojauta; o Dievo meilė yra niekas kitas, kaip tik įkaltas Jo bijojimas.

Meilė ir moteris yra gražiausi meno šakelė; meilė yra žmonijos ašis. Nulužus jai, ir visas pasaulis sudužtų. Kristus meilę pavadino gyvatės nuodais, o mylinčią moterį — velnio įrankiu. Taigi nekurios krikščionijos tikybų sektos meilės galybę suprato ir jos iš tikybos tarpo neišmetė; tik katalikų tikyba jau antras tukstantis metų kaip ją bando išmesti, bet neįveikia. Kunigai neveda moterų, bet užtad jie labai jas mėgsta klebonijose laikyti, kaipo seseris; vienuolynuose į kiekvieną vienuolio ar vienuolės širdį skverbiasi meilė; tvirtesnieji išsilaiko kuno kankinimu, silpnesnieji pasiduoda onanizmui ir paleistuvavimui. Jei gamta nebutų sutvėrusi meilės, tai žmonija nebutų pažengusi prie tokio augšto kulturos laipsnio.

Poetas, neturėdamas meilės, nebus poetu, nes neturės svarbiausios gamtos dovanos. Pasaulis yra užlaikomas šeimynų, kuriuos tvėrėsi iš meilės. Kiekviena šeimyna stengiasi savo būvį pagerinti, kas verčia žmoniją žengti pirmyn. Kurioje tautoje žema meno kultura, ten ir viskas žemai stovi. Kaip kunas silpsta be maisto, taip siela silpsta be meno; nes menas yra jų maistas. Kur menas augštai stovi, ten yra kunai tvirtesni ir sielos skaidresnės, ten meilė skaisti ir geros vyrų moterys ir vaikų motinos.

Taigi, kad musų sielos nebadautų, kad nebutų nuodinamos alkoholio nuodais, reikia jam teikti sveiko maisto. Reikia remti dainininkai, artistai, muzikantai ir kiti meno skleidėjai. Graži muzikos meliodija ir gražios dainelės išgydo sergančią sielą, o žmogus tik su sveika siela gali buti pilnai laimingas.

Kam Prakaito kvapsnio Reikia

kada šis sveikas muilas *išvalo* duobutes?

KEISTA kaip greit pastebime kvapsnį pas kitą, o kaip retai juntame kada ir *mes* nusidedame.

Nors regis visai neprakaituojame, vienok duobutės odoje nuolatos leidžia suuostiną drėgnumą.

O vienok lengva išvengti nemalonumų— *vartokite Lifebuoy*. Taip šviežias, kad milionai kasdien juo prausiasi. Jis amžinai nukrato prakaito kvapsnį.

Palaiko išvaizdą *sveika*

Sveika oda yra aiški, šviežia, *žibanti*. Kaip muilo Lifebuoy antiseptiškos putos išvalo odos duobutes, taip ir *veido* duobutes, padarant išvaizdą švelnia, lygia ir *sveika*.

O dar geriau, muilas apsaugo nuo ligų — prašalindamas *nematomus* mikrobus nuo rankų.

Lifebuoy turi švarų, sveiką kvepėjimą — kuris greit išgaruoja po nuplovimo — ir pasako, kad teikia *didesnę* apsaugą. O Lifebuoy kainuoja tiek mažai. Jo rausvai-raudona spalva yra spalva jo palmos vaisių aliejų. Pirkite šiandien.

Lever Bros. Co., Cambridge, Mass.

Lifebuoy
HEALTH SOAP
veidui-rankom-voniai ir mikrobus prašalina

Kaip Išsiimti Pirmus Naturalizacijos Poperius

Vienas budas įgyti Amerikos pilietybę, jeigu gimei kitoje šalyje, ir jeigu neįgijai Amerikos pilietybės per tėvo pilietybę, yra per naturalizaciją.

Suv. Valstijose, žmogus baltos rasės, sulaukęs 21 metų amžiaus ir kuris nuolat gyveno S. Valstijose per penkius metus gali buti naturalizuotas.

Naturalizacijos trys žingsniai yra sekantieji:

1) Žmogus turi pareikšti, kad nori tapti Suv. Valstijų piliečiu; tą turi atlikti prie raštininko teismo, distrikte kur aplikantas gyvena.

Pirmus poperius gali išsiimti aplikantai sulaukę 18 metų ar daugiaus, ir tik tuomet apsigyvena nuolatos S. Valstijose.

2) Už penkių metų, pramokus Anglų kalbą ir apsipažinus su Amerikos istorija ir jos valdžia, aplikantas gali paduoti teismo raštininkui prašymą, kad jį priimtų Suv. Valstijų piliečiu. Šitą žingsnį galima atlikti tik dviem metais po gavimo pirmų poperių ir nevėliaus septynių metų po pirmų poperių gavimo.

3) Paskutinis išklausymas įvyksta į 90 dienų po padavimo peticijos. Aplikantas su dviem liudininkais stoja teisman kur aplikantą išegzaminuoja; jis čia turį prisiekti ištikimybę S. Valstijoms ir gauna pilietybės certifikatą. Įvairiuose distriktuose procedura mainosi.

Ateivis gali išsiimti pirmus poperius kuomet parodo, kad yra legališkas gyventojas to distrikto kur paduoda prašymą.

Ateiviui nereik žinoti Anglų kalbos, kuomet paduoda pirmą prašymą. Netur mokėti skaityti ir rašyti.

Visų pirmiausia norįs išsiimti pirmus poperius turi gauti tam tikrą blanką, pavadintą "Facts for Declaration of Intention." Galima gauti nuo teismo raštininko, arba nuo vakarinės mokyklos arba nuo įvairių gerovės organizacijų. Nereikia mokėti pinigų už šitą blanką. Reikia kuopilniausia išpildyti šitą blanką. Jeigu ateivis pat sai negali išpildyti blanką, gali kreiptis prie mokytojo, prie įvairių organizacijų arba net arčiausiame pačte.

Turi nunešti išpildytą blanką teismo raštininkui. Tik atsimenant, kad turi vykti į teismą savo distrikte. Jeigu jis išsiimtų pirmus poperius kur tik laikinai apsigyvena, tie pirmi poperiai be vertės, ir kuomet prašys pilnos pilietybės, jam bus atsakyta. Teismo raštininkas trigubai išpildo pirmus poperius. Vieną kopiją paduoda ateiviui, o kitos dvi pasilieka valdžios rekorduose. Ateivis turi pasirašyti ir prisiekti po deklaracija, užsimokėti vieną dolarį. Ateivis turi labai atsargiai laikyti savo pirmus poperius.

Deklaracija yra prisiektas pranešimas, kad aplikantas ketina tapti Suv. Valstijų piliečiu, kad jis nuolatai apsigyvens šioje šalyje, ir atsižada ištikimumą kitoms šalims. Šita deklaracija pažymi aplikanto vardą, amžių, užsiėmimą, asmenišką aprašymą, gimimo vietą, paskutinį adresą svetimoj šaly, kada atvyko į S. Valst., laivo vardą ir dabartinį adresą.

Kaikuriuose distriktuose teismo raštininkai atsako išduoti pirmus poperius, jeigu ateivis negali įrodyti, kad legališkai įleistas į Suv. Valstijas. Jeigu ateivis įvažiavo be peržiurėjimo, arba jeigu tik laikinai buvo įleistas, jis negali išsiimti pirmų poperių ir negali tapti S. V. piliečiu. Toliaus, ateivis, kuris atvyko po Liepos 1 d., 1924 m. gali buti sugautas ir deportuotas; ateivis, kuris nelegaliai atvyko prieš Liepos 1 d. 1924 m., deportuojamas į trejus metus, kartais net į penkis metus po atvažiavimo.

Pirmų poperių savininkai dar ne piliečiai. Negali, jeigu vyksta užsienin, gauti Amerikos pasportą, bet turi gauti pasportą nuo tos valdžios, kurios buvo pavaldiniai. Tik Arkansas valstija pavelina pirmų poperių savininkams balsuoti rinkimuose, kitos visos valstijos draudžia tokiems balsavimą.

Ateivė ištekėjus už Amerikos piliečio po Rugsėjo 22, 1922, arba kurios vyras tapo naturalizuotas po tos dienos, turi imti kitokius žygius tapti Amerikos piliete. Jai nereikia padaryti Deklaraciją Intencijos ir ji gali tapti piliete išgyvenus vieną metą Suv. Valstijose. Tik turi parodyti dokumentus, kad ji legališkai įleista į S. Valstijas.

F. L. I. S.

Redakcijos Atsakymai

Dangeručiui: — Priimkite diktą "Ačiu!" už "Vienybei" paruoštus kryžiažodžių uždavinius, kuriuos tik ką apturėjome. Meldžiame ir daugiau. Prieto, kaip Tamstos, taip ir kitų tuo užinteresuotų, meldžiame nedaryti uždavinių didelių, nes del šito pas mus yra techniškų kliučių juos sunaudoti. — Gaila, kad to numerio su T-tos kalbamuoju straipsniu jau negalima gauti, nes išsibaigė.

Mokytojui: — Žinutę su mokinių paveikslu iš Scrantono, įdėsim į sekantį "Jaunimo Skyrių." Ačiu.

S. K. G.: — Nieko nepadarysi, kad Tamstai su musų redaktorium, jam apsilankant Chicagoje, teko apsilenkti. — Tiesa, gaila a. a. P. G. Mažai tokių idealingų žmonių. Bandykit išpildyti pažadą ir parašyti nors trumpai iš jo gyvenimo.

Telefonas W.-B. 7799

Dr. Vincas L. Brookus

LIETUVIS DENTISTAS

8 So. Main Street

Wilkes Barre, Pa.

(2-ros lubos — kambarys nr. 19)

Visiems vidurių sunegaliavimams kįlantiems nuo dantų, nieko geresnio nėra už saugų Kudikių ir Vaikų Vidurių Laisvintoją.

MRS. WINSLOW'S SYRUP

"Naktis Svajonėms Papuošta"

Antano Vanagaičio kompozicija. Leidėjas X. Strumskis..

Kaina su prisiuntimu ___ 60c.

Adresuokite:

"VIENYBĖ"

193 Grand St., Brooklyn, N. Y.

SKAITYK IR PLATINK "VIENYBĘ"

Iš Amerikos Lietuvių Gyvenimo

Čia Talpinama Žinios iš Amerikos Lietuvių Gyvenimo Išimtinai. Rašo Musų Gabausi Korespondentai Apie Teatrus, Prakalbas, Balius ir Bendrą Lietuvių Judėjimą.

YONKERS, N. Y.

Atvyko Kunigas ir Tveria Parapiją

Į Yonkersą atvyko lietuviškas kunigėlis iš Chicagos (kiti sako iš Meksikos) ir pradėjo tverti parapiją, kurios čia tarpe Lietuvių dar nėra.

Naujai susirašę keletas žmonių, jau susispietė apie tulą Airių koplyčią, kurią išsinuomavo ir ten laiko pamaldas. Taipgi jau nupirko lotus. Kaip girdėtis, lotus nupirkęs pats kunigas už savo pinigus, ir statysią bažnyčią. Kunigas vaikščioja po stubas ir rašinėja nuo didžiausio iki mažiausio.

Ar pasiseks sutverti nauja parapija, tai dar klausimas. Nors čia, kaip sakiau, gana daug yra Lietuvių, bet jie yra visokių pakraipų ir gerų bažnyčios rėmėjų galėtum gal tik ant pirštų suskaityti. Po daugiau aukoja tik senberniai ir taip pat pavienės moterukės davatkėlės. Katrie turi dideles šeimynas, tie tik ant toliau pąsižada aukoti. Jau esą surinkta apie $1,800.

Darbai čia visai silpnai eina. Didelė karpetų šapa, kur dirba tukstančiai žmonių, sustojo ant 3-jų savaičių. Taip pat ir cukernė, kaip girdėt, žada sustoti. Žmoneliai rupinasi, kad netenka darbo ir negali niekur gaut. Taigi parapijos tvert šiais laikais lyg ir neapsimokėtų.

Atvykėlis kunigas turi išsirinkęs "trustysus," kokie jam patinka ir katrie nemoka pasirašyt. Ar nebus taip, kaip pirmiau jau du sykiu kad kunigėliai pinigus rinko, parapijas "tvėrė", paskui dievai žin kur patys išvažiavo ir lig šiai dienai nesusirenka. Ar nebus tas pats ir dabar? Mat čia Yonkerse daugiausiai gyvena vilniškiai dzukeliai. Kunigas irgi dzukas, tai geriau jam pasitiki.

Dzukelis.

Kitas korespondentas šiaip rašo:

"Čionai atsirado iš kažin kur kunigas, kuris vadinasi save Cibulskiu. Jisai pradėjo tverti parapiją ir jau renka pinigus. Kiti abejoja begu ne tas pats kunigas Cybelis, kuris buvo vyskupo iš Akron, Ohio, prašalintas ir kuris su Clevelando "Dirva" bylinėjosi — buvo ją net ant $25,000 apskundęs. Ar tas pats, nežinia."

WILKES BARRE, PA.

Ištautėjimo Pavyzdėlis. — Na, Nepamirškime Veikėjų

Rugp. 24 d. mirė čia Vincas Kiseliauskas, 67 metų, nuo 251 Joseph Lane. Paliko 5 sunus ir vieną dukterį, kur ir buvo pašarvotas.

Velionis senukas buvo labai žemo susipratimo apie savo lietuvišką tautybę, daugiausiai draugaudavo su Velšiais, taip, kad Lietuviai ir vadindavo "lietuvišku Velšiu." Nušlijęs žmogelis nuo Lietuvių, taip išauklėjo ir savo sunelius: Vincas vedęs su Aire, Kastas — nežinia kur, Juozas — su Velše, Jonas, — su Aire ir nekaip. Tik Edvardas vedęs su Lietuvaite ir gražiai gyvena. Taip pat dukrė Mariona už Lietuvio ištekėjusi ir gražiai gyvena; turi nuo savį namą.

Be to senukas dikčiai nugerdavo, taip kad jo rekordas ir pasilieka tokis "blank," kaip ir daugelio musų tamsių, anksčiau čia atkeliavusių žmonelių.

— "Tėvynės" 33 nr. tilpo p. J. N. žinutė, kur pasakyta, kad Harveys Lake prigėrusie trys Lietuviai esą išimti. Po teisybės, išimtas tik klerikas, Pranas Teleiša; o kiti dar ir šiandien tebėra ant dugno, nors jų išėmimui buvo parkviesti narunai net iš New Yorko.

Taippat reikėtų kas nors pasakyti ir apie žinutę iš SLA. 115 kp. išvažiavimo, Liepos 31 d., kaip tenai "Tėvynėje" aprašyta ir negerai skamba. Tenai sako, kad daugiausiai pasidarbavo Juozas Kundrota. Tas tiesa. Bet kurgi yra Jonas Alenskis? Galima sakyti, apie 60 m. žmogus, sekretorius ir iždininkas 115 kp., pardavė suvirš 45 tikietus — tai nė nepaminėtas. O juk jis ir kuopai sekretoriauja apie 12 metų ir beveik kiekvieną susirinkimą prirašo po kelis narius prie SLA. Taigi tokius žmones, kaip Alenskis, reikėtų taipgi pagerbti.

J. Balsevičius.

SCRANTON, PA.

Dar Prisiminus Tautinės Parapijos Išvažiavimą

Tamsta, p. Redaktoriau, ačiu, kad patalpinote mano korespondenciją iš Liepos 17 d. nuo išvažiavimo Tautiškos parapijos į kapines su pamaldomis. Gal priimsite pora eilučių, kas buvo kalbėta paskui Gedimino parke, čia pat prie kapinių, kur po piet buvo masinis susirinkimas ir jame kalbėjo vysk. Gritėnas. Vysk. Gritėnas, savo kalboje pasakė: "Kaip jau pirmiaus paminėjau, kas sudaro svarbų centrą, apie kurį, kaipo ašį, viskas sukasi — tai štai kas: Romos Bažnyčia, musų inteligentija su savo platum visuomenišku programu ir kokie ten prielipai "nezaležninkai" iš Chicagos dirbtuvės."

"Apie Romos kunigiją, nėra ko daug sakyti, — jų darbas apie juos sako. Jie turtus, kaip išgafėdami, sau ir savo įstaigai krauna. Iš Jėzaus Kristaus religijos padarė priemonių šaltinį ir iš ten semia milžinišką sau pelną, neatsižvelgiant, koki tai skriauda butų savo tautai. Nėra kitų gyduolių, kaip tik dvasinė tautos reforma. Antrieji: — musų vadovai, inteligentija, spauda. Jie visi tapo užkrėsti Romos dvasiškijos indiferentizmu, daug rėkia per prakalbas, bet tas viskas lieka, daugumoj atvėjų tik prižadais. Turime gerokai išsiplėtojusią lietuviškąją spaudą. Ji daro savo organizacijų "darbą," o jų yra visa eilė. Beveik kiekvienas musų inteligentas myli, jei ne visados, tai nors laikas nuo laiko, raudoną raikštelį ("naktaizą") sau užsirišti, kaipo ženklą "subrendimo," "drąsumo" ir taip pasidaro naujas centras, naujas veikimas, paprastai ant dolarių paremtas. Spauda, tai galingiausis veikimo įrankis; bet jei paliečiau spaudą, turiu pasakyti, kad stovis musų spaudos lieka kas kart pavojingesnis: skaitytojų skaitlius mažinasi ir nėra numatoma, kaip tame klausime pagelbėti; verkiame, dejuojame per susirinkimus, per seimus, o į svarbiausią dalykų stovį nekreipiame atydos. Visos žmonijos pamatu yra šeimyna. O kaip išrodo musų inteligentų šeimynos? Jos pirmiausiai ištautėjo, savo namuose nieko neturi, kas palaikytų tautybės dvasią. Religijos jie neturi. O gi ką šiandieninė spauda mums į namus neša? Nieko, kas galėtų palaikyti tautybės dvasią. Kitko nerasime, vien tik "kritiką" ir visą eilę kriminologijos. Čionykštė karta žinias gauna iš vietinės Amerikonų spaudos. Ką nors dvasiško, nei manyti nėra ko, anot musų inteligentų. Religijos klausimas priguli prie praeities, su kuria nereikią nieko bendro turėti. Čia kaip sykis, ir yra didžiausia klaida, kad tą antprigimtą jėgą, kurią kožnas žmogus savyje turi, yra tokioje normoj, ir ant jo veikia taip, kaip ji yra mumyse išauklėta. Nėra kito išėjimo, kaip išmintinga, ne fanatiška, dvasinė reforma.

"Dabar vien lieka ką nors jums, gerbiamieji pasakyti apie "nezaležninkus," kuriuos jųs dalinai pažįstate kas jie per vieni, prie ko jie žmones veda. Ar jųs neturėjote jų Scrantuose? Taip. Jie buvo, jumis mokė; bet ko? ogi demoralizacijos ir tam panašių dalykų. Treji metai atgal, man bunant Chicagoje, parapijoje ties Union ir 35 gatvės, kurie jau per ilgesnius metus valdė, o kad jau beveik viskas tapo pragerta išaikvota ir bažnyčia pavesta pardavimui, tada žmonės pradėjo rezoliuciją po rezoliucijos siuntinėti man: "Gelbėk mus, vyskupe — žustame." Susiprato, bet per vėlu. Nezaležninkai — tai gauja "šarančių" apie kuriuos neapsimoka kalbėti!"

Tiek nugirdau iš vysk. Gritėno.

Čia kaip sykis, aš su vyskupu visai sutikti negalėčiau. Gerai jis pasakė apie Romos kunigus — mes juos labai gerai pažįstam. Taipgi yra tiesos ir linkui musų "mokytų" žmonių, kad jie klaidingą kelią pasirinko. Bandžiau pats gyventi be religijos, bažnyčios, pasirodė, kad be jokios dvasinės paramos gyventi negerai; tiesiog pasakius, negalima; todel ir siekiuosi prie tautiškos parapijos. Bet man nelabai patinka, ką vysk. Gritėnas pasakė apie "nezaležninkus." Visgi yra geriau, kad jie traukia musų žmones nuo Romos išnaudotojų ir tveria ne prigulmingas parapijas, negu jie liktų tenai tarptautiškų demoralizatorių rankose. Juk kada nors ir jie susilies į vieną Lietuvių Tautos Katalikų Bažnyčią, kuri, kaip jau matyti, persikels į musų Tėvynę Lietuvą.

Senas Scrantonietis.

UTICA, N. Y.

Tai Buvo Kumučių "Parė!"

Rugpjučio 27 d. Utikos Senų Moterų "susaidės" šokiai buvo laikomi žinomuose apatiniuose kambariuose. Įžanga buvo dykai. Apsčiai buvo lėtų kumučių, lėtaus jaunimo ne perdaugiausia. Buvo viskas lėtai iki "macnojo" vandenėlio nebuvo. Kaip tik juo apsikrapyta, taip ir lėtiems senberniams vietos kuo nepritruko. Pagalios taip visi liko palaiminti, kad jau žmonės turėjo moterėles parodyti, katra gatve į savo butą pareiti. Našlelės senberniams dėkuodamos bučiavo ir ratavo: "Taigi dėkui ir dar kartą, broleli, tave pabučiuosiu, kad tu manęs nepamiršai aplankyti."

Kažin kodel musų klebonėlis tokius "teatrus" pakenčia?...

Žinučių Rinkėjas.

M. M. ŠLIKAS
Lietuvis Advokatas
2433 E. Allegheny Avenue
Philadelphia, Pa.
Tel. Regent 0648
Namų Tel. Michigan 5751

Bell Phone Poplar 7545
A. STANKUS
— Lietuviškas Graborius —
Geriausias patarnavimas,
Daug metų patyrimo
1023 Mt. Vernon St.
Philadelphia, Pa.

TARKAI

"AMERIKIEČIŲ SAVAITĖ"

(Idiotorialo vieton)

Kadangi į Lietuvą suvažiavę Amerikiečiai Lietuviai, kišenes susispaudę išsislapstė po kaimus, buvo suruošta tam tikra Amerikiečių medžioklės savaitė. Gaudyta išimtinai tik gyvi ir pusgyviai Amerikiečiai. Tuo tikslu daugybė linksmos duonos pelnytojų "panelių" nusisamdė patogius kambarius viešbučiuose, o "džentelmenai" metę net savo atostogas, suvažiavo irgi Kaunan, žinoma, ne maža realiu tikslu. Bet... Dieyuli, kiek buvo keiksmų tų vargšų Amerikiečių adresu už jų at sargumą ir taupumą! Pasirodo 170 "panelių" išgyveno viešbučiuose ištisą savaitę ir nei pastipusio Amerikiečio nesugavusios, neturėjo kuom už kambarį užsimokėt ir 74 "džentelmenai" pirm laiko iš kurortų į Kauną subėgę, kurortines "širdis" kitiems užleidę, nei gryžt nei likt nebeišmanė; nes Amerikietės atvažiavo, tai atvažiavo, bet... veik visos su savo vyrais. — *Spaktyva.*

TARKAINIAI

"Amerikos Lietuvis" iškirto šposą: jisai pasiskelbė išeisiąs mažesniame formate, ir tuomi padarė didelio džiaugsmo raudonųjų spaudai. Bet štai vėl jis praneša, kad išeisiąs senu dideliu formatu!

Senas Mikas atsižinojo bent, kas yra jo prieteliai.

Vienas Brooklyno komunistiš kai-katalikiškų dievobaimingų Jurgių, pasiskelbė "Drauge" dar vis sėdįs ant Forest Hills kalno ir tebelaukiąs "Vienybės" išvažiavimo. Jau ir lietus išsipagadinęs, o išvažiavimo vis ne sulaukiąs. Butų gerai, kad kas nors "vilberiu" nuvažiavę tą su vargėlį parvežtų namo. Juk pati su vaikais laukia!

Yra vieta, kur sakoma "ir karalius eina pėsčias." Bet kaip reikia į tą vietą ateiti vienam redaktoriui, gyvenančiam Bostone, kuomet jis pasiskelbė, jo "vieta" esanti Brooklyne?

Girdėtis, kad tveriasi tam tikra organizacija, vardu: "Nuskandinimui Iš Lietuvos Gryžtančių Ekskursantų Sąjunga." Mat, pasirodo, kad tie gryžtanti ekskursantai pasakoja, jog Lietuva dar neapvirto augštyn kojomis ir tuomi pasiutusiai gadina bizį tuliems mašinų sukėjams. *Tryks-Dryks.*

AR SKAITEI IŠ LIETUVOS?

Skuodas. (Naujausis kalbos pavyzdis). Pas mus Birželio na ktį įsisteigė kaž kokia draugija. Jos bustynė ir veikimas — kol kas paslapty. Bet spėjama, jog tai Lietuvių kalbos tobulinimo draugija. Birželio 13 d., per didelį jomarką buvo iškabinti mie ste sekančio turinio atsišaukimai: "Skodos Skelbimos Kad Tircelis Frus Ekskursos Latwe Lepoje Ringe užregistrit Nr. 22 Ghaim meeses gešeftojš Rek Pasrašimos." — *Spaktyva.*

ŠEKSPIRAS ŠEKSPIREVIČIUS

(Biskelis iš Naruševičiaus Kantičkos)

Pamėgdžiojimas A. S. Puškinui

Nieks musų eilių neskaito,
Nors mes liejom daug prakaito
Kiekviens žmogus panašus
Į suplyšusius maišus.
Maišą gali užlopyti;
Žmogų reikia išmokyti;
Kad jis tobulesnis liktų —
Boboms į šlaunį negnybtų;
Kad nuodėmės savo šveistų,
O kitų žmonių nešmeižtų.
Apsidirbt tik lyg ausų:
Mirt bus tada nebaisu.
Kas privalo, tai daryk, —
Nėra duonos — seilę ryk.
Pats rožančiaus nekalbėk,
Tik davatkas kabinėk,
Tik tada tu nepražusi,
Jeigu tobulas tu busi.
Savo priedermes atlik,
Nieko blogo nedaryk.
Nors mes liejom daug prakaito
Nieks musų eilių neskaito.
Santa Kupra, Kalifornia.
— *A. Gielutis.*

JUOKIS KAD IR NENORI

Esanti be Nusiraminimo

Graži, jauna poniutė nustojo savo vyro, su kuriuo nugyveno iš viso tris metus.

Kuomet jauna našlelė verkė graudžiomis ašaromis, bičiulė pabandė sušvelninti jos sielvartą ir nuraminti:

— Nusiramink! Vis tiktai jis paliko tau atminčiai puikų vaikutį.

— Dėja! — pro ašaras pasipriešino našlė, — dargi to nusiraminimo aš neturiu: juk vaiku tis ne nuo jo! — *Vks.*

Šešių Mėnesių Šventoji

Prieš apsivedimą jauna mergaitė nuėjo išpažinties. Vietoje to, kad perskaičiavus savo nuo dėmes ji pradėjo girtis.

— Aš tėveli, meldžiuos rytą ir vakarą.

— Gerai, mano vaikeli!

— Nuolat buyoju bažnyčioj.

— Puiku, vaikuti!

— Aš niekuomet, tėveli, nesu vogusi.

— Girtina!

— Niekam nesu padarius blo go.

— Raminama!

Galų gale dvasiškis geraširdiškai pastebėjo:

— Bet tu, vaikeli, gyveni, kaip šventa, aš matau.

— Taip, tėveli. Jau šeši mėnesiai. *Pilietis. (Kaune)*

Matematikas

— Ar sveikas kada skaitėte geroje knygoj, kad kiekvienas degtinės stiklelis sutrumpina žmogui gyvenimą ant keturių valandų?

— Ne tik tą skaičiau, bet net apskaičiau, kad manęs jau treji metai nebėra šiame pasauly.

Žuvo Nelemtai

— Kas atsitiko su tavo bernu, kurį mieste samdęs parsivežei? Aš jo jau kuris laikas nebematau.

— O, jis mieste buvo šoferis, ir čionai buvo palindęs apačion po mulu, pasižiurėti, kodel jis neina.

Greitas Gyvenimas

— Štai šitame valdžios pranešime sakoma, kad poperinis dolaris tegyvena nuo 7 iki 8 mėnesių.

— Nežinau, nes aš dar nemačiau nė vieno dolario mano rankose pasimirštant.

Jo toks jau budas

Pačiutė: — Tu mane labiau mylėjai, pakol buvome tik susižiedavę.

Vyrelis: — Teisybę pasakius, širdele, aš vedusių moterių niekad perdaug neužsipuoliau.

Neapribota Buklė

Du valkatos šnekasi:

— Kur tu gyveni?

— O, niekur taip labai. O tu kur gyveni?

— Aš gyvenu dar vieną bloką toliau už tave.

Busiantis Kapitalistas

Ant ledo besičiužinėjant, įlužo berniukas. Čia pat buvęs jo draugas Džimis pagriebė jį už apykaklės ir ištraukė. Paskui subėgo žmonės ir visi gyrė Džimį už gerą darbą, o viena motiniška moteriškė paglostė jį per petį, sakydama:

— Ištikro tai buvo narsus darbas, Džimuk! Tegul Dievas tau laimina išaugti į gailestingą vyrą.

— O, niekus šnekat! — atsiliepė Džimis. — Čia man nenar sumas, bet jis turėjo mano čiužes.

THINGS THAT NEVER HAPPEN

Copyright, Inter-nat'l Cartoon Co., N. Y.

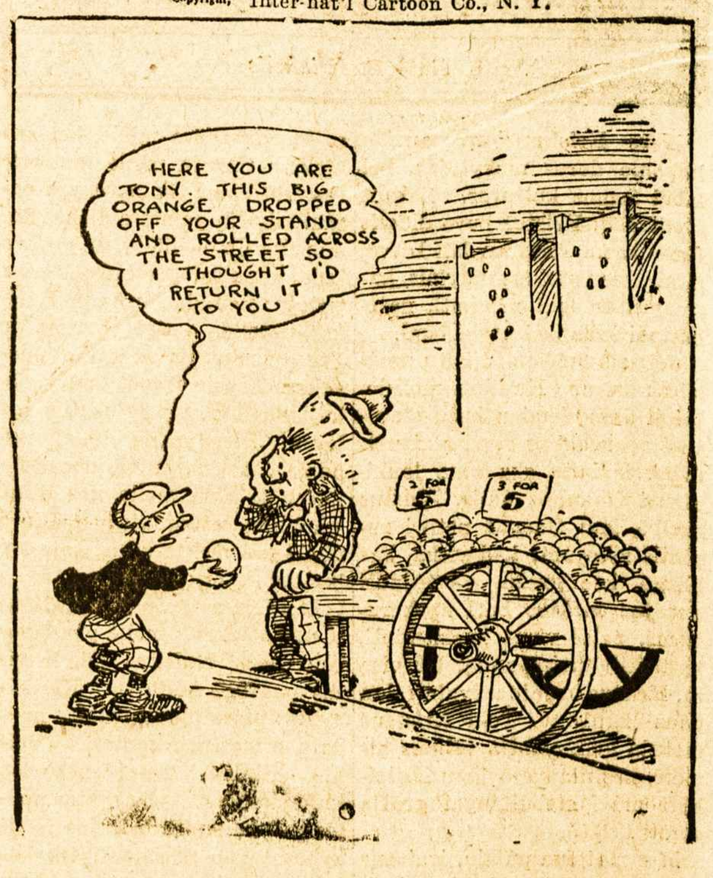

IŠVENGIA PEILIO

Skausmai nugaroje gal ir nieko nereiškia, bet jei jie nenyksta — o ypač kada jaučiatės vis nuvargę, kada viduriai nemala, ar nemiegate - saugokitės! Vilkinti pavojinga inkstų ir puslės ligose. Kas šiandien menkas dalykas, gali reikšti operaciją rytoj. Gerkit daug vandens ir vartokite Gold Medal haarlem oil capsules (vienatiniai tikrosios). Jos veikia kaip diuretiškas akstintojas ir gelbsti inkstams ir kit. organams valyt.

GOLD MEDAL HAARLEM OIL CAPSULES

Ieškokite vardo GOLD MEDAL ant dėžučių ir neimkite kitokių. Visose aptiekose, 35c., 75c., $1.50.

RESTAURANTAS

Gaminame Lietuviškus, Rusiškus, Vokiškus taipgi ir Angliškus valgius. Kuris nors sykį pribuna pas mus ant pietų, tas pasilieka visados musų kostumieriu, nes skaniausi valgiai ir mandagiausias patarnavimas.

POVILAS SAMULĖNAS

802 Washington Street, New York City, N. Y.

DIDELĖ PERMAINA PO 10 METŲ PAS
MACYS BROS. FURNITURE CO.

Namas Pertaisytas Moderniškiausiai; Furnišiai Vėliausios Mados, Tik ką iš Dirbtuvių. Stock'as Dvigubai Padidintas; Gvarancija iš Dirbtuvių Daugiau Užtikrinama; Patarnavimas Daug Tobulesnis Del Publikos. — Išmokėjimo Sąlygos Lengviausios

REIKALINGA KETURIŲ GABIŲ SALESMONŲ DIRBTI OUTSIDE DARBĄ ANT KOMISO. DEL PLATESNIŲ INFORMACIJŲ KREIPKITĖS:

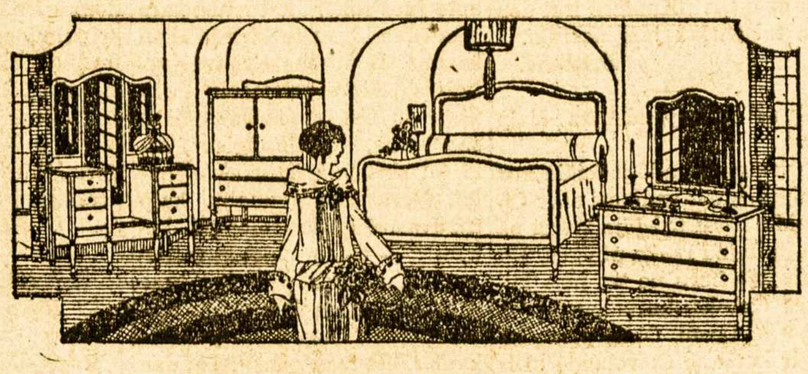

198-200 GRAND STREET BROOKLYN, N. Y.

TARPE DRIGGS IR BEDFORD AVENUES

Pristatom į visas New Yorko ir Brooklyno apylinkes Dykai ir Sangiai

MILIONO DOLARIŲ SALĖ

Puikiausi Brooklyne vieta Baliams, Vestuvėms, Vakarienėms, Vakarėliams, Prakalboms, Koncertams ir Banketams. — Gražus, moderniški kambariai susirinkimams.

Draugijos, pavieniai ir rengimo komisijos visados maloniai gaus pilnas informacijas pas —

MILLER'S GRAND ASSEMBLY

The $1,000,000 Ball Room

318 Grand Street

Cor. Havemeyer Street, Brooklyn, N. Y.

Tel. Stagg 7798

Tel. 2320 Greenpoint —:: ::— **Telephone 7867 Main**

GRABORIUS
JUOZAS GARŠVA

Mano firma gerai atlieka sekančius darbus: išbalsamuoja ir laidoja mirusius ant visokių kapinių. Pagrabus paruošia nuo paprasčiausių iki prakilniausių. Parsamdo karietas laidotuvėms, veselijoms, krikštynoms ir kitiems pasivažinėjimams.

Viršui minėtais reikalais kreipkitės pas mane, o būsit užganėdinti

231 Bedford Ave. OFISAI: ***264 Front Street***

BROOKLYN, NEW YORK

NAUJOS KNYGOS

1. SKAITYK MANE (Aš viską žinau). Tai pirmas tomelis mažos lietuviškos enciklopedijos, paruoštos mokytojo Untulio, jima žo džius nuo raidės A. iki L. Jei norite žinoti, kas yra daugelis dalykų, minimų spaudoje, laikraščiuose ir žmonių pasikalbėjimuose pasipirkite šią knygelę. Pusl. 360. Kaina $1.00.
2. PRIEŠISTORINĖ LIETUVA. Parašė arkeologas P. Tarasenka. Tai yra vadovėlis Lietuvos krašto pr: eities. Aprašoma kokie žm: nės gyveno LiLetuvoje priešistorinėje gadynėje, jų kultura, kas buvo aisščiai, jų tikyba ir gyvenimas, atsiradimas lietuvių Lietuvoje ir jų gyvenimas bei palikti paminklai. Knygoje yra keletas žemlapių ir daug paveikslų. Kaina 75c.

VIENYBĖ
193 Grand Street
Brooklyn, N. Y.

JUOZAS KARPAVIČIUS
Lietuvis penteris ir dekoratorius

daugel metų praktikavęs: pentina, dekoruoja ir išpopieruoja kamba rius labai pigiai ir gerai. Sužinoti:

193 Grand Street, Brooklyn, N. Y.

Tel. Greenpoint 2427

LIETUVIŠKA AKUŠERKA

Marijona Tamkienė

Prie palagų ant pareikalavimo dieną ar naktį, taipgi nedėldieniais. Darbą atlieka atsakančiai už prieinamą kainą.

138-31 LLOYD RD.
(Otto Place)
JAMAICA, L. I.
Telephone: Republic 6233

Tel. Greenpoint 7831

LIAUKUS FOTOGRAFAS

Fotografijos imamos yra visada, dieną ar naktį, nėra skirtumo. Šiuomi pranešu, kad ir automobilius parsamdau del vestuvių, šermenų ir taip visokiems pasivažinėjimams. Karai naujausios mados.

Reikale kreipkitės sekančiu adresu:

214 Bedford Avenue
(tarpe N. 5th ir N. 6th gatvių)
Brooklyn, N. Y.

SKAITYKITE IR PLATINKITE "VIENYBĘ"

Naujoj Puikiausioj Fotografijų Galerijoj Padaro Gražiausius
PAVEIKSLUS
Rapolas Kruch'as
FOTOGRAFAS

65-23 Grand Ave. Maspeth, L. I.

Tel.: Juniper 7646.

LOTŲ SAVININKAMS SVARBU!

NELAIKYKIT TUŠČIAIS SAVO LOTŲ, NES DAUGEL NUOSTOLIŲ TURIT!

Batvinis Brothers apsiima pastatyti namus ant jusų lotų Brooklyno ir New Yorko apielinkėse visokio didumo, kokie tik yra pageidaujami, pigiaus negu kas kitas, gerai ir greitai.

Perkam lotus ir mainom ant namų. Taisom senus namus už prieinamą kainą, padarom kaip naujus.

Reikalą turint, minėtais dalykais kreipkitės ypatiškai ar per telefoną, o susitaikysim prieinama kaina.

BATVINIS BROTHERS
10739 - 115th ST., RICHMOND HILL, L. I.
TELEFONAS: CLEVELAND 5654.

ĮSISENĖJUSIAS VYRŲ-MOTERŲ LIGAS

Pasekmingai Gydau Moderniškais Mokslo Budais

PARODAU GREITAS PASEKMES visose formose nervų, odos ir kraujo suirimų, odos išbėrimų, įsisenėjusių žaizdų, nervų silpnumo, inkstų ar šlapumo suirimų, raumatizmo, hemoroidų, fistulų, ištinusių liaukų, ar kitokių pilvo, vidurių, žarnų ligų. Ištiriu kraują ir pasakau tikrą jusų stovį.

MANO KAINOS PRIEINAMOS ir asmeniškai prižiuriu kiekvieną sykį atėjus. Kraujo tyrimas Wassermano sistema ir kemiška analyzė šlapumo, X-spindulių kvotimas.

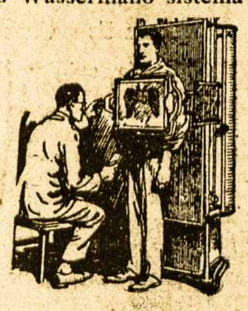

Pasitarimas ir Patarimas Dykai

DR. ZINS
Specialistas
110 EAST 16th ST. N. Y.
Tarpe 4th Ave. ir Irving Place

Valandos: 9 š ryto iki 8 vakaro.
Nedėliomis: 9 iki 4 po pietų.

ANTANAS TAČILAUSKAS
Savininkas
Lietuviškas Restoranas ir Susirink. Svetainė

Čia galite gauti tinkamus valgius, gerai pagamintus ir už prieinamą kainą. Taip pat pasirendavoti svetainę susirinkimams, vestuvėms bei kitokioms apeigoms.

999 GRAND STREET, BROOKLYN, N. Y.
Telefonas Stagg 3922)

ŠV. MERGELĖS VAIZDO ISTORIJA

Rašo Kun. K. Prapuolėnis

(Sąryšyje su Lenkų šventvagiška tikybine iškilme Vilniuje — š. m. Liepos m. 2 d.)

Didysis Lietuvos Kunigaikštis Algirdas, bekovodamas su Totoriais buvo pasiekęs tolimąjį Krymą ir užėmęs Chersoneso (Korsunės) miestą. Iš tenai jisai pargabeno Stebuklingąjį Aušros Vartų Motinos Šv. paveikslą, kurį dovanojo savo žmonai.

Kadangi D. K. Algirdas buvo vedęs dvi žmonas, nežinia tad kuriai jų teko ši dovana. Pirmoji Algirdo žmona buvo Marijona — Vitebsko kunigaikščio duktė, antroji Julijona — Tveriaus kunigaikštytė. Abi Rusės, rytiečių apeigų krikščionės.

Algirdo laikais, Lietuvių stab meldžių minia kartą sukilo prieš krikščionis ir nužudė Vilniuje 14 Pranciškonų ir tris Lietuvius: Antaną, Joną ir Eustafijų, Didžiojo Kunigaikščio dvariškius, pirmosios Algirdo žmonos Marijonos dvasininkų pakrikštytus.

Keleriems metams praėjus, gan augštoje šalip Vilniaus vietoje, kur nukankinta anieji 3 krikščionys, buvo pastatyta Šv. Trejybės medinė bažnytėlė. Jos apylinkėje pradėjo apsigyventi rytiečių apeigų krikščionys. Katalikų tuomet Vilniuje dar nebuvo.

Vėliau prie tos bažnyčios įsteigta vienuolynas. Šitam vienuolynui Algirdo žmona dovanojo parvežtąjį iš Chersoneso Motinos Švenčiausios paveikslą.

Metai, kuriais visa tai atsitiko, tikrai nežinomi. Žinoma tik, kad šitieji faktai įvyko prieš 1341 m., vadinasi, ne anksčiau pirmutinio Algirdo susirėmimo su Totoriais ir ne vėliau 1393 m., — mirties Julijonės Algirdienės.

Tikrai žinoma, kad D. K. Algirdo pargabentas iš Korsunės Motinos Šv. paveikslas buvo ne Trejybės bažnyčioje, bet vartuose, netoli mažos Šv. Petro bažnytėlės, buvusios Trejybės Šventovės vienuolyno žinioje. Tieji vartai vadinta tuomet Medininkų, vėliau Žemaičių vartais ir tik 16-tam amžiuje, gero kai Vilniaus miestui aplenkėjus pradėta jie vadinti "Aštrus Bromas" — iš lenkiško "Ostra Brama."

Rytiečių paprotys, statyti šventuosius paveikslus vartuose, perėjo į Lietuvą iš Kijevo, kartu su rytiečių krikščionybe.

Iki Jogailos krikšto, visi Lietuvos kunigaikščiai, didikai ir bajorai — krikštyti rytiečių apeigomis.

Gręsiant Vilniaus miestui Krymo chano Mengli-Girėjaus užpuolimui, Did. Liet. Kunigaikštis Aleksandras, apginti savo sostinę, pasiryžo aptverti miestą muro siena ir, 1498 m., Šv. Jurgio dienoje, pašventino pamatus, kur statė vartus. Tą dieną padėta pamatai ir Medininkų arba Žemaičių Vartams.

Aptvėrus miestą siena, Stebuklingąjį paveikslą pastatė vartuose kuklioje medinėje koplytėlėje — išorinėje vartų pusėje; vadinasi, Motina Šv. sutikdavo visus įeinančius į miestą pro Žemaičių vartus.

Laikui bėgant, koplytėlė pradėjo griuti. Taisyti nebuvo galima, nes Lietuvoje D. K. Kazimiero Jogailiečio buvo įsakymas, draudžiąs rytiečių apeigų pasekėjams naujas bažnyčias statyti, ir griuvančias taisyti. Delto, iš griuvančios Aušros Vartų koplytėlės perkelta Stebuklingas paveikslas į Šv. Mikalojaus bažnyčią. Ir tik 1609 m. į keliolika metų po Brastos tikybinės unijos (1596 m.), kuo met Trejybės bažnyčia teko unijotams, jų metropolitas Pocijus, atsiėmė paveikslą iš šv. Mikalojaus bažnyčios ir, kaipo Trejybės bažnyčios nuosavybę, pastatė jį senoj vietoje, tada vadinamų jau "Aštraus Bromo" vartuose.

Šie faktai nulėmė tolimesnį Motinos Šv. paveikslo likimą, — vadinasi: kuomet Lietuvos vice-kancleris Stepas Pocius pastatė arti Aušros Vartų murinę šv. Teresės bažnyčią, tuo pat laiku unijotų metropolitas Juozas Rutskis, įsteigęs bazilionų vienuolyną, prašė Papos Urbono VIII atsiųsti į Vilnių keletą karmelitų, mokančių lenkiškai, kad jie mokytų ir auklėtų bazilijonus. Papa prašymą 1624 m. patenkino.

Atvykusiems karmelitams ati davė Pociaus pastatytą bažnyčią ir karmelitai pradėjo laikyti pamaldas Aušros Vartų koplyčioje.

Karaliaus Jono Kazimiero laikais, griunant Lenkijai ir traukiant į prapultį Lietuvą, 1653 m. brangesnieji Vilniaus bažnyčių turtai ir Šv. Kazimiero kunas buvo išvežti į Karaliaučių. Tėvai karmelitai ten išsiuntė ir Stebuklingą Aušros Vartų Motinos Šv. paveikslą.

Caro Aleksiejaus kariumenė užėmusi Vilnių laikė jį savo naguose virš 6 metų. Išsidanginus maskoliams, Stebuklingas paveikslas pargabentas iš Karaliaučiaus ir pastatytas senoje vietoje "Aštraus Bromo" Vartuose ir buvo karmelitų nuosavybė.

Vartams gerokai apgriuvus, 1670 m. tėvai karmelitai, su didelėmis iškilmėmis, perkėlė paveikslą į Šv. Teresės bažnyčią. Tais pat metais sutaisę vartus ir atremontavę šiek tiek koplytėlę vėl pastatė tenai Stebuklingąjį paveikslą, tik atgręžė veidu į miestą — į Šv. Teresės bažnyčią.

1714 m. Vilniuje buvo didelis gaisras. Sudegė ir medinė Aušros Vartų koplytėlė. Išgelbėtąjį Stebuklingąjį Paveikslą karmelitai pastatė Šv. Teresės bažnyčioje — ir tik 1744 m., pastatę murinę Aušros Vartų koplyčią, iškilmingai pernešė ten savo globojamą šventenybę.

Bazilijonai veltui stengėsi atimti iš karmelitų, prigulėjusį jiems kitados paveikslą. Perėję visokeriopas instancijas ir nieko nelaimėję, jie davė apeliaciją į Romą.

Roma, neminėdama karmelitų, išsprendė taip: paveikslas yra artimiausio vienuolyno nuosavybė. Artimiausias vienuolynas gi buvo karmelitų.

Tarsi dėkodami už bylos išsprendimą, tėvai karmelitai 1829 m. pastatė puikią murinę galeriją iš šv. Teresės bažnyčios į Aušros Vartus.

Dėlei Kosciuškos sukilimo 1794 m. atsibastė revoliucionierius Jasinskis, pakorė čia Lietuvos etmoną Kosakovskį, ir "Aštraus Broma" buvo savotiška lyg švedų laikais Čenstakava, tvirtovė. Dviem armotoms šaudyta į rusus iš "Aštraus Bromo," o iš 5-kių apvalių langelių, už koplytėlės altoriaus, lenkai karmelitai kaip kad Čenstakavos palinai, šaudė į rusų kariumenę. Tulas gi Lenkas karmelitas — Cielica, per vieną tų langelių nušovęs rusų pulkininką Diejevą, kuris rikiavo savo kareivius.

Po 1795 m., nustojo sulenkėjusieji Lietuvos miestelėnai, bajorai, kunigai ir didikai žiurėti į Aušros Vartų šventenybę kaip į tikybiniai politinį paminklą. Tikyba, Lietuvių ir Baltgudžių dievotumas, buvo Lenkams geras įrankis lenkinti žmones.

Lietuviai kaimiečiai ir Baltgudžiai, kreipėsi į Stebuklingąją Vilniaus Šv. Motiną surasti paguodos savo varguose ir pagerinti savo buvį, atsikračius nuo Lenkų dvarininkų sunkios baudžiavos. — ***Lietuva.***

Lietuvos Resp. Gen. Konsulatas Ieško

1) Beniušis (Benson) Antanas, kilęs iš Trimesėdžių kaimo, Navarėnų (buv. Gadunavo) v., Telšių apskr., buk gyvenąs Tacoma, Wash., bet giminės jo adreso neturi — labai pageidauja.

2) Polkauskai, Stasys, Kazimieras ir Leonardas, kilę iš Žemaitijos, Amerikon atvykę prieš didįjį karą. Stasys gyvenęs Rochestery, o Kazys ir Leonardas Brooklyn, N. Y. Ieškoja giminės.

3) Puodžiunas, Juozas, kilęs iš Ignotiškių kaimo, Kovarsko valsč., Ukmergės apskr., Amerikon atvykęs 1925 m.

4) Martas Chonelis, gimęs 1895 m. Kovarsko mieste ir v., Ukmergės aps., yra Lietuvos pilietis — prašomas atsiliepti.

5) Gilis, Juozas (Gelies Joe), kilęs iš Lietuvos, gyvenęs keletą metų Pennsylvanijos val., bedirbdamas "New England Fuel and Transportation Co." š. m. balandžio mėn. 30 d. likosi užmuštas anglių kasyklose Everettsville, W. Va.

Jei kas velionį bei jo šeimyną žinojo, tai prašoma žemiau paduotu adresu atsiliepti, nes jo žmona ir (arba) mažamečiai vaikai gali gauti įstatymais nustatytą atlyginimą.

6) Laurinaitis, Kazimieras (Loronites, Chas.), kilęs iš Lietuvos, š. m. gegužės mėn. 28 d. likosi užmuštas anglių kasyklose West Virginia. Jei kam iš skaitytojų velionis bei jo šeimyna buvo žinoma, tai prašoma pranešti žmonos, vaikų arba kitų nuo jo užlaikymo pri klausiusių giminių adresus.

7) Šoškai, Stasys ir Juozas, kilę iš Augustavo apskr., Amerikon atvykę pirmas 1905, o antras 1912, abu gyvenę New Yorke arba jo priemiesčiuose. Ieškoja sesuo, gyv. Simne, Lietuvoje.

8) Doviatas, Ferdinandas, vokietis, iš Lietuvos išvykęs 1913 m., apsigyvenęs New Yorke ir dirbęs ten kepykloje. 1920 m. iš senosios vietos pasišalinęs ir adreso nepalikęs. Ieškoja brolis Adolfas.

9) Mačernis, Antanas, iš Alsėdžių valsč., Telšių apskr., Amerikon išvykęs 1905 m., prieš karą gyvenęs Brooklyne.

10) Krupskiai, Bronis, Julius ir Emilija, iš Lietuvos išvykę prieš karą ir gyvenę Bostone arba jo apylinkėje.

11) Sokolovas, Vasylius, iš Lietuvos išvyko 1908 m., prieš karą gyveno Forest City, Pa., kur jis dabar yra giminėms ne žinoma.

12) Morkauskienė-Ščavinskaitė, Zofija, Amerikon išvykus 1908 m., iš Lomžos Gub., Rusijos, prieš karą gyvenusi Pennsylvanijoje. Dabar giminės jos adreso nežino.

13) Maknickas, Vincas, kilęs iš Liudvinavo miestelio, Mariampolės apskr., Amerikon išvykęs pirm dvidešimties metų ir visą laiką gyvenęs Scranton, Pa., ir apie Scrantoną. 1923 m. sunus gavęs iš jo laišką, kad esąs sužeistas ir sunkiai sergąs. Po to laiko iš jo giminės nieko negirdėję.

14) Čerka, Kazys, iš Lietuvos išvykęs 1913 m., gyvenąs Amerikoje, bet jo adresas žmonai ir kitiems giminėms nesąs žinomas.

15) Dubickas, Bernardas, iš Girininkų kaimo, Pakuonio v., Kauno aps., turįs ten nekilnojamą nuosavybę, Amerikon išvykęs prieš didįjį karą ir gyvenęs New Yorke ar jo priemiesčiuose.

16) Blomm, Roza, kilus iš Panevėžio, ilgą laiką gyvenusi Bostone, bet jau apie pora metų giminės iš jos jokių žinių negauną.

17) Kulvičius, Balys, kilęs iš Kauno, Amerikon atvykęs 1910 m., kur dabar gyvenąs giminėms nesą žinoma.

18) Vakšmanas, Adomas, kilęs iš Mikališkio valsč., Mariampolės apskr., prieš 1914 m. gyvenęs New Yorke ar jo apylinkėje, po pasaulinio karo jokių žinių giminės negavę.

Ieškomieji arba apie juos ką nors žinantieji prašoma atsiliepti šiuo adresu:

Lithuanian Consulate General
15 Park Row, New York, N. Y.

LINKSMŲ LIETUVIŲ KABARETAS
"CLUB WHITNEY"
3220 Avenue U Brooklyn, N. Y.
SAVININKAS ALEX J. NAGEN

SVEČIŲ UŽEIGA - RESTORANAS SU SKANĖSIAIS - JAUNUOMENEI KABARETAS - ŠOKIAI
Linksma - Smagu - Draugiška

Savininkas yra visų pažįstamas garsaus Semkin's Hotelio Menadžeris.
Phone: Esplanade 8705.

KELRODYS: Automobiliais — Ocean Ave. iki Ave. U po kairei Flatbush Ave. iki Ave. U po tiesiai.

IR MIELOJI VASARA ATĖJO

su smagiausioms meto dienoms, kame šiltas vėjelis kaip mylimoji glosto veidą. Žolynai bei kvietkos auga ir žydi malonumu, tad išėjus į parkus ir kitas pasilinksminimo vietas, kad smagiau laiką praleist, beabejonės yra labai gražu ir puiku užsirukyt gardžiai kviapentį cigarą ir su kitoms gamtos gerybėmis bei draugais maloniai pasidžiaugti.

PASIIMK SU SAVIM CIGARŲ

Mus NAUJOKŲ CIGARŲ padaryti cigarai žinomi kaipo geriausi ir visur ir visada VISIEMS PATINKA, tai faktas. Pereitą mėnesį pirmu kartu žymus biznierius p. A. Lutvinas, 69 So. Park St., Elizabeth, N. J. užsisteliavo ir pardavė 500 JONO-JOHN'S CIGARS, bet jau šitą mėnesį pareikalavo 1000, kad prisiųsti. Ką tas reiškia?

J. T. Vaitekunas, 670 N. Main St., Brockton, Mass., kaipo agentas, nuolatos reikalauja ir daug parduoda. S. SENKUS, 21 Edwards St., Waterbury-, agentaudamas daug parduoda biznieriams, o lietuviai ir amerikonai ruko ir giria cigarus!

S. Reikauskas, 214 Schulkill Ave., Shenandoah, Pa. ; J. Balsavičia, 51 Sheridan St., Wilkes Barre, Pa., kaipo agentas, tukstančiais reikalauja, teipat ir kiti. Daugybės Brooklyne gerų lietuvių biznierių labai pasekmingai parduoda daug Cigarų po Vardu JONO-JOHN'S Cigar po 10c. arba PETRO ir L. D. K. VYTAUTO.

DAUG ar MAŽAI į kitus miestus ant pareikalavimo, visur išsiuntinėjam ir apmokam lėšas. Todel VIENGENČIAI yvairiose biznio vietose, kur užlaiko cigarus, reikalaukit MUS CIGARŲ. Tėmykit, kad mus Cigarų vardas butų ant bakso, o rukydamas džiaugsies, jog rukai puikų Cigarą, rankoms padarytą iš geriausio TABAKO. Adresas:

NAUJOKŲ CIGARŲ DIRBTUVĖ
267 Division Avenue, Brooklyn, N. Y.

NAUJIENA LIETUVIAMS
Užlaikome Naujos Mados Gražią
VALGYKLĄ-RESTAURANTĄ

Įvairaus stiliaus gerai pagamintų valgių galit pasirinkti sulig savo skonio. Daug skirtingų rušių šviežių daržovių valgių, pritaikytų jusų apetitui, rasite pas mumis!

Yale Restaurant
540 Grand Street
BROOKLYN, N. Y.
(tarpe Lorimer ir Union gt.)
Sav. Walter B. Ambotas
Tel. Stagg 9685

Telefonai: Stagg 7689 arba 0452
THE FAST EXPRESS
Perkraustome Viską ir Visur
Darome Ilgas Keliones
JONAS KUBILIUS
468 Grand St., arba 114 Union Ave., Brooklyn, N. Y.

LIETUVIAI!!

BALTIKO AMERIKOS LINIJA
tai pirmutinė ir vienatinė laivinė bendrovė, **kurios laivai pralaužė kelią iš Amerikos New Yorko TIESIAI Į LIETUVOS KLAIPĖDĄ**
siunčiant du laivu pernai, o jau net penkis šįmet

KAINOS LAIVAKORČIŲ Į KLAIPĖDĄ:		LAIVŲ IŠPLAUKIMAI:	
Trečia klesa	$107.00	"ESTONIA"	20 Rugsėjo-Sept.
Ten ir atgal tiktai	$181.00	"LITUANIA"	11 Spalio-October
Turistine III klęsa	$117.00	"POLONIA"	1 Lapkričio-Nov.
Ten ir atgal tiktai	$196.00	"LITUANIA"	22 Lapkričio-Nov.
Valdžios taksai atskirium.			

KALĖDŲ laivas "POLONIA" 6 Gruodžio-Dec.
Žiniom kreipkitės į vietos agentą ar į bendrovę:
BALTIC AMERICA LINE
8 Bridge Street, New York

KASMOČIUS ir TUBA

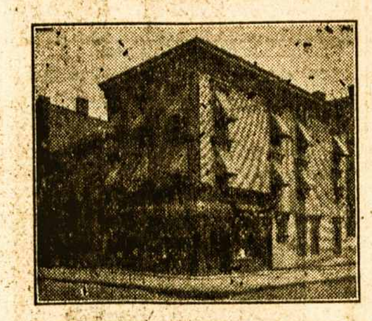

260 HUMBOLDT ST.
Brooklyn, N. Y.
Telefonas Stagg 2481

Užlaikome lietuviams užeigos vietą ir turime *Gražią, Ruimingą Svetainę* del įvairių *Mitingų ir Pokilių* (Lietuvių Kriaučių Kontraktoriai užlaiko savo ofisą musų svetainėje). Visuomet reikale kreipkitės pas: —

260 HUMBOLDT ST.
BROOKLYN, N. Y.

CUNARD
Į LIETUVĄ
(per Anglijų)
sumažinta kaina 3 klesos sugrąžtinių laivakorčių
Į KAUNĄ ir ATGAL ant
BERENGARIA ir
AQUITANIA $215
MAURETANIA ... $211
Į LIEPOJĄ IR ATGAL ŠIAIS LAIVAIS — $186.

Į Lietuvą greitu laiku. Išplaukimai kas Seredą. Keleiviai nepiliečiai įleidžiami be kvotos varžymų. Visi 3 klesos keleiviai turi kambarius. Neprilygstamas švarumas. Puikus maistas. Kreipkitės prie vietos agentų ar į

CUNARD LINE,
25 Broadway, New York

Tel. Stagg 0783 *Notary Public*

Juozas Levandauckas
GRABORIUS

Patarnauju visiems be skirtumo, parsamdau automobilius kiekvienam reikale: vestuvėms, krikštynoms ir šiaip pasivažinėjimams. Kainos žemos.

Ateikite ir Persitikrinkite

107 Union Avenue, Brooklyn, N. Y.

GARSINKITĖS "VIENYBĖJ"!

Feen-a-mint
Viduriams Kramtyk Kaip Gumą
Kvapsnis Kaip Mėtų
Aptiekose —15c, 25c

SVEIKATA ir DUONA

Kodel lietuviai yra sveikiausi ir stambiausi žmonės? — Delto, kad valgo tikrų miltų, "lietuvišką" duoną, kurioje, kaip mokslininkai išrado, yra pilnai taip vadinamų vitaminų — butinai reikalingų žmogaus sveikatai.

Geriausią Lietuvišką Duoną ir Kėksus, pyragaičius vestuvėms ir kitiems pokiliams kepa:

KEPTUVĖ "GARSAS"
W. Masiulevich ir A. Shruskis (savininkai)
64-66 SOUTH 2ND STREET
BROOKLYN, N. Y.
Tel. Greenpoint 2876
— Siunčiam ir į kitus Miestus —

DIDŽIAUSIA LIETUVIŲ APTIEKA

Kas yra žmogaus amžinas priešas — šaltis. Jis netik sunkiausias ligas įvaro, bet ir į grabą paguldo. Bet tie, kurie varto ja po plačią Ameriką pagarsėjusius URBAN'S COLD POWDERS (Miltelius nuo šalčio), jokių šalčių nebijo. Už 75 centus už baksą apsiginkluok nuo savo nuožmaus priešo!

URBO LAX TABS (25 centai už skrynutę) yra kai kanuolė prieš kitą amžiną žmogaus priešą—vidurių užkietėjimą—kuris žmogui pagamina daug rupesčių ir sunkių ligų.

Lietuviškų, Bulgariškų, Homeopatiškų ir kitokių vaistų tegalima gauti gerų pas —

F. URBONAS
151 METROPOLITAN AVE., BROOKLYN, N. Y.
Telephone Greenpoint 1411

"VIENYBĖS" PIKNIKAS ATSIBUS RUGSĖJO (SEPT.) 18 D., 1927 CLINTON PARKE MASPETH, N.Y.

Brooklyno ir Apylinkės Žinios

"Vienybės" Adresas: 193 Grand Street, Brooklyn, N. Y. Telefonas: Greenpoint 2427.

VISI PASIŽYMĖKIT RUGSĖJO 18-TĄ!

Tai "Vienybės" Pirmas Metinis Piknikas

Viena iš gražiausių "Vienybės" Bendrovės pramogų — tai Pirmas Metinis Piknikas — įvyksta Rugsėjo 18 d. Sekmadieny nuo 2 val. po pietų.

Mes tikimės, kad nei lietus, nei perkunijos, nei kuolais snigimas šios didelės pramogos ne išardys, kaip šįmet oro prajovai daugeliui organizacijų piknikus ir išvažiavimus išardė (iš ardė ir "Vienybės" išvažiavimą, nors dar ir buvo arti 2,000 žmonių pavakary susirinkę į Forest Hills)

Ši "Vienybės" pramoga bus naujoje_ Klasčiaus_ salėje_ ir Clinton Parke. Čionai vienose tik salėse telpa į 5,000 žmonių po pastogėmis, todel lietus nepakenks. Parkas irgi gražus.

Bus dailaus svietelio iš visų apylinkių. Todel jau iš anksto meldžiame Brooklyno ir apylinkės Lietuvius ir Lietuvaitės, pasižymėti sau tą dieną ant kalendoriaus.

Rugsėjo_ 18-ta:_ pasižymėk sau, pasakyk ir kitiems!

TIKISI PIRMADIENY — DARBO DIENOJ — BĖGIMO LAUKUOS

Šį Pirmadienį — Darbo Dienos (Labor Day) šventė. Geležkeliai nujaučia didelį bėgimą iš miesto į laukus, todel jau nuo Penktadienio pridėjo ant visų linijų daug ekstra traukinių.

AUKOS BETURČIAMS DRAPANOMIS

Gerb. Paulina Bičiunienė, iš Ozone Park, L. I., paaukavo porą gana gerų siutelių (kiek nešiotų), jau suaugantiems bernaičiams. Atsišaukusiems bus pasiųsta Lietuvon.

Varde Lietuvių Moterų Globos Draugijos, nuoširdus ačiu poniai Bičiunienei.

K. Širvydienė,
L. M. G. D-jos Pirm.

KLEMO SĖBRĄ BUCHLERĮ IŠTEISINO

Rabinas Buchleris, kuris buvo teisiamas už kreivą prisiegą ir draug su Lietuviu Klemu klastingą aukų rinkimą žydų ligoninei, tapo federaliame teisme išteisintas. Išteisinimui prisidėjo katalikų kunigas Cashin, kuris drauge su rabinu Buchleriu buvo dvasios reikalų aprupintojai Sing Sing kalėjime ir patvirtino, kad šis rabinas buvęs teisingo elgėsio.

Teismas surado, kad Klemo prisiųstas rabinui ir išmokėtas $300 čekis, buvo ne jų abiejų surinktų aukų pasidalinimas, bet Klemo mokestis bylos reikaluose rabinui, kuris sykiu yra ir advokatas.

MASKVOS SUŠAUKTA SKUBOTA KONFERENCIJA

Paliepimu iš Maskvos tapo skubinai sušaukta komunistų partijos penkta metinė konferencija Irving Plaza Hall, su 300 delegatų. Prezidiuman išrinkta vis pažįstami veidai: — Foster, Gitlow, Lovestone, Weinstone ir Beacht.

Apart šios konferencijos, dar įvykusi slapta konferencija Westchester priemiesty, kur lyderiai tikėjosi apkalbėsią slaptus reikalus be valdžios agentų.

Kas per skubotas reikalas Maskvai, dar nežinoma. Tik Maskvos filija Meksikoje prisiuntė telegramą, raginančią: vesti neatlaidžią kovą prieš Amerikos "imperializmą."

GRYŽTA DAUG "VIENYBĖS" EKSKURSANTŲ

Sulyg gautų žinių, laivas "Leviathan," kuris šį Pirmadienį, Rugsėjo 5 d. atplaukia iš Europos, atveža nemažai buvusių "Vienybės" Ekskursantų.

Tarpe kitų, atvyksta ir p-nia Kasperienė iš Maspetho.

Laivas priplauks prie Pier 86, stovinčio prie West 46th St. New Yorke. Norinti savo keleivius sutikti, privalo išsiimti Custom House tam tikrus pasus.

GAMTA SUMAIŠĖ IR ORO PRANAŠŲ PRAKTIKĄ

Liepos mėnesy New Yorke buvo Astrologų Gildijos suvažiavimas, kuriame buvo sulyg žvaigždžių nustatyta oro spėjimai visam Rugpjučio mėnesiui ir pavesta Gildijos pirmininkui, Sidney K. Bennett, spaudai padavinėti.

Praėjo Rugpjutis ir pasirodė, kad p. Bennett, iš 31 spėjimo, pataikė tiktai 6. Kiti visi suvylė jį patį, laikraščius ir publiką. Šito niekad pirmiaus neatsitikdavę.

Bennett nežino priežasties šitam fenomenui. Jis pareiškia tik, kad šįmet Rugpjutis buvęs šalčiausis ir šlapiausis, ant kiek jo rekordai siekią.

ŽEMĖS AKRAS PO PUSĘ CENTĄ

Bet nenusiminkit — tai ne šiandien, bet tai buvo 1650 metuose. Peržiurint senovybės rekordus Bayonne priemiesty, rasta, jogei tais metais Bayonnėje žemė buvo pardavinėjama po anglišką pusę peno vienas akras.

Vienas tos nuosavybės savininkų dar buvo žinomas iš kažkur atėjunas, tulas Petras Marcelis, pasimiręs Balandžio 1, 1770. Dabar ta nuosavybė yra verta $150,000,000!

DAR VIENAS IŠ LIETUVOS SVEČIAS — LEIT. CHODKEVIČIUS

Tarpe keleivių Lietuvių laive "Leviathan," atplaukiančiame šį Pirmadienį, mums rašo, esąs ir Leit. Jonas Chodkevičius, gana stambi Lietuvos armijoje figura. Jis čionai Amerikoje ketinąs praleisti atostogas pas savo gimines ir šiaip su Amerikos Lietuvių bukle apsipažinti.

IŠKELIAVO LIETUVON

Pereitą Antradienį, Rugpjučio 30 d. laivu "Lituania" iškeliavo Lietuvon, daug metų Amerikoje pagyvenęs, Brooklynietis p. Ignasius Verbickas su šeimyna: moteris Viktoria, sunum Albertu, dukterimis Angele ir Adele. Viską kelionei suruošė "Vienybės" laivakorčių skyrius.

TRYS ŽYDAI NUŽUDĖ KETVIRTĄ DEL INŠIURENSE.

Nepaprastai šiurpus įvykis nutiko pereitą Penktadienį, Gravesend Bay Brooklyne, kur iš nedidelio laivelio iškrito jaunas žydelis, Benny Goldstein, ir nuskendo. Bet dalykai greitai paaiškėjo kitokioje prasmėj.

Tula moteriškė, Mrs. Josephine Aletta, iš savo bungalės pavandenyje matė, kaip du jauni vyrukai greitai į pakraštį atsiyrė, palikę skęstantį Goldsteiną ir susitikę dar trečią vyrą, visi skubinai nuėjo.

Prokuroras Dodd šiandien jau turi suėmęs visus tuos tris vyrus, kurie pasirodė esą: — Joseph Lefkowitz, 42 metų, nuo 13 Clinton St.; Irving Rubinzahl, 20 metų, nuo 2074 Daly Av., Bronkse; ir Harry Greenberg, 18 metų, nuo 250 E. 3rd St.

Smulkmenos tokios: Lefkowitz pasamdė Rubinzahl ir Greenberg, kad nuskandintų Goldstein, kurį Lefkowitz buvo apdraudęs kompanijoje ant $140,000 pomirtinės. Už šitą "darbą" jis savo sėbrams apmokėjo $250.

Dar vėliaus paaiškėjo, kad nuskandintasis žydelis Goldstein buvo po kažkokia įtaka už jį vyresnio Lefkowitzo; abu buvo kompanijoje per keletą metų kažinkokiuose bizniuose, kurie tris kartus bankrutijo. Pagalios štai kas paaiškėjo: Lefkowitz apdraudė Goldsteino gyvastį keliose kompanijose ir pats už jį mokėjo. Prieš pereitą Penktadienį, jie buvo taip susitarę kompanijas prigauti: Goldsteinas turėjo ties Coney Island iš laivelio išvirsti, o Lefkowitz butų jį išgelbėjęs kitu laiveliu ir slapčiomis išgabenęs į Honolulu. Potam butų išsiieškoję pinigus ir pasidalinę.

Bet... Lefkowitzo pasamdytasis sėbras Goldsteiną nuskandino visai.

Dabar visi trys niekadėjai sėdi Raymond St. kalėjime be teisės užstato.

Nuskandintasis Goldstein, kaip Anglų laikraščiai rašo, esąs gimęs Birželio 5, 1905, Bobruiske, Minsko red., Lietuvoje (tai yra: Baltgudijoje).

MUSŲ ALBERTAS BUSH PLAUKIMO LENKTYNĖSE NELAIMĖJO

Kaip žinoma, garsiąsias plaukimo rungtynes Toronto, Kanadoje, laimėjo vokietukas duonkepis, Ernst Vierkoetter. Tai buvo 21 mylios lenktynės Ontario Ežere už $50,000 dovanų.

Musų tautietis, Albert Bush, laikraščiuose vėliaus jau nebuvo minėtas, ar jis stojo į rungtynes, ar jis pačiose rungtynėse su kitais 298 rungikais atsiliko ir iš rungtynių išstojo.

PO MIESTĄ PASIDAIRIUS

— ***Rugsėjo Pirma šalta ir lietum permirkus.*** Šį Ketvirtadienį iš nakties iki kitai nakčiai lijo, ir net sykiais perkunija griaudė, o ištisai buvo šalta! Nusiminė oro pranašai, kurie skelbė prasidėsiant gražią "bobų vasarą."

Penktadieny nusiblaivė, bet šaltokas vėjas paputė.

— ***Stebuklingas Policmanas.*** Scena: — 55th St. ant 5th Av. New Yorke. Policmanas Rosenberg sustabdo jam nuožvalgų vežimą ir klausia: "Ką čia veži?" "Bananus." Policmonas prieina, atidengia maišais apklotą vežimą ir visi bananai pavirsta į.... dvidešimts vieną bačką alaus! — Atlikęs tą permainymo stebuklą, policmanas nusigabeno policijon vežimą ir vežiką, tulą R. Schack iš Elmhurst, L. I.

— ***Pasauliniai Radio Fėrai*** prasidės Rugs. 18 d. Madison Square Garden. Juos atidarys gub. Smith speciale kalba.

— ***Žiemai prisiartinant*** pakilo anglies kaina. Burns Bros. skelbia imsiąs $14 už toną, ką pernai ėmė $13.75.

— ***Už raudoną vėliavą,*** kurią jis plavėsavo per Sacco-Vanzetti "peleninės" demonstraciją ties Union Square, gavo 10 dienų kalėjimo Placido Rodriguez, ateivis iš Argentinos. Jis gyvena Astoria, L. I. Iš amato — veiteris.

— ***Airiai tebesvaido*** judžių teatruose tometėmis ir kiaušiniais, kur tik rodoma Airius pajuokianti paveikslai: "The Callahans and the Murphys" bei "Irish Hearts." Iš New Jersey praneša, kad ten jų valdžia visai neįleis.

— ***Perskyrė ir deportuoja.*** Italionka Mrs. Cascio nuo 187 Bay 29th St. areštuota ir nugabenta deportavimui Italijon. Ji pora metų atkeliavo Amerikon dar budama mergina ir viršum kvotos; čia budama ištekėjo ir jau turi kudikį. Dabar ją atskiria nuo vyro ir deportuoja. Jos vyras yra daktaras ir kitą metą jau bus piliečiu. Jis tikisi dar atgausiąs pačią iš Ellis Island.

PRAMOGŲ KALENDORIUS

Piknikas D. L. K. Vytauto Draugystės atsibus Rugsėjo 3 dieną, Queens County Parke, Grand St. ir Garrison Ave., Maspeth, N. Y.

Rugs. 11, Clinton Parke įvyks 21-mas metinis Martyno Luterio D-jos piknikas.

Rugsėjo 11. SLA. 8-to Aps. išvažiavimas Forest Hills Parke

"Vienybės" Bendrovės Piknikas įvyks Rugsėjo 18 d. Nedėldieny, Naujam Klasčiaus Parke, Maspeth, N. Y.

Spalio 30 d. "Vienybės" Metinis Koncertas, Labor Lyceum Salėj.

UŽSISAKYKITE KALENDORIUS DABAR!

Biznieriai! — Dabar yra laikas užsisakyti kalendorius 1928 metams, nes galima dar gauti visų gražesnių kalendorių, kurių vėliau jau nėra, nes išsiparduoda. — "Vienybės" Agentas, **Petras Kaltavičius** (tel. Greenpoint 2427) su mielu noru jus atlankys ir parodys pavyzdžius. Patelefonuokite jam, arba parašykite atvirutę adresu: **193 Grand St., Brooklyn, N. Y.**

KARPENDERIS, daro visokius pataisymus namuose ir naujus stato, pentinu ir cimento (concrete) darbus atlieku. Kam reikalinga kreipkitės: *J. Simak, 58 Ten Eyck St., Brooklyn, N. Y. arba telefonu Stagg 4858.* (107)

REAL ESTATE

2 šeimynų ir kendžių štoras, 9 kambariai, parsiduoda su bizniu. Cash $5,000.

East 22nd St., Flatbush, 2 šeimynų namas, privatėj sekcijoj, kaina $11,500. Cash $1,000.

4 šeimynų muro namas su visais įtaisais ant 61st St. Tarpe 17 ir 18 Avenue. Rendų $2,280. Kaina $17,500. Cash $4,500.

Cypress Hills sekcijoj, 2 šeimynų namas, keli garadžiai lotas 55 per 200. Cash $8,000.

3 šeimynų muro namas, 17 kambarių, palei stotį. Kaina $14,700. Cash $4,000.

Kas nori gauti ar parduoti 2 mortgage prašau kreiptis pas mane, galės gauti nuo $4,000 iki $6,000.

3 šeimynų medinis namas, lotas 25 per 100. Renda metams $1764. Kaina $13,000. Palei Bushwick Av. 14 kambariai. Labai dideli ir šviesųs.

Richmond Hill, 1 šeimynos medinis namas, šviesųs kambariai. Driveway, palei stotį, visi įtaisai. Kaina prašo $7,000. Cash, kiek nori.

VL. ŠABUNAS
193 Grand St., Brooklyn, N. Y.

LIETUVIŲ MOKYKLOMS!

Iš Lietuvos gavome Damijonaičio [illegible] ***ir "Vaikų Darželis,"*** tai yra, rnakvedžiai vaikus mokinti lietuviškai nuo pat pradžios, ir truputį prasilavinusius. Vaikų Darželis — — 60c.

"VIENYBĖ"
193 Grand St., Brooklyn, N. Y.

GARSINKITĖS "VIENYBĖJE"

Tel. Stagg 4409

A. RADZEVIČIUS
GRABORIUS
(Undertaker)

416 Metropolitan Avenue
netoli Marcy Av., Brooklyn, N. Y.

Parsamdau Dailius Automobilius vestuvėms, krikštynoms ir kitokiems pokiliams

PAIEŠKOJIMAI

IEŠKAU Juozo Ežerskio, girdėjau gyveno Boston, Mass.: iš Lietuvos paeina iš Žemalės kaimo, Žemaitės parapijos. Meldžiu atsišaukti jį patį, ar kas žino apie jį pranešti šiuo antrašu: *Dominikas Eisminskas, 1611 Broadway, Indiana Harbor, Ind.*

IEŠKAU pusbrolio Jono Eisminskio, gyveno Brooklyn, N. Y.; paeina iš Lietuvos, Pagardės dvaro, Sėdos parapijos, Mažeikių apskrities. Atsišaukit pas: *Dominikas Eisminskas, 1611 Broadway, Indiana Harbor, Ind.*

PASIRENDAVOJIMUI

IŠSIRANDAVOJA 4 naujai išmalevoti, su elektra del mažos šeimynos, kambariai. Labai gražioj apylinkėj. $25.00 ant mėnesio rendos. Kreipkitės po nr. *51 Ten Eyck St., Brooklyn, N. Y.* (107

PARSIDUODA

PARSIDUODA 3 šeimynų, murinis namas, 14 kambarių, 2 maudynes, elektra, ant Kingsland Av. netoli Nassau Av. už namą prašo $9,000. Kreipkitės pas: *Knowles, 192 Broadway, Brooklyn, N. Y.* (106

PARSIDUODA restoranas geroj vietoj gerai biznis eina ir seniai įdirbtas. Priežastis pardavimo sužinosite ant vietos. Kreipkitės *Victor Watutat, 32 Grand Street, Brooklyn, N. Y.* (111)

Tel. Walker 4335

A. VALANTIEJUS
ir
J. BARTAŠIUS
Graboriai — Balsamuotojai

498 Washington Street
New York, N. Y.

4 Lexington Avenue,
arti Grand Ave., Maspeth, L. I., N. Y.
Telephone: Newtown 4464

Tel. Greenpoint 4428

Dr. John Waluk

Valandos:
nuo 8 iki 10 iš ryto
nuo 1 iki 2 po pietų
nuo 6 iki 8 vakare

Nedėliomis pagal susitarimą

161 North 6th Street
Brooklyn, N. Y.

Tel. Mansfield 9319

Dr. Ed. W. Zukauskas
1114 Foster Av.
Brooklyn, N. Y.

Valandos:
1—2 P. M.
6—8 P. M.
Nedėliom pagal sutartį

Kaip privažiuoti: Franklin Av. karu persimainyt ant Park Circle ant Smith St. karo. Važinojant Brighton Beach Linija išeškit ant Newkirk Avenue

Tel. 0595 Greenpoint.

DAKTARAS

J. S. Misevičius

Office Hours:
8-10 A. M.
12-2 P. M.
6-8 P. M.

270 Berry St., B'klyn.

Phone Juniper 7378.

Angell Beliauskas
Laisniuotas Graborius
Pranešimas Visuomenei:
Kas su Angell Bieliausku biznį darysit, tai niekados nesigraudinsit. Aš parengiu su naujausios mados parengimais; duodu viską, kas tik reikalinga del šermenų. Per mane gali pasikavot tik už $150.00. Ateikite ir persitikrinkite. Tai tada pamatysite ir kitiems pasakysite. Manau, kad busite užganėdinti su mano patarnavimu.
61-52 Grand Street
Maspeth, N. Y.

NUPIGINTOS KAINOS

Parduodu LAIKRODŽIUS, LAIKRODĖLIUS, ŽIEDUS ir visokius AUKSORIŠKUS daiktus LABAI NUPIGINTOMS KAINOMIS. Taippat taisau laikrodžius ir žiedus. Nepraleiskite šios progos, atsilankykite ir pigiai pasipirkite reikalingų daiktų. Jusų visų žinomas draugas —

LOUIS ŽUKAS
127-17 LIBERTY AVE., RICHMOND HILL, L.I., N.Y.

BUČERNĖ
HUMBOLDT PROVISION CO., INC.
248-250 Humboldt St. (tarpe Stagg ir Ten Eyck St.)
Brooklyn, N. Y. (Tel. Stagg 4030)
DIDELIAUSIAME PASIRINKIME
PIRMOS KLESOS MĖSŲ

Jautienos, Avienos, Kiaulienos, Jaunų Paršiukų ir Įvairios Paukštienos. — Taippat Rukytų Mėsų. Geriausių Dešrų, Kumpių ir Skilandžių

Kaip vietiniai, taip ir iš apylinkių, esate širdingai kviečiami atsilankyti į musų moderišką mėsinyčią-bučernę ir persitikrinti mėsų gerumu ir bučernės švarumu.

Antanas Mikalauskas · ir Bronius Garilauskas
(Savininkai)

SENIAUSIA LIETUVIŠKA APTIEKA

Sveikata Brangiausis Žmogaus Turtas

Visokiuose atsitikimuose visados kreipkitės į mano LIETUVIŠKĄ APTIEKĄ, nes čia gausite tikrus pasekmingus vaistus nuo visokių ligų. Taipat užlaikau LIETUVOS ĮVAIRIAUSIŲ ŽOLIŲ ŠAKNŲ, kurių kitose Amerikos aptiekose negalima gauti. Atsikreipkite ypatiškai arba laišku:

PETRAS KUNDROTA
APTIEKORIUS
229 BEDFORD AVE., BROOKLYN, N. Y.
Kampas North 4th Street.
Telį Greenpoint: 2017, 2360, 3514.

ATYDA!

Charlie ir Joe, kurie dirbdavo del — Tabak, nori paskelbti savo draugams, kad mes atidarome ant —

298 GRAND ST.
TARPE HAVEMEYER ir ROEBLING STS.

pirmos rųšies mėsinyčią (bučernę), kur parduosime visokios šviežios ir rukytos mėsos po pigiausiom kainom. Didysis atidarymas įvyks *Šeštadienio vakare, Rugsėjo (Sept.) 3, 1927 m.* Gražios dovanos bus duodamos ant atidarymo vakaro. (Pastaba: žmonės iš Maspetho ir iš kitų vietų kada pasitaikys buti ant Havemeyer St., užeikite ir sučėdykite pinigų).

— CHARLIE ir JOE.

Telefonas: Stagg 9105

DR. A. PETRIKA
LIETUVIS DENTISTAS
X-Spindulių Diagnoza
221 SOUTH 4th STREET
BROOKLYN, N. Y.
Priešais "Bridge Plaza"
Valandos: 10—12 prieš piet
2—8 po piet.
Penktadieniais ir Sekmadieniais tik sulyg sutarties

Nac. apsaugos archyvo saugykla