"Vienybė" Yra
SENIAUSIAS AMERIKOS
LIETUVIŲ LAIKRAŠTIS
Visi "Vienybę" Myli.

VIENYBĖ

LITHUANIAN TRI-WEEKLY

"Vienybės" Kaina
AMERIKOJE - - $4.00
LIETUVOJE - - $5.00
Pavienis Numeris 4c.

NO. 108 | Ketvirtadienis, RUGS. (SEPT.) 6 d., 1927, Brooklyn, N. Y. | METAI XLI

(Telephone: 2427 Greenpoint) | Entered As Second Class Matter October 23, 1907. At The Post Office at Brooklyn, N. Y., Under the Act of March 3rd, 1879 | (Telephone: 2427 Greenpoint)

NAUJAUSI TELEGRAMAI

New Yorkas. Tulas žydas, Charles Bernstein iš Baltimorės, atvyko čionai ir įėjęs advokatų ofisan, sušaudė mirtinai tris firmos narius: Chas. Herškovitz, Victor Steinberg ir Henry Cohen. Šovėjas turėjęs piktumą, kad šie advokatai jam bylą susukę.

Kalkuta. Amerikonai lakūnai Brock ir Schlee jau pasiekė čionai ir iš čia išlėks į Burmą, Indijose, savo kelionėje aplink pasaulį. Viso labo jie jau nulėkė 8,030 mylių, ore išbuvo 88 valandas, ir turi dar lėkti iki Amerikos 13,892 mylių.

La Paz. Bolivia respublikos parliamente iškelta aikštėn Maskvos suokalbis, vesti suirutes Pietų Amerikose. Perskaityta dokumentai pasirašyti Maskvoje Bucharino ir Zalkindo. Su tuo sykiu padaryta visoje Bolivijoje daugybė komunistų areštų ir suimta daug sproginių.

Leeds. Anglijoje einąs mokslininkų suvažiavimas iškėlė daug naujų teorijų. Tų tarpe Sir Oliver Lodge pareiškė vieną, jeigu pasaulis kada bandysiąs išeiti iš tvarkos, tai žmogaus mokslas jau busiąs tiek pašokęs, kad prie to nebedaleisiąs.

Detroit. Chemijos pionierius Crossley paskelbė spaudoje apie vieną jaunikaitį iš numirusių prikeltą. Jis sako, kad ateityje iš "numirusių prikėlimas" busiąs jau nebe stebuklas, nes tas galima busią padaryti su pagelba chemijos.

New Yorkas. Žydų veikėjas Marshall užginčijo advokatui Steuer, buk žydų fondai buvę pačių žydų agentų Europoje išvogti. Faktas vienok esąs, kad nuo kiekvieno dolario pražuvę 40 centų pereinant per Lenkijos bankus.

Chicago. Kumštininkų čampionas Tunney, besilavindamas ateinančioms kumštynėms su Dempsey, tapo jo prielaidinio Wigginso sunkiai sužeistas: jam tapo giliai prakirsta kakta.

Paris. Francijos valdžia garantavo pilną tvarką prieš raudonųjų pasikėsinimus, sugadinti Amerikos Legionierių seimą ir Francų tautinę šventę Rugsėjo 19 d. Yra prisibaimijama komunistų ir anarchistų. Socialistai nutarę tik taip sau nešvęsti, bet nekenkti.

Tyler, Teksas. Išsivysto skandalinga byla su areštavimu turtingo farmerio, Cain Andersono, kuris savo farmoje dar užlaikęs vergiją ir plakęs nuogus juodukus darbininkus, jų tarpe ir vieną moterį.

AMERIKOS "OLD GLORY" PAGALIOS IŠLĖKĖ ROMON 4000 MYLIŲ KELIO

LENKIJA PASIULO TAUTŲ SĄJUNGOJE SAVO SIENŲ APSAUGOJIMUI PLANĄ

Ungarijoje Eina Masiniai Komunistų Maskvos Agentų Areštai

ST. JOHNS, N. F., Rugsėjo 6 d. — Iš Amerikos nuo Old Orchard Beach, Me., šiandien pakilęs garsus ir ilgai rengtas Amerikos monoplanas, Fokkerio systemos — "Old Glory" (Senovės Garbė), jau perlėkė Naują Škotiją per Newfoundlandą. Keliauja trys žmonės: styrininkas Bertaud, navigatorius Hill ir keleivis Payne iš New Yorko. Jie daro 100 mylių į valandą ir 4,000 mylių kelią į Romą nori padaryt be sustojimo. Visu keliu prie monoplano sujungta bevieliai ir 30 laivų per Atlantį į abi pusi turės susisiekimus.

Rugsėjo 7 d. pusdieniu laikraščiai pranešė kad "Old Glory" pradėjo šauktis pagelbos per SOS, ir kad keturi laivai skubinasi gelbėti, kur tai apie 800 mylių nuo Amerikos krašto.

GENEVA, Rugs. 6 d. — Tautų Sąjungos seimelio posėdyje Lenkijos atstovas įnešė pasiulymą sudaryti tokį pat "Locarno paktą" Rytuose, kaip buvo padaryta centralėje Europoje, kur buvo Vokietija apžabota. Šitas Lenkijos pasiulymas tuojaus buvo suprastas, kad ji nori įsistiprinti dabar gautose Silezijos, Galicijos ir Vilnijos žemėse. Vokietija tuojaus pareiškė stačiai, kad tokiam planui nė viena Vokiečių partija nepritarsianti. Bet svarbiausiu to plano priešu išėjo Anglijos atstovas Chamberlain, kuris kalbėdamas prieš Lenkų planą, patarė jiems neieškoti daugiau apsaugų, nes jie tuo budu "susilpninsią ir pirmiaus gautas Lenkijos sienų garantijas."

Rodos, kad šis Lenkų skymas nusmuks Tautų Sąjungoje.

BUDAPEŠTAS, Rugs. 6 d. — Virš 250 komunistų agitatorių areštuota bėgiu šios savaitės, pradėtame Ungarijos vajuje apvalyti valstybę nuo pavojingos propagandos. Suimtųjų skaičiuje rasta Rusijos piliečių. Susekta, jog pastaruoju laiku Maskvos pinigais buvo vedama propaganda Ungarijos fabrikuose.

Pilsudskio Altorius Pradeda Blukti

Varšuva, VIII-20 (Elta) "Gazeta Warszawska Poranna" žiniomis, legioninkų suvažiavimas Kališe nepavykęs. Iškilmėse tedalyvavę tik apie 30 žmonių. Pats Pilsudskis, užuot atvažiavęs Sekmadienį, kaip buvo skelbta, netikėtai atvažiavo Šeštadienį vakare, tad ir jokio sutikimo nebuvo.

Pilsudskio apsaugai į Kališą buvo sutraukta 400 žmonių aplinkinių miestų policijos, 120 slaptosios policijos agentų, o iš Varšuvos atvykęs eskadronas raitosios policijos. Neatsižvelgiant į tokią gerą apsaugą, Pilsudskis paminklo atidengime nedalyvavo ir pasiuntė tik savo atstovą.

Venecija. Keliaująs po Europą, New Yorko burmistras Walker, iš Airijos atvyko čionai ir tapo Italijos valdžių iškilmingai priimtas. Tikrenybėje, jam teikiama lyg kokiam monarchui pagarba. Čia jis, Sekmadieny, išklausęs mišių, davinėjo fašistams savo autografus.

Odenburg, Ungarija. Darbininkai žemę kasdami surado senoviškas Romėnų kapines. Spėjama, kad čionai bus Hunnų kapai. Bandoma busią surasti baisuolio Attilos karstas, kuris buvo trigubas: geležies, sidabro ir aukso.

Sovietus Blaško Perskyrų Epidemija

Leningradas. "Krasnaja Gazeta" išspausdino išgąstingą statistiką apie Rusijoje išsiplėtojusią perskyrų epidemiją. Pasirodo, kad per penkis mėnesius Leningrade buvo 9,681 apsivedimų, o 7,255 perskyrų. Gi pereitu metu buvo 8,472 apsivedimų, o perskyrų vos 2,126. Todel pasidaugino keturgubai. Taip einant, manoma ateity bus ant vienų vedybų, vienos perskyros, — arba, faktinai, jokių vedybų nebus.

Nuo Leningrado neatsilieką ir kiti stambesni centrai. Valstybei susidaranti labai sunki problema apie vaikų auklėjimą.

Pan-Germanų Lyga Reikalauja Užgniaužti Raudonuosius

Halberstadt, Vokietija, Rugs. 5 d. — Čionai laikanti savo suvažiavimą Vis-Vokiečių (Pan-Germanų) Lyga, priėmė rezoliucijas, reikalaujančias uždaryti Vokietijoje komunistų partiją ir jų laikraščius. Lyga atstovauja pačius karštuosius nacionalistus.

Lyga remia savo reikalavimus tuomi, kad raudonųjų demonstracijos visose šalyse del Sacco-Vanzetti, kaip ir Viennos sukilimas Liepos mėn. aiškiai įrodą, jog yra organizuotas planas sugriauti esamą tvarką ir sukaupti turtus gaujos vadų rankose.

Papildomos Žinios Apie Dr. Brundzos Nukovimą

Kaunas. Kaip iš Palangos buvo pranešta, p. Romanas sėdėjo savo sodely prie gatvės. Gatve ėjo dr. Brundza ir dr. Blažys. Praeinant p. Romanas šovė, taikydamas Brundzai į koją. Dr. Brundza atsigręžė ir sučiupo už rankos p. Romaną, ir išmušė jam iš rankos revolverį. Taip jie susikibę stumdėsi kokią pusę minutės.

Po to Romanas, kita ranka išsitraukęs kitą revolverį, pradėjo šaudyti. Brundza peršautas pabėgo ir, Romano tarnaitės pasakojimu, Romanas dar kartą šovęs į dr. Brundzą. Vailokaičio vilos kieme, dr. Brundza pargriuvęs ir jau mažai bebuvo gyvybės žymių. Nešamas sanatorijon, pakelyje mirė. Romanas, gryždamas nuo vartelių, užtaisinėjo revolverį, bet tarnaitė iš jo revolverį atėmė ir Romanas įėjo į butą be revolverio.

Įėjęs į butą, Romanas taip pasakęs: "Žmones už dešimtį litų sodina kalėjiman, o jis man gyvenimą suardė ir aš jį pašoviau." Jis norėjo skambinti policijai, pranešti atsitikimą, bet kiti jį sudraudė. Netrukus atėjo policija ir pranešė, kad Brundza mirė. Romanas iš pradžių netikėjo, paskui nustebo ir nusiminė.

Nuovadoje iki 6 val. galima buvo su p. Romanu pasimatyti, bet niekas jo nelankė. Po 6 val. jį išvežė Kretingon. Tardė Kretingos teismo tardytojas. Romanas prisipažino nušovęs dr. Brundzą šeimyninio gyvenimo motyvais. Konstatuota, kad vienas Romano revolveris buvo 6 kalibro, kitas — 7. Mažasis revolveris užsikirtęs, iš didžiojo iššauta 6-7 kartai. Trys šuviai pataikyti į dr. Brundzą; 2 šuviai pataikyti į dešinę koją, o 1 — pagal pečius. Romanas dabar laikomas Kretingoje kalėjime.

Mirė Milionierius Teatrininkas Loew

Glen Cove, L. I. Čionai savo vasarnamy pasimirė Marcus Loew, garsus "filmų karalius," galva Goldwyn-Mayer Pictures Corporation. Jis buvo pastaruoju laiku savininkas virš 400 judžių teatrų Amerikoje ir prigyvenęs apie $150,000,000 turto. Be to dar, jo gyvastis yra apdrausta ant $5,000,000.

Marcus Loew gimė Geg. 7, 1870, New Yorke. Dar nuo 6 metų amžiaus pardavinėjo gatvėse laikraščius ir augo skurdę East Side žydijoje.

"Mirusi Laiškai" ir Su Jais Turtai

Washington. Paštų generalė vyriausybė įspėja piliečius, kad atydžiau rašytų antrašus, o kas nemoka, kad paduotų kitiems parašyti. Pereitu metu del netinkamų antrašų iš visos Amerikos buvę persiųsta Washingtonan, į "mirusių laiškų" ofisą, viso labo 25,000,000 laiškų, kuriuose buvo rasta apie 1,000,000 brangių įdėstinių, podraug ir pinigų, viso labo vertės $5,317,000. Iš tų tik $40,000 savininkų besuieškota, o kitas viskas pereina valdžios iždan už dyką.

Šaliapinui Vakaras Vertas $6,250

Londonas. Garsus Rusų basso Šaliapinas čionai vaidins du vakaru, Spalio 11 ir 13. Bus choras iš 1,000 asmenų ir symfonijos orkestra. Šiam artistui suderėta po $6,250 už vakarą, augščiausiai kada kam nors artistų Anglijoje mokėta.

Žydų Pašalpos Fondas Išvogtas

New Yorkas. Tik ką sugryžęs iš Šveicarijos, kur dalyvavo tautų mažumų kongrese, advokatas Max Steuer, praneša sužinojęs, jogei iš Amerikoje rinktų pinigų į žydų šelpimo fondus pirm 1925 m., labai didelė dalis tapusi išvogta jau pasiekus pinigams Europą. Tuo darbu pasitriusę Amerikos žydų tenai pastatyti šelpimo agentai. Rods busią užvesta tyrinėjimai, bet pinigų nebemanoma atgauti, — nes daugelis agentų "susišelpė" ir visai dingo.

"Sausųjų" Tyronas Wheeler Pasimirė

Battle Creek, Mich. Pabuvęs tris dienas atvežtas sanatorijon, pasimirė Wayne B. Wheeler, generalis Amerikos Anti-Saliunų Lygos patarėjas. Jis buvo gimęs Lapkr. 10, 1869, Brookfield, O., savo tėvo farmoje ir veik visą gyvenimą fanatingai kovojo už įvedimą prohibicijos, kaip ir pirm jo nesenai pasimiręs Wm. J. Bryan.

Sovietai Atsiprašė Franciją Už Rakovskio Parašą

Paris. Sovietų valdžia formaliai atsiprašė Francijos už savo atstovą Rakovskį, kuris buvo pasirašęs ant memorandumo, šaukiančio proletarus griauti savo valdžias, taigi ir Francijos. Pats Rakovskis irgi pasiaiškino atkartotinai, kad jis ne manęs apie reikalą išgriauti valdžią Francijos, bet kitų šalių.

Francija tuo pasitenkino ir Rakovskio nebevarys laukan.

Gražuolių Čampionei 80 Kandidačių

Atlantic City, N. J. Rugs. 4 d. čionai prasideda visa savaitė "Gražuolių Rungtynių Šventės," kurioje bus išrinkta gražiausi Amerikoje mergaitė — "Miss America." Iš visų kraštų jau suvažiavo 80 kandidačių, kurios pirmiaus buvo atskirose valstijose išrinktos, kaipo gražiausios.

Ateinantį Penktadienį įvyks galutina paroda, kurioje ves gražuoles maudomuose siutuose, važiuodamas karietoje "Karalius Neptunas," šįmet juomi išrinktas aktorius Eddie Dowling.

Žmogvagiai Pavogė Mokytoją del Biznio

Corning, N. Y. Dar Rugp. 30 d. prapuolė čionai pas savo dėdę Johnstoną apsilankiusi mokytoja, p-lė Geanie McClure. Šiomis dienomis žmogvagiai parašė dėdei raginantį laišką, kad pasiskubintų savo giminaitę išpirkti, nes jiems labai reikią pinigų, o merginos tai visai nereikią. Juo ilgiau dėdė neišpirksiąs, tuo brangesnė busianti kaina.

Žinios iš Lietuvos

KOMUNISTŲ TEISMAS

Kaunas. Rugp. 18 d. prie 5 pėst. pulko įvyko karo lauko teismas, kuriame buvo kaltinami 7 asmens del komunistinės literaturos kariumenėje ir visuomenės tarpe platinimo. Teismas nusprendė: Antaną Ruminavičių, 20 metų amžiaus nubausti mirtimi, Stasį Mackevičių, 4 metais sunkiųjų darbų kalėjimo, Mečį Geižauską 20 m. s. d. kalėjimo, Valerijoną Vaičiuną 20 m. s. d. k., Petrą Griedalą 15 m. s. d. k., Vincą Pušinaitį 20 m. s. d. k., Stasys Obuolinis išteisintas. Ruminavičius padavė R. Prezidentui malonės prašymą.

EKSPEDICIJA NEVĖŽIUI TIRTI

Rugpjučio 18 d. išvyko Nevėžiui tirti ekspedicija. Technikas K. Rimkus ir praktikantas R. Baubłys plauks visa Nevėžio upe nuo jos versmių iki žiočių, aprašinėdami upę, matuodami jos ir įtakų vandens gelmes, tikrindami vandens malunus ir fotografuodami upės ir jos pakraščių reginius. Ekspedicijos valtis — vad. "baidarka" — sudedamoji guminė, pažymėta H. P. I ir susisiekimo ministerijos ženklu.

PABĖGIŲ EKONOMIJA

Gelžkelių valdyboje rupinamasi sutvarkyti pabėgių vartojimą taip, kad jis kiek galint ilgiau laikytų. Iki šiol pabėgis išbuvęs po bėgiais dešimtį su viršum metų, atsileisdavo iš varžtų ir buvo laikomas nebetinkamu. Jį pakeisdavo nauju. Dabar projektuojama dėti mirkytus kylius, kada varžtai skylėse nesilaiko. Kyliais senos pabėgės vėl bus sutvirtintos ir dar galės keleris metus laikyti. Tuo budu butų sutaupyta daugiau pabėgiams medžiagos.

ATLEIDŽIAMI IŠ TARNYBOS NEIŠLAIKĘ LIETUVIŲ KALBOS EGZAMINŲ

Egzaminų komisija prie gelžkelių valdybos iškvotusi 90 valdininkų iš Lietuvių kalbos visą medžiagą pristatė ministerijos valdytojui. Ministerijos valdytojo parėdymu, neišlaikiusieji egzaminų iš Lietuvių kalbos, atleidžiami iš tarnybos nuo šio mėnesio 20 d. Neišlaikiusių yra 84 asmens.

KAUNO MIESTO STATYBA 1927 M.

Iki rugpjučio 1 d. pastatyta muro gyvenamų namų 63, negyvenamų 10, medinių namų -- 113, ir negyvenamų — 76. Išduota leidimų kapitaliniam remontui: mediniams ir muriniams po 17 leidimų statyti namus viešai naudotis — 4 ir namų įmonėms įsteigti — 10.

SUĖMĖ DOLARIŲ PADIRBINĖTOJĄ

Kriminalinė policija susekė vienam Biržų apskr. kaime dolarių padirbinėtoją, latvį Joną Zvaigznę. Jis nelegaliai atvykęs Lietuvon, pradėjo padirbinėti dolarius. Padirbinėjo tikruosius, pav., vieno dolario skaitmenį keitė į "10" arba net į "50". Paskui juos platino trys jo bendrai. Visi kaltinamieji suimti.

RASTA NERY PILIES MURAI

Nesenai Nery, ties Kaunu rasta akmeninė tvora, kuri eina Neries dugnu skersai upę. Busią tai Kauno pilies pamatų likučiai. Bet klausimas, kurios pilies? Ar senosios Kauno pilies, kurios griuvėsiai dar tebeviršum, ar buvusios prieš 500 su viršum metų Marienverderio pilies, kuri buvusi anuomet vienoje Neries saloje. Apie tokios pilies buvimą tvirtina užsilikę senovės dokumentai. Marienverderio pilis, kaip rodo tie dokumentai, buvusi pastatyta 1384 m., bet ji vėliau sunaikinta; šiandien jau nebematyti ir jokios salos Neryje, kurią mini senovės raštai.

KARO TEISMAS LENKŲ ŠNIPUS NUTEISĖ MIRTI

Rugpjučio 12 d., prie 5 pėst. pulko karo teismas nagrinėjo bylą 6 asmenų, kaltinamų šnipinėjimu lenkų naudai. Teismas, išnagrinėjęs nusikalstamą medžiagą, nusprendė nubausti mirtimi: Arlauską, Aleksą; Greško ir Bieliauską. Leokadija Przyjemskaitė nuteista 4 met. sunk. darbų kalėjimu, kiti du: Jonas Fricas ir Barbora Radatavičienė išteisinti.

Nuteistieji mirti įteikė Respublikos Prezidentui malonės prašymą. Šimkauskui ir Bieliauskui Resp. Prez. mirties bausmę pakeitė po 20 metų sunkiųjų darbų kalėjimu kiekvienam, o Greško prašymas atmestas. Teismo sprendimas įvykdytas rugpjučio 15 d.

VISIEMS DOVANAI

Puiki Proga Įsigyti Brangią Dovaną Dykai

"VIENYBĖS" Bendrovė leidžia LABAI ŽINGEIDŲ ALMANAKĄ-METRAŠTĮ 1928 Metams. METRAŠTY bus žingeidžiausios pasaulinės žinios-statistikos, taipat ir iš Lietuvos ir Amerikos Lietuvių gyvenimo žinios. Kiekvienas, kuris užsirašys metams "Vienybę" Amerikoje arba užrašys saviškiams Lietuvon, arba kuris atsinaujins "Vienybę" ant metų, TIEMS VISIEMS BUS PRISIŲSTAS METRAŠTIS DOVANAI. "Vienybė" metams Amerikoje $4.00, Lietuvoje $5.00. Siųsdami prenumeratą adresuokite:

"VIENYBĖ"
193 Grand Street, Brooklyn, New York

Įsteigtas 1886
VIENYBĖ
TRIS-KART SAVAITĖJE
Leidžiamas
Antradieniais, Ketvirtadieniais
ir Šeštadieniais
Brooklyn'e, N. Y.
METINĖ PRENUMERATA:
Suvienytose Valstijose — $4.00
Kanadoje — — — — $4.50
Lietuvoje ir kitur — — $5.00
Apie skelbimus klauskit laiškais:
Adresas:
Vienybė Publishing Co.
193 Grand Street
Brooklyn, N. Y.

Established 1886
VIENYBĖ
LITHUANIAN TRI-WEEKLY
Published
Tuesdays, Thursdays
and Saturdays
at Brooklyn, N. Y
SUBSCRIPTION RATES:
In United States — — $4.00
Canada — — — — — $4.50
Other Countries — — $5.00
Advertising Rates on Application
Address:
Vienybė Publishing Co.
193 Grand Street
Brooklyn, N. Y.

Redakcijos Straipsniai

GYVOS IŠ LIETUVOS ŽINIOS

Dar pavasario metu, rengianties musų ekskursijoms Lietuvon, jau esame rašę ir pareiškę vilties, kad šitos Amerikiečių ekskursijos turės visokeriopos naudos. Pirmiausiai keliems tukstančiams apsilankiusių savo gimtame krašte vientaučių, taip sakant, "sušils širdis" ir atsigaivins tautiniai jausmai. Toliaus, keletas desėtkų tukstančių dolarių bus į Lietuvą tiesioginai, o ne per kokių kolektorių rankas, nuvežta ir musų šalis ant tiek padaryta turtingesnė. Ant galo, visi gryžusieji parvežš gyvas žinias apie musu visu mylimą Tėvynę.

Tas viskas tikrenybėje ir yra, kaip tą patį pasakoja dabar gryžtantieji musų ekskursantai. Visi jie užganėdinti, kad savo Tėvynę aplankė. Tuli sako: "dabar jau galėčiau ir mirti, nes dar gyvas budamas pamačiau savo prigimtą šalį, savo mylimuosius žmones; su jaisiais pasidalinome tuo visu, ką per daugelį metų toli vieni nuo kitų pergyvenome ir tuo visu, ko mes savo ateičiai trokštame."

Vienas dalykas labai metasi į akis, kad kiekvienas sutiktas ekskursantas, tuojaus žymus, jog Lietuvoje yra buvęs ir kitokių jausmų jau yra įkvėptas. Jis atrodo, kažkaip rimtesnis, vilties į gyvenimą pilnesnis, abelnai Lietuvių reikalams prielankesnis ir kaipo tautietis, malonesnis.

Ar reikia dar pridurti, kad visi iš Lietuvos grįžtantieji parsivežė skaisčių vilčių į Lietuvos ateitį. Tiesa, kad jie sako matę Lietuvos kaimuose nemažai skurdo; bet jie matę ir linksmų bei džiuginančių pusių; kad Lietuviai esą pasiryžę savo neprigulmybę atlaikyti; kad Vilniaus atgavimo sielonė esanti kiauriai Lietuvą ir iki kaulų smagenų į musų brolius persisunkusi; kad jaunuomenė tenai griebiasi mokslo ir apšviestunijos skaičius didėja; kad iš valdžios garuoja rusiški, lenkiški ir kitokiatautiški gaivalai, bet to vietą užima grynai lietuviški.

Ant galo, parvažiuojanti iš Lietuvos ekskursantai niekur nematę tų "fašizmo krokodilių," del kurių tuli pas mus Amerikoje, vieni jau išėjo iš proto, kiti dar vaikščioja palaidi, bet netoli nuo geltonųjų sienų...

Kasmetinis apsimainymas ekskursijų iš Amerikos Lietuvon ir iš Lietuvos čionai apsilankymas šviesesnių inteligentų, yra neišpasakytos svarbos reiškinys mums, šiuo ištautėjimo momentu.

KO TURĖTŲ LIETUVĄ PAMOKINT ROMANO NUŽUDYMAS D-RO BRUNDZOS?

Pereitame "Vienybės" n-ry paduota žinia apie Palangoje įvykusią tragediją, pasirodė esanti teisinga: dabar tą žinią jau atkartojo visi Lietuvos laikraščiai. Jie aprašė tik nuogą atsitikimą, bet dar nedarė išvadų. O reikėtų padaryti ir išvados.

Žinoma, nereikėtų nusidurti su visišku nukaltinimu Romano, kuris dabar pasodintas ant žmogžudžių suolo. Užmuštasis Dr. Brundza turėjo atsiimti ir savo dalį kaltybės, jei sugriovė kito žmogaus šeimyninį gyvenimą. Vienok šitokių atsitikimų kaltininkė yra daugiausiai pati socialinė santvarka.

Amerikoje ir kituose liberalinguose kraštuose šeimynos gyvenimas kitaip patvarkomas, ir tenai del šito užmušysčių daug mažiau. Tenai, jei vyras su žmona savo gyvenime, vietoje rojaus, sukurė pragarą, tai yra išeiga — **perskyra**. Lietuvoje to nėra, nes katalikų viešpataujanti religija perskyrų dogmatiškai nepripažįsta. Nepataikėt vedybose — gyvenkite nors viens kito neapsikęsdami, kaip kruvini.

Pakol Lietuva tebėra jaunutė respublika, reikėtų šeimyninio gyvenimo vėžys išpjauti iš pačių valstybės įstatymų: reikia valstybė nuo religijos kuoveikiausiai atskirti ir civilės vedybos, kaip ir perskyros įvesti. Nereikia bijotis "palaidumo." Ši gadynė prie to visas šalis veda. Geriaus verčiasi šalis teikianti savo piliečiams liberalį gyvenimą, negu fanatiškai suvaržytą kalėjimą.

NEUŽKABINK "CALLAHAN IR MURPHY!"...

New Yorke keliose vietose Airiai sukėlė judžių teatruose skandalą prieš rodymą filmų melodramos "The Callahans and the Murphys;" šį veikalą Airiai mena sau už įžeidimą; nes iš tikro, yra gana aitriai pajuokiama Airių silpnybės.

Bet savo prigimtų psychologinių tautos silpnybių turi kiekviena tauta. Jos išjuokti, tai reikėtų sukelti 62 naminius karus tokioje šaly, kaip Amerika, kur gyvena 62 tautų "mažumos" (del kurių net Lietuvoje kiti lipa ant sienų ir vedžiojasi už krutų, kad tik jos nebutų įžeistos!) Todel pajuokimas Airių šiose judėse, žingsnis buvo nevykęs, nežiurint, kas jį sugalvojo — ar tai buvo žydai (kaip Airiai sako), ar tai buvo šiaip kokis mėgėjas Airius paerzinti.

Šiuo žvilgsniu įbudingas yra Airių stamantrumas. Jie savo tautos išjuokti neduoda, kaip nedavė žydai Fordui save įkriminuoti. Anandien Yonkerse, viename teatre vos tik prasidėjo eiti ekrana šis judžių paveikslas, tuojaus pasigirdo švilpukas ir po šito signalo, iš 1,500 žiurovų skaičiaus ėmė lėkti į ekraną bonkutės su rašalu, bonkutės su ammonia, akmenys ir kitoki strepėkai. Pakilo riksmas, alasas — šuldu buldu — kaip per gerą jomarką. Vertės $400 ekrana buvo sunaikinta į čiunkus. Penki policmanai vos riaušes nutildė ir triukšmadarius areštavo.

Bet magistratas, areštuotuosius pateisino, o pačius filmos savininkus pakaltino, už kurstymą publikos. Pasirodė, kad Airiai sutvėrė "Amerikos Sargybos Komitetą," kuris nedaleisiąs niekur šio paveikslo rodyti. O komiteto atstovas Kelly pareiškė laikraščiuose publikai ir valdžiai sekamai:

"Ar jųs esate ant tiek kvaili, jog galėtumėt manyti, kad jųs galite sutremti Airio protesto balsą su pagalba valkatų ir policijos buožių, jeigu Anglija per šimtmečius negalėjo užsmaugti Airiams troškimą laisvės."

Toks pas Airius savo tautybės gerbimas labai sektinas, nors kad ir negalima butų pritarti jų perdaug karštai mobilizacijai prieš nekaltai bėgantį ekrana paveikslą — "Callahan ir Murphy."

PERŽVALGA

Ir Lietuvos Katalikai Blykstelės

"Žvaigždė" (mėnesinis Š.Š. Jėzaus širdies laikraštis) praneša, kad Kaune buvusiame Lietuvos Katalikų Kongrese, Liepos 2, tapę nutarta ir Lietuvoje pradėti ruošti didžiuosius Eucharistinius Kongresus, kaip kad pernai buvo Chicagoje. Prie to "Ž." priduria: "Reikia tikėtis, kad nuo šiol visi Lietuvos katalikai pradės labiau atsibusti ir gyviau imsis, ypač ruošdami Eucharistinius Kongresus Lietuvoje, gaivinti musų šalelę, skleisdami joje Kristaus Karalystę."

Ligšiolei mat Lietuvoje skleista ne Kristaus karalystė. Tas gryna tiesa!

—o—

Agentų Išnaudojimas

Rašo "Dirvon" iš Shannon, Pa., kad ten visokie žemnamijos (real estate) agentai... — "traukia pulkus musų žmonių į užmiesčius, pardavinėja žemės sklypus imdami dešimteriopai jų vertės. Apsižiurėjus po laikui, prasideda aimanavimai. Dauguma Lietuvių įmokėję po tukstantį dolarių už tuos lotus, juos pameta ir išvažiuoja keikdami miestą, tarsi, kad miestas kaltas."

Korespondentas priduria, kad taip Lietuvius prigaudinėją visoki žydeliai, ir pataria skaityti Lietuvių laikraščius bei kreiptis tik pas Lietuvius agentus, kurie visgi tik gėdysis savo tautos žmogui taip kailį nulupti.

—o—

Maskvos Dujos

"Liet. žiniose" pastaruoju laiku apsireiškė labai aitrus nusistatymas prieš Ameriką ir jos teismus, kaip tad daro ir kitų Europos valstybių komunistuojanti radikalai del buvusios Sacco-Vanzetti bylos. Viename savo numerių "L. Ž." įdeda paveikslėlį Mass. gubernatoriaus Fuller, kuriam į lupas įdeda štai kokius žodžius: "Musų budelis pabėgo. Ar tamsta nesutiktum tuodu vyruku nugalabyti?" Į tai atsako Amerikietis (? Fuller mat ne "Amerikietis!): "Kad ištroškęs, tai pats gerk kraują arba pasiieškok budelių kur kitur, kur taip pat kraujo trokšta."

Panaši karikatura mums teko matyti iš Maskvos pareinančiuose laikraščiuose, kurie, matomai, "Lietuvos žinioms" duoda dvasiško įkvėpimo. Bet kiek mums Lietuviams garbės ir kiek Lietuvai naudos teiks tokis "L. Ž-ių" dargojimasi prieš Ameriką? Juk mes neturim jokių interesų su Amerika pyktis, kaip kad turi Maskvos "rojaus" gyventojai. Ar gal "L. Ž." redaktorius jau yra taip tikras, kad Amerika tikrai Sacco-Vanzetti kraujo norėjo?

Ima Savo Gyduoles

"Darbininkas" rašo, kad jie rengę savo organizacijos — L. D. S. išvažiavimą ir ten pat buvusi varoma labai smarki agitacija prieš jų tą katalikišką pramogą. Paaiškina ir kas varė, sekamai: "Agitavo ne bolševikai, ne bedieviai, bet ***katalikai***" (kuriuos paima kabutėse).

Kitaip ir buti negali. Jeigu "Darbininkas" dar puošiasi tokiais melagiais, kaip kad rašė del "Vienybės" išvažiavimo, tai sunku besupaisyti, kas ten pas juos yra "geri" ar "blogi" katalikai. Ir ko tad ant žmonių skųstis, jeigu to pats "D." mokina?

—o—

Kada Sovietai Grąžins Lietuvos Archyvus?

"Moniteur du luy de Dome" praneša, kad Sovietų valdžia sugrąžinusi Latvijai didelės svarbos istoriškuosius dokumentus, kurie dar 1915 m. buvę evakuoti iš Rygos į Rusiją ir sudėti Mokslų Akademijoje Petrapily. Tuose dokumentuose esą svarbios istorijai medžiagos iš Aleksandro Nevskio, Petro Didžiojo ir Lietuvos Kunigaikščių laikų.

Prie progos butų geistina atsižinoti, kada Lietuva atgaus iš Sovietų Rusijos visus dokumentus, kurie buvo išgabenti iš Vilniaus ir Kauno?

—o—

Lietuvos Aviacijos Sukaktuvių Šventė

Rugpjučio 7 d. Lietuvoje buvo atšvęsta 8 metų aviacijos sukaktuvės. Tikrenybėje Lietuvos aviacija įsikurė Kovo 12, 1919. Įkurus aviacijos mokyklą buvo nupirkta 6 Karo lėktuvai, pasamdyti keli Vokiečių kariumenės lakunai. Viskas buvo pradėta iš trupinėlių.

Šiandien Lietuvos aviacijà yra jau stipri įstaiga. Kiek ji turi lėktuvų ir gerų lakunų, del karo stovio tas neskelbiama. Bet tuo žvilgsniu Lietuva, proporcionaliai, lyginasi su bile viena savo kaimyne valstybe.

—o—

Kaip Klaipėdiečiai Žino Apie Amerikos Lietuvius

Klaipėdoje einąs "Lietuvos Keleivis," redakcijos atsakymuose šiaip aiškina savo skaitytojui:

"Lietuviškų laikraščių yra ir Amerikoje, kaip tai Saulė, Darbininkas, Katalikas ir tt."

Paprastai mintyje esti svarbiausi laikraščiai. Taigi minėtas musų draugas Klaipėdoje ir pasisakė, kokios rųšies laikraščiai jam svarbiausi. O vienas (Katalikas) jau net nuo 15 metų pas mus kapuose ilsisi!

Pasirodo, kad apie Amerikiečius Klaipėdoje dar visgi tiek težinoma, kiek apie Abisiniją.

VALANDĖLĖS

Apysakų, Dramų, Feljetonų, Eilių ir Parinktų Straipsnių Skyrius

NEGUSO DURKLAS

KRIMINALIŠKAS ROMANAS

Vertė Leonas Vitkauskas

(Tąsa)

Šv. Tomo katedra randasi Haiparko gale aikštėje, apsuptoje iš visų pusių namais. Aikštėje, turinčioje tą patį vardą, kaip ir katedra, dargi ir dieną nelabai daug žmonių tevaikščioja, o dabar, pirmą valandą naktį, ji visai tuščia.

Tamsiu kalnu savo neaiškių konturų (bruožų) masyvinis trobesis kįla į dangų, padengtą debesių; tiktai retkarčiais, kuomet vėjas nupučia debesis, ant katedros sienų krinta siauras, drebąs mėnulio šviesos spindulys.

Šv. Tomo aikštėje, nakties tamsoje, tuo laiku buvo girdimi žingsniai. Iš Viktoria — Kelio į aikštę pasuko dvejetas vyrų, tyliai ėjusių šalymais ir laikiusių kryptį į katedros didįjį įėjimą. Kuomet jie atėjo ten, vienas iš vyrų, kuris buvo itin augšto ugio, paspaudė įeinamų durų sunkią rankeną.

Durys neužrakytos, Harri, — sušnibždėjo jis savo sąkeleiviui, — jeigu aš neklystu, nuo vestibiulio į bokšto laiptus veda tiesus ėjimas.

— Taip ir yra, misteri Cholmsai, bet aš manau...

Tas, kuris ištarė tuos žodžius, stovėjo dar šaligatvyje, ir netikėtai pertraukė pradėtą sakinį. Jis atšoko keletą žingsnių į šalį, ir itin nustebintas, ėmė žiurėti į augštį, į bokštą. Jo nustebinimas buvo itin suprantamas. Ten, augštai, staiga žibtelėjo ryški šviesa, nušvietusi ryškiu spindėjimu visą viršutinę bokšto dalį.

Nežiurint į to spindėjimo mažą ilgumą, Harri Teksonui pavyko pamatyti kokį tai ilgą, pailgo pavidalo daiktą, nulėkusį iš bokšto lango ore virš visų namų dideliu lanku, ir nusileidusį tiktai itin tolimame atstume.

Šerlokas Cholmsas taip pat išėjo į šaligatvį. Jis tęsiamai sušvilpė, žiurėdamas į tą keistą reiškinį. O paskui jo reikšmingame veide atspindėjo džiaugsmingas atspindis.

— Rakieta, — sušnibždėjo Harri, — bet be šviesos. — Aš to nesuprantu, juk tokiu budu ji neatitinka savo tikslui.

— Ištikrųjų, tai buvo rakieta, — ištruko ieškliui, kuris jo sąkeleiviui nesuprantamai jaudinosi, — bet rakieta ypatinga. Paslaptis, kokiu budu tie niekšai įsigavo į Kuninhamo vilą, dabar atidengtą. Aš laukiau tai ką panašų: jie pasinaudojo taip vadinamu rakietiniu prietaisu į tuos, kurie yra vartojami gelbėjant žustančius juroje. Toks prietaisas, — tęsė jis skubėdamas, — susideda iš lengvo pakišo, iš kurio išmetama rakieta su plona virve ant galo. Su tos virvės pagelba esantieji žustančiame laive žmonės traukia į save storą viržį, kuriuo jie paskui, vienas paskui kitą, pereina į krantą. Tokiu pat lygiai budu Ivensas ir jo bičiuliai pasiekė vilą, kuri, pagal oro liniją, randasi nuo čia ne toliau, kaip už trijų šimtų metrų. Lengva įspėti, kad rakieta buvo išleista tam, kad ji nusileistų ant stogo tuo laiku negyvenamo gretimame name. Nusižengėliams, turi buti, buvo nesunku įsigauti į tuščius namus. Reikėjo paskui vienam iš jų išlipti į stogą, kad pritraukus į save su virvės pagelba storą viržį ir įstiprinti pastarą ant stogo krašto, kaip nuo bokšto iki vilės pasidaro kas tai panašiu į tiltą, nes viržis eina tiesiai pro Kuninhamo vilą.

Rakieta, kurią mes ką tiktai matėme, rodo, kad tie sukčiai vėl nori įeiti į vilą. Mes atėjome kaip tiktai laiku, Harri, nes jie vargu turi gerus norus. Priešingai, aš bijau blogiausio.

Šerlokas Cholmsas nepabaigė savo sakinio. Jis atmetė galvą ir domiai žiurėjo į viršų, lyg norėjo savo žvilgsniu perskrosti tamsą.

— Jie jau traukia viržį, — sušuko jis, ir puolė į katedros įeinamas duris. — Tu žinai savo pareigą, Harri! Čia darosi kas tai negera, aš negaliu leisti laiko, jeigu tiktai noriu įspėti naują piktadarystę!

Tolimesnių žodžių Harri Teksonas jau nebenugirdo, — Šerlokas Cholmsas tyliai pravėrė duris ir dingo trobėsio viduje.

Jis išsiėmė savo kišeninį elektrišką žiburį, ir su jo šviesa, po ilgų ieškojimų, rado mažas duris, kurios ėjo į bokšto laiptus. Be vilkinimo jis ėmė lipti sraigto pavidalo laikų akmeniniais laiptais, apšviesdamas kelią žiburiu. Jis užlipo jau gana augštai, kaip iš karto palengvino žingsnius ir įsidėjo žiburį į kišenę.

Šerlokas Cholmsas sustojo ir dabar sulaikydamas kvėpavimą, artinosi į duris.

Žiurėdamas per siaurą plyšį, jis pamatė gana didelę patalpą su nuogomis sienomis, matyt, buvusią sprendžiant pagal apystovą, skambintojo pastoge. Iš trijų sienų buvo sienos bokšto, o kairėje pusėje buvo medinis tarpusienis su durimis. Turi buti tame šoniniame kambaryje buvo paslėptas nusižengėlių gaujos nelaisvis.

Šios viršininkas, Džekas Ivensas, kurį ieškly tuojau pats pažino, stovėjo drauge su kitu vyru arti lango prieš duris. Tuo laiku, kaip jo pagelbininkas švietė jam žvake, pats Ivensas buvo užsiėmęs pritvirtinimu einančio iš lango į lauką viržio prie buvusio išsikišusio iš žemų lubų rąsto. Tą darydamas jis gyvai ką tai kalbėjo į savo bičiulį, bet tokiu tyliu balsu, kad Šerlokas Cholmsas nuo tos vietos, kame jis stovėjo, tiktai blogai tegirdėjo pasakytą.

— Nieko nepadarysi, — pamanė jis, — pri sieis arčiau prieiti prie jų!

Jis apėmė ranka durų rankeną ir atidarė duris keletą colių, kas jam ir pavyko padaryti, nepadarant triukšmo. Įgavęs nuo to upo, ieškly dar truputį atidarė duris, kad pasidariusi erdvė pasidarė gana didelė, kad praleidus jo liekną pavi dalą. Tyliai jis atsigulė ant grindų ir nušliaužė toliau į kambarį, tai darydamas su didžiausiu atsargumu. Vienok, pavojus buti pastebėtu, buvo ne perdaug didelis, nes trukčiojanti žvakės liepsna tiktai silpnai tešvietė palikdama šešėlyje didelę kambario dalį.

Nepastebėtas nei vieno, nei kito nusižengėlių, Šerlokas Cholmsas palindo po plačiu suolu, kuris buvo išilgai visos sienos, kame jis jau aiškiai galėjo girdėti Džeko Ivenso pasikalbėjimą su savo bičiuliu.

— Nuo senio mes nieko neišgausime. Mums nieko nelieka, kaip tiktai palamdyti tą Abisinijos rupužę.

— Aha — pamanė Šerlokas Cholmsas, — senis — tai jų nelaisvis, o "rupuže" jie vadina Sachelą.

— Tu, Viliamsai, ir Ellen, turi buti, sutiksite su manimi, — tęsė Ivensas, — tame, kad abisinietis sakė teisybę, pasakodamas teismui apie gubernatoriaus auksinį turtą. Tu, žinoma, atsimeni, Bobai, kad tą vakarą, kuomet mes atėmėme nuo gubernatoriaus jo poperinius pinigus, jachta buvo priplaukusi prie krašto keletui valandų. Esu pasiruošęs eiti laižybų, kad Kuninhamas pasinaudojo tuo sustojimu, kad drauge su Sacheda pernešti dėžę į laivą ir užkasti ją kame nors neprieinamoje vietoje pietiniame Anglijos krante.

— O kodel jis butų tą daręs? — paklausė Bobas Mervinas.

— O todel, kad jam jau vaidenosi kas tai panašiu į tai, ką mes norėjome padaryti. Aš dargi manau, kad jis su noru butų palikęs mums savo jachtą, jeigu nebutų pagailėjęs išleistų jos pirkimui pinigų. Mano nuomone, turi gi buti koks nors dokumentas su nurodymu turto buvimo vietos!

— Ir tu manai, kad Sachelą žino, kame tas dokumentas randasi?

(Toliaus bus)

o——o——o

SIELOS RAUDA

Stygos užgautos ilgėsio skausmo
Suvirpo liudnai.
Siela netekus svajotojo jausmo —
Pravirko nunai.
Tilkite stygos širdį griaudinę —
Geidžiu šypsenos,
Noriu dainuoti dainą auksinę
Krutinės jaunos!
Duokit krutinei jaunai atsidusti
Iš pat jos gelmių,
Leiskite sielai pažvelgti į bustą
Svajonių kilnių.
Laimės svajonių bustą atrasti
Tikėjau išties,
Dainą jaunystos savo suprasti
Turėjau vilties
Daugel vai daugel vargo prityriau
Nuo pat mažumos;
Sielai likimas dalią juk skyrė
Vargų ir kančios...
Jaukią, malonią dainą dainuosiu,
Nors širdį skaudės,
Sielą dainužėms savo paguosiu —
Prie laimės žvaigždės!
Širdį nors skauda, ašaros rieda
Skruostais be vilties,
Lupos vienok skambią giesmę dą gieda
Skaisčios ateities!

—*Bern. Braždžionis.*

KAIP VOKIEČIAI ENGIA PRUSŲ LIETUVIUS

Rašo — Vl.

(Skaudžios žinios iš Tilžės krašto. — Vėl sutrukdė lietuvių dainų šventę. — Ne kruvinais ginklais, kaip Nemunyne, bet aplinkiniais keliais. — Grąsinimai. — Sauvaliavimas. — Lietuviui trenkęs į galvą gauna pagyrimą. — Lietuviai prašo pamaldų, o susilaukia žandarų. — Net laiškus išplėšia. — Lietuviai palikti be apsaugos, sako Vydunas. — Trys pirmutiniai uždaviniai.)

Šiomis dienomis vėl susilaukėme skaudžių žinių iš Prusų Lietuvos. Toji Prusų Lietuvos dalis į pietus už Nemuno, kuri atskyrus Klaipėdos kraštą nuo Vokietijos liko Rytprusių provincijos ribose, jau šimtus metų jaučia vokiečių valdymo šiurkštumą ir engimą. Lietuvių tauta savo visumoje, deja, mažai teatjaučia musų tenykščių brolių vargams. Bet kada tas šiurkštumas virsta skandalingais pasikėsinimais, tai jau nebegalima taip sau tylomis praeiti pro tai. Juk musų pačių kraujas teka gyslose ano krašto brolių ir seserų — ar mes jų galime išsižadėti? Juk tuo paneigtum patys save! Tas ne Lietuvis, kam visvien, ar Vilnijos ir Prusų Lietuviai žuna ar buna.

Kas gi dabar toje Prusų Lietuvoje atsitiko? Gerbiamojo Vyduno vedamoji Tilžės Lietuvių Giedotojų Draugija ir Pr. Liet. Susivienijimas rugp. 7 d. norėjo suruošti siaurą, tariant naminę dainų šventę — koncertą. Visa buvo prirengta, bet šventės įvykdymas vėl sutrukdytas. Šį kartą Vokiečių policija neužvažiavo prieš Lietuvius stambiais ginklais, kaip 1925 m. Nemunyne (kur net kraujas liejosi), šį kartą policininkai ne vartojo nei guminių pagalių, kaip tai darė Tilžėje, bevaikydami ramius Lietuvius. Šį kartą pasirinko kitą budą sutrukdyti Prusų Lietuvių ramų kulturos darbą. Už tai pasiekė savo tikslą aplinkiniais keliais.

Šventė — koncertas turėjo įvykti minėtą dieną Vanakerio salėj, kuri tai dienai buvo išnuomota. Bet visi nustebo, kai salės savininkas paskutinę dieną rengėjams pranešė negalįs duoti žadėtos salės. Spiriamas pasiaiškinti pareiškė, kad jam iš Vokiečių pusės grąsinama ir jis, nenorėdamas pakenkti savo ateičiai, negalįs Lietuvių įsileisti į salę. Asmeniškai jis nieko neturįs prieš Lietuvius, bet iš šalies verčiamas negalįs atsispirti. Arčiau dalyką panagrinėjus pasirodė, kad visas tas trukdymas (kaip ir panašus elgėsiai anksčiau) atsitiko ne be žinios valdiškų įstaigų. Iš gerai informuotos tilžiškės pusės tenka patirti, kad kai kurios valdiškos įstaigos čia tikrai yra įsimaišiusios negarbingai. Minėtas salės savininkas buvęs pa davęs vienai valdiškai įstaigai prašymą savo biznio reikalu. Atatinkami valdininkai tuoj jam davę suprasti, jei duosi Lietuviams salę — prašymas bus atmestas. Salės savininkas, žinoma, nusprendė taip, kad jo reikalai nenukentėtų ir ant jo už tai pykti negalima. Su pasibjaurėjimu, betgi reikia pasakyti, kad Vokiečių valdininkai iš neapykantos prieš Lietuvius net iš pasalų puola Lietuvius, stengdamiesi jiems pakenkti kur tik gali. Yra žinių, tvirtinančių, kad taip elgtis paliepusios net augštesnės sferos ir žemesnieji Tilžės valdininkėliai tik pildą įsakymus iš augšto. Gal dalinai taip yra. Bet mes daugiau esame linkę manyti, kad augštesnės valdžios įstaigos tokių persekiojimo įsakymų nėra davusios, nes ir be jų Rytų Prusų valdininkai žino, kaip su Lietuviais apsieiti, butent — engk Lietuvį tol, kol jis dar save laiko Lietuviu, tai busi pavyzdingas valdininkas ir geras "deutsche Ordnung" (vokiečių tvarkos) saugotojas. Vargu Karaliaučiaus, o dar mažiau Berlino valdžia duoda valdininkams įsakymą persekioti Lietuvius, bet kai ryt-prusiškiai valdininkai engia Lietuvius, Karaliaučius ir Berlinas tai pakenčia. Tas palaidumas savaip elgtis su kitataučiais ir ta laisvė patiems nusistatyti tai sykles, žinoma, greit pavirto į šlykščiausį sauvaliavimą. Imkim pavyzdį. Jei kuris Prusų valdininkas Lietuviui trenkia į galvą, tai tas įvyko be valdžios įsakymo. Bet valdininkas, atlikęs tą "operaciją," galėjo buti tikras, kad augštesniųjų valdininkų bus už tai pagirtas. Dar šiandien, dešimtį metų po karo, Rytprusių valdininkijoje vyrauja karingumo ir keršto dvasia. Kai Berlyne, Vakarų Europos buvusieji priešai paduoda vienas kitam ranką, tai Rytprusių valdininkija dar jaučiasi stovinti sargyboje prieš nepakenčiamus Rytiečius, tarp tų ir Lietuvius. 1918-19 metais kiekvienas Prusų Lietuvis Vokiečių buvo laikomas "vaterlando" išdaviku. Vėliau taip baisiai nebežiurėta į Lietuvius. Bet neapykanta prieš Lietuvius ir lietuviškumą rusena toliau ir ėda Prusų Lietuvių kaulus. Retas valdininkas, kuris šiek tiek pakenčiamai atsineštų link Lietuvių.

Nors tenykščiai Lietuviai visais atžvilgiais yra paklusniausi valstybės piliečiai, visgi su jais apsieinama lyg su laukiniais antros rųšies sutvėrimais. Kai nesenai vienos parapijos, kur dauguma Lietuvių, prašė Prusų bažnyčios valdžią lietuviškų pamaldų ir lietuviškų kunigų ir kai daugybė gyventojų pasirašė tam tikrus prašymus, tai — policininkai ir žandarai įkyriai lankėsi pas pasirašiusius ir gąsdino ramius gyventojus visokiais grąsinimais. Ma note tie valdininkai gavo įsakymą "iš Karaliaučiaus?" Vargu. Jie žino patys, kad Lietuvius reikia sekti ir prusų valdininkija tame yra jau taip ištvirkusi, kad net privačius laiškus, adresuotus Lietuviams, atplėšią ir "patikrina," o kartais ir sulaiko. Vokiečiai mėgsta kaklą ištempę šaukti balsu prieš "lenkiškąjį terorą" Silezijoje ir kitur, bet patys jie nuodugniai terorizuoja Prusų Lietuvius ir trukdo net paprastą kulturos darbą. Yra gan reikšminga, kad šiandien net jau musų Vydunas, visad linkęs gerbti Vokiečių kulturą ir jos įdėlį į žmonijos lobį, šiandien su širdgėla jau pripažįsta: "Turime vokišką terorą" (sk. "Prusų Lietuvninkų Draugas" Nr. 3—64). To liau jis sako, kad Vokiečių teismai Lietuvius palieka be apsaugos, sprendimai šališki, o lietuviškumo griovimas laikomas valdininko nuopelnu. Vokiečių pusėj esąs gyvas noras Lietuvių kalbą ir ypatingumą visiškai už gesinti. Vydunas paprastai labai atsargus tokiais žodžiais. Už tai galima jau įsivaizduoti, kaip skaudžiai turi paliesti Prusų Lietuvius tasai, anot Vyduno, "vokiškasis teroras."

Palyginus, kokiomis plačiomis laisvėmis naudojasi Vokiečiai Klaipėdos krašte ir Lietuvoj, tikrai kįla klausimas, del ko Lietuvių tauta šitą savo nežmonišką skriaudą nepatiekia plačiojo pasaulio sąžinei. Juk tas barbariškas Vokiečių elgesys su Prusų Lietuviais šaukiasi stačiai dangun pagiežos, o mes tylime!

Akyvaizdoj jaudinančios Prusų Lietuvių buklės mums kįla bent trys svarbųs uždaviniai.

1) Lietuvių tauta ir valstybė turi ateity daugiau susidomėti ta skriaudžiamaja tautos dalimi. Jau tikrai laikas butų įvykdyti tai, ko Prusų Lietuviai jau senai trokšta ir kas jiems (po visų skaudžių įvykių) tikrai reikalinga, tai butent, "Lietuvių Namas" Tilžėje. Čia tilptų visos vietinės jų tautiškos organizacijos, čia trykštų gyvybė į visą merdėjančią Prusų Lietuvą, čia butų liet. kulturos židinys, kur niekieno netrukdomai galėtų įvykti tautiški susirinkimai, koncertai, vaidinimai, Lietuvių meno ir kitokios kurybos parodos, ir tt. Tai butų ne vien žymus reprezentacijos veiksnys, tai butų Prusų Lietuvių tautinės gyvybės ir atgimimo bokštas. Mes jį turime sukurti! Bendromis visų tautos dalių jėgomis tai turime padaryti.

2) Daromas musų broliams skriaudas neturime taip sau nu tylėti. Štai kiek Vokiečiai ir net Vokiečių valdžia rėkia del kiek vieno menkniekio Klaipėdos krašte ar Silezijoje. Lenkai, Da nai ir kiti taipgi netyli del savo tautiečių. Ar yra bent vieną kartą musų valdžia gynusi Prusų Lietuvius prieš Vokiečių valdžią? Kelios notos del to yra pasiųstos, ar kiti panašųs žygiai daryti? Tai busiąs įsikišimas į svetimos valstybės reikalus, sakoma. Bet kiek kartų įsikišo jau Vokiečiai, o mes juos net — patenkinome! Toliau sakoma, tai gadinsią gerus tarpvalstybinius santykius. Vargu. O jei pasigadintų, tai ir vėl pasitaisytų. Atsižvelgimas į "diplomatinį mandagumą" čia butų nekas kita, kaip prekiavimas tautine Prusų Lietuvių gyvybe. Argi mes Jokubo sunųs, kad brolį Juozapą parduotum? Paveikimas į Berliną pamažu duotų gerų vaisių. Rytprusių valdininkija bent šiek tiek liktų sudrausta ir sauvaliavimas prieš Lietuvius sumažėtų.

3) Prusų Lietuvių skriaudos turi buti patiekiamos plačiojo pasaulio sąžinei. Tas labai paveiktų ir į Vokiečius, nes jie pasaulio sąžinės ir viešosios nuomonės prisibijo.

O visų pirma: susidomėkim, kas dedasi Prusų Lietuvoj ir gyvai susidomėkime!

— Trimitas.

NAUJI LIET. REKORDAI

Kipro Petrausko

No. 19 Širdelės Moterų
Demonas (Sodeikos)
No. 21 Dudelė
Bernužėli Nesvoliok
No. 22. Stasys
Plaukia sau laivelis

J. Olekos

No. 17. Blusa. (Ha! Ha!)
Pusiaunaktį mušus baugiai.
No. 20. Malda.
Stasys.

Lietuvos Operos Artisčių

No. 72. Margarita (iš "Fausto")
Dvarijonaitės
Arija (iš "Samson ir Dalila"
Grigaitienės
No. 23. Oi berneli vienturi
Sodeika-Grigaitienė
Visur Tyla.
Sulgino

Juozo Babravičiaus

No. 73. Karvelėli.
Plaukia sau laivelis — *$1.25*
No. 1. Aguonėlės
Kur bakužė samanota
No. 2. Tykiai Nemunėlis
Visur Tyla
No. 3. Ne margi sakalėliai
Bernužėli nesvoliok
No. 4. Lolita
April
No. 5. Gale sodno rymavo
Švint aušrelė

Kaina po 75 centus
persiuntimas 50 centų.

VIENYBĖS REKORDŲ SKYRIUS
193 Grand St., Brooklyn, N. Y.

Columbia Graftonola

Susivienijimas Liet. Amerikoje

DIDŽIAUSIA LIETUVIŲ APDRAUDOS IR PAŠALPOS ORGANIZACIJA SUVIENYTOSE VALSTIJOSE, KURIOS TURTAS ARTI 1,000,000, narių 20,000

NUO SUSIORGANIZAVIMO IKI ŠIAM LAIKUI IŠMOKĖTA $400,000.00 POMIRTINIŲ, PAŠALPŲ IŠMOKĖTA $500,000.00.

SLA. kuopos, randasi visuose didesniuose miestuose. Nariai priimami nuo 18 iki 50 m. amžiaus. Visi nariai gauna laikraštį "Tėvynę" dovanai ir taipgi gauna SLA. išleistas knygas už pusę kainos.

POMIRTINIAI SKYRIAI — $150, 300, 600, ir 1000.
Pašalpos Skyriai — $6.00, $9.00 ir 12.00 į savaite.

Del platesnių informacijų kreipkitės šiuo adresu:

LITHUANIAN ALLIANCE OF AMERICA
307 W. 30-TH STREET, NEW YORK, N. Y.

Telefonas W.-B. 7799

Dr. Vincas L. Brookus
LIETUVIS DENTISTAS
8 So. Main Street
Wilkes Barre, Pa.
(2-ros lubos — kambarys nr. 19)

Redakcijos Atsakymai

J. Balsevičiui: — Šiek tiek iš korespondencijos jau suvartojome; bet, kas kitų korespondentų, kituose laikraščiuose esti neatsakančiai paduota, mums taisyti neišpuola; nes to laikraščio skaitytojai juk nematys to, kas pas mus rašyta. Reikia atitaisyti tame pačiame laikraštyje.

P. A. J.: — Mums butų buvę daug parankiau, jei Tamsta tą nuorašą butumėt patys išvertę lietuviškai. Tačiaus, bandysim, jei gausim valandėlę laiko, išversti ir sunaudoti. Ačiu.

Iš Amerikos Lietuvių Gyvenimo

Čia Talpinama Žinios iš Amerikos Lietuvių Gyvenimo Išimtinai. Rašo Musų Gabausi Korespondentai Apie Teatrus, Prakalbas, Balius ir Bendrą Lietuvių Judėjimą.

PHILADELPHIA, PA.
Draugystės, Klubai Vienijasi. Lietuvis Eina į Magistratus

Rugpjučio 14 d. šv. Kazimiero draugijos delegatai atsilankė Lietuvių Tautiškan pagelbinin Kluban, pranešdami draugijos norą susivienyti. Klubiečiai, geidaujančius vienybės pri ėmė su atvira širdžia apsvarstymui. Tapo nutarta ir išrinkta komisija ištyrimui, kaip Kazimieriečiai stovi su turtu ir nariais.

Nors yra užmetinėjimai, buk tai kazimieriečiai netiksliai savo draugijos pinigų yra gerokai išaikvoję, — kaip tai: aukomis vienuolynams, dvasiškių varduvėms ir tam panašiai, — betgi Klubiečiai turėtų užmiršti praeities kitų klaidas, susivienyti į kruvą ir daboti, kad ateityje neatsikartotų panašios klaidos.

— Primintina, kad Philadelpiliečiai pradėjo politikoje darbuotis. Jau vieną musų tautietį net į magistrato kandidatus pastatė, — tai yra Joseph Soda, kurio užpakaly stovi organizuoti Lietuviai. Labiausiai darbuojasi Lietuvių Amerikos Piliečių Sąjunga.

Geros kloties. *Vincas*

YONKERS, N. Y.
Prasideda Kalbos Apie Steigimą Tautinės Parapijos

Svajonės Yonkerso Lietuvių, nors sykį duosis įkunyti. Mat po aštuoniolikos metų maldavimo Romos Episkopato, New Yorko kardinolo (vardo nežinau) gauti Lietuvį kunigą, praėjusioms Velykoms tapo paskirtas kun. Cibulskis (kiti jį vadina kaip ten kitaip: Kibilis, Cybilis, ar kaip tai; žinoma yra, del ko turėjo išvažiuoti iš senosios parapijos, Akron, O.)

Bet vėl nesutikimai, barniai: kam bažnytinį turtą užrašyti? Vieni nori, be jokio protesto, eiti kunigo rodytu keliu, ant visko sutinka, kad visas bažnyčios turtas butų aprašytas ant kardinolo. Kitaip, sako, kunigą ne gausim.

Antrieji kitaip norėtų. Jie sako: kam turime turtą rašyti ant Romos vyskupo? Ar jis ką padeda musų įsigijimo reikale; ar pinigų tam duoda? Už ką jam turėtų buti aprašytas bažnyčios turtas?... Neduos kunigo? — na, ir nereikia. Paskutiniais laikais sužinojom labai gerai apie Scrantoną, — kaip buvo rašyta "Vienybėje" lietuvišką Romą; joje gyvena vyskupas Gritėnas. Jis mums duos savo kunigą ir nenorės musų turto. Tai viena. O kita — Jis yra Lietuvis, savasis, ne ten koks Airys, Vokietis ar Francas. Viso pasaulio tautos turi savuosius dvasios vadovus, o Lietuviai, turi buti amžinais vergais! Per šimtmečius mumis polionizavo Lenkai, rusifikavo Rusai, savu darbu varė mus prapultin, o čia Amerikoje, liuosoje žemėj kiti nevidonai mus persekioją vardan religijos ir bažnyčios; turi kas nors mums diktuoti naujas teises, kur mes turime prigulėti, kam savąjį turtą pavesti... Vis tas, amžinas vargas ir čia mus rado. Ginkimės broliai Lietuviai Yonkeriečiai nuo nevidonų, kurie vardan Dievo nori išplėsti viską nuo žmogaus.

Iš šalies stovintiems atrodo, kad Yonkerso Lietuviai yra išstatyti dideliam išmėginimui. Matysime, kurie išloš, ar pirmieji, paduodant kaklus nelaisvės kilpon, ar antrieji įkurs brolišką liuosybę, savąją Tautišką Bažnyčią. Lauksime galo.

Aleko Sunus.

WILKES BARRE, PA.
Zubriui Nenusisekė Su Šerifo Ofisu

Franas Zubris, gana geras darbininkas kasyklose, manė, kad jis gana gerai pataikys ir į šerifą išeiti. Taigi susirinko sau palankių žmonių ant peticijos ir padavė ją teismui.

Tačiaus įvyko kaž-koki juokai. Kiti kalba, kad visa ši peticija buvusi tik ant juoko sutaisyta. Nors ant jos buvo susirašę apie 500, bet sakoma, kad pasirašiusieji republikonai ir demokratai tik ant juoko davę savo parašus. Na, paskui ir pradėjo nabagą Zubrį stumti nuo kandidaturos.

Vienas Kennedy, sprausdamasi jo vieton, net du sykiu buvęs atėjęs jo stubon ir prašęs, kad išsimestų. Norėjo atmokėti jam ir pakeltas lėšas; bet Zubris prašęs $1,500 ir darbo sau ir vaikui ant metų. Tas nedavė ir derybos iširo. Na, ir štai randame Anglų laikraštyje, kad teismas Zubrio peticiją esąs atmetęs; ir dar išjuokia, kad, esą, Zubris, turėdamas tris žaliukus sunus butų labai mėgęs šerifo ofisą.

Del šito apylinkėse Lietuviai buvo labai sujudę, perskaitę ir suradę iš pavardės, kad Lietuvis tapo be ceremonijų iš kandidatų lakšto išmestas. Bet pačiuose Wilkes Barriuose mažai kas ant Zubrio domės kreipė, kadangi jis rodos net vardo pasirašyti nemoka. *J. B.*

SCRANTON, PA.
Vasarinės Jaunuolių Mokyklos Atostogos

Lietuvių Tautos Katalikų Bažnyčios Vyskupas, Jonas Gritėnas, globoja-palaiko ir pats mokytojauja, skaitlingą, virš 100 Lietuvių, Jaunuolių Mokyklą. Štai Trečiadieny, gerb. vyskupas pareiškė, kad Rugp. 25 d. nusamdęs specialį gatvekarį ir išvežęs visus vaikus, apie 30 mylių iš miesto, prie ežero — Lake Vinola atostogų. Jaunuoliai pradėjo prašyti vyskupą, kad sustotų ant naujosios farmos ir prie "Vilnius Home." Vyskupas prižadėjo sustoti.

Ryto metą jaunuoliai nuo šešių, pietus nešini, pradėjo rinktis prie mokyklos durų. Palaukę 7:30 suėjo į bažnyčią, pasimeldė, išklausė mišių, sustojo į eilę ir demonstratyviai nužygiavo ant Providence skvėro. Reporteriai tik klausinėja: "kokios tautos tas išvažiavimas." Tuoj atvažiavo specialis gatvekaris ir kaip bematant prisipildė kupinas karas. Dviejų žmonių suole musų jaunuolių tilpo 3-4 ir daugiau. Pradėjus važiuoti, pradėta dainuoti lietuviškas dainas. Ir taip bedainuodami privažiavome savo naująją farmą. Ten vyskupas leido jaunuoliams porą valandų į mišką pauogauti, pagrybauti ir papus ryčiauti, o pats nuėjo apžiurėti prieglaudos namo — "Vilnius Home."

Jaunuolių pasklido pilnas miškas. Užkurė didelę ugnį; vieni uogauja, antri grybauja, treti sviediniu žaidžia; galop, pradėta ir lietuviški žaislai. Taip štai ir nepajutom kaip tuodvi valandi prabėgo. Paskirtam laike sugryžo vyskupas, atėjus prie gatvekario rėlių pribuvo karas ir nuvažiavom į Lake Vinola. Čia didelis ežero krantas, beržais, ąžuolais apaugęs; vasarnamiais apstatytas. Yra supynės, valtys, arkliukai — Na, ir pasileidom vieni suptis, antri žuvauti, treti važiuoti ir joti. — Dar čia vyskupas nusamdė visą ratą arkliukų, tai sėdom kiek tik tilpo. Čia kelios valandos prabėgo nejučiomis. Vakarop vėl atvažiavo gerb. vyskupas. Suėjom į vieną burį. Sustoję po du tiesion linijon, ritmiškai žygiavom į savo ukę "Vilnius Home." Priėję kalną didesnieji mažutukus panešėjome. Viduryje kalno vyskupas liepė pasilsėti. Oras tyras, niekas nesibaladoja — ramu, tylu, jauku! Bet mums reik žengti toliau... žengiam... štai prieinam derlingą ukę; matyti aštuonios triobos. Jaunuoliai ištolo pradėjo šaukti: "Musų farma! musų farma! Vilnius Home!"

O čia darbymetis; vieni rugius mašinuoja-kulia, antri avižas pjauja, riša, pargena galvijų bandą — melžia, pieną į kenus pila. Čia jaunuoliai randa bedirbančius, savo tėvą, motiną, brolį, pažįstamus — džiaugias, padeda jiems dirbti. Matyt seneliai, vienas kiauliukus šeria, antras sode bites daboja, kiti stipresni padeda lauko darbą dirbti. (Mat "Vilnius Home" tai yra senelių prieglaudos namas). Tiesa vieną senelį matėme visai silpną. O tula senelė pasigyrė, kad ji dar druta, tik ji nuo ko ten nusigandusi, todel dabar serganti ir negalinti dirbti. Užklausta senė, kiek turi metų? "95 metus" atsakė senė. Ir dar be lazdos vaikščioja.

Besidalinant įvairiais įspudžiais — štai ir atbirbia karas, kuriuo mums reikia važiuoti namo. Prisiartinom, čia-pat, prie stoties, brač ir stotis su užrašu "Vilnius Home." Nors buvo gailu palikti visa tą, ką ten matėme, tačiaus, pagal sutartį, reikėjo važiuoti namo.

Įsėdęs į karą užsimąsčiau... Turbut Lietuvių Tautos Bažnyčioje yra idealas... Čia yra tikrai garbingas darbas pradėta. Ši parapijėlė tik aštuoni metai kaip įsikurė ir jau skaito per šimtą tukstančių savo turto... Tai gal visos musų parapijos tokios pavyzdingos? Ne!... Jos netik turto, bet ir kalbos savo neturi! Svetimoje, nesuprantamoje kalboje pamaldas laiko. Taip norėjau pamąstyti šituo klausimu toliau, bet, jaunuoliai dainomis pertraukė mano mintis ir pradėjom dainuoti.

Jaunuolis.

UŽRAŠYKIT "VIENYBĘ" SAVO GIMINĖMS IR PAŽĮSTAMIEMS LIETUVOJE

The 1st baby

Pirmutinis kudikis išauklėtas Eagle Brand Kondensuotu pienu dabar turi 70 metų. Nuo 1857 metų tai geriausias kudikiams maistas

Borden's EAGLE BRAND CONDENSED MILK

Bell Phone Poplar 7545
A. STANKUS
— Lietuviškas Graborius —
Geriausias patarnavimas,
Daug metų patyrimo
1023 Mt. Vernon St.
Philadelphia, Pa.

M. M. ŠLIKAS
Lietuvis Advokatas
2433 E. Allegheny Avenue
Philadelphia, Pa.
Tel. Regent 0648
Namų Tel. Michigan 5751

Jaunimo Skyrius

Lietuvių Jaunuolių bei Sportininkų Savaitinis Kampelis

JACK SHARKEY-ŽUKAUSKAS — BUSIANTIS PASAULINIS ČAMPIONAS

Rašo Pr. Vitas.

Lietuvoj tarp jaunuolių ir bendrai tarp visų Lietuvių, jaučiasi kuodidžiausia simpatija ir susidomėjimas musų tautiečio p. Žukausko pasisekimu ir laimėjimu BOKSO rungtynėse.

Kiekviena tauta džiaugiasi, kuomet tos tautos pilietis iškįla virš kitų savo narsumu, stiprumu. Taip pat kiekviena tauta liudi, kuomet tos tautos žymų asmenį ištinka koks nors nepasisekimas.

Mes Lietuviai, dar nesenai išsiliuosavę iš svetimos globos ir budami nepriklausomais, tuo labiau privalome džiaugtis kiekvienu musų tautiečių atsižymėjimu, pragarsėjimu ar tai mokslo, meno, ar sporto srytyje.

Musų mylimas tautietis, p. Jack Sharkey-Žukauskas, savo milžiniška jėga yra užsitarnavęs tinkamos pagarbos ne tik sau, bet ir visai Lietuvių tautai. Manau nesuklysiu sakydamas, kad daug žmonių pasauly visai neturėjo supratimo apie Lietuvą, kaipo atskirą savystovę valstybę. Ir šaį, p. ŽUKAUSKO geležinis kumštis, jo nepergalima jėga, narsumas, ištvermė ir pasitikėjimas savimi — daug prisidėjo prie išgarsinimo Lietuvių tautos, kaipo atskiros, savystovės, nepriklausomos valstybės. Užtai p. Žukausko nuopelnai mums Lietuviams yra labai dideli ir brangus.

Perskaičius dienraštį "Lietuvą" Nr. 142 ir 143 iš šių metų p. J. P. Jurgelos straipsnį, pavadintą: "Jack Sharkey — Lietuvių žvaigždę", iš to matyt, kiek daug kartų p. Žukauskui teko rungtis su įvairiais bokso sininkais. Už vis labiausia stebina jo rungtynės su milžinu negru-George Godfrey, milžinu juoduku-Harry Wills, garsiuoju Airiu-Mac Tigue ir Maloney-musų tautietis juos visus nugalėjo.

Lietuvos visuomenė apgailes tauja ir protestuoja prieš neteisėtą Refero O'Sullivano paskelbimą Dempsey laimėtoju, kadangi (sulyg laikraščių pranešimų) septintam rate Dempsey sudavė du ar tris neteisėtus smugius. Mes protestuodami prieš tokį neteisėtą sprendimą ir prašome Lietuvių amerikiečių kelti protestą iki tol, kol šis neteisėtas rungtynių laimėjimo pripažinimas bus atšauktas.

Lietuvos visuomenė tikisi, kad musų tautietis p. Žukauskas nugalės visas jam daromas neteisėtas kliutis ir kas teisėtai priklauso, kad ne šiandien, tai rytoj — savo tikslo atsieks.

Mes tvirtai tikime, kad netolimoje ateity mes Lietuvos Lietuviai turėsime garbės p. Žukauską pasveikinti Pasaulinio Bokso Čampiono vardą.

18-VIII-1925 m.

Kazlų Rudos paštas
Miškų Urėdija Pranas Vitas.
Lietuva.

LIETUVAITĖS PLAUKĖ DELAWARĖS UPĖ

Media Pa. (Čionai prisiunčiu "Vienybei" iškarpą iš laikraščio "Chester Times", einančio iš Chester, Pa., laidos iš Rugpjučio 29, 1927, apie dviejų Lietuvaičių jaunuolių plaukimą — tai panelių: *Klaros Linauskiutės* ir *Tillės Kupsiutės*. Abi turtingų tėvų dukterys. — Su pagarba — *D. Slivynas)*.

Chester, Pa. Panelės Klara Linauskiutė, 17 metų, nuo 9-tos ir Morton Avenue ir Tillė Kupsiutė, 16 metų, iš Norwoodo vakar išplaukė iš Chester, Pa. į Philadelphią, bet nelaiku įvykęs vandens pakilimas ir mėšlungis (cramps) sutrukdė šių mergaičių žygį. Jos išbuvo vandeny daugiau negu 4 valandas ir priverstos buvo paliauti.

P-lė Kupsiutė pirmutinė buvo priversta paliauti kai mėšlungis ėmė traukti jos kojas. Ji plaukė nuo League Island laivinkiemio, Philadelphia, ir nuplaukė daugiau negu vienuolika mylių per 4 valandas ir 5 minutes. P-lė Linauskiutė, kuri atrodė nenualsoma, dar tęsė plaukimą tolyn tris mylias, bet priversta buvo pamesti, nes prasidėjo vandens pakilimas, kurio ji nevaliojo priveikti. Ji buvo išimta iš vandens ties Gloucester, N. J., išbuvusi vandeny 4 valandas ir 25 minutes.

Mergaitės atvyko vakar apie 11 val. iš ryto nuo Municipalio Wharfo. Pirmutines tris mylias jos plaukė veik juokais, bet neužilgo joms prisiėjo smarkiai kautis su srauniu Delawarės upės vandeniu, kai užėjo audra. Mergaitės buvo taukais išsitepę, kad šaltis neperimtų.

Paskui plaukėjas sekė George Smitho motorlaivis. Laively buvo Clair Squib, kuris buvo plaukėjų menadžeris; p-lė Amelia Linauskiutė, vienos plaukėjų sesuo, gydytojas ir p-lės Linauskiutės tėvas.

Pirmutines keletą mylių merginos gana gerai rankomis mušė vandenin į šonus. Paskui permainė taktą ir ėmė duoti krutinės smugius. P-lė Linauskiutė pasirodė drutesnė plaukėja ir jau nuo pirmutinių penkių mylių savo draugę pralenkė.

P-lė Linauskiutė yra trečių metų studentė Chester High School ir sveria 147 svarus. O p-lė Kupsiutė iš Norwoodo mokėsi plaukimo Jaunų Moterų Krikščionių Draugijos (Y. W. C. A.) prude, Philadelphijoje.

Išėmus merginas iš vandens, jų akys pasirodė esą pasruvę. Jos sakė, kad taukų patepalas į akis įėjęs ir pasirodė beveik negalima įmatyt. Gardžiai pavalgę p-lės Linauskiutės namuose, abi merginos nuėjo gult, nes labai reikalingos buvo atilsio.

Jos sako, kad pritaikę gerą orą, vėl mėgins plaukti. Jos pratinasi plaukti jau per tris savaites, ir kartais gana toli nuplaukia Delaware upe.

P-lė Linauskiutė gavo pinigų nuo savo tėvo, kaipo dovaną už plaukimą, o p-lė Kupsiutė važiuos Philadelphijon, kur ketina pirktis skrandą, kaipo suteiktą dovaną nuo josios tėvo.

Skaitykit ir Platinkit "Vienybę"

SCRANTON, PA.

Trečiadieny, Rugpjučio 24 d. įvyko išvažiavimas į Vilniaus Namą ir užsibaigė vasarinė mokykla vaikų prie Lietuvių Tautos Katalikų parapijos. Užbaigė beveik visas vasaros triusas labui musų išeivijai. Tautiška Bažnyčia ima Lietuvių kalbos mokyklos klausimą už svarbiausį ir netbutiną musų likimui čion Amerikoje.

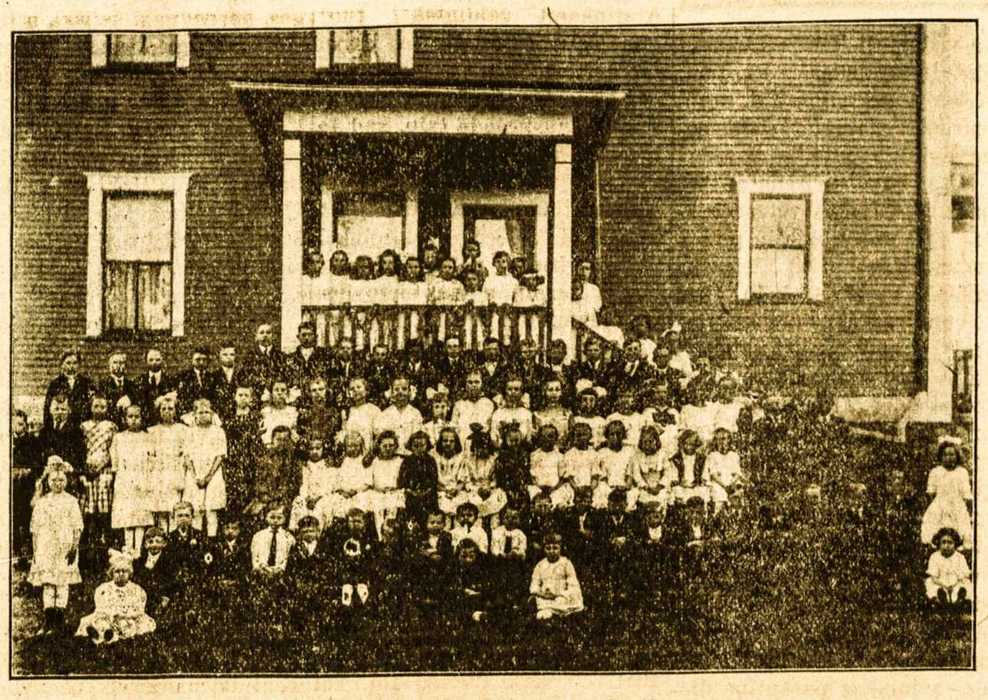

Augščiau einanti grupė atvaizduoja Lietuvių kalbos mokyklos burį vaikų, baigusių vasarinę mokyklą. Ši grupė vaikų Rugpjučio 24 d. išvažiavo į senelių ir našlaičių prieglaudos — "Vilniaus Namo" parką, o iš ten, į čia pat esantį Winola ežerą, linksmai užbaigti vasaros triusą. Išvažiavime dalyvavo grupė moterų, motinų su savo vaikučiais, Vysk. Gritėnas, Antanas Bačiulis (Seminarijos studentas) ir p-lės A. Pipčiutė ir A. Minkeliuniutė — buvo palydėtojas to linksmo išvažiavimo.

Mokytojas

LIETUVIŠKA AKUŠERKA

Marijona Tumkienė

Prie patogų ant pareikalavimo dieną ar naktį tarpgi nedėldieniais. Darbą atlieka atsakančiai už prieinamą kainą

138-31 LLOYD RD.
(Otto Place)
JAMAICA, L. I.
Telephone: Republic 6233

Tel. Greenpoint 7831

LIAUKUS FOTOGRAFAS

Fotografijos imamos yra visada, dieną ar naktį, nėra skirtumo. Šiuomi pranešu, kad ir automobilius parsamdau del vestuvių, šermenų ir taip visokiems pasivažinėjimams. Karai naujausios mados.

Reikale kreipkitės sekančiu adresu:

214 Bedford Avenue
(tarpe N. 5th ir N. 6th gatvių)
Brooklyn, N. Y.

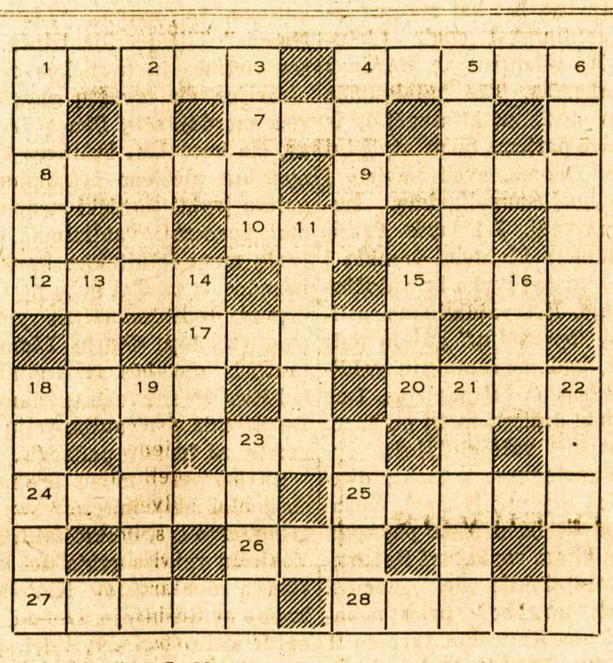

KRYŽIAŽODĖ Nr. 5

Sutaisė Dangerutis

Skersai: 1. Mažas vabalas, musių neprietelius. 4. Pirmasis Lietuvių laikraštis. 7. Buni. 8. Didelio veikalo dalis. 9. "Stebuklai". 10. Kaip gyvulys ramina alkį. 12. Nestovėk. 15. Neišgrįstos grindys. 17. Airijos pilietis. 18. Regėjimo organas. 20. Kuo žmogus mato. 23. Sutrumpintas Suv. Valst. vardas. 24. Lietuvos piniginė vieneta. 25. Tai, kas artistams reikia išmokti. 26. Štai! 27. Sesti. 28. Degutas.

Nuo viršaus žemyn: 1. Lietuvos herbas. 2. Italijos sostinė. 3. Sesuo. 4. Italijos kompozitoriaus Verdi opera. 5. Tankiai užmuša žmogų. 6. Turi. 11. Kilnus, teisingas. 13. Žingsniuok. 14. Katras. 15. Asočio dalis. 16. Tegul. 18. Neregys. 19. Žvėrių ginklas. 21. Kalta. 22. Sviesta.

GARBINGIEMS VYRAMS

(Feljetonas)
Rašo A. Gielutis

Jei tik po žemių nesupusim,
Tai kada nors laimingi busim

Aš atmenu savo draugą Joną, turėjusį nosį mėlynai raudoną. Net ašaros man bira, kai atsimenu tą puikų, bet labai nelaimingą vyrą. Jis buvo drutas, augštas ir geltonplaukis, veik visados piktas ir susiraukęs; bet piktumas, tai buvo jo senatvės priedas, nes dažnai jis buvo ne vaikinas, o žiedas. Ir taip aš jį sutikęs sakiau jau kelis sykius:

— Jonai, laikas tau vesti.

— Ir aš žinau, jog laikas taip kad negalėsiu ir kęsti; ilgiau bus sunku jungas senbernic man nešti. Bet ką darysi? Merginos negaliu surasti.

— Tai gal tau merginą į stubą atnešti? Vestuvėms tavo kručkų ir ropių prikasti, žąsis ir antis nupešti ir tau su pačiute duoti palesti? Tau laikas jau pačiam mėginti. Kodėlgi tu negali paimti jauną, gražią, kaip rutą, Nastę?

— Nors aš ligšiol dar vis tyliu, — juk aš Nastutę jau senai myliu, bet vesti jos aš negaliu ir mintį šią turiu sau iš galvos išmesti, nors ir gyvenimas be jos galės sugesti. Dabar jog piniguočių laikas, Nastutė gi jaunutė ir gali buti mano vaikas: galvelėj jos dar vėjas sukas, rankelės nepatyrę, protelis bukas, — dar į saldainius ji tik žiuri, o pinigų visai neturi. Negali ji darbų išmokti, nes rupi jai tik linksmintis ir šokti.

— Matau aš, Jonai, turi tu daugel proto, geriausiai tiks tau apsivesti su Agota; jog pinigų ant niekų ji nešovė ir daugel jau visuose bankuose prikrovė.

— Ką tu šneki? Agotą! Tą seną raganą, kuprotą? Kad juoktųsi iš manęs žmonės, kad nereiktų eit ieškot žiurėt bezdžionės? Kad turtą mano ji užgriebtų ir vesti ją man teismas lieptų? aš viso ko atsižadėčiau ir vesti jos neužnorėčiau!

— Tu klysti, Jonai. Verta ji gero vyro, nes ji gera mergaitė ir daug tokių Agotų yra. Ir ko jųs ieškote sukaitę? Ar negeriau į save pažiurėti, ar nepralėjo dantys jau bįrėti. Matau, kad sunku tam įtikti, pas ką pakaušis baigia plikti.

SKAITYKITE IR PLATINKITE "VIENYBĘ"

Naujoj Puikiausioj Fotografijų Galerijoj Padaro Gražiausius
PAVEIKSLUS
Rapolas Kruch'as
FOTOGRAFAS
65-23 Grand Ave. Maspeth, L. I.
Tel.: Juniper 7646.

LOTŲ SAVININKAMS SVARBU!

NELAIKYKIT TUŠČIAIS SAVO LOTŲ, NES DAUGEL NUOSTOLIŲ TURIT!

Batvinis Brothers apsiima pastatyti namus ant jusų lotų Brooklyno ir New Yorko apielinkėse visokio didumo, kokie tik yra pageidaujami, pigiaus negu kas kitas, gerai ir greitai.

Perkam lotus ir mainom ant namų. Taisom senus namus už prieinamą kainą, padarom kaip naujus.

Reikalą turint, minėtais dalykais kreipkitės ypatiškai ar per telefoną, o susitaikysim prieinama kaina.

BATVINIS BROTHERS
10739 - 115th ST., RICHMOND HILL, L. I.
TELEFONAS: CLEVELAND 5654.

RESTAURANTAS

Gaminame Lietuviškus, Rusiškus, Vokiškus taipgi ir Angliškus valgius. Kuris nors sykį pribuna pas mus ant pietų, tas pasilieka visados musų kostumieriu, nes skaniausi valgiai ir mandagiausias patarnavimas.

POVILAS SAMULĖNAS
802 Washington Street, New York City, N. Y.

MILIONO DOLARIŲ SALĖ

Puikiausi Brooklyne vieta Baliams, Vestuvėms, Vakarienėms, Vakarėliams, Prakalboms, Koncertams ir Banketams. — Gražus, moderniški kambariai susirinkimams.

Draugijos, pavieniai ir rengimo komisijos visados maloniai gaus pilnas informacijas pas —

MILLER'S GRAND ASSEMBLY
The $1,000,000 Ball Room
318 Grand Street
Cor. Havemeyer Street, Brooklyn, N. Y.
Tel. Stagg 7798

ĮSISENĖJUSIAS VYRŲ-MOTERŲ LIGAS

Pasekmingai Gydau Moderniškais Mokslo Budais

PARODAU GREITAS PASEKMES visose formose nervų, odos ir kraujo suirimų, odos išbėrimų, įsisenėjusių žaizdų, nervų silpnumo, inkstų ar šlapumo suirimų, raumatizmo, hemoroidų, fistulų, ištinusių liaukų, ar kitokių pilvo, vidurių, žarnų ligų. Ištiriu kraują ir pasakau tikrą jusų stovį.

MANO KAINOS PRIEINAMOS ir asmeniškai prižiuriu kiekvieną sykį atėjus. Kraujo tyrimas Wassermano sistema ir kemiška analyzė šlapumo, X-spindulių kvotimas.

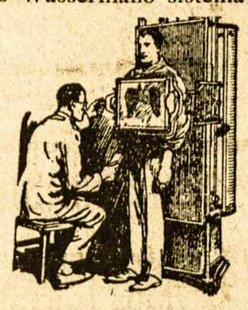

Pasitarimas ir Patarimas Dykai
DR. ZINS
Specialistas
110 EAST 16th ST. N. Y.
Tarpe 4th Ave. ir Irving Place
Valandos: 9 š ryto iki 8 vakaro.
Nedėliomis: 9 iki 4 po pietų.

Tel. 2320 Greenpoint —:: ::— Telephone 7867 Main

GRABORIUS
JUOZAS GARŠVA

Mano firma gerai atlieka sekančius darbus: išbalsamuoja ir laidoja mirusius ant visokių kapinių. Pagrabus parnešia nuo paprasčiausių iki prakilniausių. Parsamdo karietas laidotuvėms, veselijoms, krikštynoms ir kitiems pasivažinėjimams.

Viršui minėtais reikalais kreipkitės pas mane, o būsit užganėdinti

231 Bedford Ave. OFISAI: ***264 Front Street***
BROOKLYN, NEW YORK

ANTANAS TAČILAUSKAS
Savininkas
Lietuviškas Restoranas ir Susirink. Svetainė

Čia galite gauti tinkamus valgius, gerai pagamintus ir už prieinamą kainą. Taip pat pasirendavoti svetainę susirinkimams, vestuvėms bei kitokioms apeigoms.

999 GRAND STREET, BROOKLYN, N. Y.
Telefonas Stagg 3922)

DARBININKO VIETA PRAMONĖJE

(Liberalo Nuomonė)

Liberalų partijos "vasarinei mokyklai" Cambridge, Anglijoje, tulas Gilpin paskaitė paskaitą tema "Darbininko Vieta Pramonėje." Savo minčių pagrindan jis deda nuomonę, kad kooperacijos pamatu yra žinojimas, ir klausimas yra kaip darbininką galima padaryti geru piliečiu ir pasitenkinusiu žmogum. Ir jis pasiulė planą, kuris iš alginio vergo padaro laisvą pilietį. Jis nurodė, kad nuo atsiradimo fabrikų praėjo trys gentkartės ir tas laikas pasižymėjo neikieno nevaržomu ir nekontroliuojamu noru praturtėti iš tulų pusės, surištu su nedomia ir sunkiu darbu kitiems, iš ko butinai turėjo kilti nesutikimai ir ginčai.

Gilpinas siulo kiekviename fabrike ir prekybinėje įstaigoje, kur tik dirba nemažiau 50 darbininkų, įsteigti įstatymo keliu sutvarkytą "patarimų tarybą." Ta taryba neturi tikslo citi prieš darbo unijų įsteigtus šapų "čermanus," arba su darbdavių pastatytais vedėjais. Ta taryba butų kai ministerių kabinetas, kurio pirmininkas gali, jei tik nori pats vienas nustatyti visą politiką, bet praktikoje paprastai atsiklausia savo ministerių-patarėjų.

Į patarimo tarybą darbininkai, raštininkai ir vedėjai balsavimais išrinktų delegatus, kurie galėtų turėti atskirus susirinkimus, jei norėtų. Pirmutinis tarybos darbas butų nustatyti darbų tvarką fabrike: darbo valandas, sąlygas, atleidimą, viršlaikį, šventadienius, susirgimą, ir taip toliau. Kiekvienas darbininkas gautų kopiją tokių taisyklių ir tai butų, nelyginant, jo "čarteris." Tai tarybai vedėjai turėtų laikas nuo laiko įteikti kompanijos finansinės padėties pareiškimą, kokį paprastai išduoda šėrininkams.

Po Gilpino paskaitos kitas žymus liberalinis ekonomistas, J. M. Keynes, perskaitė raštą apie "Visuomenę ir Privatines Korporacijas," kuriame jis nurodė, kad veik du trečdaliai taip vadinamų didelių biznių jau suslyde po valstybine kontrole. Klausimas dabar bus ne daugiau pramonių paimti valstybės kontrolėn, arba tą kontrolę išplėsti, bet surasti budų kaip geriausia visuomenės naudai išnaudoti esamas. Todel nei socialistai nei individualistai turės kuo džiaugtis, nes gyvenimas neina su jais.

Kitą vakarą Ramsay Muir turėjo paskaitą apie turtų išplatinimą. Jis privedė duomenis profesoriaus Henry Clay, kuris surokavo, kad 76 nuošimvaldo 7-tą nuošimtį nuosavytis suaugusių vyrų Anglijoje tebės, kuomet 6-tas nuošimtis valdo 81 nuošimtį šalies kapitalų. To šešto nuošimčio du dešimtadaliai valdė 38 nuošimčius visų kapitalų! Iš tų skaitlinių matyti gyvas reikalas išplatinti turtumą ir praplėsti nuosavybę, kad daugiau žmonių turėtų daugiau turtų. Bet kaip tą atlikti, tikint, kad privatinė nuosavybė yra kertinis akmuo žmonijos pažangos? Vienas budas yra gerai aptaksuoti pasimirštančių turtuolių palikimus, o ant gyvųjų uždėti sunkesnius mokesčius. Kaslink pakėlimo turtumo neturtingųjų, arba mažai turtingų, Muir sakė, kad reikėtų išplėtoti principas šėrų išdavinėjimo darbininkams, taipgi išplatinimas šėrų po visuomenę. Muir nurodė, kad taip yra daroma Amerikoj, kur darbininkai daugely pramonių turi tos pramonės šėrų ir yra bendrais savininkais. — *V.*

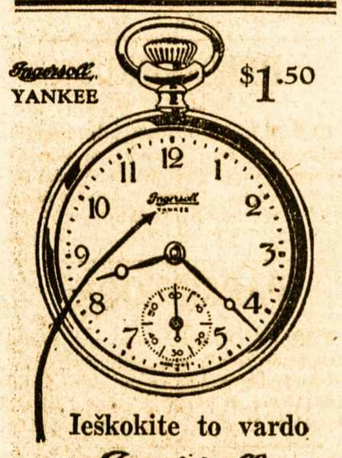

Ieškokite to vardo
Ingersoll
ant veido.

INGERSOLL laikrodėliai mėgiausi ir žinomiausi pasauly.
Ingersoll vardas reiškia pasitikėjimą ir vertę. Jis reiškia užtikrinimą kad laikas bus laikomas.
Apsimokės jums visados paieškoti to vardo ant veido. Tai jusų apsauga prieš menkesnį laikrodėlį. Pirkliai visur.

INGERSOLL WATCH CO. Inc.
New York - Chicago - San Francisco

Zonite
For pyorrhea

Išvengti užsikrėtimo dėsnų vartokite Zonite, naują galingą antiseptiką. Jis apsaugo ir nuo persišaldymo, kosulio ir kitų rimtų nosgerklės ligų.

NAUJIENA LIETUVIAMS
Užlaikome Naujos Mados Gražią
VALGYKLĄ-RESTAURANTĄ

Įvairus stiliaus gerai pagamintų valgių galit pasirinkti sulig savo skonio. Daug skirtingų rušių šviežių daržovių valgių, pritaikytų jusų apetitui, rasite pas mumis!

Yale Restaurant
540 Grand Street
BROOKLYN, N. Y.
(tarpe Lorimer ir Union gt.)
Sav. Walter B. Ambotas
Tel. Stagg 9685.

KASMOČIUS ir TUBA

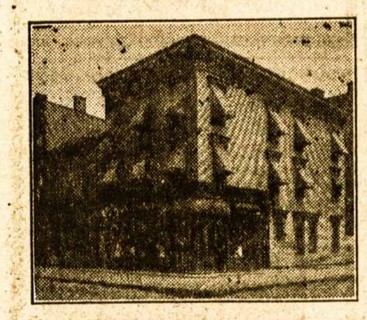

260 HUMBOLDT ST.
Brooklyn, N. Y.
Telefonas Stagg 2481

Užlaikome lietuviams užeigos vietą ir turime *Gražią, Ruimingą Svetainę* del įvairių *Mitingų ir Pokilių* (Lietuvių Kriaučių Kontraktoriai užlaiko savo ofisą musų svetainėje). Visuomet reikale kreipkitės pas: —

260 HUMBOLDT ST.
BROOKLYN, N. Y.

Į IR IŠ
LIETUVOS
PER HAMBURGĄ

Ant mūsų tri-šriubinių laivų *New York* (naujas) *Hamburg Deutschland, Albert Ballin, Resolute, Reliance* ir ant populiariškų vienodais kambariais laivų **Cleveland, Westphalia, ir Thuringia**

Ypatiškai Vadovaujamos Ekskursijos

203 Iš New Yorko į Kauną ir Atgal (Pridėjus S. V. Įeigų Taksus)

Išplaukimai kas savaitę
Del sugrįžimo leidimų ir kitų informacijų klauskit pas vietos agentus arba pas

Hamburg-American Line
UNITED AMERICAN LINES, INC.
General Agents
28 Broadway, New York

HOLLAND AMERICA LINE
Tiesus trumpas kelias per Roterdam'ą, į ir iš visų dalių
LIETUVOS
Laivai kas savaitę
Nepriligstami patogumai
Mes prigelbstime gauti reikalingus dokumentus (affidavlts). Musų žmonės sutvarko visas smulkmenas, ir keleiviams rupinamenasi nuo pradžios kelio iki pabaigos.
Kainos ir laivų tvarkraštis pasiunčiamas paprašius.
Rezarvavimui ir informacijų delei rašyk bile vietiniam agentui, arba.
HOLLAND AMERICA LINE
24 State Street, New York.

Tel. Stagg 0783 Notary Public

Juozas Levandauckas
GRABORIUS

Patarnauju visiems be skirtumo, parsamdau automobilius kiekvienam reikale: vestuvėms, krikštynoms ir šiaip pasivažinėjimams. Kainos žemos.

Ateikite ir Persitikrinkite

107 Union Avenue, Brooklyn, N. Y.

DIETA NEŠČIOMS MOTERIMS

Pirm negu kudikis gema, kiekvienai motinai sekanti dalykai butinai reikalingi. Neščia moteris kartais visai nepaiso savo dietos valgydama ko tik nori. Neščios moterys apsaugoti save ir savo ateinantį kudikį turi sekti gydytojo paduotą dietą. Motinos valgis turi užlaikyti jos kuną sveiku, pristatyti medžiagos šilumai ir darbui, bei paruošti kudikio augimui maisto. Daugelis iš musų persivalgome, bet labai mažas skaitlius motinų gauna užtektinai vitaminų ir mineralinio maisto, kas butinai reikalinga sveikatai, augimui ir kuno normaliams procesams.

Paprastas lengvas valgis patartinas. Keturi arba penki maži valgiai gal geresni už tris labai didelius. Per greitas valgymas arba nereguliariškas valgis yra bloga sveikatai. Busima motina turi vesti hygienišką, linksmą gyvenimą su pakankamai saulekaitos ir šviežio oro.

Kuomet motina tinkamai pavalgo, jos kudikis turi geresnę progą gimti sveikas, yra drutesnis ir gali atsikratyti nuo visų ligų.

Dieta Dirbančiai Neščiai Motinai

Pusryčiams: pusę grapefruit arba vieną apelsiną.
grudinės košės su pienu ir cukrum.
2 riekeles džiovintos kvietinės duonos su sviestu.
vieną puoduką pieno su coccoa.

Užkandis 10 val. ryte: — Stiklą pieno arba "egg nogg" (gėrymas iš kiaušinio, pieno ir cukraus).

Pietums: Mėsos, žuvies arba kiaušinį (2 avienos kotlietus arba mažą šmotelį jautienos).
2 keptas bulves su sviestu
smetonuoto spinako
2 riekeles kvietinės duonos.
keptą "custard" (padarytą iš pieno ir kiaušinių)
puoduką arbatos ar kavos su cukrum ir smetona.

Užkandis po piet: — Žalią obuolį arba kitą vaisių, arba stiklą pieno.

Vakarienei: Žirninės sriubos, arba ryžių su suriu.
Žalią daržovę.
Salotų be pipirų, ir acto.
2 riekutes sausos duonos.
1 šmotą sviesto.
keptą obuolį su pienu ar smetona.

Neščioms moterims labai svarbu valgyti apsaugojantį maistai — pienas, kiaušiniai, žalios daržovės, ir vaisiai. Tie maistai apsaugoja kaulus, dantis, smegenis ir raumenis. Pienas yra geriausias maistas neščiai moteriai.

Dieta Paprastai Neščiai Moteriai

Pusryčiams: pusę grapefruit arba vieną apelsiną.
Grudinės košės su pienu ir cukrum.
1 riekutę džiovintos duonos su sviestu.
vieną puoduką cocoa su pienu.

Užkandis 10 val. ryte. Vieną stiklą pieno arba "egg nogg".

Pietums: Biskutį jautienos arba kiaušinių.
keptą bulvę
žalią daržovę.
1 riekutę duonos su sviestu.
keptą "custard" iš kiaušinių, pieno ir cukraus.

Vakarienei: Maitinančios sriubos, arba makaronų arba ryžių su suriu.
žalia daržovė su salotomis. Be acto ir pipirų.
Duonos su sviestu.
Keptą obuolį su sviestu. Kepti obuoliai ir virintos slyvos, ypatingai gera neščioms moterims. *F. L. I. S.*

SKAITYK IR PLATINK "VIENYBĘ"

Ar Esate Kada Staptelėję Pasvarstyti Kas Ištiesų Yra Pasaldytas Pienas?

PIRMU žvilgsniu gal jis išrodys perbrangus, palyginus su dideliu kenu nesaldyto pieno, arba palyginus su bonka pieno, kurią Pieninis atveža.
Bet kenas pasaldyto Kondensuoto pieno atstoja SMETONĄ – smetoną ir cukrų. Tik persitikrinkite savo kavoje. Pradėkite vartot pasaldytą Kondensuotą pieną dabar. Yra puikių Bordeno rušių pasaldyto kondensuoto pieno pas visus krautuvninkus. Persitikrinkite savo namuose, jog vienas kenas Borden's Pasaldyto Kondensuoto Pieno užbaltys ir pasaldys tiek puodelių kavos, kiek puskvortė smetonos ir svaras cukraus.

O prie to pagalvok, ant kiek ištikrųjų puikesnis ir skanesnis tas puodelis kavos yra. Štai delko daugelis žmonių pasakys tamstai, kad Borden's Pasaldytas Kondensuotas Pienas tikrai padaro gerą puodelį kavos dar geresniu.

Taupykite Leibelius Del Brangių Dovanų

Kiekvienas Borden Leibelis kaip atvaizduota turi didelę premijų vertę. Atlankykite artimiausią premijų krautuvę ir pažiurėkite kaip lengva gauti sidabrinių daiktų, lėkščių, laikrodžių ir daugelį puikiausių dalykų DYKAI tik su Borden leibeliais nuo šios rušies Pasaldyto Kondensuoto Pieno. Pradėk taupyt leibelius šiandien. Tamsta džiaugsies. Jei patogiau, reikalaukit DYKAI iliustruoto katalogo, kuriame randasi daug premijų.

MUSŲ BROOKLYNO PREMIJŲ KRAUTUVES RANDASI
2 Sumner Avenue, arti Broadway
41 Nevins St., arti Livingston St.

NEW YORK CITY
44 Hudson Street *arti Duane Street.*
462 West 42nd Street *arti Ninth Avenue.*
61 East 125th Street *arti Madison Avenue.*

JERSEY CITY, N. J.
350 Grove Street *arti Newark Avenue.*
584 Summit Avenue *arti Newark Avenue.*
NEWARK, N. J.
23 Warren Street *arti Washington Street.*

ĮSIGYK ŠIĄ STEBETINĄ KNYGĄ
"Milk — and its using in cooking", parašė Mrs. Bently. Tai be abejonės puikiausi knygutė apie pieną ir jo vartojimą namuose. Tik atsiųsk savo vardą, adresą ir kartu Pasto Ženklelį už 10c. apmokėjimui pokavimo, persiuntimo ir tt.
THE BORDEN COMPANY, BORDEN BUILDING, NEW YORK, N. Y.

Nauji Raštai

Žingsniai. Parašė Antanas Tulys. So. Boston, Mass. 1925. Pusl. 132.

Nors šis veikalas išleistas dar treji metai atgal, bet mums jis teko pamatyti tik dabar. Perskaičius, pasirodė, gana reikalinga ne tik musų bibliografijoje atžymėti, bet ir publikai parekomenduoti.

Rašytojas bene bus pirmutinis Amerikoje, kuris labai sekmingai sujungė eiliavimą naujo viniu stylium, o paliko nuo seniaus išsidirbusią minčių reiškimo formą. Mylėtojai naujoviškos formos, arba futurizmo, ją taipgi mėgs; bet mintys gyvai atliepiančios vakarykščią ir net ir mažamoksliui skaitytojui su prantamos. Gal kaip kurios vietos nebus visai tiksliai surimuotos, kaip to reikalauja poezijos taisyklės, bet už tai yra visai gražių poezijos pažibų pačiame turinyje.

Viena veikalo pusė pašvęsta paskirtiems eilių gabalėliams, kita — dramatiniam, trijų veiksmų, veikalui — "Paskutinė Puota." Kaip eilėse, taip ir šiame vaidiny nemažai originališkumo.

Autoriui reikėtų šios savo dovanos neapleisti, bet ją tobulinti. Jis turi nemažai žadančio literaturos gabumo.

GARSINKITĖS "VIENYBĖJE"

SVEIKATA ir DUONA

Kodel lietuviai yra sveikiausi ir stambiausi žmonės? — Delto, kad valgo tikrų miltų, "lietuvišką" duoną, kurioje, kaip mokslininkai išrado, yra pilnai taip vadinamų vitaminų — butinai reikalingų žmogaus sveikatai.
Geriausią Lietuvišką Duoną ir Kėksus, pyragaičius vestuvėms ir kitiems pokiliams kepa:
KEPTUVĖ "GARSAS"
W. Masiulevich ir A. Shtuskis (savininkai)
64-66 SOUTH 2ND STREET
BROOKLYN, N. Y.
Tel. Greenpoint 2876
— Siunčiam ir į kitus Miestus —

VISI SUTINKA

NORS politiškam, ekonomiškam, tautiškam ir darbininkų klausime lietuvių nuomonės skirtingos ir nesutinka, bet, kaslink NAUJOKŲ CIGARŲ gerumo, tai nėra partijos, nes visi sutinka, kad CIGARAI yra geriausi ir juos myli rukyt ne tik lietuviai, bet ir svetimtaučiai po vardu JONO-JOHN'S CIGARS po 10 centų arba Petro ir D. L. K. VYTAUTO po 15 centų, tai faktas. — p. S. REIKAUSKAS, 214 Schuylkiill Av., Shenandoah, Pa. tuktsančiais parsitraukia ir kaipo Agentas pasekmingai pardavinėja. Rašo "Jųs cigarai labai patinka ir visi juos giria."

JOHN T. VAITEKUNAS, 670 N. Main St., Brockton, Mass., jau penktas metas pardavinėja ir nuolatos į savo didelę krautuvę gabena.

J. BALSEVIČIA, 51 Sheridan St., Wilkes Barre, Pa. ir WALTER A. MEŠKIUNAS, Scranton, Pa. tukstančiais gabena ir parduoda. O pil. L. G. NATKEVIČIUS, 41 Green St., Waterbury, Conn., rašo: "J. Naujoke, nusipirkau nuo Agento S. ŠENKAUS, 21 Edward St., jųs cigarų, tai jie man labai patinka ir kostumeriai mano krautuvės juos giria."

DAUGYBĖ ŽMONIŲ BROOKLYNE ir kituose miestuose taip kalba ir rašo, dėkavodami už išdirbimą gerų cigarų. Todel gerbiamieji Viengenčiai savo miestuose nuo biznierių reikalaukite viršpaminėtais vardais Cigarų Restoracijose, Užeigose, Štoruose, Klubuose ir pas Barberius, kad persitikrintų ir už laikytų tuos, vietoje trustų ir svetimtaučių cigarus. Mes visur prisiunčiam per paštą ir lėšas apmokame, o rukysit ir džiaugsitės. — Adresuokit —

NAUJOKŲ CIGARŲ DIRBTUVĖ
267 DIVISION AV., BROOKLYN, N. Y.

Telefonai: Stagg 7689 arba 0452

THE FAST EXPRESS

Perkraustome Viską ir Visur
Darome Ilgas Keliones
JONAS KUBILIUS
468 Grand St., arba 114 Union Ave., Brooklyn, N. Y.

DIDŽIAUSIA LIETUVIŲ APTIEKA

Kas yra žmogaus amžinas priešas — šaltis. Jis netik sunkiausias ligas įvaro, bet ir į grabą paguldo. Bet tie, kurie vartoja po plačią Ameriką pagarsėjusius URBAN'S COLD POWDERS (Miltelius nuo šalčio), jokių šalčių nebijo. Už 75 centus už baksą apsiginkluok nuo savo nuožmaus priešo!

URBO LAX TABS (25 centai už skrynutę) yra kai kanuolė prieš kitą amžiną žmogaus priešą—vidurių užkietėjimą—kuris žmogui pagamina daug rupesčių ir sunkių ligų.

Lietuviškų, Bulgariškų, Homeopatiškų ir kitokių vaistų tegalima gauti gerų pas —

F. URBONAS
151 METROPOLITAN AVE., BROOKLYN, N. Y.
Telephone Greenpoint 1411

"VIENYBĖS" PIKNIKAS ATSIBUS RUGSĖJO (SEPT.) 18 D., 1927 CLINTON PARKE MASPETH, N.Y.

Brooklyno ir Apylinkės Žinios

"Vienybės" Adresas: 193 Grand Street, Brooklyn, N. Y. Telefonas: Greenpoint 2427.

VISI PASIŽYMĖKIT RUGSĖJO 18-TĄ!

Tai "Vienybės" Pirmas Metinis Piknikas

Viena iš gražiausių "Vienybės" Bendrovės pramogų — tai Pirmas Metinis Piknikas — įvyksta Rugsėjo 18 d. Sekmadieny nuo 2 val. po pietų.

Mes tikimės, kad nei lietus, nei perkunijos, nei kuolais snigimas šios didelės pramogos ne išardys, kaip šįmet oro prajovai daugeliui organizacijų piknikus ir išvažiavimus išardė (išardė ir "Vienybės" išvažiavimą, nors dar ir buvo arti 2,000 žmonių pavakary susirinkę į Forest Hills)

Ši "Vienybės" pramoga bus naujoje_ Klasčiaus_ salėje_ ir Clinton Parke. Čionai vienose tik salėse telpa į 5,000 žmonių po pastogėmis, todel lietus nepakenks. Parkas irgi gražus.

Bus dailaus svietelio iš visų apylinkių. Todel jau iš anksto meldžiame Brooklyno ir apylinkės Lietuvius ir Lietuvaitės, pasižymėti sau tą dieną ant kalendoriaus.

Rugsėjo_ 18-ta:_ pasižymėk sau, pasakyk ir kitiems!

BUS IŠ VISUR

Žinomas Brooklynietis, Jurgis Jokubaitis, darbininkų šventę (Labor Day) praleido Penn. valstijoj, aplankydamas savo gimines ir pažįstamus. Lankėsi Scranton, Wilkes Barre, Edwardsville ir kelete kitų Pennsylvania miestelių. p. Jokubaitis, visose virš-minėtose vietose esąs išsikalbėjęs su daugeliu vientaučių, kurie visi pareiškė, kad pribusią į "Vienybės" Metinį Pikniką, kuris atsibus Rugsėjo 18 d. Tai bus Brooklyniečiams puiki proga susipažinti su tolimesniais svečiais.

KUR BUSI SEKMADIENY, RUGSĖJO 11 D.?

Daugumas rupinasi, kaip per leist Sekmadienio šventė, kad linksmai ir su mažom išlaidom. Taigi ateinantį Sekmadienį, Rugsėjo 11 d. bus SLA. 8-to Apskričio išvažiavimas Forest Hills Parke, tinkamiausia vieta linksmai laiką praleisti. Čia susirinks geriausi Brooklyno ir apylinkės Lietuviai, visa mųs inteligentija; čia bus jaunų ir senų; čia galėsi sutikt savo pažįstamų ir draugų; čia išgirsi mųs geriausius kalbėtojus, g. S. E. Vitaitį "Tėvynės" redaktorių, p. A. B. Strimaitį, taipgi gerb. svečią p. J. K. Plungį iš Bayonne, N. J., su gražiom dek lamacijom. Taipgi bus virvės traukimas; laimėtojai gaus $5 dovanų, o juokų bus įvalės, nes dalyvaus Šventakuprių Ekssšpigencija, senbernių biuras, melagių grupė, geriausis melagis gaus dovaną. O viską tą gali matyt ir girdėt už dyką, nes jo kios įžangos nebus. Todel visi rinkitės ir susiedus pakalbinkit, nes tai bus linksmiausi vieta — Forest Hills parke, Rugsėjo 11 d.

Vienas iš Rengėjų

LIETUVAITĖ VEDASI

Walter Corser, 2238 Schenectady Av. su Frances Balčiunas, 1432 Metropolitan Av.

IŠ STANKŲ FARMOS RAŠO:

Rugs. 5 d. Stottville, N. Y.

Džiaugiamės gražiu oru ir šil dome kupras. Čia jau nėra taip sausa, kad reikėtų Kanadon grįstis. Dabar skutame grušias nuo medžių ir norime nušauti vanagą; bet tas — nedurnas paukštis! — Vakar iki vienuoliktos laukėme Hudsono upe ateinančio iš Albany naktinio laivo, jo gražių spalvuotų žiburių pamatyti, ir prie progos išstudi javome dangaus astronomiją ir šventakuprių partijos garsius žygius. Patėmiję, kad pelėdos jau perdaug arti ant musų plaukų, greitai nuėjome gulti.

DALYVAUS

Lietuvių Atletų Klubas, pereitame susirinkime vienbalsiai nutarė dalyvauti "Vienybės" piknike, Rugsėjo 18 d. Puiku. Pasimatysime Sekmadieny su Klubo kiltais vyrais.

REPETIRUOJA NUSIDAINAVUSIUS

Federalė valdžia tebetyrinėja komunistų "Daily Workerio" štabą, kokiais motyvais jie įdėjo savo laikraštin labai subjaurintą ir begėdiškai parafrazuotą parodiją Hymno "America." Į federalį budinką atgabenta kvotimui stambiosios štabo figuros: Gordon, Dunne, Engdahl, Miller, Kaler, Bitleman; vieni redaktoriai, kiti biznio menažeriai. Visi padėti po $1,000 užstato kiekvienas iki teismui.

UŽRAŠYKIT "VIENYBĘ" SAVO GIMINĖMS IR PAŽĮSTAMIEMS LIETUVOJE

NUO KATALIKŲ FEDERACIJOS IŠVAŽIAVIMO

Labai gražiai dienai esant, pereitą Sekmadienį sumaniau ir aš nuvažiuoti į Forest Hills parką, kuriame buvo katalikų garsinta, busiąs jų federacijos išvažiavimas net dvi dieni — tai yra Sekmadieny ir per Darbo Dienos šventę ant rytojaus.

Žmonelių susirinkę dar vos apie kokį šimtelį, — tik į pavakarį jau pradėjo užeidinėti žmonės, kurie ten Sekmadieniais nuvažiuoja pasivaikščioti; viso į vakarą gal jau buvo į 250. Tai labai mažas skaitlius, iš atžvilgio, kad federacija kontroliuoja visas šios apylinkės draugijas ir parapijas. Kunigų — nė vieno. Inteligentų — poris trejetas. Biznierių — kaip pašluota. Abelnai atmosfera ne labai linksma.

Draugai šnekučiuojasi. Vakaras artinasi. p. Krušinskas, federacijos lyderis, atidaro programą jau visai arti saulei leidžiantis. Jis pakalba neblogai, iš dalies patriotingai, iš dalies siaurai. Mat jis viską Lietuvių tautoje padarytą gerą, priskai to tik... savo federacijai. Net tokius mokslo vyrus, kaip Basanavičius, Seku-pasaka (Vaičaitis), Kapsas (Dr. Kudirka), girdi, kas gi daugiau jei ne federacija šelpė!... Jis vienok apgailauja, kad išvažiavimas mažas; sako: tai tik sau kaip ir šeimyniškas.

Antras kalba p. M. Zujus, "Garso" Red. Jis kalbėjo irgi iš dalies patriotiškai, bet paskui "išsiplatino;" pirmiausiai apgailavo, kad dabar pas mus viskas sumišę su politika, ir tuoj pats jos sukurin pakliuvo: pradėjo apgailestauti, kad Lietuvoj dabar esąs renkamas prezidentu p. Smetona, ir kad esanti taisoma konstitucija, kuri buvusi geriausia. Paskui jau gerai nubaigė, patardamas savo klausytojams labiaus rupintis Lietuvių kulturiniais darbais.

Klausytojai tik iš to šypsojosi, kad dar niekas nebuvo girdėjęs, buk Lietuvoje jau renkamas prezidentas, ir kad juomi butinai renkamas p. Smetona! Kam tokie niekai pasakoti, tai vargiai kam ir yra suprantama.

Apie komunistų pavojų Lietuvai, p. Zujus neužsiminė. Tur but jo nėra...

Dar jaunas berniukas, rodos, Varneckutis, labai gražias ir patriotingas eiles padeklamavo.

Ant galo p. Krušinskas pareiškė, kad rytoj garsinto išvažiavimo nebebusią.

Šiaip išvažiavimas užsibaigė gražiai. Diena buvo šilta, dar pirmą veik sykį per visą vasarą toki. Jau ir pritemus žmonės nenorėjo iš parko skirstytis, kur tokia vėsa viską dengė ir linksmos žvaigždutės sveikino giedros ir gražių Sekmadienių išsiilgusius Lietuvius...

Visų Draugas

PO MIESTĄ PASIDAIRIUS

— ***Vestuvės,*** p. Mato Zujaus, "Garso" Redaktoriaus su p-le Kaze Tamošiunaite įvyksta šį Ketvirtadienį, Rugsėjo 8 d. šv. Jurgio bažnyčioje, 207 York St. nuo 6 val. vakare.

— ***Koncertas*** — p-lės Menkeliuniutės ir Stankuno, įvyksta šį šeštadienį, Rugs. 10 d. vakare, Schwaben Hall, Knickerbocker ir Myrtle Av., Brooklyn, N. Y.

— ***Visi Nepamirškit!*** Šį Sekmadienį D-ro Martyno Liuterio metinis piknikas, Klasčiaus Clinton Parke.

— ***M. Kuliavas*** — Brooklyniečiams pažįstamas, kurpių pardavėjas, gryžo iš Romos jau išėjęs į kunigus. Išvyko į Cleveland, O., kur bus vikaru prie kun. J. Vilkutaičio.

— ***Kap. Darius,*** musų pagarsėjęs lakunas, su savo eroplanu "Waco" gryžo Brooklynan. Dabar demonstruoja Curtis Fielde. Jų maršrutas su orine orkestra nepavyko. Dabar p. Darių kviečia stambus Amerikonas į Chicagą.

— ***Julius K. Derius,*** senas "Vienybės" draugas iš Plains, Pa., apsilankė Redakcijoje. Jis čionai atvyko apsižiurėti darbų, nes kasyklose dabar menkai dirbą.

PRAMOGŲ KALENDORIUS

Rugs. 11, Clinton Parke įvyks 21-mas metinis Martyno Luterio D-jos piknikas.

Rugsėjo 11. SLA. 8-to Aps. išvažiavimas Forest Hills Parke

"Vienybės" Bendrovės Piknikas įvyks Rugsėjo 18 d. Nedėldieny, Naujam Klasčiaus Parke, Maspeth, N. Y.

Spalio 30 d. "Vienybės" Metinis Koncertas, Labor Lyceum Salėj.

JAU LAIKAS DEL JUSŲ NAUJOS STETSON

Vyrai perka STETSON ir MANHATTAN kepures delto, kad jos turi gražiauses madas ir geriausios rušies su įtikimu į abudu.

Išvaizda musų mados parodo veidrody jų vertę. Manhattan ir Stetson rušies kepurės yra aiškiai matomos ir pagal supratimo vertės nešiodami keletą dienų.

Šių metų mados jau yra čionai, ateikite, pamėgykite užsidėti ir busite užganėdinti.

MANHATTAN HATS

264 GRAND STREET kampas Roebling St. — **499 GRAND STREET** kampas Union Avenue

279 BROADWAY

Musų Trys Williamsburg'o Krautuvės

NETIKĖTAI PUIKUS

KONCERTAS

RENGIA K. MENKELIUNIUTĖ ir F. STANKUNAS

ATSIBUS SUBATOJE

10 DIENĄ RUGSĖJO, (SEPTEMBER) 1927

Schwaben Hall

Knickerbocker ir Myrtle Ave., Brooklyn, New York

PRADŽIA 7:30 VAL. VAKARE

K. Menkeliuniutė

Koncerto programą išpildys:

K. Menkeliuniutė, Dramatiškas Sopranas, F. Stankunas, Basas, S. Kažemėkas, po dviejų metų rimto lavinimos padarė stebėtiną progresą, jis savo maloniu balsu žavės klausytojus, Mario Landi, garsus operų dainininkas.

Šie trys dainininkai, apart solų, dainuos duetus ir trio Nina Giordano, puikus Sopranas, Operos Artistė.

Po koncerto bus šokiai iki vėlumui.

Nėra abejonės, kad šis koncertas bus sielą žavėjantis. Todel musų lietuviai turi pasistengti jį išgirsti, taip patšiedu musų dainininkai yra užsitarnavę paramos, nes visuomet ir visur mums patarnauja, tad stengkimės jiems dabar atsilygint.

Pirkit tikietus iškalno pas rengėjus ir "Laisvės" ofise, arba pas Choriečius.

ĮŽANGA $1.00 ir 75c. TIK ANT ŠOKIŲ 50c.

KELRODIS: Broadway elevatoriais važiuokite iki Myrtle Ave. Čia persimainykite ant Metropolitan elevatorio ir išlipkite ant Knickerboker stoties. Galima važiuoti Union ir Bushwick gatvekariais ir išlipti ant kampo Myrtle Ave. ir Knickerbocker Avenue.

SPECIALISTAS — Surgeon Dantistas — SPECIALISTAS

DR. J. HOROWITZ, Dentist
124 Union Av., kamp. Grand St.
(Viršuje mėsinyčios)

Dantis traukiami vartojant Novocain anestetiką atsargiai ir prityrusiai. Visoki aptraukimai — šaknų ir piviršio darbai.— 22 karato aukso — Imame paveikslus su X-Ray.

(Nepaklyskite po kitu numeriu)

Egzaminacija Dykai Susikalbam Lietuviškai.

SENIAUSIA LIETUVIŠKA APTIEKA

Sveikata Brangiausis Žmogaus Turtas

Visokiuose atsitikimuose visados kreipkitės į mano LIETUVIŠKĄ APTIEKĄ, nes čia gausite tikrus pasekmingus vaistus nuo visokių ligų. Taipat užlaikau LIETUVOS ĮVAIRIAUSIŲ ŽOLIŲ ŠAKNŲ, kurių kitose Amerikos aptiekose negalima gauti. Atsikreipkite ypatiškai arba laišku:

PETRAS KUNDROTA
APTIEKORIUS

229 BEDFORD AVE., BROOKLYN, N. Y.
Kampas North 4th Street.

Telį Greenpoint: 2017, 2360, 3514.

BUČERNĖ

HUMBOLDT PROVISION CO., INC.

248-250 Humboldt St. (tarpe Stagg ir Ten Eyck St.)
Brooklyn, N. Y. (Tel. Stagg 4030)

DIDELIAUSIAME PASIRINKIME
PIRMOS KLESOS MĖSŲ

Jautienos, Avienos, Kiaulienos, Jaunų Paršiukų ir Įvairios Paukštienos. — Taippat Rukytų Mėsų. Geriausių Dešrų, Kumpių ir Skilandžių

Kaip vietiniai, taip ir iš apylinkių, esate širdingai kviečiami atsilankyti į musų modernišką mėsinyčią-bučernę ir persitikrinti mėsų gerumu ir bučernės švarumu.

Antanas Mikalauskas ir Bronius Garilauskas
(Savininkai)

Antras Metinis ĮŠVAŽIAVIMAS

Senbernių ir Gyvanašlių

Nedėlioje

SEPTEMBERIO 11 D., 1927 M

Forest Hills Parke
Pradžia 12 val. ryto

Į šį išvažiavimą suvažiuos visi Brooklyno senberniai ir gyvanašlės, o taippat ir New Yorko ir apylinkės miestelių.

Pasarga:
Kaip turi buti apsirengę Senberniai visi turi buti trumpose pliudrėse ir margose pančekose; leidės turi dreses augštai keltas, jakutes žemai leistas Kad visi savo draugus pažintų

Kviečia —
Senbernių Gvardija

REAL ESTATE

2 šeimynų ir kendžių štoras, 9 kambariai, parsiduoda su bizniu. Cash $5,000.

East 22nd St., Flatbush, 2 šeimynų namas, privatėj sekcijoj, kaina $11,500. Cash $1,000.

4 šeimynų muro namas su visais įtaisais ant 61st St. Tarpe 17 ir 18 Avenue. Rendų $2,280. Kaina $17,500. Cash $4,500.

Cypress Hills sekcijoj, 2 šeimynų namas, keli garadžiai lotas 55 per 200. Cash $8,000.

3 šeimynų muro namas, 17 kambarių, palei stotį. Kaina $14,700. Cash $4,000.

Kas nori gauti ar parduoti 2 mortgage prašau kreiptis pas mane, galės gauti nuo $4,000 iki $6,000.

VL. ŠABUNAS
193 Grand St., Brooklyn, N. Y.

Moterys Giria Šį Toniką

Mrs. Emily Prihoda-Chetek, Wisconsin, rašo:
"Vartoju "Severa's Regulator" jau tulą laiką ir radau labai naudingu. Perdaug išgirti Severa's Gyduolių negalima."
W. F. SEVERA CO., Cedar Rapids, Iowa

SEVERA'S REGULATOR

PASIRENDAVOJIMUI

IŠSIRANDAVOJA dideli ir oringi penki (5) kambariai su vėliausiais įtaisymais. Renda pigi. Kreipkitės: 875 DeKalb Ave., Brooklyn, New York. (109)

Tel. Stagg 4409

A. RADZEVIČIUS
GRABORIUS
(Undertaker)

416 Metropolitan Avenue
netoli Marcy Av., Brooklyn, N. Y.

Parsamdau Dailius Automobilius vestuvėms, krikštynoms ir kitokiems pokiliams

IŠSIRANDAVOJA švarus ir gražus kambarys del vieno arba dviejų žmonių. Visi nauji įtaisymai, šiltas bėgantys vanduo į kambarį, elektros šviesa ir garo šildomas. Kreipkitės: Fischer, 72 Lee Ave., Brooklyn, N. Y. Tel. Williamsburg 0652. (09)

PAIEŠKOJIMAI

Stasys Lupeika paieško savo brolio Jono Lupeikos iš Lietuvos kilusio Panevėžio apskr., Subačių valsč., Kelnočių kaimo. Prieš išvažiuosiant iš Lietuvos gyveno kartu su broliu Libavoje. Amerikoje prieš karą gyveno New Yorke. Jis pats arba kurie apie jį žinote, labai prašomi atsiliepti šiuomi adresu: *Stasys Lupeikis, Žalioji paštas, Vilkaviškio apskr., Lithuania (Lietuva).*

REIKALINGA

REIKALINGA moteris prie vaikučių pridabojimo. Kuri moteris turi supratimo apie vaikučių globojimą, atsišaukit sekančiu adresu: *Jonas Januškevičius, 1887 Coney Island Av., Brooklyn, N. Y.* (109

PARSIDUODA

PARSIDUODA restoranas geroj vietoj gerai biznis eina ir seniai įdirbtas. Priežastis pardavimo sužinosite ant vietos. Kreipkitės *Victor Watutat, 32 Grand Street, Brooklyn, N. Y.* (111)

Tel. Walker 4335

A. VALANTIEJUS
ir
J. BARTAŠIUS
Graboriai — Balsamuotojai

498 Washington Street
New York, N. Y.

4 Lexington Avenue,
arti Grand Ave., Maspeth, L. I., N. Y.
Telephone: Newtown 4464

Tel. Greenpoint 4428

Dr. John Waluk

Valandos:
nuo 8 iki 10 iš ryto
nuo 1 iki 2 po pietų
nuo 6 iki 8 vakare

Nedėliomis pagal susitarimą

161 North 6th Street
Brooklyn, N. Y.

Tel. Mansfield 9319

Dr. Ed. W. Zukauskas
1114 Foster Av.
Brooklyn, N. Y.

Valandos:
1—2 P. M.
6—8 P. M.
Nedėliom pagal sutartį

Kaip privažiuoti: Franklin Av. karu persimainyt ant Park Circle ant Smith St. karo. Važiuojant Brighton Beach Linija išsėskit ant Newkirk Avenue

Tel. 0595 Greenpoint.

DAKTARAS

J. S. Misevičius

Office Hours:
8-10 A. M.
12-2 P. M.
6-8 P. M.

270 Berry St., B'klyn.

Phone Juniper 7378.

Angell Beliauskas
Laisniuotas Graborius

Pranešimas Visuomenei:
Kas su Angell Bieliausku biznį darysit, tai niekados nesigraudinsit. Aš parengiu su naujausios mados parengimais; duodu viską, kas tik reikalinga del šermenų. Per mane gali pasikavot tik už $150.00. Atei kite ir persitikrinkite. Tai tada pamatysite ir kitiems pasakysite. Manau, kad busite užganėdinti su mano patarnavimu.

61-52 Grand Street
Maspeth, N. Y.