"Vienybė" Yra
SENIAUSIAS AMERIKOS
LIETUVIŲ LAIKRAŠTIS
Visi "Vienybę" Myli.

VIENYBĖ

LITHUANIAN TRI-WEEKLY

"Vienybės" Kaina
AMERIKOJE - - $4.00
LIETUVOJE - - $5.00
Pavienis Numeris 4c.

NO. 109 — Šeštadienis, RUGS. (SEPT.) 10 D., 1927, Brooklyn, N. Y. — METAI XLI

(Telephone: 2427 Greenpoint) — Entered As Second Class Matter October 23, 1907. At The Post Office at Brooklyn, N. Y., Under the Act of March 3rd, 1879 — (Telephone: 2427 Greenpoint)

NAUJAUSI TELEGRAMAI

Geneva. Tautų Sąjungos posėdy Lietuvos ir Norvegijos atstovai prisidėjo prie Švedijos su aštria kritika T. S. Tarybos nerangumo tarptautiniuose klausimuose, ypač valstybių nusiginklavimo darbe, kuris, sako, pavirto į pigų vodevilių. Seimelio dalyviai ir galerijose svečiai, jiems prijausdami, smarkiai plojo.

Geneva. Lenkijos atstovo Sokolo įneštas Tautų Sąjungos posėdžiui planas, užtvirtinti dabar esančią pasauly "ramybę" ir esamas visų valstybių sienas, taipgi paskelbti karus kriminalizmu, nerado pritarimo nei mažų, nei didelių valstybių ir tapo atmestas. Visi suprato, kad Lenkai šiuomi nori apsistiprinti Rytuose, užgrobtose žemėse Lietuvos, Baltgudijos ir Ukrainų. Delto Sokolas įnešė kitą planą, kuris irgi maž kieno prijaučiamas.

Londonas. Jaunas išradėjas, John L. Baird iš Škotijos, mokslininkų suvažiavime mieste Leeds, parodė savo išrastą "naktymatos" (noctovisor) mašiną, su kurios pagelba nakties tamsoje gali nuimti žmogaus paveikslą, per tam tikrus "Infra-Raudonus" spindulius.

Kaunas. Naujai paskirtas Palangos nuovados viršininkas, kuris tardė Romaną, sunkiai pats persišovė.

Ontario. Nauja nuoganda del nebesulaukimo žinių nuo lėktuvo "Sir John Carling," kuriuomi išlėkė du karininkai: Terence Tully ir Jas. Medcalf. Jie pasiryžo nuo Londono, Kanadoje, nuskristi į Londoną, Anglijoje. Jau visą dieną suvėlavo ir nebėra nuo Atlančio žinių.

New Yorkas. Apskaitoma kad šimet vandenų lakunijoj jau žuvo 20 asmenų; tų tarpe 13 ant Atlančio, 7 ant Pacifiko.

Roma. Papa atlaikė speciales pamaldas už gyvus ar mirusius tris Amerikos lakunus, kurie turėjo pasiekti Romą lėktuvu "Old Glory."

Roma. New Yorko burmistras Walker, keliaudamas po Europą, jau pribuvo Romoj. Apsilankysiąs ir pas papą bei Mussolini.

Washington. Pradėjus nuo Buffaloj buvusio advokatų suvažiavimo rezoliucijų, dabar eina daugybė visuomenės protestų valdžiai už leidimą taip neatsargiai lėkti per Atlantį ir daryti saužudybes. Net Francija pradėjo su Amerika tartis apie išleidimą tam tikrų įstatymų, kurie pirm lėkimo ištirtų lėktuvus, lakunų gabumus ir abelnai prižiurėtų Atlančio kelius. Tačiaus nenumatoma, kad bus galima vandenynas įstatymais kontroliuoti.

VISAS ATLANTIS IEŠKOMAS ŽUVUSIO LĖKTUVO "OLD GLORY"

PUIKIAI PAVYKĘS LIETUVOS KULTUROS TREČIASIS METINIS KONGRESAS KAUNE

Gandai Apie Ruošiamą Naują Ministerių Kabinetą Lietuvoje

ATLANČIO PAKRAŠČIAI, Rugs. 9 d. — Didžiausi medžioklė, koki kada buvo ant vandenų, eina ieškojimui žuvusio be pėdsakų vieno geriausių Fokkerio systemos monoplanų — "Old Glory," kuris jau Rugsėjo 6 d. su trim žmonėmis išlėkė kelionėn į Romą ir pražuvo kur atstume 800 mylių nuo Amerikos. Visi Atlančiu einanti laivai akiliai ieško nors kokios žymės nelaimingo oroplano. Tačiaus jau mažai beturi vilties, kad jo keleiviai bėra gyvi.

Su "Old Glory" lėkė vieni iš geriausių Amerikoje lakunų: du styrininkai — Lloyd Bertaud ir James D. Hill ir vienas keleivis — Philip Payne, "Mirror" redaktorius.

KAUNAS, Rugp. 22 d. — Universiteto didžiojoj salėj užsibaigė per dvi dieni laikytas Lietuvos Kulturos Trečiasis Metinis Kongresas. Kongresą atvėrė Dr. Šliupas. Aptarta daug labai svarbių kulturinių reikalų. Dalyvavo Kongrese 125 įgalioti atstovai, 77 svečiai, iš 29 organizacijų, kurios bendrai turi 1967 skyrius. Priėmė šias rezoliucijas: 1) priėmimas kulturos tarybos apyskaitos ir padėka už pasidarbavimą, 2) spaudos reikalu (apie knygas, jų platinimą, periodinę spaudą, bibliotekas), 3) kulturos darbo sąlygų reikalu ir 4) del laikraštijos. Sekančiam metui kulturos taryba išrenkama iš šių: Dr. J. Šliupas, Prof. Leonas, doc. K. Šleževičius, p. Kvieska, K. Bielinis, Dr. K. Grinius, Prof. V. Biržiška, Prof. Lašas, Prof Purėnas, doc. Augustaitis, p. Paleckis, p. Dailydė.

Kongresas užbaigtas su tautos hymnu.

KAUNAS, Rugp. 27 d. ("Vienybės" kor.) — Iš politikos ratelių išteka žinios, tvirtinančios, buk Lietuvos Vyriausybė ketina įtraukti valdžios darban krikščionis. Einą derybos įleisti jų žmones į ministerių kabinetą. Kol kas numatoma Ministeriu Pirmininku busiąs Tubelis, — jis kartu ir Finansų Ministeris, o Voldemaras busiąs Užsienių Reikalų Ministeris. Politikos žinovai lemia, kad tai butų labai vykęs sugrupavimas. Tik biskį genda iššvilgis, kuomet primenama, jog Švietimo Ministeriu numatomas esąs Ambrozaitis.

Niekas Nenori Pirkti Caro Palaikų

London. žymus brangenybių aukcionierius, tarpe kitų retenybių pasiulė publikai pirkti Rusijos nužudytojo caro Nikolos rinkinį krašos ženklelių, įkainuotą ant $250,000, bet vos gavo pasiulymą $1,875. (Tas rinkinis buvo ir Amerikon atvežtas, bet neparduota). Buvo pasiulytos ir kitos eks-caro brangenybės, kurios dabar dar esą Latvijoje pas kokį ten aukcionierių, bet ir tų niekas nenorėjo pirkti. Sakoma, kad nelaimingai žuvusiojo caro daiktus visi bijo įsigyti.

Lietuvos Padėtis

Washington. Lietuvos oficialiai pranešimai parodė gana gerą derlių visų javų, tik menkiau derėję linai, bulvės, žirniai ir grikiai.

Klaipėdos miestas užbaigė derybas su Vokietijos bankų grupe, iš kurios gauna paskolos 4,000,000 vokiškųjų markių, ant 7 nuoš. palukanų. Ši paskola bus vartojama statybos ir įtaisų darbams.

Kaunas. J .Vileišis spaudoje prabilo, kad jau laikas rupintis apie sušaukimą Seimo, nes šiaip Lietuvos atstovai Tautų Sąjungoje neturėsią svarbos.

Anglijos Darbininkai Atsimetė Nuo Rusų, Kaipo "Melagių"

London, Rugs. 8 d. — Britų Darbo Unijų kongresas, po ilgų diskusijų, paleido balsavimui ir 2,551,000 balsų prieš 620,000, nutarė visai patraukti ryšius su komunistine "Visų-Rusijų Darbo Unijų Taryba." Kongregreso sekretorius Citrine pareiškė, kad po dvejų metų bandymo inteligentiškai su Rusais susitarti, išėjo tik nusivylimas. O vadas Thomas del Sovietų šlykščios propogandos prieš Mc Donaldą, pareiškė, kad Rusai yra "prakeiktai mokanti meluoti."

Judžių "Karalių" Palaidojo

Glen Cove, L. I. Laidotuvėse Marcus Loew, garsaus filmų savininko, dalyvavo apie 6,000 žmonių, iš kurių tik pusė tesutilpo žydų Maimonides kapinėse, Cypress Hills. Apie 1,000 sągailos telegramų atėjo, daugybė vainikų, tų tarpe ir nuo laikraščių leidėjo Hearsto. Rabinas Eiseman, antkapinėje kalboj sakė, nerandąs Biblijoje atsakomo teksto velioniui išgerbti.

Pulkininko D-ro J. Brundzos Laidotuvės

Kaunas, Rugp. 24 d. — Vakar 6 val. įvyko pulkininko Brundzos laidotuvės iš įgulos bažnyčios.

Jau nuo 5 val. v. prie įgulos bažnyčios ėmė rinktis didelės minios žmonių. 6 val. Karo ligoninės gydytojai išnešė iš bažnyčios gražiai papuoštą grabą. Už grabo ėjo velionies giminės. Lai dotuvėse dalyvavo visa eilė augštesnių karininkų, valdininkų ir visuomenės veikėjų. Lydėjo rikiuotės pėstininkų kariumenės dalis ir artilerijos. Ant paduškaitės karininkas nešė velionies ordenus.

Prie kapo keli kalbėtojai (prof. Lašas, adv. Skipitis, g. Nagevičius) įvertino velionies nuopelnus kaipo karininko, gydytojo ir visuomenės veikėjo.

Prie kapo jaudinanti scena. Velionies motina krinta ant grabo ir vos neapalpsta; ją pavyksta atgaivinti ir šiek tiek nuraminti.

Orkestrui grojant gedulos maršą ir saliutuojant iš šautuvų, grabas nuleidžiamas į kapą.

Ant kapo uždedama daug vainikų. Tik apie 9 val. didelė minia išsiskirsto. —*"L. Žin."*

Genevoje Tautinių Mažumų Kongresas

Geneva, 24-VIII. — Užvakar prasidėjo Genevoje mažumų kongresas. Pirmininkauja Italijos parliamento pietų slavų atstovas Dr. Wilfan. Dalyvauja viso apie 100 įvairių tautų delegatų. Pirmininko pasiulymu ir susirinkusiųjų pritarimų pasiskirta kongresui vokiečių kalba, bet anot pirmininko taisnesą, germanofiliška kongreso kryptis, o tik del to Vokiečių kalbą pasiskyrėme, kad žymi dauguma kongreso dalyvių jos daugiau žino, negu kurios nors kitos kalbos.

Pirmininkas pranešė, kad kol nebus pakeistas statutas, nėra galima priimti naujų narių, todel šio kongreso užduotis yra galutinai sureguliuoti statutą, kad butų galima priimti naujų narių.

Padavę pareiškimus įstoti į mažumų sąjungą Lenkijos ir Lietuvos baltgudžiai, Vokietijos, Bulgarijos, Pietuslavijos ir Graikijos frizai; Austrijos žydai ir Vokietijos Lietuviai, bet del minėtų statuto trukumų, turės laukti iki jie bus pašalinti.

Vilniaus krašto lietuviai ir baltgudžiai mažumų kongrese dalyvauja tik informacijos tikslais.

Pakliuvo "Banditas Katė"

Chicago. Po metų ieškojimo, policija sugavo banditą, pramintą "kate" — už tai, kad jo speciališkumas buvo užpuldinėti ir apiplėšti niekieno nelydimas, iš krautuvių einančias moteris. Pasirodė juomi esąs tulas Wm. Mitchell, 27 metų, ir dirbęs pats tuloje krautuvėje. Jis prisipažino taip prisilupęs apie $8,000 bankon pasidėt ir keleto tukstančių vertės daiktų rasta jo bute.

Sakoma, kad juomi net Chicagos banditai bjaurėjęsis, nes ir jiems esąs perbjaurus amatas pulti tik moteris.

Vokiečių Vaikai Mokiniai Kurstomi Prieš Lietuvius

Tilžė. Naujasis "Tilžės Keleivis" paskutiniam numery paduoda tokią žinutę, vardu "Mes skelbiame:"

"1. Ketvirtadienį, rugp. 18 d., pietumis, vienam tilžiškiui lietuviui per Clausius gatvę važiuojant, atsitiko, kad tuli vaikai, iš mokyklos grįždami, šaukė jam paskui del jo lietuviškumo visokių įartinančių žodžių.

2. Tą pačią dieną, maždaug vieną valandą vėliau, tas pats ponas buvo Augštoj gatvėj taip pat per mokinius del jo lietuviškumo apšaukiamas.

Kadangi prieš prusų lietuvį šitaip nepadoriai pasielgė ne suaugusieji, bet vaikai, yra visai aišku, kad siundymas prieš lietuvius yra jau ir mokyklose varomas.

3. Praėjusioj nedėlioj vieną tilžiškė mokytoja prieš visą klasę maždaug šitaip išsitarė: — "jūs turite pasistengti geriau rašyti! Juk jūs esate vokiečiai, o ne lietuviai!"

Burtininkė Lietuvė Pas Zaleskį?

Varšava. "Gazeta Warszawska" praneša apie tokį nepaprastą įvykį. Pas sergantį Lenkijos užsienių reikalų ministerį Zaleskį į miegamąjį kambarį slaptai įsiskverbusi kažkokia sena moteriškė. Ligonis buvęs kambary visai vienas. Senė, matyti, Lietuvė, priėjusi prie lovos ir pradėjusi kalbėti kažkokius burtų žodžius lietuviškai ir daryti paslaptingų mojavimų rankomis. Ministeris nusigandęs. Sukaupęs paskutines jėgas paskambino tarnams, paskui apalpo. Atvykę tarnai, pamatę prie ministerio lovos beprotę moteriškę su baisioj grimasoj sutrauktu veidu ir garsiai keikiančią ministerį. Senė tuoj liko atiduota policijai. Jokių dokumentų nerasta. Tardymas nieko neparodęs, nes ji nieko nesako. Nesuprantama esą, kaip beprotė galėjusi niekam nepastebint iš Lenkijos pakraščio atvykti Varšuvon ir patekti į ministerio miegamąjį kambarį. Byla tardoma. Laikraštis pasteba, kad ministeriui Lietuvės burtai nieko nepakenkę.

Baltgudijos Socialistų Revoliucionierių organizacija Vilniuje

Pragos socialistinė lyga "Naujieji Rytai," jungianti gudus, gruzinus, totorius ir tt., atidarė Vilniuje savo skyrių, pavadintą "Socialistų revoliucionierių Vilniaus komitetas." Šio komiteto organizatorium yra gudų socialistas revoliucionierius J. Mamonka, prieš metus atvykęs Vilniun iš nepriklausomosios Lietuvos.

Rickardas Tikras Gausiąs iš Kumščių 3 Milionus

Chicago. Iš ateinančių Tunney-Dempsey kumštynių, Rugsėjo 22 d. ant Soldiers Field, pramotorius Rickard tikisi gausiąs nuo įžangos $3,000,000. Jau dabar esą išparduota ant pustrečio miliono dolarių.

Skaitykit ir Platinkit "Vienybę"

Žinios iš Lietuvos

J. ROMANAS NUKOVĖ J. BRUNDZĄ

(Dar viena versija)

Palangoje įvyko nepaprasta šeimynos drama, vienintėlė gal but pastarųjų metų musų gyvenime, kurios dalyviai buvo ponų Romanų šeimyna ir plačiai žinomas karo gydytojas dr. Brundza.

Ketvirtą valandą po piet. p. Vailokaičių viloje "Anapilyje," kaip paprastai, buvo susirinkusi musų vietos draugija pažaisti tenisu; susirinkusių tarpe buvo ir dr. Brundza.

Tuo pat laiku teniso aikštėn, kuri, kaip žinoma, sueina sienomis su p. Romanų gretima vila, atėjo ir p. Romanas, išvykęs Šeštadienio nakties traukiniu Palangon, kaip jis pastaruoju metu dažniausiai daryda vo. Tarp p. Romano ir dr. Brundzos įvyko aštresnio pobudžio dialogas, kuris, iš pirmo žvilgsnio galima buvo spręsti, nieku geru negalėjo pasibaigti. Visuomet temperamentingas p. Romanas kaip tik tuo metu buvo didžiausiai susijaudinęs, nekantrus ir įtužęs. Dvikova žodžiais perėjo į dvikovą šaunamais ginklais. Pasirodė revolveriai. Susišaudyta. Šovė dr. Brundza, bet nepataikė, į Romaną. Ponas Romanas tuo tarpu atkakliai prisiartino prie savo rivaliaus, dr. Brundzos ir nudėjo jį vietoje šuviu. Susirinkusių daugumoj ponių, tarpe įvyko nepaprasta panika.

Ponia Romanienė jau kiek pirmiau buvo apleidusi Palangą. Kur šiuo metu ji yra, tikrai nėra žinios.

Kiek mums teko sužinoti, tarpe vėlionies ir ponios Romanienės įvyko kaip ir tylus susitarimas nustatyti savo gyvenimą kartu. Buvo net prieita konkrečių žingsnių Romanų šeimai išsiskirti; tuo tikslu ir jų vienintėlis sunus kaip tik buvo besiunčiamas Amerikoj į gimines.

Visi matę pastaruoju metu p. Romaną, negalėjo nepastebėti jo nuolatinio susikaupimo bei susijaudinimo, kurs sakyte sakė apie vykstančią vidaus kovą, kuri ir pasibaigė tragingu finalu.

P. Romanas yra suimtas ir gabenamas Kaunan. *"Liet. Žin"*

III. KULTUROS S-GOS KONGRESAS

Kaunas. Rugpjučio mėn. 21 d. Lietuvos universiteto didžiojoje salėje atidarytas III. Kulturos Sąjungos kongresas. Šį kartą susirinkę kiek mažiau negu praeitais metais. Kongresą atidarė Dr. Šliupas, pabrėždamas liaudies švietimo svarbumą. Kongreso prezidiuman išrinkti Dr. Grinius, prof. P. Leonas, prof. Čepinskis, prof. V. Krėvė-Mickevičius ir prof. Biržiška. Sekretoriatan išrinkti Budrys, Miglinas ir Audickas. Sveikino visa eilė organizacijų ir atskirų veikėjų. Pirmasai sveikino "Lietuvos Žinių" redakcijos vardu P. Dailidė. Jis savo kalboje pasireiškė prieš spaudos varžymą ir paakino, kad kongresas plačiau išsitartų spaudos laisvės grąžinimo reikalu. "Kulturos" organizacijos vardu sveikino p. Braziškis, miesto savivaldybių vardu — Kinderis. Dr. Grinius sveikino nuo valstiečių liaudininkų, nurodydamas, kad valst. liaud. ir "Kulturos" Sąjungos obalsiai yra tie patys: viskas liaudžiai ir per liaudį. B. Žygelis sveikino Lietuvos Prof. mokytojų sąjungos ir Pabaltijos mokytojų sąjungos sekretoriato vardu ir dar daug kitų. Po sveikinimo ėjo pranešimai. Vėliau kongreso dalyviai dalyvavo valstybinės vėliavos nuleidimo iškilmėse prie Karo Muziejaus ir uždėjo vainiką ant paminklo žuvusiems už Lietuvos Laisvę. Gražią ir jaudinančią kalbą prie paminklo pasakė Dr. Šliupas.

LIETUVOS VALST. LIAUD. S-GOS CENTRO TARYBOS POSĖDIS

Kaunas. Šeštadienį, Rugpjučio 20 d. "Liet. Uk." Redakcijos bute, dalyvaujant policijos atstovui, įvyko Lietuvos Valst. Liaud. Sąjungos Centro Tarybos posėdis, kuriame buvo svarstomi įvairūs klausimai, sąryšy su gyvenamuoju momentu.

Ideologijos ir programos reikalu padarė platų pranešimą Tarybos Pirmininkas d-ras K. Grinius. Nusistatyta pasilikti partijos veikime prie tų pačių dėsnių, kuriais ligi šiol rėmėsi valstiečių liaudininkų Sąjungos programa ir kurie turi beveik 40 metų tradicijas. Del ruošiamo referendumo Taryba nusistatė neigiamai. Žemės ukio tarybų klausimu galutinai nusistatyti pavesta Centro Komitetui. Sekantis visuotinas kuopų atstovų suvažiavimas numatytas priprastu laiku, Gruodžio m., jeigu nebus valdžios organų trukdymo.

VISIEMS DOVANAI

Puiki Proga Įsigyti Brangią Dovaną Dykai

"VIENYBĖS" Bendrovė leidžia LABAI ŽINGEIDŲ ALMANAKĄ-METRAŠTĮ 1928 Metams. METRAŠTY bus žingeidžiausios pasaulinės žinios-statistikos, taipat ir iš Lietuvos ir Amerikos Lietuvių gyvenimo žinios. Kiekvienas, kuris užsirašys metams "Vienybę" Amerikoje arba užrašys saviškiams Lietuvon, arba kuris atsinaujins "Vienybę" ant metų, TIEMS VISIEMS BUS PRISIŲSTAS METRAŠTIS DOVANAI. "Vienybė" metams Amerikoje $4.00, Lietuvoje $5.00. Siųsdami prenumeratą adresuokite:

"VIENYBĖ"
193 Grand Street, Brooklyn, New York

Įsteigtas 1886
VIENYBĖ
TRIS-KART SAVAITĖJE
Leidžiamas
Antradieniais, Ketvirtadieniais ir Šeštadieniais
Brooklyn'e, N. Y.
METINĖ PRENUMERATA:
Suvienytose Valstijose — $4.00
Kanadoje — — — — $4.50
Lietuvoje ir kitur — — $5.00
Apie skelbimus klauskit laiškais:
Adresas:
Vienybė Publishing Co.
193 Grand Street
Brooklyn, N. Y.

Established 1886
VIENYBĖ
LITHUANIAN TRI-WEEKLY
Published
Tuesdays, Thursdays and Saturdays
at Brooklyn, N. Y
SUBSCRIPTION RATES:
In United States — — $4.00
Canada — — — — — $4.50
Other Countries — — $5.00
Advertising Rates on Application
Address:
Vienybė Publishing Co.
193 Grand Street
Brooklyn, N. Y.

Redakcijos Straipsniai

BRUNDZOS-ROMANO DRAMA KAIPO SOCIALIO IŠGVERIMO VAISIUS

Nužudymas D-ro Brundzos jau apibėgo veik visus musų laikraščius ir iššaukė įvairias išvadas. Bet mažai dar kas rimto pasakyta. Kiti — ir veik dauguma — nubaigia tik pasigraižymu ant Romano, kaipo buvusio "lašininės bendrovės" organizatoriaus. Tas dar netoli nuveda.

Šiomis dienomis mums apie tai rašo iš Kauno sekamai:

"Dabartiniu metu visas Kaunas tekalba apie nužudymą D-ro Brundzos. Jį nužudė J. Romanas. Girdėtis, kad jį teis Šiaulių apygardos, o ne karo teismas. Jeigu teistų karo teismas — jį sušaudytų; jei teis apygardos teismas — jis gaus apie 4 metus sunkiųjų darbų kalėjimo.

"Ta drama rodo vieną dalyką — **išgverimą musų taip jau vadinamos "augštesnės" visuomenės.** Gal ir gerai bus, kad Romaną teis tik apygardos teismas. Nes — kas gi yra Romanas? Jis yra tik reiškėjas to išgverimo, kuris pradedamas ponioms rankų bučiavimu ir lengvu flirtu, o baigiamas Brundzos-Romano drama."

Ar tos vienos dramos užteks, to socialio išgverimo Lietuvoje likvidavimui? Vargiai! Jisai perdaug giliai įsigėręs į smagenis musų inteligentijos, augusios tarpe išgverusių Slavų — Rusijoj ir Lenkijoje. Tik musų jauna, priaugančioji tautinė inteligentija galės naują dorovės papartį nustatyti.

KLAIPĖDOS LIETUVIŲ PRIEŠRINKIMINĖ KOVA SU VOKIEČIAIS

Dar neturime žinių iš Klaipėdos seimelin rinkimų, turėjusių įvykti Rugpjučio 30 d., bet iš parėjusių tenykščių laikraščių: "Klaipėdos Garso" ir "Lietuvos Keleivio" matosi paskutinėmis dienomis ėjusią žut-butinę kovą.

Su džiaugsmu reikia konstatuoti faktas, kad Klaipėdos krašto Lietuviai vis labiau eina solidaryn ir stipryn. Jų prieš-rinkiminiai susirinkimai buvo visur labai gausus, rimti ir griežto tautinio nusistatymo. Stambiausis jų rinkimų sąrašas buvo **7 Nr. — Lietuvių Visuomenės.** Vokiečiai sudarė tokių sąrašų keletą, kad Lietuvius išsklaidyti ir prigauti, bet šiuo kartu Lietuviai jau buvo gerai iš ank sto apsižiurėję. Jų obalsis — "Klaipėda — Lietuviams!"

Sunkioje tautos valandoje aiškiausiai pasirodo draugai ir priešai. Klaipėdiečiai draugų turi maža, o priešų -- daug. Jų tarpe ir "darbininkų draugai" Lietuvius ėda. Apie juos "Kl. Garsas" sako:

"Social-demokratai, budami Seimelyje, visuomet atkakliai stojo prieš Lietuvius ir Lietuvių atžvilgiu ranka rankon ėjo su šovinistais Vokiečiais. Tas pats ir su komunistais... kurių nusistatymas aiškiai pasirodė dabartiniame miesto seimelyje. Jie čia eina drauge su Vokiečių šovinistais ir aišku, kiekvieną šovinistų užsimojimą prieš Lietuvius parems."

MUSŲ GRAŽUOLIŲ KONTESTAI IR LIETUVAIČIŲ NEVIETOJ KUKLUMAS

Kad mes turime gražių Lietuvaičių ir kad jos vertėtų kontestais visuomenės aikštėn iškelti, šitą vargiai kas benorės ginčyti. Amerikonai savo mergaites kelia kontestais kiekvienoje mažoje kolonijoje, paskui kiekviename svarbesniame rezorte, kiekvienoje valstijoje ir paskui -- visoje tautoje renka gražiausią Amerikietę — "Miss America."

Suprantama, kad niekuomet negalima tikėtis teisingo grožės išrinkimo ir išsprendimo. Tankiausiai tikra gražuolė pasiliks nepripažinta; dažnai bus teisėjai neatsakanti (o kartais ir neprielankųs); bet del šito gražuolių kontestai pas Amerikonus ne tik nemažėja, bet daugėja.

Svarbiausi gražuolėms kontestų ypatybė, tai auklėjimas pačios grožės iš estetinio žvilgsnio. Pašalinės ypatybės irgi labai svarbios. Viena yra ta, kad norima įauklėti mergaitėms, busimoms tautos motinoms, kuno sveikatą. Nes gražus kunas, yra sveikas kunas. O sveikame kune, sveika ir dvasė. O sveikos motinos, gimdys sveikesnius kudikius.

Viskas, taip sakant, veda vieną pasekmę, paskui kitą.

Tarpe Lietuvių yra jau bandoma gražuolių kontestai daryti. Bet dar labai maža, ir dar sunkiai duodasi Lietuvaitės ištraukti iš namų viešumon.

Anais metais "Vienybės" rengtasis kontestas davė gerus vaisius, tik davė ir patyrimo, kad prie to reikia daug darbo. Nenori Lietuvaitės pasirodyti ir gana!

Šįmet Bostono Prekybos Butas tokį kontestą bandė per savo išvažiavimą, bet ir jis štai ką sako:

"Šitas kontestas buvo nevisai vykusiai tvarkomas. Daug gražių merginų jame visai nedalyvavo. Mat, merginos kuklumas kartais neleidžia jai pasisiulyti į kontestą -- ji neturi drąsos pasisakyti, kad ji skaitų save gražiausia. Todel stoja tiktai tokios, kurios turi daug drąsos, arba kurias draugai tiesiog stumte išstumia."

Reikia Lietuvių organizacijoms, ypač atletų klubams ar prekybos butams (kur jie yra) gražuolių rungtynes butinai įvesti madon ir musų mergaites auklėti drąson.

Tai yra vienas iš gražiausių kulturiškų užsiėmimų.

PERŽVALGA

Lietuva su Latvija Vėl Artinasi

Lietuvon apsilankė porą dienų Latvijos užs. reik. min. Cielens, ir turėjęs pasitarimų su p. Voldemaru, Rugp. 20 d. gryžęs Rygon, jisai pareiškė spaudai savo pasitenkinimą, kad jo kelionės tikslas esąs atsiektas. Taippat ir Lietuvos vyriausybė šituo pačiu apsireiškimu ap sidžiaugė.

Buvę tartasi apie šiuos dalykus: arbitražo ir prekybos reikalai, muitinių ir pasų formalumų suprastinimo, t. v. Pa baltės klauzulės nuoširdesnio iš siaiškinimo, — bendrai viso to, kas Lietuvą ir Latviją vis artin tų, o bendrai auklėtų trijulės Pabaltės Sąjungos, kurion įeitų Lietuva, Latvija ir Estija.

Lenkai labai neužganėdinti šiuo Lietuvos ir Latvijos artėjimu. Bet kadangi Lenkai buvo užganėdinti?

—o—

Latvijos padėtis prie soc.-dem. Valdžios Neblizganti

Į redakciją išsiuntinėjamas Prekybos Departamento buletinas — "Business situation at home and abroad" nupasakoja štai kokią padėtį Latvijos per Liepos mėnesį: Atnaujinta ban dymai gauti Amerikojepaskolą. Truputis sumažėjo skaičius už protestuotų vekselių. Užtvirtini mas prekybos sutarties su Sovietais atidėta. Darbo nerimavimai biskį apvaržyti. Pradėta didelis išvežimas girių į užsienius. Prekybos balanso neprielankumas padidėjęs. Biznis abelnai susmukęs. Žemdirbystės išžvilgiai neblizganti. Pinigų stoka. Viltis tik ant išrinkimo naujų Latvijos Banko direktorių.

Tokiu budu Latvijos padėtis prie socialdemokratų valdžios, dabar atrodo daug sunkesnė už Lietuvos padėtį.

—o—

Kas Sėja, O Kas Pjauna

Vienas iš rytinių valstijų veikėjų, butent p. Pijus Bukšnaitis, važinėdamas šįmet atostogomis po Connecticut valstiją girdėjęs Lietuvius farmerius šiaip kalbant:

"Ligšiolei pas mus komunistų nebuvo, bet pervažiavus "Sandaros" ponams Pronskui ir Paulauskui su prakalbomis, pradėjo dygti kaip grybai po lietui visckios "aldu-aldu," anti-fašistinės ir kitokios komunistų organizacijos. Mat žmonės, kalbėtojų prisiklausę, sako: jau kad Lietuva nuėjo taip velniop, tai komunistai teisybę sakė. Dėkimės prie komunistų."

Bepigu Maskvai, kad Lietuviai patys savo lėšomis užlaiko geriausius jai agentus.

—o—

Monkey-Biznis Dar Tęsiasi

Komunistėlių "Vilny" randasi atsišaukimas prie aukų ir narių reguliariai mokančių duo kles. Kam? Ogi štai kam:

"Dabar po Sacco-Vanzetti demonstracijų randasi daug drau gų po teismu ir jų gynimui reikia rupintis... kad gelbėti papuolusius po areštu."

Kiek žinoma, niekas dabar jokių demonstracijų del Sacco-Vanzetti nebedaro ir jokių "draugų" niekas neareštuoja nė jokių teismų nėra.

Bet pinigų reikia! Maskva sendvičių nebe kiek prisiunčia, o reikia užlaikyti, atsiprašant, "laikraščius," ir visą gaują ponaičių.

Tėv. Myl. D-ją Gelbės Leisti D-ro Šliupo Raštus

Savo laiku Dr. Jonas Šliupas buvo atsišaukęs į Amerikos Lietuvius, kad paremtų jo rengiamus leisti du stambiu veikalu: "Hygiena" ir Medicinos Istorija. Kas ten buvo sumanę, kad bene gerai butų tuos veikalus perimti leisti Tėv. Mylėt. Draugijai, bet šios pirmininkas p. Karpavičius, pastebi, kad tuo tarpu šito daryti negalima. Sako, turime ant rankų leidimą 3-čiojo tomo "Pasaulio Istorijos" ir "Dailės Milžinai.'" Galima bus tik T. M. D. kuopoms ir pavieniams paremti D-ro Šliupo veikalus su prenumerata: $5.00 už abu veikalu, arba paskirai $2.00 už "Hygieną" ir $3.00 už "Medicinos Istoriją." Tam tikslui T. M. D. organas "Dirva" žada kvituoti visus užsirašančius, ir kviečia kitus tautiškus laikraščius tai padaryti.

("Vienybė" mielai apsiims D-rui Šliupui prenumeratą rinkti ir jam persiuntinėti).

—o—

Keistas Susikalbėjimas

"Tėvynė" nuoširdžiai tiki kiekvienai žiniai, randamai Rygoje leidžiamo "Liaudies Balso," o tas nesenai įdėjo štai ką, ir "Tėvynė" tą perspausdino: buk Lenkų laikraštis "Kurjer Poranny" ve kaip rašęs apie pulkininką Grigaliuną-Glaveckį

"Lenkas išsigimėlis, žmogus su juoda praeitimi, niekšiškas karjeristas. Jis tai 1920 m. laikėsi Peowiakų (Lenkų karinė slapta organizacija Lietuvoje), nuolat patarnavo generaliniam štabui Varšavoje, išdirbo planą Lenkų sukilimui Lietuvoje, kuris susipratusių žmonių buvo at mestas."

Ir taip sako rašąs Lenkų laik raštis! Už kągi savo skaitytojus skaito tas "Liaudies Balsas," jeigu jis nori jiems įkalbėti, kad taip Lenkai butų rašę apie Grigaliuną-Glowackį? Kai gi jie galėtų taip sau naudingą draugą dergti?

Greičiaus bus, kad čia kur nors šlitinėja "Tėvynė," ar "Liaudies Balsas" ar jiem abiem taip svarbus šaltinis, kaip "Kurjer Poranny."

—o—

Ketina Leisti Istorinius Kolonijų Aprašymus

"Sandara" praneša, jogei Waterbury, New Britain ir New Haven Lietuvių kolonijos ruošią išleisti po tam tikrą vienkartinį leidinį, su aprašymais tų kolonijų Lietuvių gyvenimo nuo pat tų laikų, kad ten Lietuviai atsirado iki šių dienų.

Pagyrimo vertas ir kitoms kolonijoms sektinas sumanymas. Mes Amerikos Lietuvių istorijos pilnos dar neturim, ir jai medžiaga kaip tik tokiais leidiniais galima bus sudaryti.

—o—

Lietuviai Amerikos Politikoje

Wilkes Barre, Pa., kaip jau "Vienybėje" keletą kartų buvo pažymėta, Lietuviai pradėjo gyvai domėtis Amerikos politika. Šįmet rinkimuose jau pastatyta net trys Lietuviai kandidatai: Juozas Wenchall-Venčiauskas — į 13-tos wardos aldermanus, Ch. G. Rice — apskrities rekorderiu ir Matas Valukonis iš Buttonwood — mokyklų direktorium.

Lietuvių politikon išėjimu darbuojasi — Luzernės Apskrities Piliečių Lyga.

VALANDĖLĖS

Apysakų, Dramų, Feljetonų, Eilių ir Parinktų Straipsnių Skyrius

NEGUSO DURKLAS

KRIMINALIŠKAS ROMANAS

Vertė Leonas Vitkauskas

(Tąsa)

— Jis žino tai, drįstu tave įtikinti. Viliamsas praleido gana ilgą laiką Abisinijoje, kad išmokus suprasti tarno kalbą. Jis turės padaryti visus žygius tam, kad privertus jį prakalbėti. Kas del budų, galinčių priversti seną kalbėti, man ir Ellen sumanumo nepritruks, ypatingai ji puikiai supranta tokius dalykus. Tai tikras velnias, ir aš niekam nepatarčiau supykinti ją!

— Viliamsas mosuoja žiburiu, — pareiškė jis, pažiurėjęs už lango. — Reiškia, jis suspėjo jau pritvirtinti viržį kitame gale.

— Gerai, — tarė Ivensas, — ir mes pasiruošę. — Jis pasilenkė prie grindų, ant kurių buvo padėtas koks tai gana didelis daiktas.

Ieškly pakėlė galvą ir pamatė trapeciją (trikampio pavidalą).

Džekas Ivensas nutempė ją paskui save ir taip pat priėjo prie lango. Paskui jis užlipo į stogo kraštą ir ėmė ten ką tai daryti pas viržį su Mervino pagelba.

Jie buvo taip užsiėmę savo darbu, kad nepastebėjo tamsaus pavidalo, kuris atsistojo per visą ugį atstume, tiktai keletą žingsnių nuo jų.

Šerlokas Cholmsas nejudomai, sukryžiavęs ant krutinės rankas, stovėjo kambario gilumoje. Jo akys su įtempta dome buvo nukreiptos į abu vyru, kurie žvakei šviečiant tvirtino keletą sujungtų su trapecija virvių prie ašies bloko, kuric gilus ravelis laisvai leido vaikščioti viržui.

Štai prisirengimai, matyt, buvo pabaigti. Trapecija buvo už lango, ir viršutinė jos dalis buvo vienoje lygmalėje su stogo kraštu, taip, kad Džekas Ivensas galėjo laisvai atsisėsti į ją.

Po kaikurio laiko jis atsisėdo ant trapecijos. Ivensas įsitikino tuo, kad blokas teisingai buvo ant viržio uždėtas. — Trumpas paliepimas — ir jo bičiulis paleido iš rankų trumpą virvę, kuri prilaikė trapeciją.

Dusliai šnypšdama trapecija su sėdinčiu ant jos žmogumi pasinėrė į tamsą, iš pradžios lėtai, o paskui vis greičiau, panašiai į naktinę šmėklą.

Šerlokas Cholmsas vis dar stovėjo, nejudėdamas, kaip stovyla. Tiktai jo dešinė ranka čiupinėjo revolverį kišenėje. Bet matyt, dar ne laikas buvo veikti.

Bobas Mervinas be rupesčio stovėjo pas langą, žiurėdamas į tamsą.

Šnypštimas darėsi vis tylesnis ir tylesnis, ir, pagaliau, nuščiuvo visai.

Praėjus keletai minučių pasigirdo švilpimas, vos girdimas del vėjo.

Stovėjęs pas langą žmogus ėmė traukti į save virvę.

Tuo laiku patekėjo mėnulis, ir jam išblyškusia šviesą šviečiant ieškly vėl pamatė, kaip tuščia trapecija, Mervino ranka valdoma, artinosi į langą.

Šerlokas Cholmsas išsitraukė revolverį ir mėšlungiškai suspaudė jį. Taip jis stovėjo lauk damas, truputį pasilenkęs į priekį.

Trapecija atėjo atgal. Mervinas jau rengėsi atsisėsti ant jos, — kaip staiga lieknas pavidalas puolė prie lango. Jis atsisuko, — norėjo sušukti, bet tą patį momentą Šerloko Cholmso gysloti pirštai įsisiurbė jam į kaklą, ir tikslus smugis revolverio rankena į Mervino smilkinį privertė šį nustoti sąmonės ir pakibti ant trapecijos.

Visa tai įvyko žaibo greitumu. Negalvodamas toliau, Šerlokas Cholmsas atsisėdo ant nustojusio sąmonės Mervino nugaros.

Delei paties savo sunkumo aparatas nuriedėjo viržio nuolaidumu su vis didėjančiu greitumu.

Pripratęs prie pavojingų buklių, Šerlokas Cholmes turėjo įtempti visą savo susivaldymą ir nebijojimą, kad nenustojus galimybės galvoti laike tos beprotiškos kelionės.

Jie senai jau pravažiavo aikštę, kurioje buvo pastatyta katedra, po jais buvo eilės namų ir sodnų. Skriejančiu greitumu jie lėkė, kaip staiga visas kraujas sustingo Šerloko Cholmso gyslose. Kabojęs po juo žmogus pradėjo rodyti reiškinius gyvumo, ir, matyt, iš lėto ėmė atgauti sąmonę.

Šaltas drebulys nubėgo ieškliо nugara; jeigu Mervinas butų atsipeikėjęs, tai jo buklė darėsi itin pavojinga. Jis buvo be ginklo, jeigu butų įvykęs užpuolimas, o grumtynės čia, tarpe dangaus ir žemės, buvo lygios neišvengiamam žuvimui.

Ir be to jis laikėsi už viržių tiktai dėka įtempimui visos savo valios jėgos. Jo rankas ėmė skaudėti, ir laipsniškas jų sustingimas darėsi vis labiau nebepakenčiamu.

Jo baiminimaisi ėmė pildytis. Iš Mervino lupų ištruko tylus atsidusėjimas. Nevikriu judesiu jis pasuko galvą. Paikas, nesuprantąs jo žvilgsnis sustojo ant ieškliо, bet paskui, matyt, ėmė gryžti jo atmintis. Jo ranka išsitiesė prie diržo, iš po kurio jis išsitraukė ilgą peilį. Pajuokiama šypsena žaidė ant jo lupų, ir jis pakėlė ranką smugiui.

Šerlokas Cholmsas jau visai nustojo vilties, kaip staiga — ypatingo pavojaus momente — jis pajuto po kojų prisilietimą pliokščio ir lygaus paviršiaus.

Jis paleido iš rankų viržius ir po sekundės jau stovėjo ant kieto paviršiaus, tai yra ant Kun ninhamo vilos cinkų apkalto stogo.

Trapecija nulėkė dar tulą atstumą, bet pirma negu ji sustojo, Šerlokas Cholmsas puolė prie jos keliais greitais šokimais.

Jis apėmė Mervino liemenį ir taip tvirtai suspaudė jo rankas, kad tas keikdamas išmetė iš rankų peilį. Pirma negu vis dar truputį smugio į galvą apkurtintas žmogus suprato, kas butent darosi, naujas smugis vėl atėmė jam sugebėjimą priešintis. Ieškly su pagelba peilio nu ėmė nuo trapecijos dvi virves, ištraukė iš jų nejudomą Mervino kuną, ir surišo jam rankas ir kojas.

— Nebus bloga užkimšti jam kuo nors burną, — sušnibždėjo Šerlokas Cholmsas. — Štai, tam bus geras jo kaklinė skepetaitė. Na, štai, ir tas padaryta, — tarė jis, stodamasi. — O dabar aš iš pradžios apsižiurėsiu čia. Viržis eina, kaip aš ir spėjau, prie gretimo namo, kame jis, reikia manyti, apvyniotas ant rąsto po stogu. Tas Viliamsas, apie kurį kalbėjo Mervinas, matyt jau gryžo iš ten. Aš manau, kad Džekas Ivensas jau suspėjo įleisti į tą namą kaip jį, taip ir moterį.

Šerlokas Cholmsas ėmė galyoti, ar jam nusileisti žemyn ar laukti Džeko Ivenso gryžimo, kaip staiga prisiartinančių žingsnių garsas privertė jį pritupti šale išlipamos stoge skylės. Jis tą padarė taip, kad jo nebuvo galima pamatyti iš apačios, tuo tarpu kaip jis pats turėjo galimybę apžiurinėti pastogės patalpą.

Žingsniai, jo išgirsti, tuo tarpu artinosi laiptais. Štai atsidarė durys į pastogės patalpą. Ilga, buvusi per beveik visą namų viršų, patalpa apsišvietė ryškiai geltonoka šviesa fakelų, nešamų dviejų, slenkstį peržengusių žmonių.

Tai buvo Ivensas ir dar vienas vyras, kurie vedė trečią žmogų su surištomis ant nugaros rankomis. Pabaigoje eisenos ėjo moteris, d-ro Griffito klinikoje stačiusi save per velionies Kirkhamo dukterėčią.

(Toliaus bus)

o——o——o

LIUDĖSY...

Ko sesutė, nusiminus?
Ko išblyškę Jųs veidai?
Ar gal pinasi akyse
Skaudus praeities aidai?...
Štai nuleidus akutes
Sėdi liudna, nerami,
Ir, sugniaužus rankutes,
Į augštą dangų žiuri...
Jei tu nori but laiminga,
Ir svajoji apie tai,
Tad pakelki savo sielą
Pas Tvėrėją ten augštai...
Vien tik Jis gal' tau padėti,
Siųsti Savo globą tau,
Ir nutildyt aštrų skausmą,
Kuris graužia širdį tau...
Tai skubėki kuogreičiausia
Siųsti maldą ten augštai,
Nes vienas Jisai tik gali
Tave paguosti čionai...

— *Valė Lašinskienė.*

o——o——o

ATEIK

Ateik, mano svajonių drauge,
Jaunatvės džiaugsmo kupina!
Ateik, taves ilgiuosi, laukiu,
Ateik, mano svajonių drauge.
Ateik su rože prie krutinės,
Su savo tylią šypsena, —
Ateik, mano svajonių drauge,
Jaunatvės džiaugsmo kupina!

— *Juozas Jasinevičius.*

KALBOS, MOKSLAS IR TAUTA

Rašo Z. Kuzmickis

Žmogaus protas buvo tikrojo pažinimo ištroškęs dar priešistoriniais savo gyvenimo metais. Todel ir mokslas, gali sakyti, yra senas kaip patsai žmogus. Tačiau kaip žmogus, tiek individo, tiek žmonijos prasme, gyvena savo kudikystę, brendimą ir senimą, — taip lygiai mokslas yra gyvenęs ir tebegyvena tuos įvairius laikotarpius.

Žmogui iš sena užvis rupėjo pažinti tai, kas yra toliausia nuo jo: makrokosmas, didysis tolimasis pasaulis, žvaigždės, mėnuo, saulė, gamtos jėgos. Taigi ir toks mokslas, kaip astronomija, iškįla, palyginti, anksti žmonijos gyvenime. Jau se novės Egyptėnai turėjo įsitaisę tam tikras observatorijas namų stoguose. Atvirkščiai: artimesnieji dalykai žmogui atrodė suprantamesni ir todel mažiau įdomųs: del jų žmogus ir galvą mažiau sau kvaršino. Tuo budu mokslai, nagrinėją artimiausius žmogui dalykus, atsirado vėliau. Literaturos istorija, psichologija — vis tai nauji, palyginti, dalykai; naujausiais jie iškįla laikais todel, kad jų objektas yra patsai žmogus su savo protaujamomis ypatybėmis. Štai kodel ir kalbos mokslas yra naujas mokslas: mat, jis kaip tik liečia žmogaus artimesnius reiškinius — kasdien žmogui įprastus ir "paprastus."

Tik 19-tam amžiuje mokslininkai suranda naują Ameriką: kalbos esama savotiško fenomeno; joje esama daug ko, kas "augštažiurio" žmogaus ne pastebėta turint dalyką čia pat, panosėje. Pirmąjį tos rųšies žodį skelbia Vokiečių mokslininkas Francis Boppas (1791-1867); jo balsan atsiliepia visa eilė kitų mokslininkų — ir musų dienomis kalbos mokslas yra tapęs gyvu, daug davusiu ir dar daugiau ketančiu duoti dalyku.

Tulas kalbininkas šiandien pabara inteligentus, nesidominčius ir nesusipažinusius su kalbos mokslu. Mat, inteligentas, kurio pareiga yra turėti bendras supratimas apie visas mokslo sritis, negalįs buti aklas šitai, išėjusiai iš jo paties proto ir lupų tyrimo sričiai.

Kalbos mokslas naujausiais laikais nebe taip suprantamas, kaip kitąsyk. Ir vis tiktai yra žmonių (jų yra daug), kurie dar senoviškai tebesupranta kalbos mokslą. Mokėti taisyklingai kalbėti, taisyklingai rašyti kuria kalba — štai senoviškas kalbos mokslo idealas. Dabar pažangieji kalbininkai nebe taip žiuri į tą patį dalyką. Tiesa, jie neatsisako nuo tų siekimų, kuriuos kelia aikštėn senieji kalbininkai, tačiau senųjų kalbininkų idealai nėra naujųjų kalbininkų idealai. Pažinti kalbos dvasią ir smegenis, pažinti kalbos gyvatą, kiek ji reiškėsi amžių amžiais ir vietų vietomis, išskaityti joje tautų protinis ir jausminis amžių darbas — štai nauji akiračiai, atsisklei dę naujajam kalbininkui.

Kalbos mokslas dabar žiurimas kaip geriausias dvasinės ir fizinės žmogaus gyvenimo prigimties atšvaitas, tikriausias istorinės žmogaus perspektyvos liudytojas. Tuo atžvilgiu kalba yra ir psichologijos, ir fiziologijos, ir istorijos rimtas pagrindas.

Šiandien nebeabejojama, jog kalba yra ir tautos gyvenimo stipriausias pagrindas, nes tauta tiek yra gyva, kiek gyva jos kalba, ir atvirkščiai: iš to, kiek tautos kalba progresuoja, kiek aktingai reiškiasi, galima spręsti, kiek progresuoja, kiek yra gyva tos kalbos tauta. Šiais laikais nebeabejojama, jog kalbos mokslas yra viena pačių gerųjų priemonių auklėti ne tik mokslus einančios jaunuomenės tautinei sąmonei, bet ir brendusios tautos visuomenės. Tai gerai jaučia ir supranta kalbininkai, ir todel darosi suprantamas tasai pyktis, kuriuo jie pyksta, kai mato savus inteligentus nesidomint savąja kalba, jos mokslu.

Lenkų prof. M. Rudnickis sako: "Kiekvienas mokslas turi buti kartu tautinis. Yra tai butinumas, kurio neišvengsi, nes jis yra paremtas žmonių draugių psichinės diferenciacijos fa ktu (na niewątpliwym fakcie dyferencjaci psychicznej zbioro wisk ludzkich)... Čia kaip tik iškįla aikštėn visa auklėjamoji reikšmė, kurios turi kalba bendrai, o ypačiai gimtoji kalba; čia darosi aišku, kodel gimtoji kalba, jos įsigalėjimas kulturos gyvenime turi tapti bet kurio mokymo, bet kurio mokslo centre; čia darosi aišku, kodel galime kalbėti apie nuolatines pastangas įveikti kalbos atžvilgiu moralės religijos ir kitiems pagrindams... Šituo atžvilgiu yra aišku, kodel taip rupinasi varančios ištautinimo darbą vyriausybės, kad valdžios kalba butų dėstomas ir religijos, ir moralės mokslas, ir kt. Šituo atveju pasisavinamasis kulturos turinys ne tik neprigįja tautiškai, bet atvirkščiai -- skaldo tautos kulturos vienalypumą, nes nesiriša su jos kalbos medžiaga ir sistema, bet su svetima priešinga, ir sudaro tuo budu psichinius ryšius su svetima aplinka. Mums iš to eina kitokia išvada, t. y. kad visų kulturos dalykų duotume savai tautai gimtąja kalba. Čia ryškėja, kiek svarbu yra popularinti darbai, kiek svarbu yra versti literatura."

Mokslinį lietuvių kalbos tyrimo darbą yra pradėję du kunigai: vysk. A. Baranauskas ir prof. K. Jaunius. Tačiau pati stiprioji tuo atžvilgiu jėga bus buvęs a. a. prof. K. Buga.

Žinoma, labai svarbu ir praktinis kalbos mokslo dalykas: mokymas taisyklingai kalbėti rašyti. Čia didžių nuopelnų žmo gus yra prof. J. Jablonskis.

— Illiustr. Lietuva.

NAUJI RAŠTAI

Kova su Džiova. Eina neperio diškai, II metai, per 2-3 mėn. 1927 m. Sausio-Gegužės m. 4-6 nr. Redaktorius D-ras A. Garmus, Laisvės Alėja nr. 12. Prenumeratos kaina: metams 9 litai.

Džiova yra didžiausis žmonijos priešas. Jis ypač viešpatauja šalyse, kurios neatsižymi augštai išvystyta hygiena ir sveikatos žvilgsniu visuomenė nėra apsaugota iš viršaus įstatymais. Jau jeigu Amerikoje Rau donasis Kryžius kasmet daro karštus vajus ir piešia baisius džiovos ligų paveikslus, rinkdamas aukas kovai prieš šį nevidoną, tai ką besakyti apie Lietuvą! Tenai džiova trigubai daugiau sau aukų kasmetas ren ka, nors to žmoneliai kaimuose nepatėmija, arba mirtingumą įvairiom kitokiom priežastim priskaito. Todel leidimas šio ne tai žurnalo, ne tai hygieniško vadovėlio, yra labai palaiminga daiktas. Jame bendradarbiauja visa eilė žymiausių Lietuvos gydytojų ir teikia populiarių žinių, kaip apsisaugoti nuo džiovos ir kitų jai bendrų ligų.

Amerikiečiai Lietuviai, čionai gyvendami lengvesnėse sąlygose, dėja — retai teprisimena, kaip tai svarbus klausimas Lietuvoje! Todel butų labai gražus dalykas, jeigu kiekvienas užrašytų savo giminėms šį labai svarbų ir reikalingą žurnalą.

Redakcijos Atsakymai

V. S. K.: — Mums labai malonu, kad ir Tamstų kolonija Lietuvaitėmis gražuolėmis neap sileidžia. Aprašimėlį įdedame ir meldžiame toliaus iš Frankforto parašinėti.

D. Slivynui: — Ačiu už korespondenciją ir iškarpą. Ką patėmiję ir toliaus, malonėkite prisiuntinėti.

GARSINKITĖS "VIENYBĖJE"

Iš Amerikos Lietuvių Gyvenimo

Čia Talpinama Žinios iš Amerikos Lietuvių Gyvenimo Išimtinai. Rašo Musų Gabausi Korespondentai Apie Teatrus, Prakalbas, Balius ir Bendrą Lietuvių Judėjimą.

W. FRANKFORT, ILL.

Dvi "Proto Gražuolės" Illinojuje

"Vienybės" 102 nr. Jaunimo Skyriuje aprašyta gražuolė Lietuvaitė, p-lė Ona Baranauskiutė iš Westfield, Mass., taipgi p-lė Estelle Kazlauskaitė iš Chicago, Ill. Mes, West Frankfort Lietuviai, irgi turime tiesą pasigirti musų jaunimo protu ir gražuolėmis. O jomis yra seserys: Monika ir Julia Mikalauskiutės.

Jos abidvi yra baigę West Frankfort Community High School. Vyresnėji, Monika, pirmiaus baigė ir buvo mokytoja vienoje iš vietinių Grade School Kada jaunesnėji, Julia, pabaigė High School, ji gavo vietą mokytojos į vieną iš Grade School, tada Monika ėjo toliau mokintis augštesnio mokslo, ir šį metą gavo vietą mokytojos vietinėje Community High School, kur mokins Angliškos kalbos ir rašto.

P-lė Julia irgi buvo mokytoja vienoje iš vietinių Grade Schools ir paskutiniu du mokslo metu buvo vyriausia mokytoja — Principal; bet ir ji, kaip ir jos sesutė Monika, nepasiganėdino tuom ir trokšta daugiau mokslo; todel dabar eina į Illinois Universitetą ir siekia daugiau mokslo.

Taigi jos yra tikrai proto gražuolės; abi moka gražiai lietuviškai rašyti ir skaityti. Ir dar tiek reikia pasakyti, kad jų tėvas, Petras Mikalauskas, nėra kokis turtuolis, bet paprastas angliakasis; ir jų motina yra tik šeimyninkė; bet pavyzdingi žmonės.

Garbė ponams Mikalauskams kad išaugino tokias puikias duk teris. *V. S. K.*

WILKES BARRE, PA.

Ir Kitas Lietuvis Golfininkas

Anandien atėjo į ofisą pas adv. Joną S. Lopatto ir persistato save "John Stanton (Jonas Stankevičius). Jis yra Lietuvis, golfo čampionas pietų -vakarų valstijose. Jo tėvas jam liepė, kada jis čia busiąs, atlankyti Lopattą, kurį jo tėvas sakąs gerai pažįstąs.

Prieš dvidešimts penkis metus gyvenę čia jo tėvai ir gerai pažino tuomet Lopattą ir jo gimines; taigi tėvai ir įsakė atlankyti jam čia bunant, ką jis ir padarė, atlankydamas ir perduodamas linkėjimus nuo savo senukų.

Jis buvo, kaip ir daugelis, iš pradžių tik "caddy" pas turtuolius, o vėliaus išmoko to žaismo ir pats pradėjo jį žaisti. Vėliau jau buvo gerai išsilavinęs ir buvo keliose lenktynėse; laimėjo turnamentą keletą kartų, kur jisai pasidaręs populiarus tarpe turtuolių. Dabar jau gerai iš to pasilaikąs.

Jisai pažįstąs ir kitą Lietuvį, golfo čampioną — tai Burke (Barkauską). Jis yra gimęs čia Wilkes Barre, ir atlankė savo prigimtą miestą.

Randasi vis daugiau Lietuvių sportininkų kas yra linksma girdėti. Klausimas, ***kas bus sekantis iš Lietuvių giminės ir prisipažins save, kad yra Lietuviu ir sportininku čampionu?***

Jonas J. Nienius.

PATAISYMAS KLAIDOS

107 num. Rugsėjo 6 d. išėjime "Vienybės" aprašyme tulų New Jersey's valstybės biznierius, kaipo tai F. J. Milvida, iš Bayonnes, V. Ambrazevičių, Newark, N. J. ir J. G. Budrecki ir Aug. Liutviną, iš Elizabeth, N. J. vietoje parašo P. Naujokas, turėjo buti parašas autoriaus straipsnio JONAS NAUJOKAS.

CLEVELAND, OHIO

Požėla Pasirodė Tik Vaikas Prieš Komarą

Garsus stokjardų "čampionas," Karolis Požėla, kuris atvažiavęs iš Rusijos norėjo be ristynių vadintis "Lietuvių čam pionu" ir kuris nėjo ristis su jokiu Lietuviu, kuris nesutiko jam atsigulti, pasirodė Clevelande koks jis "čampionas" ka da sustojo su Komaru, sunkios vogos Lietuviu, šios vasaros tur namento čampionu.

Seniau Požėla ritosi Clevelande ir visi matė, kaip jis visokius svetimtaučius tik blaškė, mėtė, daužė, virš galvos suko ir visi tik stebėjosi iš jo nepaprasto tvirtumo, o kai sustojo su Komaru, daug lengvesniu už tuos, kuriuos jis taip mėtė, pasirodė kad Komaro nė pajudint negali ir visu laiku tik bėga nuo matraso į žoles, kad tarpininkas perskirtų. Kad nors sykį per suvirš pusę valandos tąsymosi Požėla butų bandęs Komarui kur nors griebt ar versti, ar kaip kitaip, bet tik ištiesęs rankas stumėsi nuo Komaro ir kaip tik Komaras artyn, tuoj Požėla nužengia nuo matraso į pievą ir vėl tarpininkas turi sulaikyti ir varyt atgal ant matraso. Laimė Požėlai buvo, kad aplink matrasą nebuvo virvių, tai jis vis galėjo išbėgti, jeigu butų buvę virvės, tada prie virvių Komaras, jį pasigavęs, butų atsitempęs į vidurį matraso ir butų privertęs ristis.

Požėla dar pasirodė, koks jis gudrus "čampionas." Niekur ristynėse publikai neteko matyt, kad ristikas bandytų spirt savo priešui į tarpkojį. Bet kai kiti sykiu atvažiavę Chicagiečiai pasakojo, Požėla tik su tuo vienu triksu buvo atvažiavęs lai mėt: jeigu pasiseks spyrimu Komarą primušti, tai jis apsišauks čampionu... Požėla gerai žinojo, kad Komaras šiurkščiai ritasi, kaip kada suduoda per nosį ar smakrą. Taigi Požėla nesirito, bet tik skundėsi publikai, kad jį kepšteli, ko nedaro jokie kiti ristikai. Niekad dar neteko matyti, kad kepšteltas ristikas publikai skųstusi, o Požėla tuomi norėjo sugaišint laiką. Ir kada Komaras jam kepštelėjo per smakrą, tai Požėla vietoj duoti jam atgal į sprandą, ar nosį, vis spyrė Komarui į tarpkojį; nieko daugiau Požėla nedarė kaip tik spyrė ir saugojosi. Tarpininkas ir šerifas juos perskyrė ir ristynes sulaikė, nes kova buvo nelygi.

Rep.

BALTIMORE, MD.

Po Šliubo Gyveno -- Tik Valandą

Šiomis dienomis čionai Circuit Teisme buvo suteikta absoliutė perskyra p-niai Norai Laukaitienei iš 700 W. West St. Ji teisme įrodė, kad ištekėjusi Kovo 2, 1924, Ellicott City, už Edwardo Laukaičio, bet po šliubo su savo vyru tesimatę vos apie valandą; nuo to laiko Edwardas dingęs, kaip akmuo į vandenį.

Teisėjas skundą pripažino teisingu, davė jai perskyrą nuo vyro už apleidimą ir leido vadintis mergystės vardu — Nora Watkins.

Tokiu budu ši Lietuvių porelė, išgyvenusi po šliubo vos vieną valandą, bene bus sumušusi rekordą trumpiausio šeimyniško gyvenimo tarpe Lietuvių (pas Amerikonus yra tokių perskyrų, kad persiskiria dar neapsivedę!).

Senbernis.

EDWARDSVILLE, PA.

Lenkai Susipešė Su Savo Kunigu už Biznius

Vietos Lenkų Romos katalikų parapijoje, tarpe kun. Griškovskio ir parapijonų iškilo labai dideli "manevrai." Parapijonai pareikalavo iš kunigo atskaitos, o šis nenori duoti. Ne gana to, kunigas pirkęs kapines nuo Harvey's Lake kompanijos ir aptiko daug anglies po senom kapinėm. Dabar kompanija siulo kunigui po 3 centus už toną, kad jis apsiimtų išimti iš senų kapinių negyvėlius ir nuvežtų į kunigo naujas kapines. Prie to ir po bažnyčia randasi anglies, už kurią kompanija duoda po 3 centus už toną. Kunigas pristoja, bet parapijonai nori 6 centų. Tai ir tęsiasi tarpe kunigo ir parapijonų nesutikimai jau kelinta savaitė.

Rugp. 25 d. šaukta parapijos susirinkimas, bet kunigas nedavė svetainės. Tai pasidarė baisios muštynės. Visi mušėsi ir vieni kitiems ne tik šiaudines skrybeles sudaužė, bet apsidraskė ausis ir biskį nosis apsikulė.

Šiandien, 28 d., kunigas per pamokslą išvadino parapijonus visokiais gyvuliais. Sako: "Jųs durniai, nežinote, kad aš esu bosas. Mane vyskupas čionai pastatė, o ne jųs!"

Rodos, kad ši Lenkų parapija jau taip gera, kaip skilusi.

J. J. B.

CLEVELAND, OHIO

Lietuvis Atsižymėjo Golfe

Pereitą savaitę atsibuvo Clevelande jaunų golfininkų čampionato rungtynė. Į pirmaeilius buvo prasimušęs Lietuvis 27 metų vaikinas, Jurgis Petuška, baigęs John Adams augštąją mokyklą. Apie jį labai plačiai aprašė Cleveland Press. Jo brolis yra profesionalis golfininkas, rašo Press.

Petušką nugalėjo kitas. *D.*

Feen-a-mint

Viduriams Kramtyk Kaip Gumą

Kvapsnis Kaip Mėtų

Aptiekose —15c, 25c

Telefonas W.-B. 7799

Dr. Vincas L. Brookus

LIETUVIS DENTISTAS

8 So. Main Street

Wilkes Barre, Pa.

(2-ros lubos — kambarys nr. 19)

Bell Phone Poplar 7545

A. STANKUS

— Lietuviškas Graborius —

Geriausias patarnavimas, Daug metų patyrimo

1023 Mt. Vernon St.

Philadelphia, Pa.

M. M. ŠLIKAS

Lietuvis Advokatas

2433 E. Allegheny Avenue

Philadelphia, Pa.

Tel. Regent 0648

Namų Tel. Michigan 8751

Aš ir mano... BRIGGS

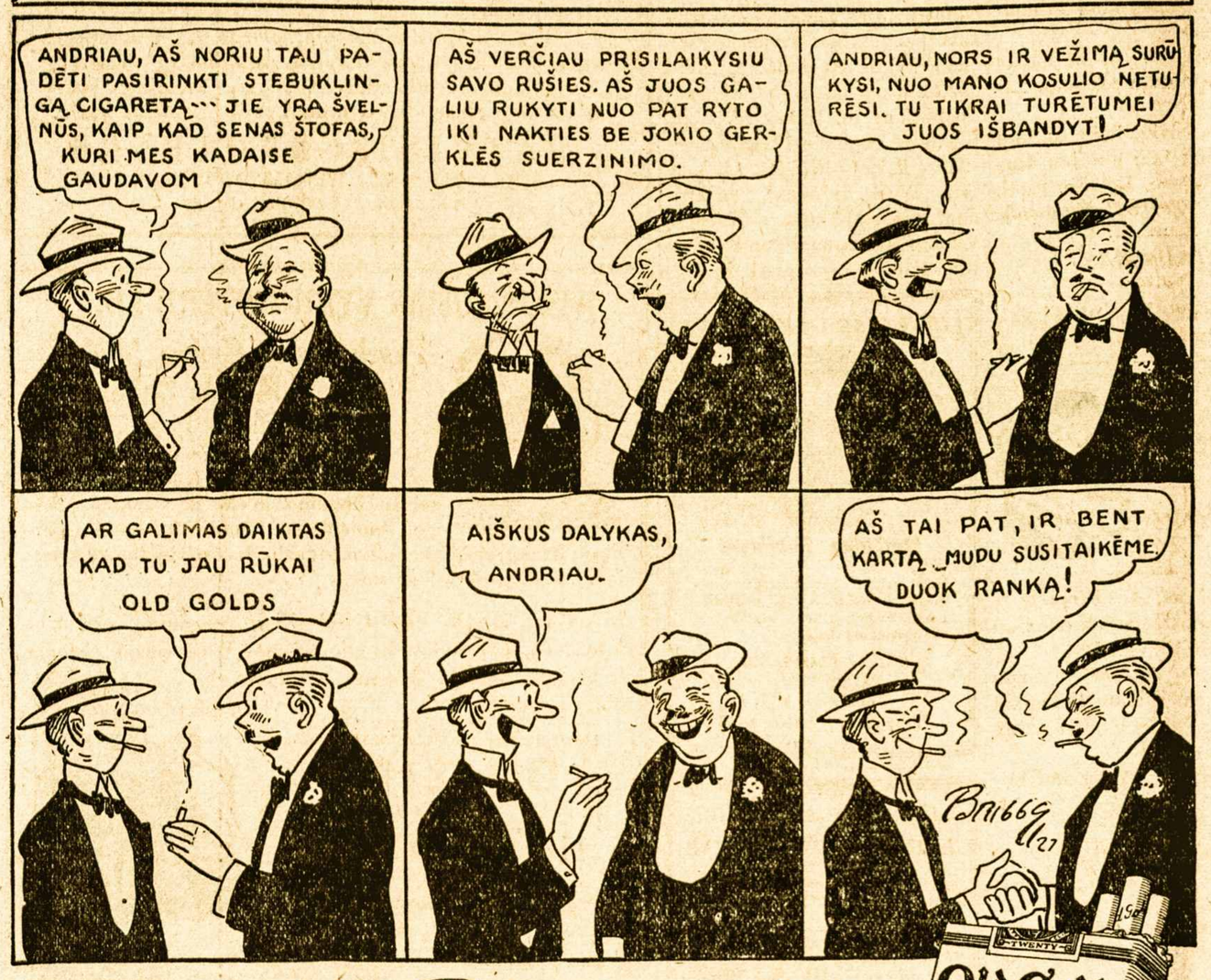

OLD GOLD

Tai švelnesnis ir geresnis cigaretas

Išrukysi vežimą ir kosulio neturėsi.

15¢

Produktas P. Lorillard Co., Ist. 1760

TARKAI

AR ŽINOTE DELKO?

(Beveik Idiotorialas)

Percitą Antradienį, smarkiai išgarsintas orlaivis "Old Glory", prigulintis vienam New Yorko gelton-laikraštpalaikiui išskrido iš Amerikos į šventąjį miestą — Romą, Italijon. Pirm išlėkimo, pora savaičių atgal prisiuntė tėviškus laiminimus Papa. Antradienį išlekiant dar vienas kunigužis atlaikė mišias ir palaimino orlaivį bei keliaunikus. Kaip nurodė, tapo atlikta visos cibulinės, nelyginant kaip ant šermenų. Taip ir įvyko. Vos didesnę dalį Atlantiko perlėkus, orlaivininkai pradėjo šauktis pagelbos. Mat tiek laiminimų pridėjo sunkumo, kad orlaivis nepajėgė jų panešti.

Visiems yra žinoma, kada tik kunigas, o dar ir Papa prisideda su palaiminimu, tai nežiurint kad ir gyviems tą laimę suteikia, bet tikrenybėje jau yra mirę. Taip atsitiko ir su "Old Glory." Jeigu butų "Old Glory" pakrapytas su dabartine mėnesiena, tai netik butų perlėkęs Atlantiką ir pasiekęs Romą, bet butų dar sunkoku ir orlaivį nukrapštyti žemyn.

Orlaivis, nelyginant žmogus, — jeigu turi iki valiai mėnesienos, netik neina gult, bet kaip kada ir angelas sargas su magiškaja lazdele nenutupdo.

Šmikis.

ŠVENTAKUPRIŲ DOMEI!

Pranešimas iš Stottville, N. Y.

Mieli Vienybiečiai: —

A. Stankus pasiunčia jums dovanų keletą tonų Bartleto grušių, kurias išsidalinkite sulyg dantų stiprumo: kurių dantys kieti, tie krimskite kietąsias; kurių dantys minkšti — lupkite minkštąsias. Prie progos pasiunčiame ir Tarkos klebonui dovanėlę.

Visi Kupriai ir jų direktoriai prašomi skubotai atslinkti į specialį susirinkimą, kad suvalgyti didelę-didelę grušią, kurią esu gavęs, ir kurios didumas panašus Nojaus Arkai, arba taip sakant, nu, nemažesnė už Vikriko skilandžius. Tos vai šės įvyks šeštadienį, Tryliktą valandą po trylikto atsikvėpimo, senoj vietoj ties tiltu.

"Tarkos" Dženitorius

AR SKAITEI IŠ LIETUVOS?

Žemaitkiemis, Lazdijų val. (Naujovinė motina kaime). — Vieną gražų vakarą motina nutvėrusi šluotą pliekė savo dukterį. Įeina tuo tarpu kaimynas Jonas.

— Na gi, moteriške, ką tu darai, kam muši tą mergaitę?

— O ko ji neišsirenka jaunikio, kaip kitos! Ir saldainių pavalgytų ir suknelę nusipirktų, ir man mažiau vargo butų -- paaiškino motina dukters mušimo priežastį.

Spaktyva.

TARKAINIAI

Kad jį visos devynios tą Zabulionį — ėmė ir išbliovė, kad "Laisvė" buvo užtylėjusi apie suvirš $400 pinigų, padėtų joje Perkuno. Prisiėjo "Laisvei" skubinai pasiaiškinti, kad laikanti tuos Perkuno pinigus... jo palaidojimui!

"Sandara" rašo sergamąjį (vedamąjį) straipsnį užvardytą: "kroniška sloga Lietuvoje" ir pasirodo, kad ta sloga esanti referendumas apie konstitucijos pakeitimą.

Brudas su ta sloga, kuri įsisėni ir pavirsta į kroniską. Juk ir dabar ve, Bostone tuli čiausti jau kelintas mėnuo taip trankiai, kad net palaukėse girdėt. Nė šidlausko apticka nieko negelbsti!

—o—

"Keleivis" rašo: "kaip socialdemokratai išgelbėjo Vokietiją." Pasirodo, kad jie viską gali pagelbėti, išgelbėti, nugelbėti, prigelbėti. Pav. ir "Keleivis," beniekindamas per tiek daug metų Lietuvą ir skelbdamas socializmą, pasigelbėjo, įsigyti visai buržujišką raudondvarį.

Kvailiai "Old Glory" lakunai: butų įsirašę į socialistus ir butų nešlepterėję į Atlantį!

Tryks-Dryks.

NETIKĘS ŠIAM PASAULIUI

(Izraeliškas Romanas)

Kadaisiai Utenoje (tai Lietuvos miestas) gyveno rabinas Sroilė, kuris buvo taip žydų mylimas, kad daugelis tikėjo, jog jis galįs daryti stebuklus. Tuli žydeliai net paleido pasakalus, kad jų rebi Sroilė esąs prikėlęs keletą iš numirusių, nors tie prikeltieji nė vienas niekados to niekam nesisakė.

Netoli Utenos viename miestely pasimirė jaunas žydelis, kurio motina našlė taip apgailavo, kad parsigabeno iš Utenos šventą rabiną Sroilę ir prašė jį bandyti, ar negalima bus jos Ickės prikelti iš numirusių.

Rabinas Sroilė apsirengė pamaldų rubais, ilgai pasimeldė, paskui priėjęs prie gulinčio lavono, pašaukė:

— Ickė, tavo motina nori, kad tu keltum!

Lavonas nė krust.

Vėl rabinas hebraiškai pasimeldė ir vėl priėjęs dar balsiau pašaukė:

— Niu, Ickė, tavo tėvas ir mo čia reikalauja, kad tu keltum!

Rezultatai tie patys.

Dabar rabinas dar ilgiau pasimeldė, ir priėjęs prie lavono, išsistiepęs visan savo didinguman, labai garsiai suriko:

— Icke, paskutinį kartą tau sakau, kad ir tavo rabinas reikalauja tau atsikelt.

Ickė pasiliko kurčias.

Tada atsigryžęs rabinas į Ickės motiną sako:

— Niu, tokis vaikas, ką neklauso ne tik tėvo ir motinos, bet ir savo rabino, nėra geras žydas ir tegul jis sau guli, kad jis nori.

ŽYDO PRISAKYMAS

Žydas įėjęs į Rokiškio paštą, barasi ant laiškinešio:

— Niu, kam tu man gromatos neatnešei?

Laiškinešis: — Juk aš buvau nunešęs, bet tavęs neradau namie.

Žydas: — Niu, kaip tu jam neradei! Juk jam gulėjau daržinėje ant šieno. Reikėjo rasti.

"Tarkos" Kiaušinis.

KLAUSIMAS

Ar "žmogus be širdies" gali sirgti širdies liga?

JUOKIS KAD IR NENORI

Ar Gyvas, Ar Miręs?

— Ar tamsta neturi daugiau kokių giminių?

— Taip, turėjau brolį, vardu Joną. Buvome abudu dvynukai ir panašūs viens į antrą, kaip du vandens lašai.

— Na, ir tas brolis jau miręs?

— Tikrai nežinau.

— Kaip tai, nežinai?

— Taip, nežinau, ar jis mirė, ar aš. Matote, kai mes dar maži buvom, tai maudydamies vienas nuskendom. Ir paskui niekas negalėjo žinoti, ar aš nuskendau, ar mano brolis Jonas!

Asilo Balsas

Garsus Anglų aktorius Sullivan, sykį lošdamas Šekspiro tragedijoje Ričardo III rolę, tuloje scenoje sušuko:

— Arklį, man duokit arklį — atiduodu karalystę už arklį!

Staigu nuo galerijų pasigirdo kimus balsas:

— O mažir tamstai asilo užtektų?

— žinoma, žinoma, — greitai susigriebė aktorius, — tik prašom greitai ateiti čia ant scenos.

Pakilo juokai ir ant galerijų balsas nutilo, kaip žemėn smego.

Diplomatija Krautuvėje

Į čeverykų krautuvę, kurios savininkai buvo Štrimas ir Mimas, įėjo žmogus ir labai piktai pradėjo bartis:

— Kokius jųs man čeverykus anandien davėte? Nepaspėjau apsiauti ir atšoko padai! Aš nežinau, katras jųs esate. Jeigu jųs esate Štrimas, tai pasakykite tam žiopliui Mimui, o jeigu jųs esate Mimas, tai pasakykite tam idiotui Štrimui, kad jis man už gerus pinigus, įkišo supuvusius čeverykus!

ŽEMČIUGAS VISŲ BRANGIAUSIAS

Prityrimas tai yra brangiausias iš visų žemčiugų. Kytras žmogus išsimokina iš kitų prityrimo ir sumažina savo vargus. Daugelis žmonių atsiketlia rytą pavargę prieš pradedant dienos darbus.

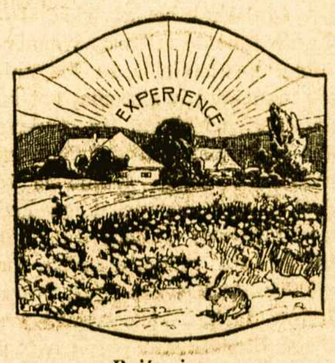

Prityrimas

Prityrimas kitų žmonių moki na, kad Trinerio Kartus Vynas cina iki pat šaknų šitų vargu ir greitai prašalina visus negerumus, kurie randasi viduriuose pradeda rugti ir sudirba nuodą, kuris varo tą užnuodytą kraują po visą kuną. Šitas paties užsinuodijimas yra pradžia galvos skausmai, vidurių liga, jausmai kaip pavargęs ir taip panašiai vargus. Grand Rapids, Mich. Kovo 21 d. Aš buvau kankintas nuo vidurių ligos, ir aš išleidau šimtais dolarių, bet man visados aršiau budavo, ir aš negalėčiau padėkavoti užtektinai Trinerio Karčiam Vynui. Aš jaučiuosiu dabar kaip naujas vyras, ir negaliu buti be jo. Harry M. Cool. Brangus kuponas (negeras val stijose kaip Colo., Kansas, Montana, Wash. ir Wis.) yra kožnam pakiete Trinerio Kartaus Vyno, šeši kuponai jumis pavelija už 25 centus artikulą.

"THINGS THAT NEVER HAPPEN"

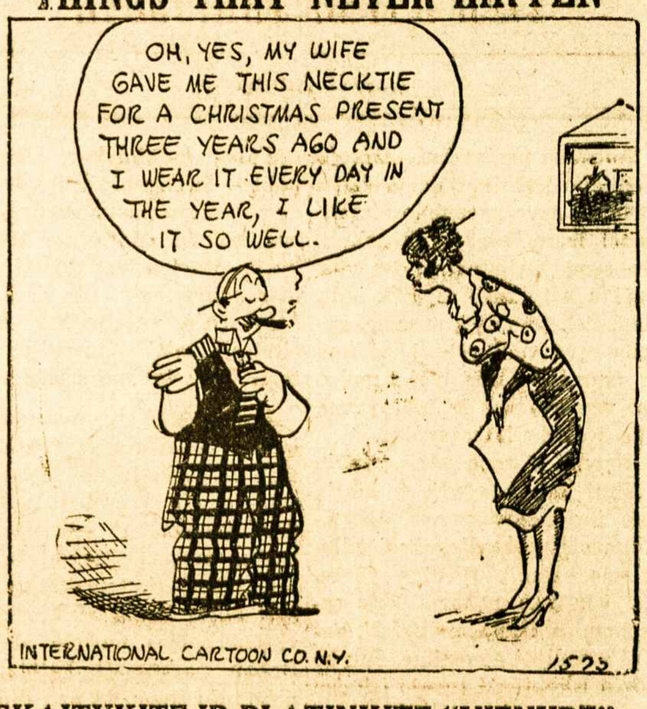

SKAITYKITE IR PLATINKITE "VIENYBĘ"

"NELABAI SVEIKAS ŠIANDIEN"

Kaip dažnai tą skundą bandykite Gold Medal hasveiki? Šitokia buklė gali buti pavojaus ženklas. Neužsileiskite.

Daugely atvėjų pasirodo, kad inkstai neveikia kaip reikia. iems reikia pagelbos. Gerkite daug vandens ir pagirdite iš žmonių kurie rods arlem oil capsules (vienatiniai tikrosios). Pripažintas diuretiškas akštintojas nuo 1696. Trejopo didumo, po ant špauda. Pilnai garantuotos kaip garsinama.

GOLD MEDAL HAARLEM OIL CAPSULES

Ieškokite vardo GOLD MEDAL ant dėžučių ir neimkite kitokių. Visose aptiekose, 35c., 75c., $1.50.

"ALENUTĖ"

2-jų Veiksmų, 3-jų Paveikslų Drama

Galima lošti su muzika ir be muzikos

—o—

Parašė

J. Steponaitis

Muziką Parašė

A. Vanagaitis

—o—

Kaina 25c.

Muzikos Dalis Gaunama Atskiruose Sąsiuviniuose

GALIMA GAUTI MŪSŲ KNYGYNE

"VIENYBĖ"
193 Grand St., Brooklyn, N. Y.

Šis veikalas galima lošti dideliuose ir mažuose teatruose

Jau galima gauti linksmiau sį vaidinimui veikalą

"ŽEMĖS ROJUS"

3 veiksmų visokių rašytojų Komedija.

Sudarė Art. S. Pilka

Dalyvauja 4 moterys ir 5 vyrai. Sceneriios paprastos. Lengva vaidinti, o žmonės juoksis nuo pradžios iki galo. Tai veikalas, kuris šiais laikais labiausiai žmonėms patinka.

KAINA 50c.

Pinigus siųskit stampoms

"VIENYBĖ"
193 Grand St., B'klyn, N.Y

JUOZAS KARPAVIČIUS

Lietuvis penteris ir dekoratorius

daugel metų praktikavęs: pentina, dekoruoja ir išpopieruoja kambarius labai pigiai ir gerai. Sužinoti:

193 Grand Street, Brooklyn, N. Y.

Tel. Greenpoint 2427

MILIONO DOLARIŲ SALĖ

Puikiausi Brooklyne vieta Balliams, Vestuvėms, Vakarienėms, Vakarėliams, Prakalbom, Koncertams ir Banketams. — Gražus, moderniški kambariai susirinkimams.

Draugijos, pavieniai ir rengimo komisijos visados maloniai gaus pilnas informacijas pas —

MILLER'S GRAND ASSEMBLY

The $1,000,000 Ball Room

318 Grand Street

Cor. Havemeyer Street, Brooklyn, N. Y.

Tel. Stagg 7798

Tel. 8320 Greenpoint —:: ::— **Telephone 7867 Main**

GRABORIUS JUOZAS GARŠVA

Mano firma gerai atlieka sekančius darbus: išbalsamuoja ir laidoja mirusius ant visokių kapinių. Pagrabus paruošia nuo paprasčiausių iki prakilniausių. Parsamdo karietas laidotuvėms, veselijoms, krikštynoms ir kitiems pasivažinėjimams.

Viršui minėtais reikalais kreipkitės pas mane, o būsit užganėdinti

231 Bedford Ave. OFISAI: ***264 Front Street***

BROOKLYN, NEW YORK

LIETUVIŠKA AKUŠERKA

Marijona Tamkienė

Prie palagų ant pareikalavimo dieną ar naktį, taipgi nedėldieniais. Darbą atlieka atsakančiai už prieinamą kainą.

138-31 LLOYD RD.
(Otto Place)
JAMAICA, L. I.
Telephone: Republic 6233

Tel. Greenpoint 7831

LIAUKUS FOTOGRAFAS

Fotografijos imamos yra visada, dieną ar naktį, nėra skirtumo. Šiuomi pranešu, kad ir automobilius parsamdau del vestuvių, šermenų ir taip visokiems pasivažinėjimams. Karai naujausios mados.

Reikale kreipkitės sekančiu adresu:

214 Bedford Avenue
(tarpe N. 5th ir N. 6th gatvių)
Brooklyn, N. Y.

RESTAURANTAS

Gaminame Lietuviškus, Rusiškus, Vokiškus taipgi ir Angliškus valgius. Kuris nors sykį pribuna pas mus ant pietų, tas pasilieka visados musų kostumieriu, nes skaniausi valgiai ir mandagiausias patarnavimas.

POVILAS SAMULĖNAS

802 Washington Street, New York City, N. Y.

Naujoj Puikiausioj Fotografijų Galerijoj Padaro Gražiausius

PAVEIKSLUS

Rapolas Kruch'as

FOTOGRAFAS

65-23 Grand Ave. Maspeth, L. I.

Tel.: Juniper 7646.

LOTŲ SAVININKAMS SVARBU!

NELAIKYKIT TUŠČIAIS SAVO LOTŲ, NES DAUGEL NUOSTOLIŲ TURIT!

Batvinis Brothers apsiima pastatyti namus ant jusų lotų Brooklyno ir New Yorko apielinkėse visokio didumo, kokie tik yra pageidaujami, pigiaus negu kas kitas, gerai ir greitai.

Perkam lotus ir mainom ant namų. Taisom senus namus už prieinamą kainą, padarom kaip naujus.

Reikalą turint, minėtais dalykais kreipkitės ypatiškai ar per telefoną, o susitaikysim prieinama kaina.

BATVINIS BROTHERS

10739 - 115th ST., RICHMOND HILL, L. I.

TELEFONAS: CLEVELAND 5654.

ĮSISENĖJUSIAS VYRŲ-MOTERŲ LIGAS

Pasekmingai Gydau Moderniškais Mokslo Budais

PARODAU GREITAS PASEKMES visose formose nervų, odos ir kraujo suirimų, odos išbėrimų, įsisenėjusių žaizdų, nervų silpnumo, inkstų ar šlapumo suirimų, raumatizmo, hemoroidų, fistulų, ištinusių liaukų, ar kitokių pilvo, vidurių, žarnų ligų. Ištiriu kraują ir pasakau tikrą jusų stovį.

MANO KAINOS PRIEINAMOS ir asmeniškai prižiuriu kiekvieną sykį atėjus. Kraujo tyrimas Wassermano sistema ir kemiška analyzė šlapumo, X-spindulių kvotimas.

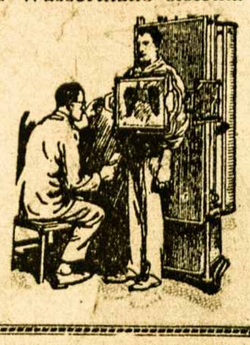

Pasitarimas ir Patarimas Dykai

DR. ZINS

Specialistas

110 EAST 16th ST. N. Y.

Tarpe 4th Ave. ir Irving Place

Valandos: 9 š ryto iki 8 vakaro.
Nedėliomis: 9 iki 4 po pietų.

ANTANAS TAČILAUSKAS

Savininkas

Lietuviškas Restoranas ir Susirink. Svetainė

Čia galite gauti tinkamus valgius, gerai pagamintus ir už prieinamą kainą. Taip pat pasirendavoti svetainę susirinkimams, vestuvėms bei kitokioms apeigoms.

999 GRAND STREET, BROOKLYN, N. Y.
Telefonas Stagg 3922)

JOANNA IR JONUKAS

"Apleistas kudikystės laikas yra tarpe 2 ir 6 metų," sako Dr. Henry L. K. Shaw, buvęs Amerikos Vaikų Kudikystės Dtės prezidentas. Yra faktas, kad kudikiams yra visokių ypatingų kudikystės knygų, mokyklų vaikučius prižiuro mokytojos, mokyklų slaugės ir kiti sveikatos sargai, arba jie lanko šviežio oro klases; bet nuo 2 iki 6 metų amžiaus vaikai turi patys viską del savęs atlikti. Motinos neturi laiko juos tinkamai daboti, nes kartais, namuose randasi mažesnis kudikis, kuris užima visą motinos laiką, arba motina turi atlikti visus naminius darbus, taip, kad šitas mažas vaikas, per jaunas su kitais vaikais bovytis, turi kaip nors pasilinksminti. Ir į kiek bėdos tas jų pasilinksminimas veda? Taip lengva jiems užsikrėsti kokioms ligoms. Beveik trečia dalis visų šalies mirčių yra vaikų nesulaukusių šeštų metų tarpe.

Tiems jauniems vaikams tinkamas maistas ir miegas pirmos svarbos. Maži vaikai, kurie nebe kudikiai, bet kurių negalima skaityti, ir užaugusiais, privalo kasdien gerti mažiausia tris stiklus pieno ir du arba tris stiklus vandens. Turi valgyti kiaušinius, apelsinus ir žalias daržoves, duonos ir sviesto ir labai mažai mėsos. Turi povaliai valgyti ir gerai sukramtyti valgį, netik kad pagelbėti žlėbčiojimą, bet kad dantukai butų stipri.

Vaikai mėgsta dezertus, bet jie turi buti gerai pagaminti. Grudiniai valgiai, su sviestu ar pienu, sustiprina kuną.

Joanna ir Jonukas, jeigu 2 ar 4 metų amžiaus, reikalauja net dvylika valandų miego kas nakt; jeigu 4 ir 6 metų amžiaus, reikalauja vienuolikos. Turi miegoti savo lovukėse, savo kambariuose, jeigu galima, su atdarais langais; kasdien turi pamigti apie valandą ar dvi valandas. Kasdien turi miegoti pačiu laiku ir kasnakt turi anksti eiti gulti. Nepavelykite vaikams bovytis prieš einant gulti. Tas juos per daug sujudina. Kuomet viduriukai kieti, vaikai negali užmigti; reikia nuo to saugoti. Kiekvieną šių dienų motina žino, kad yra bloga pratinti vaiką užmigti supant arba dainuojant, nes mažam vaikui kaip tik to ir reikia. Bet vaikams pasakoti pasakas yra geras pripratimas; tik nereikia pasakoti apie visokius baisius gyvulius, apie šmėklas, nes per daug gali išsigąsti.

Ir visi pamylės Joanną ir Jonuką, jeigu motina juos švariai užlaikys. Turi nors du kartu į savaitę vandenyje nuo 95 iki 98 laipsnių Fahrenheit temperaturos išsimaudyti, odos skylutės turi buti gerai trinamos su geru muilu, ir tuoj nušluostant vaiką paguldyti lovoj. Taipgi kasdien reikia vaikus maudyti vandenyje, kurio temperatura yra 90 laipsnių Fahrenheit. Vaikai privalo turėti savo abrusą ir kitus daiktus, kad sulaikius šaltį ir kitas užkrečiamas ligas.

Motina turi atsargiai prižiurėti Joannos ir Jonuko nosis, gerklę, akutes, auseles, dantukus ir plaukus. Jie turi bovytis šviežiame ore. Mažus vaikus reikia vesti pas gydytoją nors du syk į metus, kad gydytojas juos gerai išegzaminuotų. Gydytojų ir Sveikatos Departamentų rekordai parodo, kad daugelis vaikų turi fiziškus trukumus. Kartais tie trukumai su laiko augimą ir vaikai mokyklose nelabai gerai mokinasi, tą tik geras išegzaminavimas parodys. Žurnale "Jauno Vaiko Sveikata" Dr. Shaw paduoda programą kaip Joanna ir Jonukas turi kas diena gyventi, kad sveikai užaugtų ir butų linksmi vaikai. Programas seka

7:00 val. ryte — Pabunda. Nuvesk į toiletą. Apvalyk dantis. Nuprausk veidą ir rankas. Leisk pasimankštyt arba pasibovyt ant 5 minutų. Išmaudyk (šaltame vandenyje).

7:30 val. ryte — Pusryčiai. Reguliariškas vidurių paliuosavimas. Nuprausk rankutes. Nuvalyk dantis.

9:00 val. ryte — Ant lauko išvesk. Jeigu oras blogas, tegul bovinasi viduj.

10:30 v. ryte — Duok vandens stiklą. Pratink eiti į toiletą.

12:00 v. ryte — Nuprausk veidą ir rankutes.

12:30 v. — Pietus.

1:00 v. p. p. — Tegul pasilsi, patartina pamigti.

2:30 v. p. p. — Toiletą. Nuprausk rankutes. Duok stiklą vandens. Vesk pasivaikščioti, arba ant oro pasibovyti.

5:00 v. p. p. — Į toiletą. Nuprausk rankutes ir veidą. Prirengk vakarienei.

5:30 v. p. p. — Vakarienė.

6:30 v. p. p. — Nurengk. Dantis nuvalyk. Pamaudyk šiltame vandenyje. Vėl į toiletą. Paguldyk.

10:00 v. vakare — Vėl į toiletą.

Savo pastangoms išnaikinti džiovą, Tautiška Džiovos Draugystė praneša, kad apsaugoti vaikus nuo džiovos reikia jiems duoti tinkamo maisto, leisti ant lauko pasibovyti, švariai juos užlaikyti ir jie turi užtektinai miegoti. *F. L. I. S.*

LIETUVA IR LIETUVIAI AMERIKIEČIAI

Rašo Pr. Vitas

Nuo pat pradžios nepriklausomo Lietuvos gyvenimo, gal nėra buvę tokių skaitlingų ekskursijų Lietuvių Amerikiečių į Lietuvą, kokios yra šiais metais.

Lietuviai Amerikiečiai neužmiršta savo močiutės-Lietuvos. Lietuvon vilioja, traukia ne turtai, ne kokios tai brangenybės, bet prigimties siela nenurimsta ir traukte traukia atgal į Lietuvą (jei nevisai, tai nors laikinai); pamatyti kaip ji atrodo po keleto nepriklausomo gyvenimo metų. Jus čion vilioja ta paslaptinga prigimties jėga, kurios joki turtai, jokios brangenybės nuslopinti negali.

Šią vasarą kuriems teko aplankyti Lietuvą, manau nesigailės nei padarytų išlaidų, nei praleisto laiko. Šių metų vasara ypatingai atsižymėjo gražiu, malonių oru. Kam teko aplankyti Klaipėdoj surengtą Dainos šventę ir parodą — tiems ilgai neišdils iš atminties gauti įspudžiai. Taippat, kam teko pabuti Palangos pajury, ant "Birutės" kalno, Klaipėdos pajury ir kituose Mažosios Lietuvos kurortuose, tiems amžinai neišdils iš atminties tie gražųs, malonųs reginiai.

Surengtoji "Amerikiečių savaitė" davė progos susipažinti su Lietuvos ekonominiu ir kulturiniu gyvenimu. Kam teko aplankyti Karo Muzėjų, tiems paliko amžinas vaizdas iš Lietuvos atgimimo istorijos, kovos su įvairiais priešininkais už nepriklausomybę.

Kiekvienas užjurio brolių Lietuvių atsilankymas į Lietuvą, mums Lietuviams daro labai malonų įspudį, kad tarp Lietuvių ir užjurio brolių kaskart didėja, auga meilės ir vienybės žiedai. Lietuva niekuomet neužmirš brolių amerikiečių duosnumo suteikto sunkiose valstybės gyvenimo dienose.

Kuomet tarp Lietuvos ir Amerikos Lietuvių bus vienodos mintys bei tikslas, žydės meilė ir vienybė, tuomet bendrom jėgom greičiau atsieksime to tikslo, kad Vilniaus Gedimino kalne vėl plavėsuos musų tautinė vėliava.

Lai žydi tarp musų ir Amerikiečių Lietuvių broliška meilė ir vienybė.

20-VIII-27 m.

Kazlų Rudos paštas,
Miškų Uredija —
Pranas Vitas,
Lietuva.

AUKSO MINTYS

Surinko P. A. J.

Duona — ne marti, suvalgysim.

Neklausyk, neklausyk manęs. Po mano smerčia verksi šunį apsikabinęs.

Žadinys, sapne radinys.

Vilkas per pasiuntinį netunka.

Svetimi dumai akis graužia.

Nežadėk — pradėk.

Tikras draugas, taip kaip gera sveikata. Tik tada žmogus jo vertę pažįsta, kada jau praranda. — *C. C. Colton.*

Dievas yra toki Esybė, kurios niekas nematė ir nematys. Tai nėra reikalo apie Jį ginčytis. — Žydas, kada savo kalboje apie Jį kalba — vadina "Odinoi" ir kada taria žodį "Jehova," palenkia galvą.

Genys margas, svietas dar margesnis.

Visi gali pažadėt, nevisi gali ištesėt.

Tyla, gera byla.

Tylėjimas tavęs niekados neišduos.

Pastovumas yra kartus, bet jo vaisiai salduos. — *Rousseau*

Tautinis entuziazmas yra geriausi auklė genijų. — *Tuckerman.*

Geraširdystė, tai kalba, kuria ir bekalbis gali kalbėti, kurčias girdėt, ir suprasti. — *Bovee.*

Kam skauda, tas ir dejuoja.

Žydas muša, žydas rėkia.

Kas valdo mokyklą, tas valdo ateitį.

Daugiau duok mums galybės, ir mokink mus, kad nevartotume savo galybės prieš silpnus.

Judantis akmuo neapželia samanom, bet lieka. — *Patyrimų Enciklopedija*

Lietuva didvyrių žemė; bet kada mes turėsime tokius, kaip Italų: Cavurro, Mazzino, Garibaldi ir V. Emanuele?

STEBĖTINAS IŠRADIMAS

Tik sena, gabi P. Lorillard Kompanija, kuri cigaretus dirba virš 166 metus, įstengė pagaminti ir išleisti naują ir *geresnį* cigaretą, OLD GOLD.

Tas, kuris ruko Old Gold, supranta, kodel reikėjo tris metus išbandinėti iki cigaretas buvo ištobulintas. Pas Old Gold rasite geresnį tabaką, kuris neėda jums liežuvio ir neerzina gerklės.

Galite rukyti Old Gold rytą, vakare ir per visą naktį, nesibijodami kad gerklę suerzins, kadangi "nėra kosulio vežime."

Jei dar nerukote Old Golds, tai jau laikas pradėti šiandien, nes Old Gold yra visiška naujanybė cigaretuose.

Skaitykite laikas nuo laiko telpančius "Vienybėje" Old Gold Cigaretų Paskelbimus Paveiksluose ir išsikirpę susilipinkite į knygą. Gausite gardžiai pasijuokti ir savo šeimynėlę pa linksminti.

Jei dar nebandėte Old Gold — nusipirkite šiandie.

JAU VĖL TURIME!

Poezijos ir Prozos Vadovėlį
Tikras draugas rašytojų, poetų, korespondentų, ir žurnalistų. **Kaina $1.00**
"VIENYBĖ"
193 Grand st., B'klyn, N. Y.

SVEIKATA ir DUONA

Kodel lietuviai yra sveikiausi ir stambiausi žmonės? — Delto, kad valgo tikrų miltų, "lietuvišką" duoną, kurioje, kaip mokslininkai išrado, yra pilnai taip vadinamų vitaminų — butinai reikalingų žmogaus sveikatai.

Geriausią Lietuvišką Duoną ir Kėksus, pyragaičius vestuvėms ir kitiems pokiliams kepa:

KEPTUVĖ "GARSAS"
W. Masiulevich ir A. Shruskis
(savininkai)
64-66 SOUTH 2ND STREET
BROOKLYN, N. Y.
Tel. Greenpoint 2876
— Siunčiam ir į kitus Miestus —

Visiems vidurių sunegaliavimams kilantiems nuo dantų, nieko geresnio nėra už saugų Kudikių ir Vaikų Vidurių Laisvintoją.

MRS. WINSLOW'S SYRUP

Garsinkitės 'Vienybėje"

ĮINKSMŲ LIETUVIŲ KABARETAS
"CLUB WHITNEY"
3220 Avenue U Brooklyn, N. Y.
SAVININKAS ALEX J. NAGEN

SVEČIŲ UŽEIGA - RESTORANAS SU SKANĖSIAIS - JAUNUOMENEI
KABARETAS - ŠOKIAI
Linksma - Smagu - Draugiška

Savininkas yra visų pažįstamas garsaus Semkin's Hotelio Menadžeris.
Phone: Esplanade 8705.

KELRODYS: Automobiliais — Ocean Ave. iki Ave. U po kairei Flatbush Ave. iki Ave. U po tiesiai.

LIETUVIAI!!

BALTIKO AMERIKOS LINIJA
tai pirmutinė ir vienatinė laivinė bendrovė, **kurios laivai pralaužė kelią iš Amerikos New Yorko TIESIAI Į LIETUVOS KLAIPĖDĄ**
siunčiant du laivu pernai, o jau net penkis šįmet

KAINOS LAIVAKORČIŲ Į KLAIPĖDĄ:		LAIVŲ IŠPLAUKIMAI:	
Trečia klesa	$107.00	"ESTONIA"	20 Rugsėjo-Sept.
Ten ir atgal tiktai	$181.00	"LITUANIA"	11 Spalio-October
Turistine III klesa	$117.00	"POLONIA"	1 Lapkričio-Nov.
Ten ir atgal tiktai	$196.00	"LITUANIA"	22 Lapkričio-Nov.

Valdžios taksai atskirium.

KALĖDŲ laivas "POLONIA" 6 Gruodžio-Dec.
Žiniom kreipkitės į vietos agentą ar į bendrovę:
BALTIC AMERICA LINE
8 Bridge Street, New York

NAUJIENA LIETUVIAMS
Užlaikome Naujos Mados Gražią
VALGYKLA-RESTAURANTĄ

Įvairaus stiliaus gerai pagamintų valgių galit pasirinkti sulig savo skonio. Daug skirtingų rušių šviežių daržovių valgių, pritaikytų jusų apetitui, rasite pas mumis!

Yale Restaurant
540 Grand Street
BROOKLYN, N. Y.
(tarpe Lorimer ir Union gt.)
Sav. Walter B. Ambotas
Tel. Stagg 9685

KASMOČIUS ir TUBA

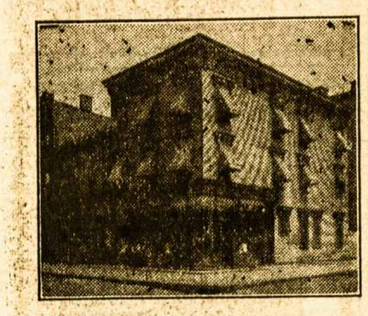

260 HUMBOLDT ST.
Brooklyn, N. Y.
Telefonas Stagg 2481

Užlaikome lietuviams užeigos vietą ir turime *Gražią, Ruiminą Svetainę* del įvairių *Mitingų ir Pokilių* (Lietuvių Kriaučių Kontraktoriai užlaiko savo ofisą musų svetainėje). Visuomet reikale kreipkitės pas: —

260 HUMBOLDT ST.
BROOKLYN, N. Y.

CUNARD
Į LIETUVĄ
(per Anglijų)
sumažinta kaina 3 klesos sugrąžtinių laivakorčių

Į KAUNĄ ir ATGAL ant
BERENGARIA ir
AQUITANIA $215
MAURETANIA ... $211
Į LIEPOJĄ IR ATGAL ŠIAIS LAIVAIS — $186.

Į Lietuvą greitu laiku. Išplaukimai kas Seredą. Keleiviai nepiliečiai įleidžiami be kvotos varžymų. Visi 3 klesos keleiviai turi kambarius. Neprilygstamas švarumas. Puikus maistas. Kreipkitės prie vietos agentų ar į

CUNARD LINE,
25 Broadway, New York

Tel. Stagg 0783 *Notary Public*

Juozas Levandauckas
GRABORIUS

Patarnauju visiems be skirtumo, parsamdau automobilius kiekvienam reikale: vestuvėms, krikštynoms ir šiaip pasivažinėjimams. Kainos žemos.

Ateikite ir Persitikrinkite

107 Union Avenue, Brooklyn, N. Y.

VISI SUTINKA

NORS politiškam, ekonomiškam, tautiškam ir darbininkų klausime lietuvių nuomonės skirtingos ir nesutinka, bet kaslink NAUJOKŲ CIGARŲ gerumo, tai nėra partijos, nes visi sutinka, kad CIGARAI yra geriausi ir juos myli rukyt ne tik lietuviai, bet ir svetimtaučiai po vardu JONO-JOHN'S CIGARS po 10 centų arba Petro ir D. L. K. VYTAUTO po 15 centų, tai faktas. — p. S. REIKAUSKAS, 214 Schuylkiill Av., Shenandoah, Pa. tukstančiais parsitraukia ir kaipo Agentas pasekmingai pardavinėja. Rašo "Jus cigarai labai patinka ir visi juos giria."

JOHN T. VAITEKUNAS, 670 N. Main St., Brockton, Mass., jau penktas metas pardavinėja ir nuolatos į savo didelę krautuvę gabena.

J. BALSEVIČIA, 51 Sheridan St., Wilkes Barre, Pa. ir WALTER A. MEŠKIUNAS, Scranton, Pa. tukstančiais gabena ir parduoda. O pil. L. G. NATKEVIČIUS, 41 Green St., Waterbury, Conn., rašo: "J. Naujoke, nusipirkau nuo Agento S. SENKAUS, 21 Edward St., jus cigarų, tai jie man labai patinka ir kostumeriai mano krautuvės juos giria."

DAUGYBĖ ŽMONIŲ BROOKLYNE ir kituose miestuose taip kalba ir rašo, dėkavodami už išdirbimą gerų cigarų. Todel gerbiamieji Viengenčiai savo miestuose nuo biznierių reikalaukite viršpaminėtais vardais Cigarų Restoracijose, Užeigose, Storuose, Klubuose ir pas Barberius, kad persitikrintų ir už laikytų tuos, vietoje trustų ir svetimtaučių cigarus. Mes visur prisiunčiam per paštą ir lėšas apmokame, o rukysit ir džiaugsitės. — Adresuokit —

NAUJOKŲ CIGARŲ DIRBTUVĖ
267 DIVISION AV., BROOKLYN, N. Y.

Telefonai: Stagg 7689 arba 0452

THE FAST EXPRESS

Perkraustome Viską ir Visur
Darome Ilgas Keliones
JONAS KUBILIUS
468 Grand St., arba 114 Union Ave., Brooklyn, N. Y.

DIDŽIAUSIA LIETUVIŲ APTIEKA

Kas yra žmogaus amžinas priešas — šaltis. Jis netik sunkiausias ligas įvaro, bet ir į grabą paguldo. Bet tie, kurie vartoja po plačią Ameriką pagarsėjusius URBAN'S COLD POWDERS (Miltelius nuo šalčio), jokių šalčių nebijo. Už 75 centus už baksą apsiginkluok nuo savo nuožmaus priešo!

URBO LAX TABS (25 centai už skrynutę) yra kai kanuolė prieš kitą amžiną žmogaus priešą—vidurių užkietėjimą—kuris žmogui pagamina daug rupesčių ir sunkių ligų.

Lietuviškų, Bulgariškų, Homeopatiškų ir kitokių vaistų tegalima gauti gerų pas —

F. URBONAS
151 METROPOLITAN AVE., BROOKLYN, N. Y.
Telephone Greenpoint 1411

"VIENYBĖS" PIKNIKAS ATSIBUS RUGSĖJO (SEPT.) 18 D., 1927 CLINTON PARKE MASPETH, N.Y.

Brooklyno ir Apylinkės Žinios

"Vienybės" Adresas: 193 Grand Street, Brooklyn, N. Y. Telefonas: Greenpoint 2427.

VISI PASIŽYMĖKIT RUGSĖJO 18-TĄ!

Tai "Vienybės" Pirmas Metinis Piknikas

Viena iš gražiausių "Vienybės" Bendrovės pramogų — tai Pirmas Metinis Piknikas — įvyksta Rugsėjo 18 d. Sekmadieny nuo 2 val. po pietų.

Mes tikimės, kad nei lietus, nei perkunijos, nei kuolais snigimas šios didelės pramogos ne išardys, kaip šįmet oro prajovai daugeliui organizacijų piknikus ir išvažiavimus išardė (išardė ir "Vienybės" išvažiavimą, nors dar ir buvo arti 2,000 žmonių pavakary susirinkę į Forest Hills)

Ši "Vienybės" pramoga bus naujoje Klasčiaus salėje ir Clinton Parke. Čionai vienose tik salėse telpa į 5,000 žmonių po pastogėmis, todel lietus nepakenks. Parkas irgi gražus.

Bus dailaus svietelio iš visų apylinkių. Todel jau iš anksto meldžiame Brooklyno ir apylinkės Lietuvius ir Lietuvaitės, pasižymėti sau tą dieną ant kalendoriaus.

Rugsėjo 18-ta: pasižymėk sau, pasakyk ir kitiems!

UŽRAŠYKIT "VIENYBĘ" SAVO GIMINĖMS IR PAŽĮSTAMIEMS LIETUVOJE

JAUNŲ VYRŲ IR JAUNŲ LIETUVAIČIŲ BUS "VIENYBĖS" PIKNIKE

"Vienybės" Piknikas bus sveteliais skaitlingas. Šio Ketvirtadienio vakare atsibuvo Lietuvių Jaunų Vyrų Draugijos susirinkimas aptarta visi draugijos bėganti reikalai ir užbaigoje su sirinkimo nepamiršo prisiminti apie įvykstantį "Vienybės" pikniką, Rugsėjo 18 d. Visi vien balsiai pritarė piknike dalyvauti.

Lietuvių Jaunų Vyrų Draugija yra labai pavyzdinga ir kiek viename Lietuvių kiltame darbe prisideda su parama ir darbu, delto ši jaunuolių draugija yra pavyzdžiu ir kitiems. Bravo Jaunuoliai — pasilinksminsime Rugsėjo 18 d. visi kartu!

APSILANKĖ

Apsilankė "Vienybės" Redakcijoje tolimas svečias, p. J. Ragaišis, senas gyventojas Windsor miestelio, Vermonto valstijoje. P. Ragaišis yra senas "Vienybės" draugas, važinėja atostogoms, čionai bus apie savaitę pas savo draugus. Atnaujino prenumeratą "Vienybei," pasipirko auksinę plunksną, lietuviškų pinigų ir tt.

Windsore gyveną tik 6 Lietuviai, bet visi gana gerai pasilaiką — ir visi tebėsą geri tėvynainiai.

PIRMUTINIS ART. ST. PILKOS VAIDINIMAS

Jau radęs kelią į Brooklyniečių širdis, art. St. Pilka greitu laiku parodys mums savo naują produkciją. Pirmam savo pasirodymui art. Pilka parinko ką tik K. S. Karpavičiaus parašytą 4 veiksmų komediją "Ekscelencija" ir reikia tikėtis, kad tas veikalas susilauks tokį pat triumfą, kaip kad pavasary komedija "Žemės rojus". Vaidinimas įvyks Spalio (Oct.) 9 d. Transfiguration salėje (po piet.)

APSIVEDĖ ŠAUNI PORELĖ

Maspethe šaunios vestuvės, p V. Zamblausko su p-le M. Gudas — atsibuvo Rugsėjo 4 d. Šliubą ėmė pas kun. Kuodį, o vestuvių puota atsibuvo Demokratų Klubo salėj, 8 Maspeth Av. Pirmi pabroliai buvo p. J. Gudas su p-le H. Zamblauskaitė. Vestuvėse viešnių ir svečių dalyvavo apie du šimtai. Buvo daug svečių ir "Vienybės" šėrininkų, kaip va: Chas. Liziunas su šeimyna. Vietinių ir net iš kitų valstijų buvo: J. Mackevičius, J. Zalenius, A. Margis, J. Karsokas, J. Tuska, F. Augustinas, Takauskai, Vaščilai. Visi dalyvavo su šeimynomis. Graborius M. Beliauskas, P. Svetka, B. Rozenbergas. Iš Conn. valst.: p-lės Valiukiutės, Šatai ir Linkauskai su šeimynomis. Kitų vardai nesužinota, nes daugelis dalyvavo vestuvėse ir kitataučių, nes jaunavedžiai yra populiariški, — tai turi ir daugelį draugų.

Jaunoji, tai yra duktė gerai pažįstamo Brooklyne muzikanto Gudo, o jaunasis Zamblauskas, tai yra užaugęs Maspethe, kaipo doras ir prakilnus Lietuvis vaikinas, darbavęsis tarpe Lietuvių, ypač L. P. Klube buvo ilgą laiką finansų sekretorium ir darbavosi prie įvairių parengimų.

Jaunavedžiai po vestuvių išvažiavo kažin kur ant medaus mėnelio. Sugryžę nuo saldžiųjų apsistos gyventi ant Hill St., Maspethe.

Visą vestuvių puotą tvarkė p. p. Jokubas Mackevičius ir A. Petronis. Linkėtina jaunavedžiams ilgo ir laimingo gyvenimo ir buti gerais Lietuviais.

Svečias.

MIRĖ

Julia Mališauskas, 14 metų, 162 Hope St., mirė Rugsėjo 9, bus laidota Rugsėjo 12 d. nuo 10 val. iš ryto, iš kun. Kodžio bažnyčios, Šv. Jono kapinėse.

Charles Terris, 41 metų, 66 Grattan St. mirė Rugs. 6, palaidotas Rugs. 9, Alyvų Kalno kapinėse.

Laidotuves prižiuri graborius Juozas Garšva.

AR JAU VISI ŽINOT, KAS BUS RUGSĖJO 11 D.?

Mes dar kartą pakartojam, kad Rugsėjo 11 d. bus iškilmingiausi diena, kokios dar nebuvo Brooklyne; nes tą dieną įvyksta krikštynos SLA. 8-to Apskričio, Forest Hills Parke, pradžia nuo 12 v. dieną.

Mes esam prisirengę patikt viso Brooklyno ir visos apylinkės Lietuvius, nežiurint, koks didelis skaičius suvažiuotų. Mes prisirengę iš visų pusių su gardžiausiais užkandžiais, su geriausiais gėrimais. Trukumų nebus. Apeigoms taipgi viskas prirengta: trys geriausi kalbėtojai: g.g. S. E. Vitaitis, A. B. Strimaitis, svečias iš Bayonne, N. J., gerb. J. K. Plungis, gražių deklamacijų, virvės traukimas, senbernių biuras, šventakuprių partija su visa špigencija, geriausių melagių grupė — geriausis melagis gaus dovaną.

Kaip matot, bus linksma visiems, seniem ir jauniem. Todel nė vienas nelikit namie, visi rinkitės, savo susiedus pakalbin kit į tą iškilmingą išvažiavimą.

Nepamirškit dieną — Rugsėjo 11 d. Forest Hills parke. Pasimatysim!

Kviečia,
Rengėjai.

MIRĖ

Mariona Stirbienė, 35 metų, 57-26 Meta Pl. Maspethe, mirė Rugsėjo 7 d. bus laidota Rugsėjo 10 d. nuo 10 val. iš ryto, iš kun. Kodžio bažnyčios, Šv. Jono kapinėse. — Velionė paliko vyrą ir porą vaikučių dideliame nuliudime.

Laidotuves prižiuri graborius A. Bieliauskas.

BUKIME POLITIKIERIAIS

Pažiurėjus į mažas Lietuvių kolonijas, pamatai vieną ypatingai gražų vaizdą, t. y. dalyvavimą Amerikonų politikoj. Didmiesčiuose Lietuviai tuo reikalu lyg ir užsilikę. Brooklyno Lietuviai šiuo metu tuo reikalu pusėtinai susidomėjo. Trys Lietuvių Klubai rengia dideles Politiškas Prakalbas: Lietuvių Atletų Klubas, Lietuvių Jaunų Vyrų Draugija ir Lietuvių Piliečių Klubas. Tie trys klubai numatė neatbutiną reikalą eiti į Amerikos politiką miesto valdžios rinkimuose.

Tuo reikalu yra rengiama prakalbos, kuriose įvyks Penktadienio vakare, Rugsėjo (Sept.) 16 d., 8-tą val. Svetainė bus vėliau paskelbta. Tėmykit paskelbimus!

Visi Lietuviai kviečiama skaitlingai dalyvauti minėtose prakalbose; bus išaiškinta balsuoto jams, ką reiškia balsavimas — buti piliečiu, ir kas reikštų Lietuviams turėti stiprą politišką kuną. Bus kalbėtojai Lietuviai ir Amerikonai.

Užkviečia trijų Klubų Komitetas. *G. J. Jokubaitis*

VEDA

George Royael, 119 Beadle St. su Viola Žekoniute, 176 Fish Av. Maspeth.

Francis Van Beck, 55-57 Clermont Av. su Mare Jesniute, 55-66 Clermont Av., Maspeth.

JAUNŲ LIETUVAIČIŲ PRANEŠIMAS

Jaunos Lietuvaitės rengia pirmą sezono balių, kur bus "Balloon Dance" P. Šv. Apr. parapijos salėj, No. 5th ir Havemeyer St., Šeštadieny, Spalio 8 d. Prašom kitas organizacijas nerengt jokių dalykų ant to vakaro. *Ona Asavičiutė.*

SUGRYŽO IŠ LIETUVOS "VIENYBĖS" EKSKURSANTAI

Pereitą Pirmadienį, tarpe daug atvykusių iš Lietuvos tautiečių laivu "Leviathanu," sugryžo keletas ir buvusių "Vienybės" ekskursantų nuo laivo "Estonia." Sugryžo taipgi ir p-nios Kasperienė ir Stotkienė iš Maspetho.

P-nia Kasperienė labai džiaugiasi savo kelione Lietuvon, viskas jai tenai patikę, ir laiką labai maloniai praleidusi. Tik ji kritikuoja, kad Lietuvos žmonės nelabai užsimušą su darbu, kaip kad čia Amerikoje yra priprasta dirbti. Labai daug esą dar užsilikusio poniškumo: "ponutis, poniutė, panelė" ir taip toliaus, sako tik skamba, bet prie darbo nelabai kas nori skubintis.

PRAMOGŲ KALENDORIUS

Rugs. 11, Clinton Parke įvyks 21-mas metinis Martyno Luterio D-jos piknikas.

Rugsėjo 11. SLA. 8-to Aps. išvažiavimas Forest Hills Parke

"Vienybės" Bendrovės Piknikas įvyks Rugsėjo 18 d. Nedėldieny, Naujam Klasčiaus Parke, Maspeth, N. Y.

Spalio 8 d. Jaunų Lietuvaičių D-jos pirmas sezono balius — "Baloon Dance," p. Šv. Apr. parapijos salėj.

Spalio 16 d. vakare, Transfiguration salėj, art. St. Pilka stato scenon visai naują ir juokingiausią komediją — "Ekscelencija."

Spalio 30 d. "Vienybės" Metinis Koncertas, Labor Lyceum Salėj.

Lapkričio 20 d. Labor Lyceume rengia Maspetho Lietuvių Auditorijos Bendrovė teatrą ir balių. Bus statoma garsi komedija — "Žemės Rojus," kurią vaidins pats autorius St. Pilka ir Lietuvių Operetės artistai.

JAU GAVOM IŠ LIETUVOS MOKYKLOMS VADOVĖLIŲ!

Iš Lietuvos gavome Damijonaičio ***"A B C" ir "Vaikų Darželis,"*** tai yra, rankvedžiai vaikus mokinti lietuviškai nuo pat pradžios ir truputį prasilavinusius Vaikų Darželis — — 60c. "A B C 35c. ir ***Lietuvių Kalbos Gramatika" — 75c.*** Tuojaus siųskit užsakymus

"VIENYBĖ"
193 Grand St., Brooklyn, N. Y.

Antras Metinis
IŠVAŽIAVIMAS
Senbernių ir Gyvanašlių
Nedėlioje
SEPTEMBERIO 11 D., 1927 M
Forest Hills Parke
Pradžia 12 val. ryto

Į šį išvažiavimą suvažiuos visi Brooklyno senberniai ir gyvanašlės, o taippat ir New Yorko ir apylinkės miestelių.

Pasarga:
Kaip turi buti apsirengę Senberniai visi turi buti trumpose pliudrėse ir margose pančekose; leidės turi dreses augštai keltas, jakutes žemai leistas Kad visi savo draugus pažintų

Kviečia —
Senbernių Gvardija

REAL ESTATE

8 šeimynų medinis namas, Grand St. ir Union Av., Brooklyn, N. Y. Visos įtaisos; su elektros šviesa, rendų metams $2,-$52. Lotas 25 per 100. Prašo tik $15,500. Cash $5,000. Galima nuderėti.

Cypress Hills sekcijoj: Muro namas, 2 šeimynų, 2 šildymui pečiai, parket floras, 11 kambarių. Cash, kiek galima. Kaina, prašo $12,500. Labai švarus namas.

Greitas pardavimas! — Kendžių štoras, su gyvenimo kambariais, ant gero trakto. Visai pigiai. Biznis gerai eina. Kaina $300. Pasiskubinkite.

2 šeimynų ir kendžių štoras, 9 kambariai, parsiduoda su bizniu. Cash $5,000.

East 22nd St., Flatbush, 2 šeimynų namas, privatėj sekcijoj, kaina $11,500. Cash $1,000.

4 šeimynų muro namas su visais įtaisais ant 61st St. Tarpe 17 ir 18 Avenue. Rendų $2,-280. Kaina $17,500. Cash $4,-500.

3 šeimynų medinis namas, lotas 25 per 100. Renda metams $1764. Kaina $13,000. Palei Bushwick Av. 14 kambariai. Labai dideli ir šviesųs.

Cypress Hills sekcijoj, 2 šeimynų namas, keli garadžiai lotas 55 per 200. Cash $8,000.

VL. ŠABUNAS
193 Grand St., Brooklyn, N. Y.

VISA EILĖ MUZIKALIŲ INSTRUMENTŲ

Pianai ir playeriai ir Lietuviški rolai. Gramofonai vių Co. Victor ir su Radio prie Victrolo, Columbia, Okeh ir t. t.

Rekordai Lietuviški, Ruski ir kitų visų kalbų.

Taipgi Armonikų, Smuikų, Mandolinų, Gitarų ir daug įvairių Vamsdžių.

Už Cash ir ant lengvų išmokėjimų. Prisiunčiam į namus, taisom ir tuninam pianus ir gramofonus.

JONAS B. AMBROZAITIS
360 Grand Street, Brooklyn, N. Y.
Telefonas: Stagg 9942

REIKALINGA

REIKALINGA moteris prie vaikučių pridabojimo. Kuri moteris turi supratimo apie vaikučių globojimą, atsišaukit sekančiu adresu: *Jonas Januškevičius 1887 Coney Island Av., Brooklyn, N. Y* (10

REIKALINGA del Foundry darbininkų, drutų vyrų, išmokti darbas kaipo molderis ant geležinių paipų ir prietaisų Užmokestis $4 per dieną kaip mokinasi Galite įsidirbti nuo 6 iki 7 dolerių per dieną dirbant nuo kavalkų (piece work) į dvi savaites galite išsimokyti laiko amatą. Mes darbo visados turime ir streikų nėra. Kreipkitės tie kur nebijo sunkaus darbo. NATIONAL FOUNDRY CO., 10 Sanford St., netoli nuo Flushing Ave., Brooklyn, N. Y.

Telefonas: Stagg 9105
DR. A. PETRIKA
LIETUVIS DENTISTAS
X-Spindulių Diagnozė
221 SOUTH 4th STREET
BROOKLYN, N. Y.
Priešais "Bridge Plaza"
Valandos: 10—12 prieš piet
2—8 po piet.
Penktadieniais ir Sekmadieniais tik sulyg sutarties

Tel. Stagg 4409
A. RADZEVIČIUS
GRABORIUS
(Undertaker)

416 Metropolitan Avenue
netoli Marcy Av., Brooklyn, N. Y.
Parsamdau Dailius Automobilius vestuvėms, krikštynoms ir kitokiems pokiliams

PARSIDUODA

PARSIDUODA Saldainių krautuvė. Prie krautuvės du kambariai. Seniausia krautuvė Brooklyne. Gera proga, pasiskubinkite. 52 Union Avenue, Brooklyn, New York. (110)

PARSIDUODA restoranas geroj vietoj gerai biznis eina ir seniai įdirbtas. Priežastis pardavimo sužinosite ant vietos. Kreipkitės *Victor Watutat, 32 Grand Street, Brooklyn, N. Y.* (111)

PASIRENDAVOJIMUI

IŠSIRANDAVOJA dideli ir oringi penki (5) kambariai su vėliausiais įtaisymais. Renda pigi. Kreipkitės: 875 DeKalb Ave., Brooklyn, New York. (109)

IŠSIRANDAVOJA švarus ir gražus kambarys del vieno arba dviejų žmonių. Visi nauji įtaisymai, šiltas bėgantys vanduo į kambarį, elektros šviesa ir garo šildomas. Kreipkitės: Fischer, 72 Lee Ave., Brooklyn, N. Y. Tel. Williamsburg 0652. (09)

PAIEŠKOJIMAI

Stasys Lupeika paieško savo brolio Jono Lupeikos iš Lietuvos kilusio Panevėžio apskr., Subačių valsč., Kelnočių kaimo. Prieš išvažiuosiant iš Lietuvos gyveno kartu su broliu Libavoje. Amerikoje prieš karą gyveno New Yorke. Jis pats arba kurie apie jį žinote, labai prašomi atsiliepti šiuomi adresu: *Stasys Lupeikis, Žalioji paštas, Vilkaviškio apskr., Lithuania (Lietuva).*

Tel. Walker 4335
A. VALANTIEJUS
ir
J. BARTAŠIUS
Graboriai — Balsamuotojai

498 Washington Street
New York, N. Y.
4 Lexington Avenue,
arti Grand Ave., Maspeth, L. I., N. Y.
Telephone: Newtown 4464

Tel. Greenpoint 4428
Dr. John Waluk
Valandos:
nuo 8 iki 10 iš ryto
nuo 1 iki 2 po pietų
nuo 6 iki 8 vakare
Nedėliomis pagal susitarimą
161 North 6th Street
Brooklyn, N. Y.

Tel. Mansfield 9319
Dr. Ed. W. Zukauskas
1114 Foster Av.
Brooklyn, N. Y.
Valandos:
1—2 P. M.
6—8 P. M.
Nedėliom pagal sutartį
Kaip privažiuoti: Franklin Av. karu persimainyt ant Park Circle ant Smith St. karu Važiuojant Brighton Beach Linija išėskit ant Newkirk Avenue

Tel. 0595 Greenpoint.
DAKTARAS
J. S. Misevičius
Office Hours:
8-10 A. M.
12-2 P. M.
6-8 P. M.
270 Berry St., B'klyn.

Phone Juniper 7378.

Angell Beliauskas
Laisniuotas Graborius
Pranešimas Visuomenei:
Kas su Angell Bieliausku biznį darysit, tai niekados nesigraudinsit. Aš parengiu su naujausios mados parengimais; duodu viską, kas tik reikalinga del šermenų. Per mane gali pasikavot tik už $150.00. Atei kite ir persitikrinkite. Tai tada pamatysite ir kitiems pasakysite. Manau, kad busite užganėdinti su mano patarnavimu.
61-52 Grand Street
Maspeth, N. Y.

JAU LAIKAS DEL JUSŲ NAUJOS STETSON

Vyrai perka STETSON ir MANHATTAN kepures delto, kad jos turi gražiauses madas ir geriausios rušies su įtikimu į abudu.

Išvaizda musų mados parodo veidrody jų vertę. Manhattan ir Stetson rušies kepurės yra aiškiai matomos ir pagal supratimo vertės nešiodami keletą dienų.

Šių metų mados jau yra čionai, ateikite, pamėgykite užsidėti ir busite užganėdinti.

MANHATTAN HATS
264 GRAND STREET kampas Roebling St.
499 GRAND STREET kampas Union Avenue
279 BROADWAY
Musų Trys Williamsburg'o Krautuvės

SENIAUSIA LIETUVIŠKA APTIEKA

Sveikata Brangiausis Žmogaus Turtas

Visokiuose atsitikimuose visados kreipkitės į mano LIETUVIŠKĄ APTIEKĄ, nes čia gausite tikrus pasekmingus vaistus nuo visokių ligų. Taipat užlaikau LIETUVOS ĮVAIRIAUSIŲ ŽOLIŲ ŠAKNŲ, kurių kitose Amerikos aptiekose negalima gauti. Atsikreipkite ypatiškai arba laišku:

PETRAS KUNDROTA
APTIEKORIUS
229 BEDFORD AVE., BROOKLYN, N. Y.
Kampas North 4th Street.
Telį Greenpoint: 2017, 2360, 3514.

BUČERNĖ
HUMBOLDT PROVISION CO., INC.

248-250 Humboldt St. (tarpe Stagg ir Ten Eyck St.)
Brooklyn, N. Y. (Tel. Stagg 4030)
DIDELIAUSIAME PASIRINKIME
PIRMOS KLESOS MĖSŲ

Jautienos, Avienos, Kiaulienos, Jaunų Paršiukų ir Įvairios Paukštienos. — Taippat Rukytų Mėsų. Geriausių Dešrų, Kumpių ir Skilandžių

Kaip vietiniai, taip ir iš apylinkių, esate širdingai kviečiami atsilankyti į musų modernišką mėsinyčią-bučernę ir persitikrinti mėsų gerumu ir bučernės švarumu.

Antanas Mikalauskas ir Bronius Garilauskas
(Savininkai)

Nac. spaudos archyvo saugykla