"Vienybė" Yra
SENIAUSIAS AMERIKOS
LIETUVIŲ LAIKRAŠTIS
Visi "Vienybę" Myli.

VIENYBĖ

LITHUANIAN TRI-WEEKLY

"Vienybės" Kaina
AMERIKOJE - - $4.00
LIETUVOJE - - $5.00
Pavienis Numeris 4c.

NO. 124 | Šeštadienis, SPALIO (OCT.) 15 D., 1927, Brooklyn, N. Y. | METAI XLI

(Telephone: 2427 Greenpoint) | Entered As Second Class Matter October 23, 1907. At The Post Office at Brooklyn, N. Y., Under the Act of March 3rd, 1879 | (Telephone: 2427 Greenpoint)

NAUJAUSI TELEGRAMAI

Kaunas. "Nauj." korespondentas praneša, kad balsavimas naujos konstitucijos Lietuvoje įvyks Spalio 11-13 dienomis.

Kaunas. Krikščionys demokratai ir ukininkų sąjunga pasisakė boikotuos konstitucijos referendumą. Liaudininkai, socialistai ir ukininkų partija jau anksčiau pasisakė prieš referendumą.

Roma. Mussolini, spėjama, patenkins popiežiaus reikalavimą duoti jam žemės, kad galėtų įsteigti svietišką valstybę, arba karalystę.

London. Iš Ispanijos ateina neramių žinių. Ten bile dieną gali kilti naujas sukilimas prieš diktatorių Riverą.

Los Angeles. Darbo Federacijos seimas vienbalsiai priėmė rezoliucijas, pasmerkiančias komunizmą ir fašizmą.

London. Atplaukus Amerikos prekiniui laivui Antinous į čia, kapitonas praneša, kad laike audros ant Atlantiko, vilnys nuplovė tris jurininkus nuo dėnio ir paskandino.

Washington. Kubos valdžia pasiryžo išnaikinti degtinės ir ateivių šmugelninkus, kurie veikia tarp Kubos ir Floridos. Viena iš priežasčių to pasiryžimo yra ta, kad šmugelninkai dažniausia užmuša šmugeliuojamus ateivius, neprivežę prie Floridos.

Haverhill, Mass. Miesto taryba atidėjo iki spalio 24 atidarymą pradinių mokyklų, nes miestely plėtojasi vaikų paralyžiaus liga.

New York. Skelbiama, kad senai vilkinama paskola Lenkams jau įvykęs faktas. Kitą savaitę Amerikoj ant biržos bus pasiulyta pirkti tos paskolos bonai sumoje 40 milionų dolarių. Europoj bus bandyta parduoti 30 milionų dolarių vertės bonų.

Ryga. Čion atvyko Tauragės sukilėlių vadai, Sultonas, Ulevičius ir Jurkaitis. Jie slapstėsi tris savaites Lietuvoje ir, sako, nenorėję ateiti į Latviją, bet netyčiomis rubežių peržengė. Latvių valdžia juos areštavo.

Boston. Lenkai surinktomis aukomis čia pastatė Kosciuškai paminklą, kurį atidarys sekmadieny. Aukų rinkimo komiteto pirmininku buvo sulenkėjęs Lietuvis Romaškevičius.

Ryga. Čia iš Lietuvos atbėgo įvairių "politinių" apie 40 asmenų. Daugiausia socialistų. Vieną dieną jie naktį išdaužė Lietuvos Atstovybės langą.

Garsinkitės 'Vienybėje'

ANGLŲ VALDŽIA PATARIA LIETUVAI IŠMESTI VILNIŲ IŠ KONSTITUCIJOS

LENKAMS TAS PUNKTAS LABAI NEPATINKA IR JIE ŽADA IMTIS "ENERGIŠKŲ PRIEMONIŲ"

Lietuvos Valdžia Įteikė Protestą Prieš Lenkų Persekiojimus Tautų Sąjungai

LONDON, Spalio 12 d. — Anglų ambasadorius Varšavoj, sako kabelis į Detroito "Free Press" ir Chicago "Tribune," praneša savo valdžiai, kad Lenkai labai įtužę ant Lietuvių už įdėjimą Vilniaus į naujai taisomą konstituciją. Lenkų valdžia įteikusi Anglų ambasadoriui raštą, kuriame įrodinėja, kad tokis Lietuvių valdžios pasielgimas yra "provokacija." Ir bendrai, esą, Lietuvos valdžia vedanti provokacinę liniją linkui Lenkijos. Pirmiausia buvo konfiskuota Lenkų dvarponių dvarai, paskui uždaryta Lenkų mokyklos, o dabar Lietuviai į savo konstituciją įrašo, kad "Lenkų miestas Vilnius yra Lietuvos sostinė."

Jei tokis pataisymas prie Lietuvos konstitucijos perei tų, tvirtina Lenkai Anglams, tai jie griebsis "energiškų priemonių." Anglai todel pataria Lietuviams tokį planą mesti, nes mato jame didelius pavojus.

VARŠAVA, Spalio 12 d. — Kabelis į Chicago "Tribune" praneša, kad Lenkų valdžia ruošiasi pasiųsti Lietuvai ultimatumą, nes, Lenkų žiniomis, Lietuvos valdžia areštuoja Lenkus ir kaltina juos ruošime suokalbio prieš Smetonos gyvybę. (Red. — Elta, kaip žinoma, jau užginčijo, kad Lietuvoj buvo tokis pasikėsinimas, ar kad Lietuviai areštuoja ką nors sąryšy su tuo).

GENEVA, Spalio 13 d. — "Associated Press" praneša, kad Tautų Sąjungos sekretorius gavo iš Lietuvos protestą prieš Lenkų varomą persekiojimą Vilnijos Lietuvių, uždarinėjimą Lietuviškų mokyklų ir areštavimą mokytojų ir veikėjų.

VARŠAVA, Spalio 13 d. — Lenkų telegrafo agentura praneša, kad valdžia paleido dar devynius Vilniuje areštuotus Lietuvius.

Amerikos Lakunei Nepavyko Paryžių Pasiekti

New York. Panelė Ruth Elder, kuri su lakunu Haldemanu išskrido iš Amerikos į Paryžių, buvo priversta nusileisti vidury kelio į jurą, pagedus vamzdžiui, per kurį ėjo aliejus į motorą. Nusileido 520 mylių nuo Portugalijos kranto, netoli Azores salų. Laimei netoli buvo Olandų laivas, kuris juos išžvejojo.

Bet narsiai merginai ir lakunui visgi pavyko ant jurų išsilaikyti dvi nakti ir nuskristi išviso 2,623 mylias be sustojimo. Tai yra apie 1,000 mylių mažiau negu Lindberghas nuskrido ir 1,200 mažiau negu Chamberlinas.

Lietuviai Gins Latviją

Ryga. Pašaukus naujokus šįmet iš Rygos priimta į Latvių kariumenę 79 Lietuviai. Latvių priimta 1,700, Lenkų 90, Rusų 207, Žydų 377, Čigonų 1.

Pažangieji Organizuojasi

Washington. Pažangieji republikonų senatoriai, vadovaujant senatoriui Borah, sako jie netiek nori organizuoti trečią partiją Amerikoje ir varyti Norris į prezidentus, kiek suorganizuoti spėkas kongrese ir perleisti įstatymų, kurie naudą neštų ukininkams ir liaudžiai.

Išravėjimas Kumštynių Lauko

New York. Teks Rickardas jau vėl sudarė planą pravesti sunkaus svorio kumštininkų lauko išravėjimą ir sykiu patuštinti gerbiam. publikos delmonus. 1-ma serija ravėtojų bus J. Delaney ir Jack Renault. Jie kumščiuosis spalio 14 d. vakare. Lapkr. 4 Anglas Phil Scott išbandys spėkas su malunu Paulino, o lapkričio pabaigoje Australietis Heeney bandys paragauti Lietuvio Sharkey kumščių. Iš tų Rickardas dar sutaisys keletą kumštynių tolimesniam ravėjimui, o tada suleis Dempsey su laimėtoju ir kitą rudenį tas Dempsey vėl kumščiuosis su Tunney, nes dar nėra pilnai "aišku", kuris yra geresnis vyras ir Rickardas jaučia, kad dar yra užtektinai žmonelių, kurie sutinka mokėti po $40 už tikietą, idant "persitikrinti."

Plieno Trusto Miestas Sukaktuves Švenčia

Gary, Ind. Šis miestas šventė 21 metines sukaktuves kaip jis pradėjo statytis. Iškilmėse dalyvavo 500 Amerikos biznierių. Pradžią miestui davė Amerikos plieno trustas.

Dar Valosi

Leningrad. Iš vietinės komunistų partijos tapo išmesta lauk 37 Trockio pritarėjai.

Brolis Brolio Pačią Paveržė

New York. Advokatas Carrington apsivedė su žmona savo brolio pulkininko Carrington, del kurios šis pernai advokatą gerokai lazda privanojo. Vos tik pulkininko žmona spėjo gauti divorsą tai apsivedė su advokatu, kuris jos laukė. Pulkininkas buvo ant tiek geras, kad paskyrė jai sumą pinigų su sąlyga, kad ji netekės už brolio, bet ji ir nuo tų pinigų atsisakė.

Elektra Suseka Blogą Degtinę

New York. Elektros reikmenų parodoje vienas išradėjas iš statė aparatą, kuris elektros pagelba gali parodyti, kur degtinė bloga, ar su mediniu alkoholiu, ir kur gera.

Nusigėrė Religija

Cincinatti, O. Septyni jauni vyrai ir trys moterys buvo areštuoti už "pasigėrimą religija," kaip policija užrašė. Mat kaimynai pasiskundė, kad jie visi giedojo keistus himnus per naktį tuloje bažnytėlėje.

Ganydamas Dušias, Rado Prietaisą Naikinti Kunus

New York. Iš Vokietijos atvyko katalikų kunigas Braun, kuris, beganydamas parapiją 600 dušių Bavarijoj, sugalvojo naujos ryšies paraką, ant kurio Vokietijoje išsiėmė 21 patentą ir dabar atvyko išsiimti patentus Amerikoje.

Brangi Sėdynė

New York. Šiomis dienomis buvo parduota vieta New Yorko biržoje ir už paprastą sėdynę užmokėta $265,000.

Sunaikino Brangų Skystimą

Philadelphia. Prohibicijos agentai sunaikino $600,000 vertės degtinės nuo pagauto laivo "Bulko."

Popiežius Įgavo Apetito Prie Žemės

Roma. Popiežiaus organas "Osservatore Romano" deda editorialą, kuriame reikalauja iš Italų valdžios suteikti Vatikanui nors kiek žemės, kad ant jos popiežiai vėl galėtų pastatyti šiokią tokią svietišką karalystę. Tos valstybės valdžia butų vadinama "Dušių Valdžia."

Moteris Dažė, Vyras Pagelbėjo

New York. Tulas Blakenas, patėmijęs, kad jo moteris dažosi plaukus šviesiai, užpylė jai ant galvos bonką juodo atramento. Pačiutė atsilygino jį areštuodama.

Kandidatuoja Į Prezidentus

Washington. Demokratų senatorius Reed irgi mano varytis į kandidatus ir pralenkti Smithą. Jis pasakė kalbą, kurioje aštriai iškritikavo republikonų partijos veikimą ir sakė: "Prisirpo laikas permainoms, prisirpo iki supuvimo." O tas permainas esą įvykdysiąs tik jis James Reed.

Milžiniška Dauguma Balsų

Los Angeles. Kada atėjo laikas balsuoti už rezoliuciją reikalaujančią vėl pavelyti alaus pardavinėjimą, tai Darbo Federacijos posėdžių salė sudrebėjo nuo riksmo "už" balsų.

Išsigelbėjo, Nes Darbavosi Kitur

Chicago. Jurgis Takala, 25 m., išsigelbėjo nuo kilpos tuo, kad įrodė jog dalyvavo kitame apiplėšime, kada buvo užmuštas tulas mėsininkas Fragrasas. Todel jis patrauktas atsakyti tik už apiplėšimą, o ne už užmušimą.

Kas Paskatina Kalbos Mokytis

Kaunas. Musų kalbos dalykai ne vienam valdininkui nerupi. Ligi šiol nuolatinis barimasis, tai gražiuoju kreipimasis į pilietinius valdininkų jausmus likdavo be vaisių. Tik kai ministerijos pradėjo egzaminuoti, tada ir valdininkų ne vienas susirupino kalba. Antai, jau Kauno pašto įstaigos valdininkai savo lėšomis steigia lietuvių kalbos kursus. Kursuose mokslas bus iš penkių klasių programos. Vedėju pakviestas p. Durys. — Pravartu susirupinti ir kitoms įstaigoms savo kalbos pramokti, kad nereikėtų gailėtis.

Per Taika Į Karą

Kaunas. Š. m. gegužės 17 d. į Kaišedorius atvažiavo pas taikos teisėją bylininkai, Vincas Venskus, Jaučiunas ir jų liudininkai. Teisme abidvi šalys susitaikė ir galutinai taikai padaryti užsuko smuklėn magaryčių. Gėrė iki vėlaus vakaro. Vakare sėdosi į vežimą važiuoti namo, bet nepasidalinę vietomis kuriam kur sėstis, Stasys Mikalajunas susibarė, o paskum ir susimušė su Aleksu Jaučiunu. Taip jie vežime pešėsi iki pat namų, ir tik palei namus apsižiurėjo, kad Jaučiunas jau negyvas. Apžiurėjus rasta keliasdešimt žaizdų, padarytų peiliu. Ir vėl kilo nauja daug didesnė byla.

Kariumenės teismas Mikalajuną nubaudė dešimčia metų sunkiųjų darbų kalėjimo.

Vyriausias Tribunolas šiomis dienomis sumažino šią bausmę iki šešerių metų.

Galva Už Galvą

Kaunas. Š. m. vasario 15 d. Viešintuose girtavo Smiliukų kaimo gyventojai sentikiai broliai Šorochovai ir Savinas Doro bejus. Visą dieną išgirtavę, vėlai vakare gryžo namo. Prie namų Jonas ir Artimėjus Šorochovai sugriebė Saviną laikyti, o Petras ir Ignas Šorochovai su kirviais suskaldė Savinui galvą, kuris čia pat mirė.

Kariumenės teismas Petrą ir Igną Šorochovus nubaudė mirtimi sušaudant, o Joną ir Artimėjų Šorochovus po dešimtį metų sunkiųjų darbų kalėjimo.

Vyriausias Tribunolas atmetė nusmerktųjų skundus, ir bausmė bus įvykdyta.

Pittsburgh, Pa. Minios žmonių laukė ant gatvių ir sveikino pravažiuojantį prezidentą Coolidge, kuris nėra mieste buvęs nuo įžengimo į Baltąjį Namą.

Žinios iš Lietuvos

STUD. KAUNECKAS IR KAMINSKAS ŠIAULIŲ KALĖJIME.

Iki šiuo laiku sėdėję Kauno sunk. darbų kalėjime Liet. Universiteto studentai Kauneckas ir Kaminskas, kurie yra nubausti nun pargabenti į Šiaulių sunk. darbų kalėjimą. D-ras Pajaujis iš Kauno kalėjimo išvežtas į Panevėžį. E. Tornau liko Kauno sunk. darbų kalėjime.

SAVIVALDYBIŲ PERTVARKYMAS.

Tenka patirti, kad Savivaldybių Departamentas ruošia visą eilę įstatymų projektų, liečiančių musų savivaldybių gyvenimą. Tarp jų vienas iš pagrindinių yra savivaldybės rinkimų įstatymo projektas, kurio pamatan bus padėtas butinas mokesčio cenzas kaip rinkėjo, taip ir paties renkamojo. Visi kalbamieji įstatymo projektai galutinai bus baigti tik praėjus tautos atsiklausimui, nes tik po to jie galės buti apsvarstyti musų įstatymų leidžiamoje įstaigoje.

AREŠTAI ŠIAULIUOSE.

Ryšy su Tauragės sukilimu, Šiaulių kriminalės policijos viršininko įsakymu, rugsėjo mėn. 9 d. tapo sulaikyti ir pasodinti į Šiaulių sunk. darbų kalėjimą šie asmenys: Apskr. V-bos narys J. Švambris, buv. Seimo atstovas B. Žygelis, Markelis, Jonuškis, I Nuovados Taikos Teisėjas Linkevičius, Požėla, Stepaitis, Redko, Marcinkevičius, Krupavickis ir kit. B. Žygelį, Linkevičių ir Požėlą rugsėjo mėn. 21 d. išleido, kitigi visi dar paliko ir nėra žinios kas manoma su jais daryti.

ŠIAULĖNAI.

Atsirado vilkų.

Praeitą mėnesį Šiaulaičių k. M. Liulio koloniją buvo užpuolę vilkai.

Nesant tuo laiku namuose žmonių įlindę vilkai į trobą suėdė daug valgomų daiktų.

Be baimės marširuodami po trobas pradėjo versti pamatus ir, kad nebutų žmonių nubaidyti, iš daržinės butų ištraukę per pamatą mažą vaiką.

Filmos Mokykloms

Kaunas. Švietimo ministerija greitu laiku parsisiųsdina įvairių mokykloms filmų apie 8,000 mtr. už 15,000 lt. Filmos bus siunčiamos į apskritis ir demonstruojamos kilnojamuoju kino aparatu.

P. ROMANĄ TEIS ŠIAULIUOSE.

Teko sužinoti, kad p. Romanas, kuris nesenai Palangoje nušovė d-rą Brundzą, bus teisiamas Šiauliuose.

PASIPIRKITE NAUJŲ KNYGŲ IŠ LIETUVOS

:o:

1. *Kazys Grinius* — Gydytojas — Visuomenininkas. Biografija _____ 25c.
2. *Jaunatvė.* Rinkinys biografiškų žinių iš gyvenimo Dr. J. Šliupo _____ 50c.
3. *Vyrai, Sukiaulinkime Lietuvą!* Rinkinis mažų, politiškų feljetonų, parašytų Raulo Kemeklio _____ 10c.
4. *Šviesos Spinduliai.* K. Sąmojausko rinkinis visokių patarlių, poetiškų išsireiškimų. Tinka straipsnių rašytojams kaipo medžiaga įvairinimui _____ 30.
5. *Dainos Apie Svyruojančius Gluosnius.* "Naujoviško" poeto K. Borutos eilės 25c.
6. *Mokomosios Ekskursijos.* Šaltinis žinių apie Lietuvos istoriją, gamtą, gyvulius, augalus ir geografiją _____ 60c.
7. *Dainų Poetika.* Parašė Balys Sruoga. Aprašymas ir išgvaldymas poezijos taisyklių kaip jos yra pritaikytos Lietuvių liaudies dainose _____ 75c.
8. *Lietuvos Krikštas.* 5 veiksmų drama. M. Gustaičio eiliuotas vertimas iš rusų Navrockio veikalo _____ 60c.
9. *Sudrumstoji Ramybė.* P. Vaičiuno 4 veiksmų drama _____ 50c.
10. *Didis Šveicarijos Mokytojas.* Biografija Jono Pestaločio _____ 10c.

:o:

"VIENYBĖ"
193 Grand Street, Brooklyn, N. Y.

Įsteigtas 1886
VIENYBĖ
TRIS-KART SAVAITĖJE
Leidžiamas
Antradieniais, Ketvirtadieniais ir Šeštadieniais
Brooklyn'e, N. Y.
METINĖ PRENUMERATA:
Suvienytose Valstijose — $4.00
Kanadoje — — — — $4.50
Lietuvoje ir kitur — — $5.00
Apie skelbimus klauskit laiškais:
Adresas:
Vienybė Publishing Co.
193 Grand Street
Brooklyn, N. Y.

Established 1886
VIENYBĖ
LITHUANIAN TRI-WEEKLY
Published
Tuesdays, Thursdays and Saturdays
at Brooklyn, N. Y
SUBSCRIPTION RATES:
In United States — — $4.00
Canada — — — — — $4.50
Other Countries — — $5.00
Advertising Rates on Application
Address:
Vienybė Publishing Co.
193 Grand Street
Brooklyn, N. Y.

Redakcijos Straipsniai

LIETUVOS TAUTOS ATSIKLAUSIMAS

Sulyg žinių iš Lietuvos laikraščių, Spalių 11-13 dd. įvykstąs labai svarbus nuotykis — tai Lietuvos Konstitucijos Keitimas. Tas esą, daroma, sulyg tautinės valdžios projekto — **Tautos Atsiklausimo** (referendumo) keliu. Konstitucija busianti keičiama tik kelete vietų, bet sudarančių gana žymias permainas: 1) Prezidentas, pavedamas rinkti visai tautai, kaip Amerikoje; 2) Seimo atstovų skaičius sumažinamas; 3) Prezidento ir Seimo eigatis (kadencija) prailginama; 4) Prezidentui daugiau galios, kaip Amerikoje, suteikiama; 5) Vilnius, kaipo sostinė, amžinai konstitucijon įrašoma. Ir dar kai-kurios menkesnės pataisos.

Kiek teko Lietuvos spaudoje tuos projektus matyti, jie yra gana geri, — beveik grynai nukopijuoti iš Amerikos konstitucijos. Tame visame darbe matosi labai geri norai ir labai sveiki mėginimai sustiprinti Lietuvos Respubliką. Dėja, prieš tą sukilo Lietuvos opozicinės partijos. Kodel? Del dviejų priežasčių: 1) kad tas esą daroma per **tautos atsiklausimą, o ne per atsiklausimą partijų;** 2) kad tą vykina Lietuvos tautininkai ir federantai, o kitų partijų vadams šios garbės nesuteikia.

Kaip šis svarbus momentas Lietuvoje praeis, tuoj gausime išgirsti. Konstitucijos referendumą, anot korespondento į "Naujienas," **aktyviai boikotuosią** "visos politinės partijos, pradedant socialdemokratais ir baigiant tautinėmis mažumomis." Istorija, žinoma, bešališkai tėmys ir rašys nuosprendį: katrie Lietuvos Tautai norėjo gero, o katrie buvo išdavikai...

Šis įdomus konstitucijos referendumas bus kaip ir išbandymas — ar Tauta yra jau savystovė, ar ją turi partijų vadai kalti prie kryžiaus, kada tik užsimano.

VĖL AMBONOS VIRSTA Į POLITIKOS BAČKAS

Po Gruodžio 17 d. perversmo buvo aprimusi politinė veikmė Lietuvos bažnyčiose, nes armijos prižiuroma, tautinė valdžia buvo sulaikiusi žmonių kurstymus kaip rinkose, taip bažnyčiose. Dabar skaitome "Lietuvy" balsus iš provincijos, kad klebonai bažnyčiose pradėję iškeikti tautinius laikraščius "Musų Rytojų" ir "Ukininkų Patarėją," įrodinėdami, kad jie nėsą katalikiški, etc. Tulas Budviečių klebonas pusę pamokslo pašventęs įrodinėjimui tautininkų bedieviškumo: "Girdi, tautininkai esą tik prisidengę tikyba, bažnyčios nenaikiną tik laikinai, bet ateity jie tą padarysią..." Laikraštis priduria, kad ukininkai tokiais pamokslais — tiesiog partine agitacija, — esą pasipiktinę.

Tai tiek iš internacionalo juodojo. O iš internacionalo raudonojo kiti šešėliai ant bačkų mosikuoja. Alytaus riaušių rengėjai, Kedys su Paplausku, pabėgę Lenkijon, gavo neblogai apmokamus darbus ir apsiėmė Lenkų laikraščiuose rašyti apie Lietuvą iš blogiausios pusės. Vokietijon pabėgę 30 Tauragės "pučininkų" ir išsinešę Lietuvių užprakaituotus tukstančius litų, Berline taipgi šmeižia Lietuvą. Tas pats su pabėgėliais į Latviją, kurie lietuviškai leidžia nuodus per savo lapelį "Liaudies Balsą," o rusiškai ir latviškai per tam tikrus Lietuvos priešų organus.

Neskaitant jau visiškai Maskvai parsidavusių gaivalų — komunistų, pirmieji du internacionalai labai sutartinai ir rupestingai darbuojasi, pjudyti Lietuvius vienus prieš kitus ir silpninti valstybę.

DARBO FEDERACIJA UŽ MONROE DOKTRINĄ

Amerikos Darbo Federacija, baigdama savo metinį suvažiavimą Los Angeles mieste, išėjo ant rekordo, kaipo grynai **tautinė ir valstybinė organizacija.** Šitam progą davė tulas delegatas, John Sullivan iš New Yorko, įnešdamas rezoliuciją, kad suvažiavimas pasmerktų Amerikos valdžią už kišimąsi į reikalus Kinijos ir Nikaraguos. Seimas netik šią rezoliuciją atmetė, bet dar pabriežė, Amerikos Darbo Federacija savo šalies valdžios, del užsienių politikos, nekritikuos. Dar vėl pabriežė, kad tokių rezoliucijų autoriai nori Amerikos darbininkus įvelti į politiką kenksmingą savo tautai. — Sako: Mes pripažįstame Monroe Doktriną (Amerika — Amerikonams).

PERŽVALGA

Kiek sykių Amerikos konstitucija buvo sulaužyta.

Konstitucijų laužymas nėra taip jau stebėtinas ir nepaprastas dalykas, kaip tuli mano. Gyvenimas verda-kunkuliuoja ir jokios konstitucijos negali atsilaikyti prieš jo reikalavimus. Tik pažiurėkime kiek sykių Amerikos konstitucija buvo sulaužyta. Imame žodžius žymaus Amerikos publicisto, Walter Lippman, iš žurnalo "Harpers Monthly."

"Konstitucija duoda progą prezidentiniams elektoriams vartoti savo protą renkant prezidentą. Bet jie tą teisę nevartoja. O konstitucija dar nebuvo pertaisyta, kad ta teisė butų iš jų atimta. Konstitucija sako, kad senatoriu negali buti žmogus jaunesnis 30 metų, O Henry Clay (garsus oratorius) įėjo į Senatą budamas 29 metų amžiaus. Musų laikais La Follette sunus buvo išrinktas senatoriu, kada neturėjo 30 metų.

"Konstitucija sako, kad skaičius atstovų bus sutvarkytas sulyg gyventojų tirštumo kas 10 metų. O nėra buvę jau pertvarkymo per 16 metų. Įsakymas daryti sutartis tik su Senato patarimu ir sutikimu buvo suniekintas prezidento Wilsono ir Roosevelto. O pietinėse valstijose juodukai neturi balso, nors 15-tas konstitucijos priedas jiems balsą suteikia, o 14-tas uždeda bausmę tiems, kurie tą balsą suvaržo."

Nežiurint tų visų konstitucijos laužymų (neskaitant prohibicijos amendmento), Amerikos piliečiai neikiek neblogiau gyvena už kitų valstijų. Tuos konstitucijos punktus, kuriuos gyvenimas rado netikusiais, Amerikonai laužo, garbindami tik tuos, kurie užtikrina jiems laisvę ir gerovę.

—o—

Lenkų Prožektorius į Tauragę

"Lietuva" praneša, kad Lenkų laikraštis "Kurjer Porany" suteikia savo skaitytojams įdomių žinių apie Tauragės pučą. Žinias jis gavęs iš "įžymaus Lietuvos socialdemokrato, kuris dalyvavo pučo rengime."

Jei tikėti Lenkams ir jų informatoriui, sukilimą socialistai ir liaudininkai rengė senai. Jiems pavyko įtikinti ir Berlino diplomatus, kad čia "gut gešeft" nes Smetona ir Voldemaras, laimėję referendumą, griežtai pasuks Lenkijos pusėn ir pasitrauks nuo prielankumo Vokiečiams ir Rusams. Majus, matyti, tarnavo Vokiečių šnipams, nes dažnai važinėdavo į Karaliaučių atsiimti kokių tai pinigų. O Saltonui buvo prižadėta 500 Vokiškų revolverių. Taip pasakoja Lenkų dienraštis.

Jis dar toliau varo: anot jo sukilėliai prižadėję Klaipėdą atiduoti Vokietijai. Kauną gi butų puolę iš dvejų pusių: nuo Tauragės ir nuo Alytaus. Latvių socialdemokratai tuoj butų teikę pagalbos, nes jie dabar esą Vokiečių įtakoj.

Bet visas tas planas neišdegė.

—o—

Perkuno pinigai.

Diskusuojant V. Zabulioniui ir J. LeVandai per "Keleivį" išėjo aikštėn kaip "Laisvė" gavo iš ligonio Perkuno, kuris negali pasijudinti iš lovos ir kelis sykius kreipėsi pašelpos į visuomenę, $400, o jam davė tik—$20.

Dalykas nutiko kovo 17, 1927 m. Paukštis, pasiėmęs LeVandą kaipo Notary Public ir Stanelienę iš Newark kaipo liudininkę, išgavo iš Perkuno raštą, kad tuos $418.77, kuriuos Perkunas turi banke, šiaip išdalinti: $400 paskolinti "Laisvei," o Perkunui palikti tik $18.77. Paukštys vienok pagailėjęs žmogaus ir pripildęs iki $20 iš savo kišenės.

Sunkenybės Atšaukiant Prohibiciją

Prohibicijos principas, įrašytas į Amerikos konstituciją, kaipo 18-tas priedas, atsidurė tokioj padėty, kad jo nei įvykdyti gyvenime negalima, nei atšaukti. Ir Amerikos piliečiai nepilnai supranta dalykus, kuomet vieni sako, kad reikia prohibiciją įgyvendinti, tada viskas bus gerai, o kiti tvirtina, kad galima yra prohibiciją atšaukti.

Pažiurėkime kokią mašineriją reikia įjudinti atšaukimui. Kad atšaukti Amerikos konstitucijos priedą reikalinga balsai dviejų trečdalių Senato atstovų ir dveji trečdaliai Atstovų Rumo. Šalia to reik surinkti daugumos Ats. Rumuose 37 valstijų. Taigi visą atšaukimo biznį galėtų sugadinti ar 33 senato riai, ar 146 atst., ar 13 valstijų. Atšaukimo rezoliucija, sakysime, pereina per kongresą, per 35 legislaturas, bet vienos iš likusių 13 valstijų senatas gali visą tą politinį darbą sugriauti kai pupų pėdą.

Nėra galima ir palengvinti prohibicijos. Prohibicijos priedas aiškiai sako, kad turi buti uždrausta visi svaiginanti gėrimai, įimant ir alų ir vyną.

Tat, ar galima prohibiciją įgyvendinti? Visi didelių miestų gyventojai žino, kad ne, ir net nenori, kad butų įgyvendinta. Butlegeriai turtėja, policija uždaro akis, teismai nespėja visų kaltininkų pabausti, arba visai nebaudžia. Ir štai, turime Amerikoje įstatymą, kurį nei atšaukti galima, nei priversti jį pildyti, ir kurio dauguma piliečių nemėgsta. Vienatinis budas, kuris pasekmingai jį apeina, yra gyventi kaip ir jo nebutų. Tą budą prohibicijos pranykimui pranašauja advokatas Darrow. Jei į konstituciją butų įrašyta, kad kongresas ***gali*** uždrausti svaigalų vartojimą, vietoje uždrausti alkoholį ***tiesiai,*** klausimas butų lengviau išrišamas: reiktų tik kad kongresas atšauktų įstatymą. Dabar gi yra labai sunku ką nors ištrinti iš Amerikos konstitucijos, jei sykį ten kas nors įrašoma.

—o—

Nustatė Javų Kainas

Kad apsaugojus Lietuvos ukininkus nuo išnaudojimo, Lietuvos valdžia įsakė ukio draugijoms supirkinėti dabar javus iš ukininkų tokia kaina: už cent nerį rugių 25 litai, kviečių 33, miežių ir avižų po 25 litus. Tai pristatant į Kauną. Pristatant kitur — 6 Amerikos centais pigiau bus mokama.

—o—

Gusarai Gauna Kunigaikštį Į Patroną

Pirmas Lietuvos gusarų pulkas šventė savo sukaktuves ir tai progai prezidentas Smetona paskyrė patroną pulkui — Didžiosios Lietuvos Etmoną, kunigaikštį Janušą Radvilą, kuris pagarsėjo savo karo gabumais 16-17 amžiuje. Radvila matė, kad Lenkija eina pražutin ir bandė išplėšti Lietuvą iš Lenkų nagų, pasikvietęs talkon švedus. Jis pradėjo gaivinti Lietuvių kalbą, kvietė didikus ir bajorus buti lietuviais, pradėjo spausdinti Lietuviškas knygas ir skleisti protestonų tikybą, kad visai atsipalaiduoti nuo Lenkų kalbos ir tikybos. Deja, jo planai sugniužo ir nebuvo įvykdyti.

—o—

Naujas Romanas

Klaipėdos dienraštis "Lietuvos Keleivis" pradėjo spausdinti istorinį romaną "Gintaro Kelionė," kurioje aprašoma kaip senovės gadynėje Rymo žmonės važiuodavo pas Lietuvius į Pabaltiją gintaro gauti.

Skaitykit ir Platinkit "Vienybę"

VALANDĖLĖS

Apysakų, Dramų, Feljetonų, Eilių ir Parinktų Straipsnių Skyrius

KAIP MANE IŠMAUDĖ

(Vasariška plunksnos darbo skulptura)

Rašo Leonas Vitkauskas

(Užbaiga)

— Kaip ponas laikotės?... — dar abuojau pridėjo jo "Onytė."

— O, ačiu, labai puikiai, gerai!... — nusišypsojęs atsakiau jai ir pamaniau: — Prasmegtumėt, su tokiais klausimais...

Paerzėjęs truputį ant suolo galo, "Onytės" dalininkas, o mano "senas pažįstamas," staiga atsistojo ir atsikreipęs į merginą tarė:

— Žinai, Onuk, man reikia eiti... Judu da bar esate pažįstamu, pasėdėkite, — gal už valandos aš gryžšiu...

— Bet, Jonuti... — dar norėjo ką tai pasakyti mergina ir norėjo jau pakilusi nuo suolo eiti, bet jos Jonukas — paviršutiniai švelniai, bet vidujiniai piktai jai tarė:

— Bet aš juk tavęs prašau...

— Nieko nepadarysi... — tarė, sėsdamasi atgal baltasijoniška panelė, o man jau pritruko bet kokio strategiško nusimanymo.

— Jis nebeateis, — eikime, ponas... — ji atsikreipė į mane.

— Kodel nebeateis, — palaukime, — atsakiau jai.

— Sakau, kad nebeateis, ponas... — vėl patvirtino panelė ir kažkodel paėmė mane už rankos: —

— Einame!...

Vienu žodžiu, aš tą vakarą gryžau iš Vytauto kalno gana vėlai, — gal but dar niekuomet iš niekur nebuvau taip vėlai grįžęs, — o mano naujai nusiteikusiose mintyse buvo ryškiomis raidėmis pats savaimi įsirašęs tokio pobudžio pasakymas:

— O vis tiktai apsimoka pasaulyje gyventi!...

o o o

Jau nebeskaitysiu kiek man kainavo per tą laiką kino teatrai — vis dviem, o ir į paskutinę vietą juk nevisi sodinti — ir kiek palikau cukrainėse už pyragaičius, kuriuos mano širdies atitiktas naujas idealas kasdieną rijo su legendariško smako apetitu ir net ačiu už tai niekam nesakė, — jau viso to nebeskaitant, aš turėjau daug didesnius nuostolius namieje, kuomet susitikdavau su mano laimės ardytoja — žmona.

— Kame gi tu buvai dabar?...

— O kas tau? — Tu tylėk ir kvėpėk!

— A, tu — taip!

— Ir nekitaip, sakau tau šimtinį kartą!...

Toliau — šiaip žmonėms maža kas naujo, o nevedusiems "laisvesnių pažiurų" piliečiams truputį baisu, — todel nepasakosiu.

Mano "gero pažįstamo," kuris prieš tai man kepurę keldavo pirmas prie kiekvieno susitikimo — nors ir dešimts kartų per dieną — nuo ano va karo Vytauto kalne man daugiau jau nebeteko matyti, o kad dvejetą kartų ir mačiau gatvėje kaž-ką panašų, tai turbut buvo ne jis, nes tuoj prieš susitiksiant mane atsisuko ir nuskubėjo savo reikalais; Onutė taip pat man sakydavo, kad jo nebesusitinkanti, bet jai tas buvo matomai nepersunkiai pakeliama, nes ji — kaip mačiau iš nuolat blaivėjančio jos pudruoto veido — buvo visiškai patenkinta ir manim, — o kogi daugiau jai ir man bereikėjo?...

o o o

Gyvenome, kaip sviestas su medum; ji nuolat valgydavo mano pyragaičius, eidavo su manim į kino, ten patamsyje labai mane spausdavo prie savo šono, o aš — nuolat bardavausi su savo žmona, stebėjausi kokių tai yra žmonių ego istų pasaulyje, — kaip mano žmona — ir nuolat sėmiau daugiau jėgų susikurti savo naujai laimei ir nusikratyti visą tai, kas buvo sena ir sutruniję ir kas taip skaudino mano — gero žmogaus — širdį...

Bet tuo tarpu kažkas ėmė darytis su mano nauju idealu — Onute: ji pradėjo nebemėgti saldžių daiktų, sakydama, kad nuo jų jai darosi bloga, po kiek laiko ėmė net prašyti nebevedžioti jos taip dažnai po kinus, o geriau ateiti į jos butą su ja "taip sau" pasikalbėti, — o dar toliau — ėmė skųstis veržimu jai paširdžių ir kito ko, — žodžiu, laipsniškai ėmė mane daryti visų jos siekvartų ir negalavimų nuskandinimo šaltiniu.

Kadangi dar buvo praėję vos tiktai du mėnesiai, ir tai nepilni, nuo pat pirmos musų pažinties, o ir del kitų priežasčių, tai jokių "pasaulinių" įtarimų jai daryti aš neturėjau pagrindo.

Praėjus dar savaitei laiko, mano Onutė, pasisodinusi mane prie savęs ant lovos, ant kurios ji išsitempusi ilsėjosi, vieną kartą šiaip pradėjo apie savo — mano dar pirmu kart teišgirstą esant — seną motiną, kurią ji labai mylinti:

— Žinai, mano mylimuti, kai tu mane myli — juk neatsisakytum padėti mano senai senai motinėlei, ji gyvena provincijoj ir tu nuo sekančio pirmo, žinai, duosi man po kiek nors jos pragyvenimui, o aš juos vis jai nusiųsiu... Juk tu, mano pupyte, del mano gero nuo to neatsisakysi.

— Atleisk, Onute, — aš tave myliu, tai žinoma, bet juk — atsiminк — čia mums šiek tiek vis pinigų reikia, čia aš vėl jų neperdaug gaunu, tai aš jau to padaryti negalėsiu, — gal tu jau kaip nors kitaip sugalvotum... Ir prie to dar — kodel tai butinai nuo sekančio pirmo?...

— Jeigu tu mane mylėtum, tai to viso neklaustum, — o dabar... Tai tu ištikrųjų nemanai nieko duoti, sakyk!?...

— Tai kad negaliu, Onute...

— Tai tu esi niekšas, tikras niekšas!

— Bet atleisk, Onut, juk tu žinai...

— Nieko aš nežinau, — ir lauk nuo manęs, niekše, jeigu tiek į mano prašymus teatsižiuri, — lauk!

— Bet, Onut!...

— Sakau, lauk!...

Turėjau išeiti lauk. Tas pats pasikartojo dar du kartu po to. Paskutinį kartą mano Onutė man išeinant dar maloniai pridėjo:

— Ir vis tiktai aš nuo tavęs išreikalausiu tuos pinigus, tu niekše!

Aš tiktai stebėjausi, kodel mano Onutė pastaru laiku pasidarė tokia nervinga: juk tokios nervingos tebuna tiktai moterys tam tikroje buklėje, bet kas galėtų pamanyti...

o o o

Dar už savaitės aš gavau formališką pakvietimą į teismą su... savo Onute.

— Už ką, kodel?...

Čia jau ir mane apmaudas paėmė ir nutariau į teismą, paskirtą dieną nenueiti, — juk gi aš nič-niekaičių nieko niekur... Tegul sprendžia, jeigu sau nori, vieni savo "bylą", — o aš ne noriu...

— Ir ištiesų, kokios tos moterys, — ėmiau aš galvoti, — kad dar jos butų nors rožėmis su dygliais, o dabar — tiktai dygliai be rožių....

Teismo dienai paprašiau šeimyninkės visiems pasakyti, jeigu kas ateitų, kad manęs nėra namie — aš esu kelioms dienoms išvykęs su svarbiais reikalais...

o o o

Praėjus buvusio paskirto teismo dienai ir dar kelioms, aš jau visiškai buvau bepradedąs užmiršti apie tokį nemalonų savo sužeistos širdies dalyką ir vieną kartą dailiai sau švilpavau vaikščiodamas po kambarį, kai į mano duris įėjo, net nepasibeldęs, policininkas ir paklausė:

— Ar čia gyvena toks ir toks?

— Taip, tai aš pats.

— Tai gerų magaryčių atnešiau! — nusijuokė policininkas ir ėmė savo portfelyje ieškoti kažkokio poperiaus.

— Tamsta pasirašysi čia, kad su to rašto turiniu buvai supažindintas, o dabar perskaityk, tamsta!...

— "Einant tokios ir tokios nuovados taikos teisėjo sprendimu... visų liudininkų parodymais.. kaipo tikras šio darbo kaltininkas..., po tiek ir tiek nuošimčių iš algos — kudikio užlaikymui..., arba išieškoti prievarta, atskaitant įstaigoje prie algos išmokėjimo..."

Kas tai?... — išputęs sukvailėjusias akis paklausiau policininką.

— Tamsta pats matai, kas! — nesijuokdamas, bet ir neliudėdamas atsakė policininkas: — Dabar tamsta rašto turinį žinai, — viso labo tamsta! — pridurė jis, užsivoždamas savo kepurę.

— Bet gal tai per klaidą pas mane... — norėjau dar priversti išklausyti policininką, bet durys paskui jį ką tiktai buvo užsidarę...

o o o

Dabar aš esu visiškai kitokios nuomonės apie savo žmoną, negu buvau pirma šio įvykio, o "savo" Onutės aš jau nebepažįstu...

SUKILIMAS TAURAGĖJE

Rašo A. Šidlauskas

(Užbaiga)

6. Areštai. Užėmę įstaigas, sukilėliai ėmė areštuoti veiklesnius šaulius ir kitus visuomenės veikėjus bei žymesnius asmenis. Areštuotuosius patalpino Tauragės nuovados daboklėje. Viso jų buvo virš trisdešimts asmenų. Su areštuotais stengtasi elgtis kiek mandagiau kad visuomenė tai nepastebėtų ir neimtų daryti žygių prieš sukilėlius. Šiaip pakoliojo juos kraugeriais, buržujais...

7. Kaip Jautėsi Areštuotieji Asmenys. Budami uždaryti ir stropiai saugojami, suimtieji apie pabėgimą nemanė. Stengėsi patirti apie sukilimą ar jis tik Tauragėje, ar ir visoje Lietuvoje. Gavus žinių apie augštai skraidantį orlaivį, tikėtasi, kad Kaune sukilimo nėra ir kad pagalba ateis. Upas nebuvo nupuolęs ir visi laikės rimtai, o kai kada ir pasijuokdavo, ypač iš areštuoto dantų gydytojo p. Mosto, kuris pats stebėjosi del ko jį areštavo. Suimtuosius aplankė sukilėlių vadas Mikulskis ir lyg su nusistebėjimu pašiepdamas paklausė: "Nu, kas čia atsitiko?" pastebėjęs p. Steponaitį padavė ranką užklausdamas "ar tebepyksi?" Išeidamas pasiulė suimtiesiems valgyti. Paskum leista giminėms ir pažįstamiems nešti valgius. Iš labiau jaudinančių įvykių pas suimtuosius buvo, kai pradžios mokyklos mokytojo Gulbincko mokiniai (vaikai) verkdami atbėgo palei kalėjimo langus ir prašė išleisti jų mokytoją.

8. Minusai ir Pliusai. Padaryta suimtųjų registracija iššaukiant po vieną į kitą kambarį ir po trumpo klausinėjimo, savo tarpe pasitarus, buvo statomi vieniems minusai, o kitiems pliusai. Su minusais buta virš dvidešimties asmenų, kurie, kaip vėliau tardymo daviniais paaiškėjo, butų buvę sušaudyti.

9. Sukilėlių išorinė išvaizda. Daugumas sukilėlių buvo darbininkai, apiplyšę. nusitepę, klumpiais apsiavę, ir prieš ginklų sandėlių išplėšimą buvo menkai apsiginklavę. Kiekvienas iš jų turėjo prisiseges prie krutinės didesnius ar mažesnius ženklus, iš balto audeklo ir laisvai plevesuojančius. Patys vadai mažai tesiskyrė nuo paprastųjų sukilėlių. Veiduose buvo pastebima baimė.

10. Sukilėliai ir visuomenė. Sukilėliai su vietos gyventojais stengėsi sugyventi ir jokių ekscesų nedarė, suimtuosius jiems matant nekankino; matomai jie kaž kodel lukuriavo. Dalis gyventojų nėjo nė iš kambarių, o įvairių vaikėzų ir žioplių minios žingeidumo vedamos, slankiojo paskui sukilėlius. Tik esamus Tauragės mieste automobilius paėmė savo žinion, sakydami, kad jiems esą reikalinga susisiekimui.

11. Žymesnių žmonių pabėgimai ir gandai. Keletas žymesnių, rizikuodami savo gyvybę, sugebėjo iš sukilėlių pasprukti. Jiems kiek padėjo paleisti gandai mieste ir sukilėlių tarpe, kad tie ir tie asmenys esą nukauti, sužeisti arba suimti, ir tuo budu, atitraukus sukilėlių dėmesį nuo saugomų butų, davė jiems galimybės pabėgti. Ar šie gandai buvo sąmoningai ar nesąmoningai skleidžiami, tuo tarpu, sunku pasakyti.

12. Naktį turėjo įvykti plėšimai ir skerdynės. Naktį turėjo buti nužudytas nemažas skaičius suimtųjų ir butų įvykę plėšimai, nes dar dienos metu sukilėliai praeidami pro krautuves, sakė, kad krautuvės ir viskas dabar jiems priklauso.

13. Sukilėlių turėta įvairių tikslų. Sukilėliai buvo vadų suvilioti įvairių įvairiausiais pažadais. Buvo kurie ėjo tikslu at statyti valstiečių liaudininkų vyriausybę, kiti, kad komunizmą, o nemaža ir pasiplėšimo tikslais.

14. Pagalbos sulaukus. Apie septynioliktą valandą sulaukta iš Klaipėdos kariumenės. Sukilimas greit buvo likviduotas ir dalis sukilėlių suimta, bet žymi dalis pabėgo.

15. Suimtųjų paleidimas ir tvarkos atstatymas. Kariumenė tuojaus paliuosavo suimtuosius, kurie išėję iš kalėjimo griausmingai ir didingai sugiedojo "Lietuva tėvynė musų" ir bučia vo savo išvaduotojus, nešiodami juos ant rankų. Policijos vadas greit davė įsakymą policijai ir šauliams, tvarka buvo visiškai atstatyta ir visos įstaigos veikė. Pranešnėta visoms nuovadijoms, kad gaudytų prabėgančius sukilėlius.

16. Gyventojų upas. Gyventojų upas pakilęs, visi džiaugiasi, kad kariumenė išgelbėjo miestą ir apylinkes nuo sukilėlių ir atstatė senąją tvarką. Padeda vyriausybei teikdami įvairių žinių apie besislapstančius sukilėlius. Visi mano ir tikisi, kad panašių įvykių Tauragėje nebebus.

17. Šaulių ir policijos veiklumas. Tiek šauliai, tiek policija, rodo nepaprastą drąsą, pasiryžimą, bei pasišventimą. Per nak tis nemiegodami uoliai rankioja ir gabena į Tauragę iš įvairių vietų prisidėjusius prie buvusio sukilimo asmenis. Matant tą visą jų darbą džiugina viltis, kad iš tikrųjų panašiems įvykiams Lietuvoje nebebus vietos.

18. Kas aiškėja? Iš kvotos ir jos davinių ryškiai ima aiškėti sukilimo tikslas. Jau kaip ir nustatyta, kad sukilimas buvo manomas daug platesniu mašta bu, nei kad įvyko. Tikslas: nuversti esamą vyriausybę, o nenusisekus, apiplėšti bankus ir sprukti užsienin. Kvota dar nebaigta ir jos galutini daviniai nežinomi, tačiau atveriamos paslaptys žymiai praskaidrins musų padangėj pasirodžiusias ūkanas. — ***Lietuvis.***

Redakcijos Atsakymai

J. Šiugždai: — Ačiu už iškarpą. New Yorko tik antrarankiuose laikraščiuose ši žinia tebuvo. Bet, kaip vėliaus pasirodė, ji toli gražu neįtikėtina. Jei gu Lietuva butų padariusi su Lenkija kokią nors santaiką, tai nebutų pasipylę Lietuvių areštai ir uždarinėjimai mokyklų Vilnijoje, kaip Lenkai dabar pa darė. Daug melagingų žinių eina iš Rygos ir Berlino. Todel reikia jas visuomet imti atsargiai.

Vietiniam: Už žinučių rašinėjimą — nuoširdus ačiu. Bet mums labai neparanku, kai ben dradarbis, rašydamas mašinėle, sukemša raštą į tankias eilutes. Amerikoje poperiaus yra įvaliai, todel parankiausiai, rašant mašinėle, statyti tekstą į retas eiles (double-spaced).

BLOGAS PILVAS IR BEPROTYSTĖ.

Pastarojoj proto ligų specialistų konferencijoj Edinburghe buvo nurodyta, kad blogas pilvas yra tiesiogine priežastimi proto ligų. Tas parodo, kaip yra svarbu palaikyti pilvą geroj tvarkoj. Trinerio Kartusis Vynas yra geriausia gyduolė šiam tikslui. Jis išvalo žarnas, palaiko jas švarume ir prigelbsti inktams ir kepenims geriau atlikti savo darbą. "Kitchener, Ont., Canada. Trinerio Kartusis Vynas darosi čia labai populeriškas, nes nelabai senai viena lenkė moteris buvo juomi išgelbėta nuo mirties. Jusų, A. Sykora." Vertingas kuponas kiekviename pakelyje. — Nuo Reumatizmo ir neuralgijos išbandykit Trinerio Linimentą.

GARSINKITĖS "VIENYBĖJE"

Iš Amerikos Lietuvių Gyvenimo

Čia Talpinama Žinios iš Amerikos Lietuvių Gyvenimo Išimtinai. Rašo Musų Gabausi Korespondentai Apie Teatrus, Prakalbas, Balius ir Bendrą Lietuvių Judėjimą.

BAYONNE, N. J.
Iš Vytautinės Susirinkimo Ir Kitas Kas

Spalio 5 d. atsibuvo D. L. K. Vytauto Draugijos susirinkimas. Čia komunistai bandė vėl patriksuoti; bet gavo per tą čigoniškos makliorystės politišką nosį. Jie savo susirinkime nutarė "išmesti iš Draugijos J. Vaitkų," o pagarsino "Laisvėj", kad draugijoje tas nutarimas buvo ir kuomet Vaitkus atėjo į draugijos susirinkimą, norėjo nebeįsileisti. Mat kuomet komunistai be draugijos nutarimo surengė Bimbai ir Taurui prakalbas ir dar Tautiečių Klubo vardą pasivogė apgarsinimams, tai Vaitkus tam komunistų sauvaliavimui pasipriešino. Užtai komunistai draugijoje Vaitkų buvo nubaudę $2. Vaitkus tos bausmės neprisiėmė ir nemokėjo tų dviejų dolarių. Tai delto jie ir buvo paskelbę Vaitkų išbrauktu iš draugijos. Bet šis susirinkimas išmetė visus komunistų nutarimus bausmių ir išbraukimų, o Vaitkus pasiliko nariu draugijos, kaip ir buvo.

— Čia pargryžo iš Kanados Veronika Sakavičiutė (ketvirta ar penkta) "moteris" Račio, kuris bandė įsisteigti pinigų dirbtuvę Brooklyne, bet buvo areštuotas, išimtas po didele kaucija ir išbėgdamas, ją buvo išsivežęs. Veronikos tėvams gręsė kaucijos dingimas; bet dabar, turbut, atgaus. Mat jinai pargryžus pranešė policijai ir Račys ten tapo areštuotas. Atminčiai savo gyvenimo su Račiu, Veronika parsivežė sunų. Jinai yra vienturtė Sakaičių duktė. Galima atjausti, kaip jautės tėvai, kuomet jinai buvo dingus. Nors tame atrodė dides nė kaltė buvo motinos.

"A, kad myliu, tai myliu, tai del meilės mirt galiu." Ir kur dingsta ta meilė, kuomet atiduodama areštuoti, ir galbut ilgiems metams kalėjimo? Meilė — humbugas, arba didelė kvailybė, prieš gyvenimo sąlygas!...

Apie Račį privalėtų "Laisvė" parašyti plačiau jo gyvenimą, nes Sakavičiai aplaikė iš Lietuvos ir Amerikos nekurių kolonijų bent nuo kelių Račio pačių laiškus, su vaikų paveikslais. Tik komunistams nevalia rašyti į spaudą, kas blogo pas juos.

— Spalio 9 d. komunistų klube atsibuvo prakalbos. Klausytojų prisirinko apie 20 ypatų su jų visu komitetu. Kalbėjo komunistų mazgotė — Bondzinskaitė. Na, ir jie nori, kad žmonės lankytųsi į tokių, atsiprašant, "kalbėtojų" prakalbas.

Reporteris.

WILKES BARRE, PA.
Visko Po Biskį Iš Apylinkės

Čia susikulė orlaivis vertės $35,000. Mat Leitenantas S. Brown, nusileisdamas į žemę, pamatė pulką vaikų ties tuo daiktu, kur turi žemę pasiekti, spėjo pasukti savo styrą ir staigu į žemę krito ir susikulė; bet nei Brown, nei jo pasažieriai nesusižeidė, ir išgelbėjo apie tuziną vaikų nuo užmušimo ant pievos Sugar Notch L. and Wilkes Barre.

— Po rinkimų arba nominacijų čia į urėdus apskrities šerifo, pasirodė, kad buvo užstatyti bonai, kur buvo pavogti New Yorke už $80,000. Yra patraukti keli įžymesni politikieriai ir vienas advokatas, Harry Weintraub, — kame jis jau yra ir pirmiaus įtrauktas. Skandalas yra gana didelis, nes visus bonus užstatė į bankus, iš kur gavo apie $30,000 pinigais ir dirbo čionai už Dr. Frank Thomas ant šerifo. Bet jis vistiek negavo nominacijos.

Teismas yra patraukęs jau apie tuziną žmonių į tą skandalą, bet kol kas Lietuvių jų tarpe nėra.

— Čia jau senai yra praktikuojamas labai blogos rųšies kerštas — tai išsprogdinimai namų žmonėms, kurie yra kam nors prasikaltę. Tas daroma daugiausia Pittstone. Užvakar išsprogdino čia dirbtuvę saldainių, sunaikindami vertės apie $20,000; sužeidė keletą visai nekaltų žmonių. Yra tai gana pavojingas sportas. Turės kada nors vyriausybės naguosna tokie nevidonai patekti.

— Buvo čia gana didelė tragedija, vienoje šeimynoje iš Finliandijos atkeliavusioj — tai Oiva Gronlund ir jo moteris bei metų vaikutis žuvo. Žmogus buvo netekęs proto, ir darbo kasyklose netekęs, parėjo namo ir paėmęs revolverį, nušovė moterį, vaikutį, o vėliaus pats save su skustuvu pasipjovė taip, kad viskas užsibaigė ir niekas nežino, kur randasi jo giminės.

— Mirė čia M. Saskas, 109 Loomis St., sunus Jono Sasko; mirė nuo vidurių uždegimo. Palaidotas ant Hanover, šeimynos lote.

— Vedasi čia Jonas Valatavičius su Veronika Valatka, abudu iš Luzernės. Laimingo jiems šeimyninio gyvenimo!

— Yra čia nubaustas Mikas Cipolonis už kaziravimą iš pinigų, o vėliaus, pralaimėjęs pinigus, šaudęs iš revolverio gatvėje ir daręs triukšmą vidurnakty. Užtai gavo vienus metus kalėjimo ir $500 baudos pinigais per teisėją Fine; o vėliaus prokuroro įsakyta, kad praneštų immigracijos valdybai kad jį pasiųstų į Lietuvą, kaipo pavojingą gaivalą, nes yra ne ukėsas ir jo čia nereikia — sako teisėjas. Jis jau kelis kartus tokiomis baikomis atsižymėjęs čia po visą Exeterį ir Pittstoną.

Nienių Jonas

DETROIT, MICH.
Komp. Petrauskas Dirba Išsijuosęs

Gerb. musų kompozitorius, p. Mikas Petrauskas, jau įkurė Lietuvių Muzikos Konservatoriją, kuri randasi po nr. 2263 — 24th St., Detroit, Mich. Mokinių jau yra. Ir nors Lietuviai čia labai išsimėtę, bet p. Petrausko darbas jiems parodys, kad geriau jie čia niekur neras pasimokyt, kaip pas p. Petrauską. Mat musų kompozitorius, kai ima mokinį, tai jį netik mokina, bet ir verčia mokintis, — ko kiti nedaro. Tinginiai nuo p. Petrausko visuomet bėga. Linkėtina p-ui Petrauskui geros kloties.

Vietiniai bolševikai kaž-kodel ir ant p. Petrausko puola ir mitingus net daro del p. Petrausko asmens. Jų dar niekas nežinojo, o p. Petrauskas jau buvo sutaisęs jiems Marselietes ir Internacionalus, 15 metų dar prieš šiuos laikus. Jie to nežino, kad už 15 metų jų nebus nei vieno, o bus visai kiti žmonės, kito krypsnio.

Ekonominis gyvenimas ir ger buvis gerinasi ne per agitacijas ir kovas, bet per mokslą. Kiek neprotingi gaivalai kliudo vystymuisi gyvenimo ir mokslo, tiek jie kliudo ir žmonijos gerbuvį. Žmogus, jeigu žino kam reikalingas spatas, tas labai gerai, — tas reikia; bet kad jis eina sprendiman delei laringoskopo, tai jau nesąmonė; abu dalykai — lopetaitės.

— "Birutę" ir N 3 "Lasa," p. Petrauskas stato Detroite Lapkričio 13 d. 4 val. po pietų Lietuvių Svetainėje.

Kaip matome, p. Petrauskas pas mus nesisvečiuoja, bet dirba musų kulturos labui.

Tenoras.

OAKLAND, CAL.
Čia Visko Yra, Tik Lietuvių Truksta

Oaklandas stovi taip prie San Francisco, kaip Brooklynas prie New Yorko! tik susisiekimas tarpe šių miestų prastas ir brangus; nes per jurių įlanką kol kas nėra tilto; laivais gi ne taip greit galima pervažiuoti, o mokėti reikia net 21 centą už ypatą. Yra sumanymas statyti tiltą (tai butų augščiausias ir ilgiausias tiltas pasaulyje); bet Southern Pacific gelžkelio kompanija, kurios rankose dabar susisiekimas per įlanką, t. y. pelningiausias biznis, pasidarbavo, kad to tilto nebutų, ir Suv. Valst. laivyno viršininkai uždraudė. Tokia tai "demokratybė" Amerikoj; nors gyventojai ir labai nori tilto, nors Oaklandas ir San Francisco tiesiog skursta be jo; bet užteko vienai kompanijai neužnorėt ir jo nebus.

Oaklandas turi 370,000 gyventojų ir proporcionaliai augo greičiau už Los Angeles. Tai busiantis industrialis centras Vakarų pakrančio. Jau ir dabar čia susispietė daug visokių išdirbysčių, tik kriaučių, tai visai nėra (apart kostumerskų).

Miestas nusitiesia ilga juosta tarpe kalnų ir jurių. Didelis plotas jurių dugno tapo nusausintas ir dabar ten pradėta jau statyti visokios dirbtuvės, kitoj gi pusėj miestas plečiasi jau į kalnus, kur turtuoliai išsistatė sau kuopuikiausius gyvenimus. Daugybę naujų gyventojų pritraukia čia neišpasakytai malonus visados oras, nes čia ne taip karšta, kaip Los Angeles, ir ne taip šalta, kaip San Francisco. Beveik kasdieną per ištisus metus šilta ir šviečia saulutė. Audros, smarkus vėjas, debesiai, rukai čia, retai kada apsilanko, o šaltis niekados.

Vienintėlio čia ko labai ir labai truksta tai 20,000 naujų emigrantų iš Lietuvos kas metai; nes Lietuvių čia bus biskį daugiau, kaip pusė šimto, o kad pridėjus dar San Francisco, tai gal drauge ir visą šimtą su rinksime. Buvo čia Sunų ir Dukterų draugija, bet pairo, tai dabar paliko tik SLA. kuopa su 17 narių; pirmininkas p. Paulauskas labai simpatingas žmogus, geras veikėjas, geras Lietuvis ir geras biznierius. Dar yra čia bolševikų draugija.

Biznių lietuviškų yra tik vienas saliunas ir trys naminių baldų pintinės, ir Berkeley barzdaskutis (šis pastarasis Lenino vieros). ***A. Stasiukas***

M. M. ŠLIKAS
Lietuvis Advokatas
2433 E. Allegheny Avenue
Philadelphia, Pa.
Tel. Regent 0648
Namų Tel. Michigan 8751

Telefonas W.-B. 7799

Dr. Vincas L. Brookus
LIETUVIS DENTISTAS
8 So. Main Street
Wilkes Barre, Pa.
(2-ros lubos — kambarys nr. 19)

Bell Phone Poplar 7545
A. STANKUS
— Lietuviškas Graborius —
Geriausias patarnavimas, Daug metų patyrimo
1023 Mt. Vernon St.
Philadelphia, Pa.

Ar tai ne puikus ir ne iškilmingas jausmas BRIGGS

OLD GOLD

Tai švelnesnis ir geresnis cigaretas

Išrūkysi vežimą ir kosulio neturėsi.

15¢

Produktas P. Lorillard Co., Ist. 1760

TARKAI

TARKAINIAI

Bolševikai vėl pralenkė sandaričius: jie pirm "Sandaros' sukraustė savo ofisą į New Yorką.

??

Šįmet bolševikams nelaimingi metai: štai, Chicagos "revoliucionieriai" pasidavė Pildomai Tarybai ir atsisakė nuo 36-tos kuopos, o Brooklyno didvyriai iš 83 SLA. kuopos nuolankiai prašėsi priimti į "buržujų" apskritį.

??

Worcestery irgi bolševikams nelaimė: jų vadas Jonas Motiejaitis, pamatęs tik ką iš Lietuvos atvykusią mergelę, pamiršo komunizmą ir bedievybę, ir labai nobažnai susivinčiavojo su ja bažnyčioje. Vietos rojininkai vaikšto, kai činčibaro pri ėdę.

??

Ant Long Island viena vyno bačka plyšo ir numetė savininką 50 pėdų tolio. Niekas negali sakyti, kad tas vynas buvo be "kiko."

??

New Yorko komunistai stato Bimbą į Brooklyno prokurorus. Kaip toli, tai šaukia iki Baltojo Namo, drauge Antanai!

APMAKLINĖJIMAI

Chicagoj tapo išrasta mašina kur iš devynių senbernių padaromas jaunas jautukas, o iš devynių senmergių — jautuko kapšiukas. Senmergių prastesnė medžiagą už tai tik kapšiukas teišeina.

"Sandaros" redaktorius su sekretorium yra labai geri vyrai. Jie ir be mokesčio išgarsina musų garbingus žmones, kaip tai Prez. Smetoną, Voldemarą, Širvydą ir, be abejonės, kad jų paveikslus turi pasikabinę prieš akis. Valio, vyručiai, ir garbinkit! Yra verti, užtai ir garsinkit kožname "Sandaros" numery.

!!!

Bostone yra du dvynukai — Juozukas ir Kaziukas; tiedu vai kai nelaimingi; mat jų tėvai bu vo sudėtiniai: vienas bolševikas, antras tautininkas. Tai dabar tų vaikų proteliai sudėtiniai: norėtų už tautą užstoti, bet ir vėl traukia prie bolševikų. Jiems nepatinka visi tie žmonės, katrie myli tautą, ir tėvynę, — tuos jie vadina "fašistais." Ir taip vargsta maišyto proto skystapročiai. Gaila kudikių, argi ne?

!!!

Sandariečiai rašo "Sandaroje," kad reikią visiems dirbti sy kiu, tik tada busianti stiprybė. O kitoje vietoje dergia visus, kas tik ne jų pažiurų. Tai kaip čia yra? Tur buti, nežino, ant kokio arklio joja: ar ant juodo, ar ant raudono? Keisti, tie sandariečiai, iš visų pusių!

Tarkos Parapijonas

MUSŲ KLAIDINIMO BLIURAS

(Klausk, o Klaidinėsi)

Gerbiamasis Informacijų Biure; Skaičiau laikraščiuose valdišką apskaitliavimą iš Washingtono, kad Amerikoje kas vieną sekundą Amerikonkos vištos sudeda 760 kiaušinių, arba viso per metus 24,000,000,000 (24 bilionus). Ar tas tiesa? — *Neviernas Tamas.*

Atsakymas: — Musų Biuro apskaitliavimai toli gražu su valdiškuoju nesutinka. Pas mus į sekundą sudedama tik 759, o per metus 23,456,789,000.

—o—

Jusų Ekscelencija Klebone: - Ar kai jųs vedėte, jusų pati prie šliubo prižadėjo "klausyti?" — *Svyruojąs Senbernis*

Atsakymas: — Taip, ji prižadėjo, vien delto, kad tuo tarpu nepadaryti triukšmo bažnyčioje.

KAKAFONIŠKA SIMFONINĖ TRAGEDIJA

Iš cikliaus "Tauragės Pučas"

Autorius:
Tegu nieks manęs nepeikia,
Esu poetas, kaip reikia:
Moku dėti ir dauginti,
Ir atėmus padalinti.

Kedys:
Kai pučistu pakliuvau
Vilko biletą gavau,
Ir, susiėmęs už čiupros,
Bėgau "von" iš Lietuvos!

Paplauskas:
Et, "na Litvu naplevat,"
Lenkas mums bus tikras — "brat:"
Vos tik mes čionai atkurėm,
Kruvą zlotų tuoj pasiulė.

Pruseika:
Liaudininkų jųs, viršunės!
Kamgi smerkiat pučus durnus?
Kaip mes gautum dolarinių,
Jei nebutų sukilimų?

Bimba:
Ei, mokytojau Sultone,
Tu tikras žaltys, šetone!
Banką puikiai išvalei,
O mums špygą atkišai!

Andriulis:
Socialistų mes negirsim,
Tikru vardu pavadinsim:
Litus tukstančiais jie plėšia,
O mums seilę ryti kviečia.

Šimutis:
Ei, Smetona, Voldemare,
Kas jųs protui pasidarė?
Kai krikščionims davėt "kiko" —
Matot kas Tauragėj tiko?

Zujus:
U-hu, u-hu, u gu gu,
Bus daugiau tokių pučų,
Jei Karvelį su Bistru,
Negrąžinsit "repečku."

Plečkaitis:
Donnerwetter! Teufel! Tfu!
Kas su mano bus dvaru,
Kur kiaules ramiai penėjau
Kol prie pučo nesidėjau?

Pronskus:
Mes jau tvirtinam senai:
Lietuvoj blogai-blogai.
Ir dar priduriam tuojau:
Bus blogiau, blogiau, blogiau.

Grigaitis:
Plėšti bankus iki valei
Mes sutinkam principialiai,
Tik nežinom, kaip nutiko,
Draugai litų daug paliko.

Meksikonas:
Vivat! Vivo! Lietuva,
Tai Europos Meksika!
Lai gintaro Baltijoj
Revoliucijos gyvuoj'!

Lietuvos liaudis:
Žinom mes gyduolę gerą
Kaip pagydyt galvoj garą:
Reik ligonius sudaryti
Ir prie darbo pristatyti.

— *V.*

GALVOSUKIS NR. 8

Aš susidedu tik iš vieno žodžio, trijų skiemenų.

Mano pirma dalis yra — pradžia žodžio, labai populiaraus šiuo laiku Italijoje.

Mano antra dalis — butinai parodo su pirštu, katras.

Mano trečia dalis — gali buti bile katras.

O visas, tai vien tik ištarus, tulus žmones veda į pasiutimą.

Kas aš?

Išraiša Raidžių Uždavinio 1

(Žr. "Vienybės" nr. 12)

AGUONA
Išraiša: Aguona ir Ona.

SKELBIMAI

(Už klaidas neatsakome)

Gydau nuo vyriškų ir moteriškų ligų ir nuo vaikų. — *Dr. Kaškis.*

Reikalinga mergina siuti guzikus ant trečių lubų. *Goldenšteinas.*

Mums reikia jaunos merginos del sendvičių ir apžiurėti stalus. *Binkio Restoranas.*

Parsiduoda tinkamas kandidatas į SLA. sekretorius. — Kreipkitės: *46 Ten Eyck St.*

Labai geras kailis parsiduoda. Priežastis pardavimo: norime naują apsidėti. Kreipkitės *SLA. 83 kp., Brooklyn, N. Y.*

Pirkite Juozo saldainių. Jei suvalgius nepatiks, galite grąžinti atgal ir jums bus atiduota pinigai. — *Joes Confectionary*

JUOKIS KAD IR NENORI

Geriau Susikalba

Kunigas atėjęs pas savo parapijoną, klausia: Kiek aukausi Dievui ant garbės? Niekados nereikia gailėtis Dievui paaukoti, nes Jis tau šimteriopai atiduos.

Parapijonas: — Ar ištikro?

Kun.: — Žinoma, vaikeli, kad tikrai; nes Dievas yra teisingas.

Parapijonas: — Jei taip, tai butų ne auka, bet paskola, kurią Dievas su geru procentu su grąžins.

Kunigas: — Taip, taip, vaikeli.

Parapijonas: — Jei taip, tai tamsta kunigėli jam paskolink, o Jis tamstai tegul atiduoda; nes tamsta su Dievu geriau pasipažįstate ir dar lotyniškai susikalbate. — *Ašerukas.*

Literaturos Reikaluose

Gerb. "Tarka:"

Aš esu išvertęs "Biedną Lizą" ir 9 syk labai gražiai perrašęs; tai, kaip tamsta norėtum: ar kad aš visus 9 nuorašus ant sykio prisiųsčiau, ar gal kol kas užteks po vieną; kadangi kokis tai ten rašytojas užbėgo man už akių ir jau du syk perrašęs šią gražią apysaką Jums prisiuntė! Ir kaip jųs manote daryti, — gal lauk site, kol ir aš prisiųsiu savo 9 nuorašus, kad visas ant sykio spausdinti, ar gal jųs spausdin site tik po vieną?

Pasilieku žemai nulenkęs galvą, Lauksiu atsakymo,

Jusų Iks-Niks.

LIETUVOS RESPUBLIKOS GENERALINIS KONSULATAS IEŠKO ŠIŲ ASMENŲ:

1) Žiupsnis, Pranas, iš Lietuvos išvykęs dar prieš karą, ilgesnį laiką dirbęs geležies dirbtuvėse Wilson, Pa., ir apylinkėj

2) Čiapas, Simas, iš Lietuvos išvykęs 1908 m. Prieš karą gyvenęs Forest City, Pa., ir kitose Pennsylvanijos valstijos dalyse. Ieško motina.

3) Krutkevičius, Jurgis, iš Lietuvos išvykęs prieš apie 20 metų tam atgal, ir gyvenęs McKinley, Me. Paskutiniai laiškai Lietuvą pasiekę iš kariumenės.

4) Kazakevičius, Leonardas, Amerikon atvykęs dar prieš karą ir gyvenęs Providence, R. I., bet kur jis dabar, — giminėms nežinoma.

5) Vasiliauskas, Pranas, kilęs iš Ylakių valsč., Mažeikių ap., iš Lietuvos iškeliavęs prieš 20 metų, ilgą laiką gyvenęs Brooklyn, N. Y., bet dabar Lietuvoje nesąs žinomas.

Ieškomieji arba apie juos ką nors žinantieji prašoma atsiliepti šiuo adresu:

Lithuanian Consulate General
15 Park Row, New York, N. Y.

Kasdien Mokinkis Savo Kalbos

Paruošė J. O. Š.

Žodžių Studija. Vartok žodį tris kartus ir jį išmoksi. Padaugink savo žodyną išmokdamas kasdien po naują žodį.

Abipusiškas — reciprocal, mutual: "budamas abipusiškas labai retai spręsdamas apsiriksi."

Artyžodės: abišališkas, dviša liškas, abirankiškas.

Šeimininkių Kampelis

Dynės Raguolis

(Pumpkin Pie). — Du puodu kai pieno, du puodukai išvirtos ir iškoštos dynės (galima vartoti dynė iš blėšinių), pusė šaukštuko cinamono, šaukštukas džindžerio, cukraus kiek mėgsti, keturi kiaušiniai.

Sumaišyk dynę, cinamoną, cukrų su pienu, tada pridėk suplaktus kiaušinius. Sudėk tešlutę į raguoliams terles (pietins) ir kepk iki 40 minučių.

Pataika Mezgėjoms

Gera mezgėja visuomet turi po ranka savo maišely porą kempinės korkų. Kam jos? Ogi kai padedi darbą, tai jas užmauni ant virbalų viršunės, kad nesusipainiotų ir kad iš mezginio neišpultų. Įsitėmykit!

Nauji Grindžių Įklodai

Rudeny daugelis deda naujas linoleum "oilklotes." Jeigu dėsi patsai, niekad iš sykio jų prie grindžių neprikalinėk. Pirmiau sukarpyk, sudėstyk ant grindžių ir palik kokį mėnesį pastovėt. Paskui prisegk keleta vinučių, o tik daug vėliau visai prikalinėk, — jeigu reikės.

Išrodytumet Daug Jaunesni

jei nusikratytumet tą "nuovargio" jausmą. Jei jus vargina nervišškumas, stoka apetito, vartokite Severa's Esorka. Jis tukstančiams pagelbėjo atnaujinti gyvybę ir sveikatą.

Severa's Esorka yra brangi vidurių gyduolė ir kuno tvirtintoja. Padidina apetitą ir gerą virškinimą. Tukstančiai patyrė, kad, jų vartodami, geriau miega ir geriau jačiasi. Perstikrinkite patys. Pasipirkite pas aptiekorių šiandie.

W. F. SEVERA CO.
Cedar Rapids, Iowa.

SEVERA'S ESORKA

UŽRAŠYKIT "VIENYBĘ" SAVO GIMINĖMS IR PAŽĮSTAMIEMS LIETUVOJE

SVEIKATA ir DUONA

Kodėl lietuviai yra sveikiausi ir stambiausi žmonės? — Delto, kad valgo tikrų miltų, "lietuvišką" duoną, kurioje, kaip mokslininkai išrado, yra pilnai taip vadinamų vitaminų — butinai reikalingų žmogaus sveikatai.

Geriausią Lietuvišką Duoną ir Kėksus, pyragaičius vestuvėms ir kitiems pokiliams kepa:

KEPTUVĖ "GARSAS"
W. Masiulevich ir A. Shruskis (savininkai)
64-66 SOUTH 2ND STREET
BROOKLYN, N. Y.
Tel. Greenpoint 2876
— Siunčiam ir į kitus Miestus —

IŠVENGIA PEILIO

Skausmai nugaroje gal ir nieko nereiškia, bet jei jie nenyksta — o ypač kada jaučiatės vis nuvargę, kada viduriai nemala, ar nemiegate - saugokitės! Vilkinti pavojinga inkstų ir puslės ligose. Kas šiandien menkas dalykas, gali reikšti operaciją rytoj. Gerkit daug vandens ir vartokite Gold Medal Haarlem oil capsules (vienatiniai tikrosios). Jos veikia kaip diuretiškas akstintojas ir gelbsti inkstams ir kit. organams valyt.

GOLD MEDAL HAARLEM OIL CAPSULES

Ieškokite vardo GOLD MEDAL ant dėžučių ir neimkite kitokių. Visose aptiekose, 35c., 75c., $1.50.

LOTŲ SAVININKAMS SVARBU!

NELAIKYKIT TUŠČIAIS SAVO LOTŲ, NES DAUGEL NUOSTOLIŲ TURIT!

Batvinis Brothers apsiima pastatyti namus ant jusų lotų Brooklyno ir New Yorko apielinkėse visokio didumo, kokie tik yra pageidaujami, pigiaus negu kas kitas, gerai ir greitai.

Perkam lotus ir mainom ant namų. Taisom senus namus už prieinamą kainą, padarom kaip naujus.

Reikalą turint, minėtais dalykais kreipkitės ypatiškai ar per telefoną, o susitaikysim prieinama kaina.

BATVINIS BROTHERS
10739 - 115th ST., RICHMOND HILL, L. I.
TELEFONAS: CLEVELAND 5654.

NAUJIENA LIETUVIAMS
Užlaikome Naujos Mados Gražią
VALGYKLĄ-RESTAURANTĄ

Įvairaus stiliaus gerai pagamintų valgių galit pasirinkti šulig savo skonio. Daug skirtingų rušių šviežių daržovių valgių, pritaikytų jusų apetitui, rasite pas mumis!

Yale Restaurant
540 Grand Street
BROOKLYN, N. Y.
(tarpe Lorimer ir Union gt.)
Sav. Walter B. Ambotas
Tel. Stagg 9685

MILIONO DOLARIŲ SALE

Puikiausi Brooklyne vieta Baliams, Vestuvėms, Vakarienėms, Vakarėliams, Prakalboms, Koncertams ir Bankėtams. — Gražus, moderniški kambariai susirinkimams.

Draugijos, pavieniai ir rengimo komisijos visados maloniai gaus pilnas informacijas pas —

MILLER'S GRAND ASSEMBLY
The $1,000,000 Ball Room
318 Grand Street
Cor. Havemeyer Street, Brooklyn, N. Y.
Tel. Stagg 7798

Tel. 2320 Greenpoint —:: ::— Telephone 7867 Main

GRABORIUS
JUOZAS GARŠVA

Mano firma gerai atlieka sekančius darbus: išbalsamuoja ir laidoja mirusius ant visokių kapinių. Pagrabus paruošia nuo paprasčiausių iki prakilniausių. Parsamdo karietas laidotuvėms, vesilijoms, krikštynoms ir kitiems pasivažinėjimams.

Viršui minėtais reikalais kreipkitės pas mane, o būsit užganėdinti

231 Bedford Ave. OFISAI: 264 Front Street
BROOKLYN, NEW YORK

LIETUVIŠKA AKUŠERKA

Marijona Tamkienė

Prie palagų ant pareikalavimo dieną ar naktį, taipgi nedėldieniais. Darbą atlieka atsakančiai už prieinamą kainą.

138-31 LLOYD RD.
(Otto Place)
JAMAICA, L. I.
Telephone: Republic 6233

Tel. Greenpoint 7831

LIAUKUS FOTOGRAFAS

Fotografijos imamos yra visada, dieną ar naktį, nėra skirtumo.

Šiuomi pranešu, kad ir automobilius parsamdau del vestuvių, šermenų ir taip visokiems pasivažinėjimams. Karai naujausios mados.

Reikale kreipkitės sekančiu adresu:

214 Bedford Avenue
(tarpe N. 5th ir N. 6th gatvių)
Brooklyn, N. Y.

Telefonai: Stagg 7689 arba 0452

THE FAST EXPRESS

Perkraustome Viską ir Visur
Darome Ilgas Keliones
JONAS KUBILIUS
468 Grand St., arba 114 Union Ave., Brooklyn, N. Y.

Naujoj Puikiausioj Fotografijų Galerijoj Padaro Gražiausius PAVEIKSLUS
Rapolas Kruch'as
FOTOGRAFAS
65-23 Grand Ave. Maspeth, L. I.
Tel.: Juniper 7646.

ĮSISENĖJUSIAS VYRŲ-MOTERŲ LIGAS

Pasekmingai Gydau Moderniškais Mokslo Budais

PARODAU GREITAS PASEKMES visose formose nervų, odos ir kraujo suirimų, odos išbėrimų, įsisenėjusių žaizdų, nervų silpnumo, inkstų ar šlapumo suirimų, raumatizmo, hemoroidų, fistulų, ištinusių liaukų, ar kitokių pilvo, vidurių, žarnų ligų. Ištiriu kraują ir pasakau tikrą jusų stovį.

MANO KAINOS PRIEINAMOS ir asmeniškai prižiuriu kiekvieną sykį atėjus. Kraujo tyrimas Wassermano sistema ir kemiška analyzė šlapumo, X-spindulių kvotimas.

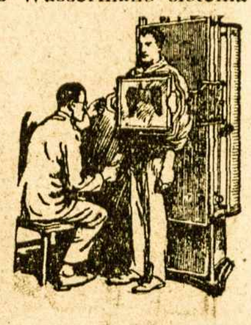

Pasitarimas ir Patarimas Dykai
DR. ZINS
Specialistas
110 EAST 16th ST. N. Y.
Tarpe 4th Ave. ir Irving Place
Valandos: 9 š ryto iki 8 vakaro.
Nedėliomis: 9 iki 4 po pietų.

ANTANAS TAČILAUSKAS
Savininkas
Lietuviškas Restoranas ir Susirink. Svetainė

Čia galite gauti tinkamus valgius, gerai pagamintus ir už prieinamą kainą. Taip pat pasirendavoti svetainę susirinkimams, vestuvėms bei kitokioms apeigoms.

999 GRAND STREET, BROOKLYN, N. Y.
Telefonas Stagg 3922)

TĖVYNĖS AIDAI

Rašo Pranas Dainora

I.

Musų šių dienų visuomenės nuotaika

Lietuva yra ukio šalis. Svarbiausias pragyvenimo šaltinis yra ukis, žemės dirbimas. Ir Lietuvoje didžiausią gyventojų nuošimtį sudaro ukininkai, žem dirbiai. Todel ekonominė krašto gerovė priklauso tik nuo žemės ukio tinkamame laipsny pastatymo. Jei tik ukininkui gerai ja vai uždera, tai džiaugias ir pirklys, pramonininkas, krautuvininkas ir visi kiti. Jei ukininkui javai nepaaugo, jo kišenė tuščia, aimanuoja ir skundžiasi ir miestelėnas ir pirklys ir tarnautojas.

Bet Lietuvoj ukininko rytojus nėra laiduotas. Nors sunkiai dirba, bet negali buti užtikrintas, kad jam juodos duonelės bus sočiai. Jo gyvenimas yra rizikingas. Tą parodė paskutiniai dveji metai. Del blogo paskutiniųjų dviejų metų derliaus, darėsi kaskart didesnis ekonominis krizis. Liaudis pradėjo skursti. Visur buvo girdėti šauksmai: Nėra litų! Nėra litų!... Liaudžiai tik duok "panem et circenses," (duonos ir žaislų), ji bus patenkinta. Jeigu liaudis duonos pradeda stigti, tada pradeda nerimaut. Jai ne svarbu, kas juos valdo. Ar valstybė bus demokratija, ar tiranija, ar monarchija, kad tik jiems duonos butų. Todel neretai galima girdėtis ir Lietuvoje nusiskundimų: Prie "ruskio" visgi buvo geriau gyventi. Jie nežiuri, kad prie "ruskio" buvo suvaržyti, neturėjo laisvės.

Daugumos žemdirbių didelis noras, kaip nors greičiau pabėgti iš tėvynės, palikti vargo šalį ir eiti plačian pasaulin laimės iešketi. Kaip tik atsirado agentų, surašinėjančių važiuojančius į Braziliją, žmonių veidai nušvito. Ir ėmė plaukti žem dirbiai ir darbininkai pas agentus. Parduodavo tuojaus savo net nemažus ukius, ir leidosi į "laimės šalį." Per Kovo, Balandžio ir Gegužio mėnesius kasdien išvažiuodavo iš Lietuvos geriausių darbininkų su šeimomis p 60-80 ir net po 100 žmonių. Tai didelis skaičius susidaro per mėnesį. Emigracija dabar jau sustojo, nes giminės ir pažįstamieji gavo laiškus nuo išvažiavusių, kad ir Brazilijoj kepti karveliai neskrenda į burną. Dauguma nusiskundžia, — kad galėtų, pėsti ateitų.

Bet reikia tikėtis, kad greit Lietuva išbris iš ekonominio skurdo. Šįmet, kaip matyt visur labai gerų rugių yra. Duonelės bus iki valiai. Nors pavasaris lytingas ir šaltas, bet vasarojui nepakenkė. Dabar jau smarkiai sušilo ir vasarojus, kaip ant mielių keliasi.

Musų augštesnioji inteligentija dar daug turi rusiškumo prisigėrusi. Pas ją yra daug bereikalingo poniškumo. Ji mažai teturi santykių su plačiaja visuomene, su liaudimi.

Musų skurdo, nusivylimo ir aimanavimo priežastis yra didelis liaudies tamsumas ir partiniai kivirčai. Ką vienas tik veikia, tai šimtas griauna. Nėra pas mus vienybės. Norit šalies gerovės susilaukt, mes visa tauta turime buti, kaip vienas kunas. Tie siauri partiniai ginčai tik veltui mums aikvoja jėgas. Mes tik tada pagerinsime savo buvį, kai mums visiems rupės tautos gerovė, o ne Roma, Maskva ar Varšava. Kol musų akys nukreiptos į įvairius centrus, kol musų keliai nevienodi, tol mes savojoj šaly skursime.

Mes mažai patys dirbame, laukiame, kad kiti mums padirbs ir savo jėgomis nepasitikime, bet norime kiekvienas valdyti. Tą parodė keleto slaptų organizacijų suėmimas, kurios norėjo Lietuvą valdyti. Perdidelis laisvių varžymas mus pykina, o didelės laisvės į pražutį šalį veda. Vis tai priežastis, kad liaudis yra tamsi ir savomis teisėmis nemoka naudotis.

KINO DRAMA

Iš M. Zoščenko

Vertė P. Karpavičius

(Feljetonas)

Teatro aš nepeikiu. Bet visgi kinas geriau. Iš jo didesnė nauda. Nusirengti, padėkim, nereikia — nuo to vienas kitas cen tas jau ir lieka. Skustis taip pat kaip ir nereikia — patamsy fizionomijos nesimato.

Tik į kino salę bloga įeiti. Sunkoka. Gali visus šonkaulius išlaužyti.

Visa kita labai kilnu. Lengva žiurėti.

Kartą, mano žmonos varduvėse, nuėjova mudu į kiną dramos pažiurėti.

Nusipirkova bilietus. Ėmėva laukti.

O publikos susirinko daug. Ir visa prie durų sukinėjasi.

Staiga atsidaro durys. Panelė ir sako: "Prašom užimti vietas!"

Pirma minutė praėjo be didelio gniaužimo. Delto, kad kiekvienas nori geresnę vietą užimti.

Publika puolė prie durų. O duryse — bilietus tikrina.

Iš užpakalio — spaudžia, o priešaky nėr kur pasidėti.

Staiga ir mane, kaip suri, suspaudė, ir nustumė į dešinę.

Na..., — manau sau, — kad tik durų neišlaužti!

Gerbiamieji, — rėkiu, — leng viau, del Dievo meilės! Duris — sakau, — žmonės gali suskaldyti.

O čia didžiausia minia — spaudžia iš visų pusių.

O iš užpakalio mane nekulturiškai kariškis spaudžia. Taip ir gręžia nugarą, laidokas.

Aš jį, velnią, kariškį, koja spardau.

Mesk, — sakau, meldžiamasis, savo arabiškas štukas.

Staiga mane truputį pakėlė ir takšt, į duris snukiu.

Taip, — manau, — jau pradėjo duris skaldyti.

Norėjau aš nuo šitų durų atsitraukti. Pradėjau galva sau kelią pramušti. Neleidžia. O čia matau, kelnių kišene durų rankutę užkabinau.

Gerbiamieji, — rėkiu, — nors truputį atsargiau, policija! Žmogus rankutę užkabino.

Man šaukia:

— Atsikabink. Užpakaliniai taip pat juk nori.

O kaip atsikabinti, jeigu taip velka ir, bendrai, rankas pajudinti negalima.

— Sustokit, — šaukiu, — velniai! Palaukit, reikia gi kelnes nukabint. Pirma leiskit žmo gui nuo rankutės nusiimti. Visiškai kelnes sudraskė.

O jie nė neklauso! Grudasi, — kaip kažką atakuodami.

Panele, — sakau, nusigryžk nors tamsta. Be sutikimo baigia traukti iš kelnių.

O panelė, pati pamėlynavus, stovi ir vos kvapą atgauna. Nenori nė žiurėti.

Bet štai, ačiu, kiek laisviau pasidarė.

Manau, reikia ar nuo durų rankutės nusiimti, ar iš kelnių išsinerti. O čia — platesnis įėjimas pasidarė. Atsidusau. Apsidairiau. Kelnės, žiuriu, čia. Tik viena pusė rankute į dvi pu ses perskirta ir einant, plevesuoja, lyg burės.

Štai, manau, kaip lengvai čia žiurovus nuvelka.

Toks ir nuėjau žmoną ieškoti. Žiuriu, nustumta ji į patį orkestrą. Sėdi ten ir bijo pajudėt.

Čia ačiu, šviesa užgeso. Pradėjo paveikslą rodyti. Kokia buvo filma — nedrįstu pasakyti. Aš visą laiką kelnes segiau. Viena sagutė, ačiu, pas mano žmoną atsirado. Ir dar kokia tai mielaširdinga ponia keturias sagutes iš savo baltinių at segė. Aš dar virvutę ant grindžių radau. Pusę seanso ieškojau. Susirišau, susisegiau, o čia ir seansas pasibaigė. Gryžova namo.

PRIPAŽINTAS MILIONŲ.

Milionai cigaretų rukytojų pradėjo rukyti OLD GOLD cigaretuse vien delto, kad jie suprato, kad OLD GOLDS yra cigaretai, kurių jie senai laukė.

Pirm negu P. Lorillard kompanija pasiulė publikai šį cigaretą ji išklausinėjo tukstančius rukytojų indant patirti ką jie cigaretuose mėgsta. Bandymai tęsėsi du metu ir galų gale pataikyta surasti tokis mišinis, kuris įdėtas į OLD GOLD. Pasekmės tokios kad nespėjame užtektinai jų pagaminti.

OLD GOLD cigaretai padaryti iš puikiausio tabako. Jie nekanda liežuvio ir nedrasko gerklės. Nėra kosulio visame vežime ir galite rukyti dieną ir naktį.

Skaitykite OLD GOLD cigaret paskelbimus paveiksluose, kurie telpa "Vienybėje." Išsikirpę susiklijuokite į albumą ir turėsite visados gardaus juoko sau, šeimynai ir pažįstamiems. Jei dar nerukote OLD GOLD pasipirkite šiandie.

LIETUVIAI!!

BALTIKO AMERIKOS LINIJA

tai pirmutinė ir vienatinė laivinė bendrovė, **kurios laivai pralaužė kelią iš Amerikos New Yorko TIESIAI Į LIETUVOS KLAIPĖDĄ**

siunčiant du laivu pernai, o jau net penkis šįmet

KAINOS LAIVAKORČIŲ Į KLAIPĖDĄ:		LAIVŲ IŠPLAUKIMAI:	
Trečia klesa	$107.00	"POLONIA"	1 Lapkričio-Nov.
Ten ir atgal tiktai	$181.00	"LITUANIA"	22 Lapkričio-Nov.
Turistine III klesa	$117.00	"POLONIA"	6 Gruodžio-Dec.
Ten ir atgal tiktai	$196.00	ESTONIA	22 Gruodžio-Dec.
Valdžios taksai atskirium.			

KALĖDŲ laivas "POLONIA" 6 Gruodžio-Dec.

Žiniom kreipkitės į vietos agentą ar į bendrovę:

BALTIC AMERICA LINE

8 Bridge Street, New York

BUČERNĖ

HUMBOLDT PROVISION CO., INC.

248-250 Humboldt St. (tarpe Stagg ir Ten Eyck St.)

Brooklyn, N. Y. (Tel. Stagg 4030)

DIDELIAUSIAME PASIRINKIME PIRMOS KLESOS MĖSŲ

Jautienos, Avienos, Kiaulienos, Jaunų Paršiukų ir Įvairios Paukštienos. — Taippat Rukytų Mėsų. Geriausių Dešrų, Kumpių ir Skilandžių

Kaip vietiniai, taip ir iš apylinkių, esate širdingai kviečiami atsilankyti į musų moderišką mėsinyčią-bučernę ir persitikrinti mėsų gerumu ir bučernės švarumu.

Antanas Mikalauskas ir Bronius Garilauskas

(Savininkai)

RESTAURANTAS

Gaminame Lietuviškus, Rusiškus, Vokiškus taipgi ir Angliškus valgius. Kuris nors sykį pribuna pas mus ant pietų, tas pasilieka visados musų kostumieriu, nes skaniausi valgiai ir mandagiausias patarnavimas.

POVILAS SAMULĖNAS

802 Washington Street, New York City, N. Y.

KASMOČIUS ir TUBA

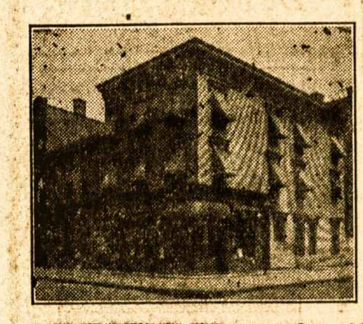

260 HUMBOLDT ST.

Brooklyn, N. Y.

Telefonas Stagg 2481

Užlaikome lietuviams užeigos vietą ir turime *Gražią, Ruiminga Svetainę* del įvairių *Mitingų ir Pokilių* (Lietuvių Kriaučių Kontraktoriai užlaiko savo ofisą musų svetainėje). Visuomet reikale kreipkitės pas: —

260 HUMBOLDT ST.

BROOKLYN, N. Y.

CUNARD

Į LIETUVĄ

(per Angliją)

sumažinta kaina 3 klesos sugrąžtinių laivakorčių

Į KAUNĄ ir ATGAL ant

BERENGARIA ir

AQUITANIA $215

MAURETANIA ... $211

Į LIEPOJĄ IR ATGAL ŠIAIS LAIVAIS — $186.

Į Lietuvą greitu laiku. Išplaukimai kas Seredą. Keleiviai nepiliečiai įleidžiami be kvotos varžymų. Visi 3 klesos keleiviai turi kambarius. Neprilygstamas švarumas. Puikus maistas. Kreipkitės prie vietos agentų ar į

CUNARD LINE,

25 Broadway, New York

Tel. Stagg 0783 *Notary Public*

Juozas Levandauckas

GRABORIUS

Patarnauju visiems be skirtumo, parsamdau automobilius kiekvienam reikale: vestuvėms, krikštynoms ir šiaip pasivažinėjimams. Kainos žemos.

Ateikite ir Persitikrinkite

107 Union Avenue, Brooklyn, N. Y.

STRĖNDIEGLIS LUMBAGO REUMATIZMAS

Greita, Tikra Pagalba su Red Cross Kidney Plasteriu

Kam kentėti kitą dieną, kuomet is nuostabus plasteris gal greit pagelbėti Jums šioje nelaimėje? Red Cross Kidney Plasteris panaudotas prie skaudamos vietos, teikia šilumą, pagalbą ir komfortą. Gyduolės perisisunkia į skausmo apimtą vietą ir tarsi magišku budu pašalina visus skausmus.

Raudona flanelė užpakaly palaiko šilumą ir padeda gyduolei persisunkti per odą į skaudamus muskulus ir sąnarius. Mėgink Red Cross Kidney Plasteri šiąnakt ir įsitikrink pats, kaip greit ši sena gelbstanti gyduolė pašalins strėndieglį, reumatizmą ir lumbago. Visose vaistinėse.

SKAITYKIT IR PLATINKIT "VIENYBĘ"

PAVOJUS!

Pasirodžius pirmiems ženklams persišaldymo krutinėje, patrinkite vikriai su

DR. RICHTERIO

Inkaro Rušies

PAIN-EXPELLERIU

Vaisbaženklis registruotas S. V. Pat. Biure.

Persitikrinkite, kad Inkaro vaisbaženklis butų ant pakelio.

35c ir 70c vaistinėse, arba rašykite tiesiai į laboratoriją.

F. AD. RICHTER & CO.,

Berry & So. 5th Sts.,

Brooklyn, N. Y.

Visiems vidurių sunegaliavimams kįlantiems nuo dantų, nieko geresnio nėra už saugų Kudikių ir Vaikų Vidurių Laisvintoją.

MRS. WINSLOW'S SYRUP

Lengva išvengti kuno prakaitą

Šitas sveikas muilas Jus atšviežina

KAIP greitai mes pasmerkiame prakaito kvapsnį pas kitus -- o visai pamirštame kad kartais ir mes patys galime nusikalsti.

Net tada, kada *regis* mes neprakaituojame, odos duobutės leidžia kvapsningą drėgnumą.

Didesniam saugumui — *vartokite Lifebuoy!* Taip šviežias, kad milionai kasdien prausiasi — ir jis prašalina nemalonų kvapą.

Lifebuoy putos yra minkštos ir antiseptiškos. Jos padaro išvaizdą aiškia, švelnia ir sveikatingumu žibančią delto, kad *grynina* odą.

O kas geriausia, jis prašalina *mikrobus* nuo rankų, netik purvą — ir tuo apsaugo sveikatą nuo ligų.

Pripraskite prie Sveikatos Muilo

Išmoksite mėgti sveiką, švarų Lifebuoy kvepėjimą — taip pilną, užtikrinantį didesnį saugumą, o taip greit išgaruojantį.

Lifebuoy teikia *pridėtinį* saugumą, o kainuoja nedaugiau kitų muilų. "Pavartokite savaitę ir vartosite visą gyvenimą." Pasipirkite šiandie.

Lever Bros. Co., Cambridge, Mass.

Lifebuoy

HEALTH SOAP

veidui-rankom-voniai ir mikrobus prašalina

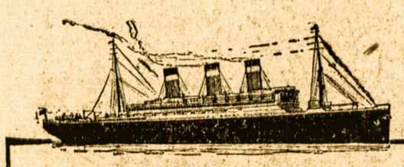

"Plaukite po Amerikos Vėliava".

Ekskursijos į Lietuvą

Apsilankymas į tėvynę rudenį ar ant Kalėdų pasiliks ilgai atminty. Planus darykite dabar plaukti viena iš ruošiamų dvejų ekskursijų laivais United States Lines.

S.S. LEVIATHAN

išplauks iš New Yorko

Subatoje, Lapkričio 12.

Po priežiura Mr. J. Berkovits, atstovo United States Lines, kuris pilnai prižiurės jus visus.

Specialė Kalėdinė Ekskursija

S.S. LEVIATHAN

išplauks iš New Yorko

antradieny Gruodžio 6, vidurnaktį

Po asmeniška priežiura Mr. J. Turck, iš United States Lines. Šita ekskursija nuveš jus į tėvynę kaip tik ant linksmų kalėdinių švenčių.

Gaukite platesnių informacijų apie jas nuo jusų vietos agento arba rašykite pas

United States Lines

45 Broadway (Phone, Whitehall 2800) New York City

VISI SUTINKA

NORS politiškam, ekonomiškam, tautiškam ir darbininkų klausime lietuvių nuomonės skirtingos ir nesutinka, bet kaslink NAUJOKŲ CIGARŲ gerumo, tai nėra partijos, nes visi sutinka, kad CIGARAI yra geriausi ir juos myli rukyt ne tik lietuviai, bet ir svetimtaučiai po vardu JONO-JOHN'S CIGARS po 10 centų arba Petro ir D. L. K. VYTAUTO po 15 centų, tai faktas.— p. S. REIKAUSKAS, 214 Schuylkiill Av., Shenandoah, Pa. tuktsančiais parsitraukia ir kaipo Agentas pasekmingai pardavinėja. Rašo "Jųs cigarai labai patinka ir visi juos giria."

JOHN T. VAITEKUNAS, 670 N. Main St., Brockton, Mass., jau penktas metas pardavinėja ir nuolatos į savo didelę krautuvę gabena.

J. BALSEVIČIA, 51 Sheridan St., Wilkes Barre, Pa. ir WALTER A. MEŠKIUNAS, Scranton, Pa. tukstančiais gabena ir parduoda. O pil. L. G. NATKEVIČIUS, 41 Green St., Waterbury, Conn., rašo: "J. Naujoke, nusipirkau nuo Agento S. SENKAUS, 21 Edward St., jųs cigarų, tai jie man labai patinka ir kostumeriai mano krautuvės juos giria."

DAUGYBĖ ŽMONIŲ BROOKLYNE ir kituose miestuose taip kalba ir rašo, dėkavodami už išdirbimą gerų cigarų. Todel gerbiamieji Viengenčiai savo miestuose nuo biznierių reikalaukite viršpaminėtais vardais Cigarų Restoracijose, Užeigose, Štoruose, Klubuose ir pas Barberius, kad persitikrintų ir užlaikytų tuos, vietoje trustų ir svetimtaučių cigarus. Mes visur prisiunčiam per paštą ir lėšas apmokame, o rukysit ir džiaugsitės. — Adresuokit —

NAUJOKŲ CIGARŲ DIRBTUVĖ

267 DIVISION AV., BROOKLYN, N. Y.

DIDŽIAUSIA LIETUVIŲ APTIEKA

Kas yra žmogaus amžinas priešas — šaltis. Jis netik sunkiausias ligas įvaro, bet ir į grabą paguldo. Bet tie, kurie vartoja po plačią Ameriką pagarsėjusius URBAN'S COLD POWDERS (Miltelius nuo šalčio), jokių šalčių nebijo. Už 75 centus už baksą apsiginkluok nuo savo nuožmaus priešo!

URBO LAX TABS (25 centai už skrynutę) yra kai kanuolė prieš kitą amžiną žmogaus priešą—vidurių užkietėjimą—kuris žmogui pagamina daug rupesčių ir sunkių ligų.

Lietuviškų, Bulgariškų, Homeopatiškų ir kitokių vaistų tegalima gauti gerų pas —

F. URBONAS

151 METROPOLITAN AVE., BROOKLYN, N. Y.

Telephone Greenpoint 1411

ART. S. PILKOS VAIDINIMAS, SPAL. 16 TRANSFIGURATION SALĖJ, 'DURKLAS' IR 'EKSCELENCIJA'

Brooklyno ir Apylinkės Žinios

"Vienybės" Adresas: 193 Grand Street, Brooklyn, N. Y. Telefonas: Greenpoint 2427.

"VIENYBĖS" KONCERTE DAINUOS IR BARITONAS DYLOV'AS

Baigiant ruošti "Vienybės" Metinio Koncerto programą, malonu pranešti gerbiamajai visuomenei, jogei šiame koncerte turėsim garbės girdėti garsingą Rusų operos dainininką, baritoną ***p. Vladimirą Dylov.*** Jam pianu lydės p. Petrov.

Skaitytojai jau matė per visą eilę laikraščio laidų, kad šiame "Vienybės" koncerte programą sudaro visa eilė visuomenės mylimų dainininkų, muzikos artistų, visų laukiamo su dainomis Lietuvių Operetės Choro, pagalios — gyvos mysterijos, kurią turi paslapty musų garbus artistas, p. St. Pilka su savo dar publikai nežinomais to mysterijos kompanionais.

Na, pagalios — grandiozinis balius. ***Todel visi žymėkitės sau ant kalendoriaus "Vienybės" Trečią Metinį Koncertą ir Balių, Spalio 30 d., Labor Lyceum Salėje.***

NEDĖLIOJ ART. ST. PILKOS VAIDINIMAS

Jau nuo senai lauktas art. St. Pilkos vaidinimas įvyksta nedėlioj, t. y. poryt — Transfiguration svetainėje. Eleveitoriais patogiausia važiuoti iki Hewes St. stoties ir už pusės bloko lengva surasti svetainę.

Art. St. Pilką šį kartą pamatysime vaidinant dviese rolėse: tragiškoj "Durkle" ir kaipo neprastą komiką komedijoj "Ekscelencija"

Be to art. S. Pilka dar kartą pasirodęs prieš mus, kaipo labai gabus, visokių išmislų pilnas režiserius.

Vaidinimo pradžia 4 v. pp., punktualiai, todel publikos prašoma nesivėlinti. Svetainės durys bus atdaros nuo 3 v. pp.

Tikietų, ypač pigesnių, dar bus galima gauti prie durų.

Rep.

PILIEČIAI, JAU BAIGIASI REGISTRACIJA!

Dar šį Penktadienio vakarą ir šį Šeštadienį, piliečiai turite laiko užsiregistruoti busimiems balsavimams. Šį Šeštadienį balsavimų budelės atsidarys nuo 7 val. iš ryto ir užsidarys visiškai 10:30 val. vakare.

INFORMACIJOS PRIE REGISTRACIJOS

Kl.: — Aš per pastarus penkerius metus nebalsavau. Kiti sako, kad tuomi aš netekau galios daugiau balsuoti. Ar tiesa?

Ats.: — Netiesa. Praeitis nereiškia nieko. Tik reikalauja, kad butum išgyvenęs valstijoje vienus metus, apskrityje — keturis mėnesius ir rinkimų distrikte trisdešimts dienų.

Kl.: — Aš atvažiuodamas iš Lietuvos atsivežiau šešių mėnesių sunų, ir pasilikau Amerikos piliečiu. Dabar mano sunus jau turi dvidešimts vienus metus, todel jau galėtų balsuoti. Ar yra mano sunus pilietis ir kaip jis tą turi įrodyti?

Ats.: — Kiekvienas sunus, ne turėdamas 21 metų, automatiškai tampa piliečiu tuomet kai tėvas įgija pilietiškus poperius. Jis gali balsuoti su tėvo poperiais.

Kl.: — Pereitą Rugsėjį primarijose aš dar registravausi Brooklyne, bet už poros dienų persikėliau į Queens. Ar galiu balsuoti?

Ats.: — Negali. Balsuojant reikia kad keturis mėnesius butum toje apskrity išgyvenęs.

DIRVIANSKIO MARŠRUTAS

Kino B-vės "Akis" atstovas, p. S. Dirvianskis, šį Trečiadienį užbaigė savo paveikslų rodymus. Abu vakarai buvo Apr. par. salėje, ir abudu visais žvilgsniais gana gerai esą nusisekę.

Dabar p. Dirvianskis iškeliau ja su savo maršrutu į New Yorko apylinkes, o paskui ir tolyn į kitas kolonijas Amerikoje.

Šį Sekmadienį rodysiąs dviejose vietose: rodos dieną — Bayonne, N. J., o rodos vakare — Elizabethe, N. J., parapijos salėje.

Toliau esą rengiama Pattersone ir kitur.

PAGERBIMO VAKARIENĖ

Šv. Jurgio parap. choras rengia vietiniam klebonui kun. N. Pakalniui metinių sukaktuvių (kaip šioje parapijoje) paminėjimui, vakarienę, kuri įvyks Spalio 24 d. Knapp Mansion svetainėje, 554 Bedford Av., Brooklyn, N. Y.

Bilietus galima gaut pas choristus, taipgi "Vienybės" ir "Garso" redakcijose. Bus šokiai.

Choras padainuos keletą dainų. Bilietų kaina tik $2.50. Pradžia 8 val. vakaro.

Rengimo Komisija.

AUKOS NAŠLAIČIAMS

Šiomis dienomis gauta $17.75 našlaičiams aukų, sudėtų vestuvėse gero tautiečio, p. Vaclavo Šarkaus, Philadelphia, Pa. Aukas prisiuntė p. D. Turskis.

Varde Lietuvos našlaičių ir Lietuvių Moterų Globos Draugijos, nuoširdžiai ačiuojame p. Vaclavui Šarkui, kad leido savo puotoje tokį puikų darbą atlikti, taipgi p. Turskiui už prieto darbo paraginimą, na ir visiems aukotojams — gilus ačiu!

K. Širvydienė,
L. M. G. D-jos Pirm.

LIETUVIŲ STUDENTŲ SUSIRINKIMAS

Mokyklų sezonas tik prasidėjo. Daugelis Lietuvių berniukų ir mergaičių įstojo augštosiosna mokyklosna ir jų tėvai bei motinos labai tuo džiaugiasi.

Šitas straipsnelis yra pirmiausiai skirtas, kad pasiekus naujus studentus. "Amerikos Lietuvių Studentai" kviečia tokius studentus į savo susirinkimą. Sekanti studentai labai kviečiami atsilankyti: Tie, kurie dabar eina High School, ar tai dienomis ar vakarais, ir tuos, kurie eina kolegijose.

Taipgi tie, kurie jau graduoti iš High Schools ar kolegijų, kviečiami šiame susirinkime dalyvauti. Žinoma, mes labai norėtum ir profesionalus, kad dalyvautų, nes jie geriausiai mum gali patarti ir duoti pamasinimą prie mokslo.

Šio susirinkimo tikslas, sudaryti planus sekančiam dideliui studentų banketui su šokiais (kuris prižada buti labai naujoviškas ir įdomesnis, negu pernai buvęsis) ir suruošti planus musų mokyklų šio sezono programui.

Studentai. Alumnai! Atminkite, kad dabar tik ką prasideda mokyklų terminas. Mes dar ne esame studijomis apsunkinti, delto dėkit visų pastangų ateit į susirinkimą. Diena yra — Sekmadienis, Spalio 16, nuo 3:30 po pietų. Vieta — ***1357 Bushwick Av., Brooklyn, N. Y.,*** i Chauncey St. elevatoriaus stoties.

Studentai iš New Jersey ir Connecticut! Mes norim ir jusų talkos.

Komisija.

LIETUVIS GANSON GRUMSIS SU LENKU STICKNEY

Musų naujas ristikų žvaigždė — ***Jack Ganson,*** vos tik pribuvęs iš savo garsių turnamentų po Kaliforniją, tuojaus tapo su išskėstomis rankomis priimtas per New Ridgewood Grove Sporting Klubą ir suporuotas ristis — įspėkit su kuo: nagi su Lenkų sunkiojo svorio ristiku — Stanley Stickney.

Šios ristynės įvyks ateinantį Antradienį vakare, New Ridgewood Grove arenoje (tėmykite kitame "Vienybės" n-ry didelį skelbimą!)

Pirmutinis musų tautiečio Gansono pasirodymas Rytuose, nėra jo tikslu ristis tik Amerikonų arenoje. Jisai kalbėjo "Vienybės" Redakcijoje apie savo planus — ***susitikti su visais Lietuviais ristikais, kurie rėkau ja esą čampionai, bet niekieno dar nėra patvirtinti tokiais buti.***

Šitas Džekio Gansono pareiškimas galės užvirti labai tirštos košės tarpe musų skaitlingų "čampionų." Minėto Sportininkų Klubo direktorius Miller prižadąs p-ui Gansonui visame kame pagelbėti, ir suporuoti su tokiais stambiais Lietuviais ristikais, kaip Dr. Sarpalius, Komaras ir kiti. Tuomet, po visos eilės ristynių, butų galima išspręsti, kas Amerikoje yra ***Lietuvis sunkiojo svorio ristikas čampionas?***

Tada, su pagalba įvairių Lietuvių Draugijų ir Atletų Klubų, bus galima pagaminti aukso diržas, kaip Lietuvių čampionato problema, ir įteikti jis galutinai laimėjusiam Lietuvių ristikui.

Todel šį Antradienį bus labai įdomios ristynės, nes Lietuvių publika turės jau iš anksto įsitikinti, ar p. Ganson yra taip stambus ristikas, kaip apie jį labai gerai rašo Amerikonų spauda.

PO MIESTĄ PASIDAIRIUS

— ***Atsišaukit!*** C. Thomas, 211 So. 3rd St., Brooklyn, N. Y., yra gavęs dovaną $5.00 auksinį pinigą, ką buvo leidžiamas pašalpai, per L. R. K. Moterų S-gos 24 kp. Atsiliepkite pas P. Saurusaitį, 131 Moffatt St., Brooklyn, N. Y.

— ***P-nia T. Klimienė,*** žinoma darbuotoja ir "Vienybės" šėrininkė, rašo sveikinimus iš Worcester, Mass., kur ilgesniam laikui svečiuojasi. Rašo, kad ten šalti orai ir ne labai smagu. You bet — mes vis sakom, kad nėr geriau, kaip Brooklyne...

— ***Per tris valandas*** — bus pastatytas plieninis ir ne sudegamas, nei viesulų griaunamas namas ant Occident St. ir 108th St., Forest Hills, šį Penktadienį. Pirmas tokios ryšies stebuklas Amerikoje bus rodomas Amerikos Plieno Statybos Instituto. Suvažiuos žiurėti visi augšti viršininkai — net gubernatorius su burmistru.

JAU TURIME "SHARKEY" REKORDŲ

"Vienybės" rekordų skyrius jau turi "Sharkey" rekordą, kurio daugelis žmonių laukė, kada išsibaigė pirma jo laida. Ateikite pasipirkti!

PRAMOGŲ KALENDORIUS

15 Spalio Maskaradų Balius, rengia L. Mot. Sąj. 24 kp., parapinėje salėje, No. 5th ir Havemeyer St. Bus duotos dovanos už kostiumus.

Spalio 16 d. nuo 4 val. p. p. Transfiguration salėj, art. St. Pilka stato scenon visai naują ir juokingiausią komediją — "Ekscelencija."

Spalio 23 d. Cliffside A. L. N. Klubo Balius, N. Carrelles salėje, Cliffside, N. J.

Spalio 29 d. Lietuvių Jaunų Vyrų D-jos 9-tas metinis balius Arcadia Hall, Halsey St. ir Broadway.

Spalio 30 d. "Vienybės" Metinis Koncertas, Labor Lyceum Salėj.

Lapkričio 5 d. vakare, Lietuvių Gimnastikų Klubo Balius, Miller's Grand Assembly salėj.

Lapkričio 6 d., nuo 3 val. po pietų, Šv. Jono Draugijos iš Bronkso, Metinis Balius, D. A. Turn Hall, 412 East 158th St., Bronks, N. Y.

Lapkričio 20 d. Labor Lyceume rengia Maspetho Lietuvių Auditorijos Bendrovė teatrą ir balių. Bus statoma garsi komedija — "Žemės Rojus," kurią vaidins pats autorius St Pilka ir Lietuvių Operetės artistai.

Lapkričio 26 d. Lietuvių Amerikos Piliečių Klubo Kaukių Balius, Klasčiaus Clinton Parke, Maspethe.

Lapkričio 27 d. koncertas, ruošiamas Operetės Choro, Klasčiaus Parko Salėje.

ART.-REŽ. S. PILKOS VAIDINIMAS

TRANSFIGURATION HALL

Kampas Marcy Av. ir Hooper Str., Brooklyn, N. Y.
(Prie Hewes Street "L" Stoties)

Nedėlioje, SPAL. (OCT.) 16 D., 1927 M.

4 val. po pietų

"DURKLAS"

Botrelio 1 v. melodrama su choru ir dainomis
Muzika A. Vanagaičio

"EKSCELENCIJA"

4 paveikslų K. Karpavičiaus nauja komedija

Dalyvauja: pp. Bagužiutė, Sadauskienė, Šertvitaitė; pp. Lapšys, Kažemėkas, *St. Pilka,* Rupeika, Šteinys, Valentis, Venys ir kit.

Durys atdaros 3 v. pp.

Tikietai:
75c, $1.00 ir $1.50

NORINT TURĖTI LINKSMŲ IR PASEKMINGĄ PIKNIKĄ, VARTOKITE

"VARPO" Keptuvės DUONA

VARPAS BAKERY

A. M. BALCHUNAS, sav.

54 Maujer St., TEL.: STAGG 6533 **B'Klyn, N. Y.**

SENIAUSIA LIETUVIŠKA APTIEKA

Sveikata Brangiausis Žmogaus Turtas

Visokiuose atsitikimuose visados kreipkitės į mano LIETUVIŠKĄ APTIEKĄ, nes čia gausite tikrus pasekmingus vaistus nuo visokių ligų. Taipat užlaikau LIETUVOS ĮVAIRIAUSIŲ ŽOLIŲ ŠAKNŲ, kurių kitose Amerikos aptiekose negalima gauti. Atsikreipkite ypatiškai arba laišku:

PETRAS KUNDROTA
APTIEKORIUS

229 BEDFORD AVE., BROOKLYN, N. Y.
Kampas North 4th Street.
Telį Greenpoint: 2017, 2360, 3514.

REAL ESTATE

DIDELIS BARGENAS

Vasarinis ir žieminis hotelis, 6 mylios nuo Poughkeepsie, 30 kambarių, su visu fornišium, su geriausiu įrengimu, "parket" flioras, garadžius del 15 karų. 2 akrai žemės; palei gelžkelio stotį ir arti State Road. Kaina prašo — $23,000. Cash $10,000.

2 šeimynų muro namas palei parką, 13 kambarių, 2 štymo pečiai. Šviesųs kambariai. 1 karo garadžius. Prašo $14,300 Cash $5,000.

VL. ŠABUNAS
193 Grand St., Brooklyn, N. Y.

UŽSISAKYKITE ANGLIŲ

žiemai per Lietuvį Agentą, Chas. R. Kulis, kuris atstovauja Cullen Fuel kompaniją. Galite gauti geriausio antracito, ir bitumino anglių. Kainos prieinamos, patarnavimas užtikrintas. Telefonuokite pas: Hunterspoint 2860, arba rašykite *Ch. Kulis, 92 Greenpoint Ave., Long Island, New York.* (131)

PAIEŠKOJIMAI

Paieškau Antano Laurenčiko (Lauren). 1922 metais dirbo Wilkes-Barre, Pa., Lietuvių įstaigoj. Norėčiau su juom susirašyti. Jis pats ar kas kitas praneškite ant "Vienybės" antrašo. (125)
193 Grand St., Brooklyn, N. Y.

PARSIDUODA

PARSIDUODA kendžių štoras, biznis daromas geras. Renda nebrangi. Priešto yra pora kambarių, su visais įtaisymais kas reikalinga. Priežastį pardavimo dažinosit ant vietos. Greitam pirkėjui parsiduos labai prieinama kaina.
672 Driggs Ave.
Brooklyn, N. Y. (126)

Pigiai–du biznio namai

5-7 So. Eutaw St. Tinka bile bizniui. Rendų $5.880 ant metų. Garu apšildoma. Eleveitorius. Budinkai po 5 augštus. Puikiame stovy. Priežastis pardavimo — pasitraukimas. Mortgičius nuolatinis $45.000. Mažai įmokėti, maži taksai. Klauskite *Jacob Gilman* ant vietos arba telefonuokite: *Calvert 2473,* Baltimorėje. (126)

IŠSIRENDAVOJA

IŠSIRANDAVOJA 5 kambariai, elektros šviesa, baltos sinkos. Randa pigi. Gatvė švari. Atsišaukit po No. (125)
397 So. 5th St., (2ros lubos po kairei)
Brooklyn, N. Y.

Telefonas: Stagg 9105

DR. A. PETRIKA

LIETUVIS DENTISTAS

X-Spindulių Diagnoza
221 SOUTH 4th STREET
BROOKLYN, N. Y.

Priešais "Bridge Plaza"
Valandos: 10—12 prieš piet
2—8 po piet.
Penktadieniais ir Sekmadieniais tik sulyg sutarties

VISA EILĖ MUZIKALIŲ INSTRUMENTŲ

Pianai ir playeriai ir Lietuviški rolai. Gramofonai vių Co. Victor ir su Radio prie Victrolo, Columbia, Okeh ir t. t.

Rekordai Lietuviški, Ruski ir kitų visų kalbų.

Taipgi Armonikų, Smuikų, Mandolinų, Gitarų ir daug įvairių Vamsdžių.

Už Cash ir ant lengvų išmokėjimų. Prisiunčiam į namus, taisom ir tuninam pianus ir gramofonus.

JONAS B. AMBROZAITIS
560 Grand Street, Brooklyn, N. Y.
Telefonas: Stagg 9942

Feen-a-mint

Viduriams Kramtyk Kaip Gumą

Kvapsnis Kaip Mėtų

Aptiekose —15c, 25c

LIETUVIUI DANTISTUI GERA PROGA.

IŠSIRANDAVOJA gražus ofisas naujam name, specialiai tinkamas lietuviui dantistui. Didelė Lietuvių kolonija Conn. valstijoj. Del platesnių informacijų atsišaukit į "Vienybę." (128)
193 Grand St., Brooklyn, N. Y.

IŠSIRANDAVOJA 5 fornišiuoti kambariai, su vėliausios mados įtaisymais, elektros šviesa, steam heat ir kitais parankumais. Kambariai pavieniam arba po dvi ypati. Kaina pigi.
S. Paltanavičia (128)
41 So. 10th St., Brooklyn, N. Y.

Tel. Stagg 4409

A. RADZEVIČIUS
GRABORIUS
(Undertaker)

416 Metropolitan Avenue
netoli Marcy Av., Brooklyn, N. Y.

Parsamdau Dailius Automobilius vestuvėms, krikštynoms ir kitokiems pokiliams

Tel. Walker 4335

A. VALANTIEJUS
ir
J. BARTAŠIUS
Graboriai — Balsamuotojai

498 Washington Street
New York, N. Y.

4 Lexington Avenue,
arti Grand Ave., Maspeth, L. I., N. Y.
Telephone: Newtown 4464

Tel. Greenpoint 4428

Dr. John Waluk

Valandos:
nuo 8 iki 10 iš ryto
nuo 1 iki 2 po pietų
nuo 6 iki 8 vakare
Nedėliomis pagal susitarimą

161 North 6th Street
Brooklyn, N. Y.

Tel. Mansfield 9319

Dr. Ed. W. Zukauskas

1114 Foster Av.
Brooklyn, N. Y.

Valandos:
1—2 P. M.
6—8 P. M.
Nedėliom pagal sutartį

Kaip privažiuoti: Franklin Av. karu persimainyt ant Park Circle ant Smith St. karo. Važiuojant Brighton Beach Linija išsėskit ant Newkirk Avenue

Tel. 0595 Greenpoint.

DAKTARAS

J. S. Misevičius

Office Hours:
8-10 A. M.
12-2 P. M.
6-8 P. M.

270 Berry St., B'klyn.

Phone Juniper 7378.

Angell Beliauskas

Laisniuotas Graborius

Pranešimas Visuomenei:

Kas su Angell Bieliausku biznį darysit, tai niekados nesigraudinsit. Aš parengiu su naujausios mados parengimais: duodu viską, kas tik reikalinga del šermenų. Per mane gali pasikavot tik už $150.00. Atei kite ir persitikrinkite. Tai tada pamatysite ir kitiems pasakysite. Manau, kad busite užganėdinti su mano patarnavimu.

61-52 Grand Street
Maspeth, N. Y.