"Vienybė" Yra
SENIAUSIAS AMERIKOS
LIETUVIŲ LAIKRAŠTIS
Visi "Vienybę" Myli.

VIENYBĖ

LITHUANIAN TRI-WEEKLY

"Vienybės" Kaina
AMERIKOJE - - $4.00
LIETUVOJE - - $5.00
Pavienis Numeris 4c.

NO. 131 | Antradienis, LAPKR. (NOV.) 1 D., 1927 M., Brooklyn, N. Y. | METAI XLI

(Telephone: 2427 Greenpoint) | Entered As Second Class Matter October 23, 1907. At The Post Office at Brooklyn, N. Y., Under the Act of March 3rd, 1879 | (Telephone: 2427 Greenpoint)

NAUJAUSI TELEGRAMAI

Dublin. Didelėse audrose netoli Airijos krantų žuvo apie 50 žvėjų. Pakraščiais nugriauta šimtai namų.

Kaunas. Amerikietis Romanas tapo pervestas į Kauno sunkių darbų kalėjimą. Jis yra kariumenės teismo žinioje.

Varšava. Lenkai skleidžia žinią, buk koks ten kapitonas Karsitis, iš penkto pulko, ruošęs sukilimą, bet Lietuvos valdžia jį sugavo ir karo teismas sušaudęs jį ir penkis jo draugus kareivius. Jie buvę socialistai.

Athens. Bedarbis šovė į Graikijos prezidentą, bet tik lengvai jį sužeidė. Šovėjas areštuotas ir pareiškė, kad jis supykęs ant prezidento del bedarbės.

Tauragė. Čia areštuota vietos pašto valdininkas, Trapulionis, kuris atplėšinė davęs registruotus iš Amerikos laiškus ir išimdavęs dolarių. Jis prisipažino atplėšęs 10 laiškų, kur gavęs tik $6.

Maskva. Sovietų spaudoje prasidėjo ginčai tarp Trockio pritarėjų ir valdžios.

Kairo. Už tai, kad Sovietų valdžia sulaikė vieną Egypto prekių laivą Odesoje, Egyptėnų valdžia sulaikė du Sovietų laivu vežusiu $450,000 vertės vatos.

Ryga. Latvių seimas patvirtino valdžios pasirašytąją su Sovietų Rusija sutartį. Vienok patvirtino tik dviejų socialistinių balsų dauguma.

Meksika. Čia viešai sušaudyta penki Meksikonai, kaltinami kaipo banditai, užpuolusi traukinį.

Roma. Popiežius įšventino pirmutinį Japonų katalikišką vyskupą.

Cleveland. Zionistų kongresas išnešė rezoliuciją, kurioje kritikuoja Anglijos politiką Palestinoj. Esą Anglai nori patys tą kraštą išnaudoti, o neduoti jo išnaudoti Žydams.

Washington. Taip vadinamų "radikališkų republikonų" senate jau yra 11. Prie jų sakoma, prisidės ir 7 demokratai. Jų tikslas yra leisti įstatymus naudingus farmeriams.

New York. Biblijos platinimo draugija skelbia, kad turi atsispausdinusi milioną naujų biblijų 22-jose kalbose, tarp jų Lietuvių ir Latvių, ir yra prisiruošusi tas biblijas dalinti New Yorko mieste.

Philadelphia. Lapkričio 17 prezidentas Coolidge čia sakys prakalbą ir republikonai laukia, kad jis padarysiąs kokį tai svarbų pareiškimą.

EROPLANO NELAIMĖJE ŽUVO 3 VYRAI IR MERGINA

FRANCIJA VĖL ĮGIJO NAUJĄ DRAUGĄ SAVO APSIGYNIMO SISTEMOJ PRIEŠ VOKIEČIUS

Lietuvos Policija Padarė Kratą Krikščionių Demokratų Centre

NEW BRUNSWICK, N. J., Spalio 30 d. — Netoli nuo čia laukuose nukrito eroplanas, kuriame trys vyrai ir viena mergina buvo išvažiavę pasiskraidyti. Visi žuvo. Eroplanas nukrito kokia 500 pėdų. Priežastis nelaimės buvo motoro pagedimas.

PARIS, Spalio 30 d. — Francija pasirašė draugiškumo ir apsigynimo sutartį su Jugoslavija, tuo budu įgydama vėl naują grandinę į savo apsigynimo sistemą. Ji jau turi panašias sutartis su Belgija, Lenkija, Rumunija, Čekoslovakija. Tokiu budu ji mano apsiginti nuo stiprėjančios Vokietijos.

KAUNAS. — Policija iškratė kambarius krikščionių demokratų partijos centro, ieškodama kokių tai suokalbių

Iš Lenkijos Lenkai norėjo ištremti Lietuvon 14 Lietuvių Lenkijos piliečių, kurių, vienok, Lietuvos valdžia atsisakė priimti, nes pagal visas tiesas, tie žmonės yra Lenkų piliečiai ir pareiškė noro gyventi vien Vilnijoj, kuri yra jų gimtinė. Lietuvos valdžia įteikė Tautų Sąjungai del tokių Lenkų žygių protestą.

Latviai ir Lietuviai galutinai pasirašė savo rubežių sutartį. Latviai nori, kad tie ukininkai, kurių žemę rubežius perkerta, išparduoti tą ukio dalį iki 1928 metų, kuri yra kitoje valstybėj.

Paplauskas Aiškina Lenkams Apie Lietuvą

Varšava. Lenkų žinių agentura paskleidė žinią apie iš Lietuvos pabėgusio socialisto Paplausko (buvusio seimo nario) straipsnį Lenkų laikrašty "Kurjer Wilenski", kur Lietuvą apšaukia "kraštu raudono ir kruvino teroro." Iš Kauno, jei tikėti Paplauskui, kasdien deportuojama desėtkai žmonių, o karo teismas šaudąs be paliovos. Visas intrigas gamina žvalgyba, kuri panaši į bolševikų Čeką.

Bruka Savo Prekę

Klaipėda. Vokiečiai, tikslu pakenkti labai besiplatinančiam lietuvių laikraščiui "Lietuvos Keleiviui," siuntinėja agentus į kaimus ir atkalbinėja gyventojus nuo "Lietuvos Keleivio," žadėdami veltui siųsti "Lietuvišką Ceitungą," žinomą, vokiečių laikraštį, bjauriai žargoniška lietuvių kalba.

Suėmė Visą Balių Ir Nuogą Moterį

Brooklyn, N. Y. Ant kažkieno skundo, apie 50 policmanų klupo einančio vienų vyrų baliaus Pythias Vyčių name, 301 Schermerhorn St., kur rado prieš publiką šokančią nuogą merginą. Areštuota ir keliais vežimais policijon išgabenta 280 vyrų ir pati šokėja; ji pasisakė esanti koki ten "Bobby" Jennings, 21 metų, iš New Yorko.

Policijoje visi buvo priteisti užsimokėti po $5 bausmės už nepadorų balių.

Neoria, Ill. Negalėdamas susitaikyti su savo šeimyna, tulas darbininkas čia nušovė savo žmoną ir 22 metų dukterį.

Diskusijų Pradžia

Maskva. Prisiruošiant į busintį komunistų partijos kongresą, "Pravda" duoda 4 puslapius "diskusijų" apie principus. Suprantama, didesnę dalį tų puslapių užima dabartinės valdžios pritarėjai. Trockio opozicija gauna tik puslapį suvirš. Diskusijos, vienok, parodo tą, kad Trockinė opozicija nemano nurimti, kad valdžia jau pradeda prarasti kantrybę su Trockiniais ir kad didelė daugumą partijos narių priešinga Trockiui.

Proletarų Poetai Į Užsienius

Sovietų vyriausybė nutarė pasiųsti keletą proletarų poetų į užsienius studijų reikalais. Kol kas siunčiama trys poetai: Bezimenski's, Žarov'as ir Utkin'as Vokietijon.

Sugrąžino Parodon Vežamus Lenkų Arklius

New Yorke įvyksta arklių paroda, Lapkričio 6 d. Lenkai buvo Anglų spaudoje išbubniję, kad ir jie dalyvauja ir kad jau išgabeną iš Varšuvos porą kinktų gana dailių savo arklių, bet dabar rašo, kad atvežus juos į Hamburgą, pasirodė, jog Vokiečiai kažkaip tą laivą tyčia ar netyčia suvėlino. Todel Lenkai labai supyko, ir savo arklius parsigabeno namo.

Latvija Išsiunčia Rusų Monarchistus

Latvijos vyriausybė yra nutariusi išsiųsti iš savo valstybės ribų tris rusų monarchistus: Fechnerį, Polianiną ir Jurkevičių. Visi jie kaltinami už monarchistinį veikimą Latvijoje.

Pamokslų Cenzura

Varšava. Šiomis dienomis, kaip kasmetai, po Varšuva lenkai apvaikščiojo septynių metų sukaktuves, kur 1920 m. buvo sumušta bolševikų armiją. Iškilmių komiteto pirmininkas pulkininkas de Laveaux kreipėsi į vietinį Radzimino kleboną prašydamas pasakyti pritaikintą pamokslą, arba nurodyti pa mokslininką. Klebonas patarė paprašyti pralotą kun. Nowakowskį, kuris sutiko pasakyti pamokslą. Komitetas dieną prieš iškilmes paprašė, kad kun N., duotų komitetui peržiurėti pamokslo turinį. Tada pralotas N. pareiškęs, kad ir caro laikais nebuvo cenzuruojama pamokslai, atsisakė sakyti pamokslą. Komitetas tuomet kreipėsi į Varšuvos universiteto profesorių kun. Szlagowskį, kuris irgi nesutiko sakyti pamokslo.

Dolarių Sriovė Džiusta

Washington. Valdžia sako, kad jau pastebėti didelis džiuvimas tos dolarių sriovės, kuri ikišiol paskolomis tekėjo į Vokietiją. Matyti, kad žmonės pradeda galvoti, ar nebus su tomis paskolomis, kaip su markėmis.

Iškrato Kišenius Balininkams

Chicago. Thurntono miestelio apylinkėje, viename hotely, ėjo Haloween baliukas, kuriame dalyvavo apie 100 maskuotų žmonių. Tik štai pasirodo dvylika banditų, kurie apkrausto balininkus ant $15,000 ir pabėga laimingai.

Tunney Nori Atsikratyti Nuo Rickardo

New York. Eina gandai, kad ne viskas eina gerai taip vadinama "kumštininkijos truste," kurio vadas yra Rickardas. Jo kiti draugai pradeda prieš jį šiaustis. Sakoma, kad Tunney pareiškęs, buk jis galvojąs kumščiuotis už Čampionatą Chicagoje, bet jau ne po Rickardo globa.

Pasimirė Garsus Vokiečių Redaktorius

Berlin. Maksimilianas Harden, redaktorius, kuris pagarsėjo savo priešingumu kaizeriui laike karo, pasimirė čia. Jis turėjo 66 metus amžiaus.

Liaudininkai Įteikė Valdžiai Notą

Kaunas. Liaudininkų partijos centras įteikė Lietuvos valdžiai notą referendumo ir teisėtos tvarkos atstatymo klausimu.

Italijos Fašistai Švenčia Sukaktuves

Roma. Visi Italų fašistai švenčia savo penkių metų sukaktuves kaip jų partija ir Mussolini pagrobė valdžią. Romoje buvo juodmarškinių paroda, kurioje maršavo 100,000 fašistų.

Los Angeles. Mokindamas savo 12 metų sunų kaip mušti golfo boliukę, B. Wesley tapo to sunaus užmuštas, kada tas įsupęs lazdą iš netyčių per klaidą uždavė tėvui per kaklą.

Perdaug Išsižiojo

Milwaukee. Viena nesenai iš Vokietijos atvykusi Vokietukė rengėsi ištekėti, bet šliubo dienoje atsikėlusi ryte taip pradėjo žiovauti, kad žandus surakino ir reikėjo operacijos.

Nacionalistas Nugali Kairiuosius

Paris. Buvęs Francijos prezidentas Millerand, vienas iš atkakliausių nacionalistų (jis pirmiau buvo socialistas), laimėjo rinkimus į senatą, gaudamas 536 balsus prieš 303. Kairieji dikčiai nustebę, kad jis tiek daug balsų gavo apygardoje, kur kairieji gana stiprus.

Japonijos Laivyno Manevrai

Tokio. Japonijos karalius sutraukė vienon vieton visą Japonų karo laivyną, kad pažiurėti jo manevrų. Pasirodo, kad Japonai turi 172 karo laivu da bartiniame laike.

Išbandymo Apsivedimai

London. Žmona garsaus Anglijos filosofo, Mrs. Bertrand Russell, ragina moteris pritarti taip vadinamiems "išbandymo apsivedimams." Jei pasirodo, kad pora negali sutikti, tai tada lengva išsiskirti.

Siųskite Kalėdinius Siuntinius Anksti

Washington. Pašto valdyba ragina tuos Amerikos gyventojus, kurie mano siųsti dovanų Kalėdoms į Europą, kad siuntinius įdėtų į paštus nevėliau lapkr. 15. Mat kasmet susidaro dideli siuntiniai ir vėliau įdėtieji suvėluoja nueiti ant Kalėdų.

Lenkai Duoda Ketvirtadalį Pinigų Armijai

Varšava. 25-ta dalis valstybinio biudžeto Lenkijoj atiduodama armijos užlaikymui. Sakoma, šį metą armija prarys 82 milionu dolarių.

Zeigler, Ill. Jurgis Lukošius, supykęs, kad tulas Austras lanko tą pačią gyvanašlę, kaip ir jis, Austrą užmušė šiaučiaus įrankiu. Lukošius areštuotas, kartu su gyvanašle.

Šaliapinas Skiriasi Nuo Žmonos

Maskva. Šaliapinas užvedė divorso bylą prieš savo žmoną, su kuria išgyveno ilgus metus. Sovietų įstatymais jam divorsas kainuos 15 centų. Jis žmonai siulo ant užlaikymo po $300 į mėnesį, kas labai nepatinka bolševikams, pirmiau Šaliapiną garbinusį kaipo "liaudies dainių."

Estija Už Pabaltės Valstybių Sąjungą

Iš Revelio gautomis žiniomis, Estijos užsienių reikalų ministeris Dr. Ackel'is pareiškęs spaudos atstovams, kad Pabaltės valstybių ateitis tik tuomet busianti užtikrinta, jeigu jos susivienysiančios ir politikos ir ekonomijos srityje. Estijos vyriausybė visomis išgalėmis stengsis prisidėti prie Pabaltės valstybių Sąjungos įkurimo.

Žinios iš Lietuvos

Ukmergė. ("V-bės" kor.) — Spalio 1 ir 2 dieną Ukmergėje buvo žemės ukio paroda. Išstatyta nemaža eksponatų, iš kurių buvo galima pastebėti, kad ukis Lietuvoje neblogiausiai stovi.

Vakare įvyko Inteligentų klubo salėje "Ukininkų Vienybės" d-jos susirinkimas. *A. Hamidas*

ŠAULIAI — UGNAGESIAI

Veliuona, Kauno apsk.. ("V-bės" kor.) — Spalio 2 d., vakare, Veliuonos miestely iš nežinomos priežasties užsidegė ukininko Stasiaus Ulinsko viduryje kluono sukrautas šiaudų kugis.

Pučiant vėjui, ugnis gręsė aplinkiniams trobesiams. Bet čia parodė savo iniciatyvą Veliuonos burio šauliai. Tą patį vakarą vietos inteligentų rupesniu buvo suruoštas šokių vakaras vietos šaulių burio naudai. Pranešus vakarėly apie įvykusį gaisrą ir gręsiantį pavojų, energiškas vyras šaulys — adjutantas K. Ramonas, sušuko: — "Vyrai, šauliai esam! Tad paskui mane bėgti, marš!" ir visi vakarėly dalyvavusieji šauliai nusiskubino pagelbon.

Šauliams padedant, bendromis pastangomis gaisras buvo likviduotas ir pavojus prašalintas.

Sektinas pavyzdys. Reikėtų ir kitų burių šauliams imti pavyzdį iš Veliuoniečių šaulių, kad ne tik žodin, bet ir darbu šaulys privalo parodyti, jog ne dovanai šaulio vardą nešioja.

Kas laike šio gaisro pažymėtina, tai trukumas gaisro gesinamųjų įrankių. Ar daug galima užgesinti užliejus kibirą vandens ant degančio šiaudų kugio? Juk tai tik lašas juroje! *Vel. Korespondentas*

RYGIEČIŲ LIETUVIŲ PROTESTAS DEL PERSEKIOJIMŲ VILNIUJE

Kaunas, 10-12 (Elta) — Ryšy su Lietuvių persekiojimais Vilniaus krašte atsiųstos Lietuvos vyriausybei Rygos lietuvių rezoliucijos turinys toks:

"Lietuvos Vyriausybei,

Mes, Rygos Lietuviai, spalių mėn. 9 d. gausingai susirinkę Vilniaus gedulo paminėti išklausę pranešimus apie musų brolių vilniečių vargus, kreipiamės į Lietuvos Vyriausybę, vildamiesi, kad Vyriausybė pajėgs padaryti žygių, kad Vilniaus gyventojų vargai kuo greičiausiai pasibaigtų, ir kad grobuoniškas Želigovskio žygis but atitaisytas ir smurtu pavergtas Vilniaus sugrąžintas Lietuvai."

"MERGYTĘ PRIGAVO"

Tai vardas naujo Vanagaičio rekordo, kuris visiems patiks, kaip "Sharkey" ir "Dolaris."

Ar jau turite Dzukų polką? Ar girdėjote Kudirkos "Supinsiu Dainužę?"

Jei ne — ateikite į Vienybės Rekordų skyrių.

PASIPIRKITE NAUJŲ KNYGŲ IŠ LIETUVOS

:o:

1. *Kazys Grinius* — Gydytojas — Visuomenininkas. Biografija _____ 25c.
2. *Jaunatvė.* Rinkinys biografiškų žinių iš gyvenimo Dr. J. Šliupo _____ 50c.
3. *Vyrai, Sukiaulinkime Lietuvą!* Rinkinis mažų, politiškų feljetonų, parašytų Raulo Kemeklio _____ 10c.
4. *Šviesos Spinduliai.* K. Sąmojausko rinkinis visokių patarlių, poetiškų išsireiškimų. Tinka straipsnių rašytojams kaipo medžiaga paįvairinimui _____ 30.
5. *Dainos Apie Svyruojančius Gluosnius.* "Naujoviško" poeto K. Borutos eilės 25c.
6. *Mokomosios Ekskursijos.* Šaltinis žinių apie Lietuvos istoriją, gamtą, gyvulius, augalus ir geografiją _____ 60c.
7. *Dainų Poetika.* Parašė Balys Sruoga. Aprašymas ir išgvaldymas poezijos taisyklių kaip jos yra pritaikytos Lietuvių liaudies dainose _____ 75c.
8. *Lietuvos Krikštas.* 5 veiksmų drama. M. Gustaičio eiliuotas vertimas iš rusų Navrockio veikalo _____ 60c.
9. *Sudrumstoji Ramybė.* P. Vaičiuno 4 veiksmų drama _____ 50c.
10. *Didis Šveicarijos Mokytojas.* Biografija Jono Pestaločio _____ 10c.

:o:

"VIENYBĖ"
193 Grand Street, Brooklyn, N. Y.

Įsteigtas 1886
VIENYBĖ
TRIS-KART SAVAITĖJE
Leidžiamas
Antradieniais, Ketvirtadieniais
ir Šeštadieniais
Brooklyn'e, N. Y.
METINĖ PRENUMERATA:
Suvienytose Valstijose — $4.00
Kanadoje — — — — $4.50
Lietuvoje ir kitur — — $5.00
Apie skelbimus klauskit laiškais:
Adresas:
Vienybė Publishing Co.
193 Grand Street
Brooklyn, N. Y.

Established 1886
VIENYBĖ
LITHUANIAN TRI-WEEKLY
Published
Tuesdays, Thursdays
and Saturdays
at Brooklyn, N. Y.
SUBSCRIPTION RATES:
In United States — — $4.00
Canada — — — — — $4.50
Other Countries — — $5.00
Advertising Rates on Application
Address:
Vienybė Publishing Co.
193 Grand Street
Brooklyn, N. Y.

Redakcijos Straipsniai

SOCIALISTAI LIETUVOS GYVENIME

Trečioji svarbiausi partija Lietuvoje yra socialdemokratų; bet ar jos politinė spėka atatinka Lietuvos gyvenimo faktams, ar ji naudinga Lietuvos politiniam gyvenimui? Tą klausimą labai priderėtų kiekvienam Lietuviui pagalvoti, ypač tiems, kurie už socialistus balsuoja ir už juos stoja.

"Lietuvos Ukininkas," nurodinėdamas, kad Lietuvoje negali buti pavojaus nuo vidinių komunistų, sako: — "Musų kraštas yra daugiausia apgyventas ukininkų, tai yra: stambesnių ir smulkesnių savininkų. Jiems komunizmo evangelija su visomis jos socializacijomis ir nacionalizacijomis visai nepakeliui. Iš kitos pusės, labai mažai to gaivalo, kurs gali sudaryti komunizmui dirvą. Vadinamojo proletariato pas mus tik apie pusę nuošimčio gyventojų." Tie žodžiai, kuriuos "L. U." persispausdina iš "Liet. Žinių," pilnai tinka ir socialistams — komunistų dvynukams, kurie, tiesa, paskutiniais laikais žvairiakiuoja vieni į kitus, bet kurie prisilaiko tų pačių teorijų.

Taigi socialistai ir komunistai Lietuvoj turėtų vaidinti tik labai mažą vaidmenį, jei gyventojai butų ištiesų "susipratę" socialistų skelbiamoje prasmėje ir žinotų, kas yra jų luomo priešai ir draugai. Visą stiprumą socialistai semia iš savo **opozicinio** nusistatymo, iš gaivinimo to revoliucinio upo, kuriuo Lietuvių tauta buvo prisigėrusi prieš Rusų carus. Tas upas, įsisteigus savai, **lietuviškai valdžiai,** yra tautai kenksmingas ir užsiliko Lietuvoje vien delto, kad kaip krikščionys, taip dabartinė valdžia ne duoda opozicijai legališkai veikti.

Maždaug panašią padėtį kaip Lietuvoje socialistai užima ir Airijoj — taipgi ukininkų ir smulkių savininkų krašte, bet turinčiame kur kas daugiau, negu Lietuva, fabrikų. O apie juos rašydamas, Anglijos darbo partijos korespondentas, Jurgis Young, "Baltimore Sun" nuo Spalio 19 d. pasakė: "Jie neatstovauja, kaip kitose šalyse, organizuoto judėjimo pramoninio proletariato, kuris siekia pertvarkyti pramonę socializmo pagrindu. Nėra jie nė atstovai bežemių, norinčių žemių perdalinimo. Tai tik partija miestelėnų darbininkų, kurie nori dalyvauti frakcijų kovoje už vietas ir galią valdžioje."

Taigi ir Lietuvos socialistų partija, kaip ir partija Airijos darbiečių, yra "grupė norinti dalyvauti kovoje už galią ir vietą valdžioje," bet neatstovaujanti nei žymios dalies Lietuvos darbininkų (kurių Lietuvoje maža), nei bežemių (kurių taipgi nėra daug, išdalinus daugumą dvarų). Lietuvos socialistus gaivina ne bežemiai ir darbininkai, bet bendrai pažangesnių Lietuvių nusistatymas prieš kunigiją ir, daugeliu atvėjų, Rusų dvoku atsiduodančią Lietuvos valdininkiją. Be abejonės, daugelis Lietuvos socialistų ir patys užsikrėtę dar iš senų laikų įgytu Rusų revoliucionierių neigiamu nusistatymu į valdžią, nežiurint, kad ta valdžia jau yra lietuviška, ir atstovauja Lietuvių tautos norus.

Šitą suprantant, aišku darosi, kodel socialistams Lietuvos valdžioje neturėtų buti vietos. Jie tinka tik kaipo atkakli opozicinė grupė. Patys socialistų vadai, sako musų Kauniškis korespondentas, tą supranta ir sako nenori valdžios, nes "nemato geros medžiagos, iš kurios galima butų valdininkiją sudaryti." Kairys gi pareiškė, kad Lietuvą turi valdyti ukininkų koalicija. Todel sekti tokiais socialistų vadais, kaip Plečkaitis, — kuris, Berline budamas, šaukia liaudį prie sukilimo, arba Paplauskas, kuris Vilniuje tupėdamas rašo ilgus straipsnius apie Lietuvos valdžios "kraugeriškumą" ir taipgi pranašauja naujas revoliucijas, — Lietuvių visuomenei butų neišmintinga. Lietuvos socialistai geri kaipo opozicija (gali buti, tame nepamainomi), bet visai netikę tautai vadovauti ar ministeriauti; nes, atsidurę valdžioje, jie pradėtų rupintis reikalais tik mažos grupės Lietuvos žmonių, ką nurodė ir liaudininkų vadas, Toliušis, kalbėdamas liaudininkų partijos seimui pereito Gruodžio pradžioje. Ir jie tos mažos grupės reikalus taip gynė, kad pastatė pavojun visą valstybę, paskandindami ir liaudininkus.

Dar nėra žinoma, ar liaudininkų vadai pramoko savo pamoką, ar ne. Jei jie ir ateity mano su socialistais bendradarbiauti, tai, ištiesų, Lietuvos vidaus politika niekad nenušvis. Daug naudingesnės buvo jų koalicijos su krikščionimis, negu su socialistais, nes krikščionys visgi atstovavo netik katalikus (tikybą), bet ir gerą dalį ukininkų — tai yra, dalį skaitlingiausio Lietuvos luomo, kuris turi Lietuvą valdyti.

KAS — TROCKIUI KRITUS?

Esame rašę, kad mums labiau paranki Trockio, negu Stalino įtaka Rusijoje. Kodel? Delto, kad tarptautinės ir niekad neįvyksiančios Trockio klejonės apie Rusijos internacionalizaciją, Lietuvai mažiau pavojingos, negu Stalino nacionališki siekimai vėl pagrobti Pabaltės valstybes į "vieną nedalomą Rusiją," kaip buvo prie carų.

Na, Trockis krito. Jį išmetė iš Internacionalo! O, išvarę iš centralinio Komiteto Kompartijos, su triukšmu Maskvoje apšvilpė ir nutraukė nuo sosto. Lietuvai palieka tik permaišyti kozyres: vietoje kovos vien tik prieš komunizmą, įtempti akis prieš didėjantį Rusijos militarinį nacionalizmą. Pačiame Kaune reikia apsižiurėti netik prieš bolševizmo, bet ir prieš visokių "baltųjų Rusų" (esdekų, eserų, kadetų, etcc.) agentus. Taip sakant, reikia miegoti vis su viena akia pravira į Rytus...

Trockio kritimas buvo labai greitas. Jis sudaro linksmą anekdotą: kur dabar dings, kur mesis tukstančiai jo pasekėjų? Pas mus pačius, metai-dveji atgal, siuto ir ant sienų lipo Trockio sekėjai, kai mes pasijuokdavom iš jų davatkiško fanatiško prie jo prisirišimo. Dabar liko prigauti, apvilti, be savo "dvasios vado!" Katras geresnis komunizmas: Stalino ar Trockio — jie dabar nežino. Kur dings? Tuli gryžš prie savo **Tautos Amžinojo Programo** — tie laimingi.

Bet daug silpnų žmogelių bus mulkinami po senovės. Jie turės šokinėti vienon ir kiton pusėn tvoros, paskui savo vadus.

LIETUVOJE DAR YRA IR "NANSENO PASAI"

Iš Berlino praneša laikraščiams socialistų, kad jų draugas Plečkaitis, nenusisekėlis "sukilimo" rengėjas Lietuvoje, jau tenai atsiduręs. Jisai tikįs, kad Lietuvoje dar busiąs kitas sukilimas ir tada jau visi pabėgusieji "pučų" rengėjai galėsią grįžti Lietuvon.

Kaipo pavyzdį Plečkaičio "valstybingumo," reikia at žymėti gana akyvą faktą. Sakoma, kad Plečkaitis atbėgęs Berlynan su "Nanseno pasu," kurie yra duodami politiniams pabėgėliams iš Rusijos. Na, o jis buvo dar net Lietuvos Seimo atstovas!

Ar daug Lietuvos Seimas turėjo tokių šaunių vyrų, kurie, vietoje turėti savo valstybės Lietuvos pasą, nešiojosi kišenėje Rusijos tranzito pasus?...

Bet kas čia stebėtino? Ana va Plečkaičio "brolis Markse" Grigaitis, "Naujienų" nr. 247 štai kokiu dideliu antgalviu Lietuvą išjuokia: "Lietuvos su Lenkais tąsynės del Vilniaus."

Ką visa Lietuva skaito sau už švenčiausią kovą atvadavime trečdalio tautos iš Lenkų vergijos, tą "brolis Markse" laiko paprastomis "tąsynėmis!..."

Jie Lietuvą sau skaito tik už laikinąją įnamiją, iš kurios galima bile dieną "išsimufyti" pas kaimyną su "Nanseno pasais."

PERŽVALGA

Visai kita priežastis.

"Vilnis", pastebėjusi, kad TMD. per pirmus 6 šių metų mėnesius teturėjo įplaukų $213.33, o socialistų LDLD. visai jokio kvapo neišduoda, sako:

"Tų (suprask: buržujų) apšvietos draugijų merdėjimas rodo abelnai jų silpnumą, arba tamsumą."

Mums gi rodosi visai kitaip: kai apšvietos draugijos kur merdi, tai reiškia tų draugijų visuomenė jau apsišvietė ir daugiau apšvietos nereikalauja. Tautininkai ir socialistai jau, matyti, pilnai apsišvietę ir nereikalauja knygų iš TMD., ar LDLD, na, o komunistai vis dar turi po kelis syk į metus saviškiams kalti tą pačią komunizmo teoriją, kurios tie vistiek neišmoksta.

—o—

Neišjudina

J. Alekšis, sekretorius taip vadinamo "Prieš-fašistinio Komiteto" raportuoja, kad "Aukų priešfašistinio darbo varymui plaukia labai mažai."

Jei ko gero, tai draugas Alekšis turės eiti į fabriką dirbti, arba Račį iš Kanados greičiau pargabenti.

Neina gerai ir kitas musų komunistų užsimojimas: "Laisvės" vajus. Pruseika sako ant pirmo puslapio užsilipęs: "Vajus neina gerai. Mėnuo baigiasi, o skaitytojų gauta daug mažiau negu pernai."

Tą liudną faktą patvirtina ir redakcija ant kito puslapio. Todel šaukiama komisarų posėdis pasitarti. Mat visi buvusieji komunistai pradėjo ženytis ir rašytis prie parapijų ir eiti išpažinties. "Laisvės" jau nebenori skaityti. Draugas D. M. Šolomskas delto griebiasi Lenino knygos "Vaikų Liga" ir iš tenai susiramina, kad nereikia laukti miniose revoliucinio upo, bet veikti toliau, nors minios ir neremia veikimo.

Bolševikai giria Voldemarą.

Ir "Vilnis" randa gerumo Voldemare ir tą gerumą pripažįsta, nors dantis sugniaužus. Ji tvirtina, kad Voldemaras, eidamas prieš Lenkus ir protestuodamas prieš juos, artėja prie Rusijos ir Vokietijos, kurios Lenkams nedraugingos. To kiu budu ardo Anglų organizuojamą bloką prieš Rusiją. O kas eina prieš Angliją, sako "Vilnis," tos yra šiais laikais pirmos rųšies "molodec"

—o—

Progresas

Kada 1919 metais buvo įsteigta oro linija tarp Londono ir Paryžiaus, tikietas kainavo — $100. Dabar kaina yra $18.60.

—o—

Padėkavonės Diena

Jei už ką ir klosime padėką šio pasaulio Apvaizdai, tai ne už kurkinus, kurių, sakoma, bu sią penkiais nuošimčiais mažiau šįmet, negu pernai. Taip skelbia Amerikos agrikulturos departamentas.

—o—

"Liudnas Faktas"

Tulas Dzukų Dėdė patvirtina A. Bimbos skundą, kad daugelis Lietuvių tėvų bolševikų visai ne bolševikų dvasioje savo vaikus augina. Jis sako: "Priaugusio dailaus jaunimo rasime beveik kiekvienoje (bolševikų) šeimynoj. Tėvai su mumis, o vaikai kitu keliu eina."

Kodel neiti, jei ir bolševizmo tėvynėj, Rusijoj, to judėjimo vadai jau irgi "kitu keliu eina."

—o—

Prašo Aukų Politiniems Kaliniams

F. Bortkevičienė atsišaukė į Amerikos Lietuvius aukų toms šeimynoms, kurių tėvai ir maitintojai atsidurė kalėjime Lietuvoje del opozicinio veikimo.

UŽRAŠYKIT "VIENYBĘ" SAVO GIMINĖMS IR PAŽĮSTAMIEMS LIETUVOJE

VALANDĖLĖS

Apysakų, Dramų, Feljetonų, Eilių ir Parinktų Straipsnių Skyrius

PALANGA

Rašo B. Kantvydis

(Užbaiga)

Iš mokslo įstaigų pažymėtina Palangos miesto mokykla, kuri 1886 m. buvo pakelta progimnazija. Dabar Palanga turi vidurinę mokyklą; palangiečiai rupinasi turėti ir mokytojų seminariją.

Del savo gražaus sveiko pajurio padėjimo Palanga yra iš sena virtusi kurortu. Čion suvažiuodavo iš visų kraštų vasarotojų. Dabar Palanga tuo atžvilgiu yra kiek šusmukusi.

Vis tiktai Palanga pritraukia visų Lietuvių dėmesį. Čia šiais metais yra buvusi ateitininkų konferencija su dainų švente, čia dirbo sėkmingai savo darbą mokytojų ir gimnastikos kursai. Ypač pažymėtini mokytojų kursai, sėkmingai dirbę savo darbą, turėdami arti 200 klausytojų.

o o o

Palanga, budama tokia graži ir istoriška, buvo ir tebėr įdomus dalykas poetams ir šiaipjau rašytojams. Apie Palangą randame ir tautosakos dainelių:

Aš ne prastas tetušio sunelis,
Aš ir ne prastą mergelę vesiu:
Aš žirgelį Palangoj nupirksiu,
O mergelę iš bajorų vesiu.

Žvengk žirgelis Palangos miestely,
Verk mergele bajorų šalelės:
Nebatžvengsi Palangos miestelio,
Nebeatverksi jaunųjų dienelių...

XIX amž. pradžioj, kai musų literaturą ėmė gaivinti žemaitiškasis romantizmas, beveik vienu metu rado Palangoje įkvėpimo du Lietuvos dainiai: didysis Mickevičius ir mažas, bet karštai mylėjęs savo tėvynę Valiunas. Mickevičius savo "Konrade Volenrode" (1827 m.) atvaizdavo Palangą kryžiuočių viešpatavimo metu. Senis Albonis, keldamas aikštėn belaisvio lietuvio Alpo tėvynės meilę, gieda:

Potem, w latach mlodzienczych częstošmy z portu Kleypedy
W lodkę ze starcem siadali brzegi litewskie odwiedzač.
...na wybrzežach Polągi,
Gdzie grzmiącemi piersiami biale rostrąca się morze

Is pienistej gardzieli piasku strumienie wylewa:
Widzisz, mawial mi starzec, ląki nadbrzežnej kobierce,

Juž je piasek oblecial; widzisz te ziola pachnące,
Czolem silą się jeszcze przebič šmiertelne pokrycie,
Ach! daremmie, bo nowa žwiru nasuwa się hydra,
Biele pletwy rostacza, lądy žyjące podbija,
I rosciąga dokola dzikiej krolestwo pustyni.
Synu, plony wiosenne žywo do grobu wtrącone,
To są ludy podbite, bracia to nasi Litwini;
Synu, piaski z zamorza burzą będzone — to Zakon.

O kas šiandien nežino iš atminties "Birutos dainos?" Kas nemokės toliau dainuoti išgirdęs:

Ant marių krašto, Palangos miestely,
Kur gyven musų broliai žemaitėliai,
Yr augštas kalnas, Biruta vadintas,
Žalioms pušelėms viršuj apsodintas...??

Ir musų šių dienų didysis dainius, kas vasarą lankąsis gražiojoje Palangoje Maironis, — ir jis yra rašęs apie Palangą lenkiškai, skausmingai sušukęs:

Nie špiewam ci piešni w praojcow ięzyku:
On ucho szlachetne na Litwie obraža!
Štai vienas kitas posmas iš "Z nad Biruty:"
O witaj, Polągo! W twej swiętej zaciszy,

W twych lasach sosnowych dziš znow się odžyje,
I pyl zniechęcenia jak w morzu się zmyje,
A potem się pojdzie na prace i znoje
Za matkę-ojczyznę wyszczerbič gdzieš zbroje!

O witaj, Polągo! Ty budzisz wspomnienia,
Co gorycz lagodzą dni lepszych przedswitem,
Jam dužo przebolal, i rozpacz zwątplenia
Juž nieraz gošcila w mem sercu rozbitem,
Lecz tobie zawadzięczam, že z bolu me wargi
Nie držaly, žem cierpial i walczyl bez skargi!

Palanga yra gražus musų istoriškas kampelis. Jos vardas visada atsiliepia lietuvio širdyje kažkuo, kas yra ypatingai brangu ir šventa.

— *Iliustr. Lietuva.*

o——o——o

MŲS VILNIUS!

Ten rytuos, kur viltis vis vilioja akis
Kur mus traukia svajonės prakilnios —
Ir didžius ir mažus, — tenai miestas gražus,
Mųs Vilnius!...
Mųs Vilnius!
Ten, kur tieji, antai, gražųs Nerio krantai,
Ten garbė mųs žilios senovės;
Ten vilioja akis Gedimino pilis,
Tie likučiai garbingos tvirtovės.
Ten Vilnius!...
Mųs Vilnius!
Ir galinga pilis ir laiminga šalis!
Buvo amžius garbingus ir ilgus!...
Bet dabar jau senai mųs' tėvynė liudnai
Tur žiurėt neramiai, pasiilgus
Į Vilnių,
Į Vilnių!
Tur žiurėt neramiai, nes tie priešai nuožmai
Jau užgrobę mųs sostinę mielą...
Kaip kad žvėrys pikti iš narvų paleisti,
Jie išplėšė tėvynei mųs sielą —
Mųs Vilnių!...
Mųs Vilnių!
Kapuose amžinai nukauti milžinai,
Mųs mieliausiąją sostinę gynę...
Jie gyvybę kovoj, atkaklioj, kruvinoj
Paaukojo už brangią tėvynę,
Už Vilnių,
Už Vilnių!
Paaukoję visus tuos brangiausius turtus
Jie nuėjo į šaltą žemelę...
Bet kapai milžinų, tų didvyrių jaunų,
Jie mums rodo didvyrišką kelią —
Į Vilnių,
Į Vilnių!
Jie vis ragina mus, kad, palikę namus,
Mes išeitume Vilniaus vaduoti...
Ir ateis tie laikai, kai garbingi pulkai
Mųs pradės atkakliai jau žygiuoti —
Į Vilnių,
Į Vilnių!
Kai sušuks — "Marš, kovon!" — Ne svetur — Lietuvon
Trauks pulkai tie vaduoti brolelių.
Nors aukų neišvengs, bet garbingai įžengs
Tai daugybė kelių ir kelelių
Į Vilnių,
Į Vilnių!
Ir ant kalno pilies tenai garbei šalies
Musų vėliava skelbs vėl galingai,
Kad mųs Vilnius gražus niekados nepražus,
Kad per amžius žydės jis garbingai —
Mųs Vilnius,
Mųs Vilnius!
O dabar, kol kovos lauks pulkai Lietuvos,
Tegu skamba jų dainos prakilnios:
"Lietuva nepražus! Musų Vilnius gražus!
Jisai buvo ir bus musų Vilnius,
Mųs Vilnius!...
Mųs Vilnius!"

— *V. Vitkauskas.*

o——o——o

IŠKELIAUJANT

Sudiev mielam kraštui,
Kurį aš mylėjau!
Sudiev kloniai, šlaitai žali!
Man širdį retežiai
Skaudžiai surakino;
Jos skausmo suprast negali...

Vien ašaros sraujos,
Nelaimių grandinė;
Pamilo brangioji tave.
Prisimena kartais
Vaidylų gadynė,
Svajonių brangiam audime...

Tėvynę brangioji!
Tave vis minėsiu,
Nors busiu šaly svetimoj,
Ir savo krutinėj
Jėgų kiek turėsiu,
Aukosiu jas su džiaugsmu.

Klaipėda, 1927 m. *Pr. Imsrys.*

KONKORDATAS

Rašo P. B.

Spauda jau yra pranešusi, kad Lietuvos vyriausybė yra pasirašiusi konkordatą su šv. Sostu ir tas konkordatas busiąs greit ratifikuotas.

Konkordatas — tai sutartis tarp valstybės ir bažnyčios, nustatanti padėtį bažnyčios valstybėj ir jos santykius su valstybe.

Kai del konkordato reikšmės, tai yra trys svarbiausios teorijos: privilegijos teorija, sutarties teorija ir įstatymo teorija.

Privilegijos teorija tvirtina, kad bažnyčia esanti visur suverenė, ir kaipo tokia turi teisę tvarkytis nuo valstybės visai ne priklausomai. Todel, jeigu ji savo teisių dalį užleidžia valstybei, tai toks užleidimas esanti privilegija, suteikiama laisvu bažnyčios noru valstybei. Todel bažnyčia turinti teisę tą savo privilegiją visuomet atšaukti.

Tai teorijai griežtai priešinga įstatymo teorija. Sulyg įstatymo teorija, bažnyčia geriau sakant bažnyčią sudarantieji piliečiai, yra valstybės priklausomi ir todel valstybė jokių tarptautiškos reikšmės sutarčių nei su savo piliečiais, nei del savo piliečių su kuo kitu daryti negalinti, nes tai butų savo suverenių teisių įžeidimas. Savo piliečių reikalai esą tvarkomi tiktai įstatymais, o ne tarptautiškomis sutartimis, ir todel konkordatas nieku budu negalįs valstybės varžyti kaipo tarptautiška sutartis, o esąs paprastas vidaus įstatymas, turįs tiek galios, kiek jis virto įstatymu priimta įstatymams leisti tvarka jį paskelbus.

Pagaliau trečia teorija — sutarties teorija sako, kad konkordatas yra tarptautiškos reikšmės sutartis, sudaryta tarp suverenių, savo politiškomis teisėmis lygių subjektų — valstybės ir papos. Nors ta sutartis liečia valstybės piliečius, bet ne kaipo piliečius, o kaipo tarptautiškos dvasios pobudžio organizacijos narius, ir tokiu atveju valstybė galinti juos traktuoti, kaipo tarptautiškos sutarties objektą.

Mes čia tik pažymėjom visas tris teorijas, visai nespręsdami klausimo, kuri jų teisingesnė, nes kiekviena turi savo argumentų; be to, tas klausimas liečia tikybos sritį, kur, kaip žinome, daugiausia sveria vidujinis žmogaus įsitikinimas.

Valstybės su bažnyčia santykių problema yra labai senas klausimas. Del šitų santykių buvo daug kovota viduramžy ir naujausiais laikais, ir pagaliau rasta kompromisas konkordato formoj. Pirmas konkordatas buvo sudarytas 1122 m., kuriuo buvo baigtos ilgos kovos tarp Romos Germanijos imperatorių ir papų. Kovas tarp valstybės ir bažnyčios pergyveno beveik visos šalys, kur esama daugiau katalikų. Net ir, musų laikais tokią kovą matom Argentinoj ir ypatingai Meksikoj. Reikia laukti, kad visos tos kovos bus anksčiau ar vėliau likviduotos kompromiso keliu — konkordatais.

Taigi, konkordatas yra naudingas tuo, kad jis nustato santykius tarp bažnyčios ir valstybės ir tuo pašalina kivirčų bei kovų galimybę. Tuo tarpu, jei jau kiekviena vidaus kova yra valstybei žalinga, tai juo labiau tikybinės kovos, nes tokios kovos pasižymi nepaprastu atkaklumu, kurie kartais prieina prie didžiausių žiaurumų, kaip tai matom šiandien Meksikoje. Ypač konkordatas reikalingas yra ten, kur bažnyčia nėra atskirta nuo valstybės, kur valstybė bažnyčią palaiko, kaip tat yra pas mus. Valstybė, tiekdama bažnyčiai materialę naudą, išlaikydama arba šelpdama dvasininkus, duodama subsidijas ir tt. privalo turėti teisės ir tos bažnyčios reikalų tvarkyme, kaip tai: skiriant vyskupus, klebonus, reikalaujant iš jų tam tikrų valstybinių pareigų atlikimo ir tt.

Savo didžiuma katalikiškai šaliai kaip Lietuva, bažnytinių reikalų sutvarkymas yra svarbus reikalas. Todel gerai, kad tas reikalas vyriausybės pagaliau liko sėkmingai sutvarkytas.

Konkordato sudarymo klausimą svarstė ir buvusios vyriausybės, tačiau lig praktiško jo įvykdymo prieita nebuvo. O tuo tarpu valstybės santykiuose su bažnyčia konkordato nesimas buvo labai jaučiamas. Toji sprага buvo sukėlusi nemaža nesusipratimų ir kivirčų musų vidaus politiniam gyvenime. Sudarytas konkordatas tą spragą pašalina. Dabar valstybės ir bažnyčios santykiai įeis, pagaliau, į normalų kelią, kas musų gyvenime yra pirmaeilės reikšmės dalykas.

— *Lietuva.*

F. BORTKEVIČIENĖS ATSIŠAUKIMAS

Artinantis dešimt metų nepriklausomo gyvenimo Lietuva susilaukia didelės nelaimės. Brolis eina prieš brolį pilietiniame kare, nes tai ne pažiurų varžytinės kaip tvarkyti savo valstybės reikalus, o tikras karas, kad naikinti, išrauti iš šaknies priešingo nusistatymo žmones. Tokį politinį karą pergyveno po Rusijos revoliucijos metų ir Suomija, ir Estija ir Latvija didesniame ar mažesniame maštabe; viena Lietuva jo beveik išvengė, bet štai dabar prasideda. Tas pilietinis karas visu savo sunkumu slėgia kraštą, gręsia musų jaunutės Respublikos gyvybei mirtinu išoriniu pavojumi, o viduje sutrukdymu viso kulturinio ir ekonominio gyvenimo. Aukos jau yra. Pirmą kart Pajaujo byloje mažiau, po Tauragės įvykių jau šimtais priskaitoma. O kur dar jų šeimynos, išmestos ant gatvės, pačios negalinčios pramisti ir matančios, kad jų galva ten kalėjime ar ištrėmime irgi badauja ir kankinasi del savo šeimos kančių. Tai yra ir bus šiame pasaulyje skaudus žmonių užgrudimas kovoje už savo idealus. Išaugs iš tų kančių nauji, tvirtesni geresni žmonės. Pranyks bailumas, branginimas savo kailio. Tiesa, silpnesni susilaužys, bet paliks atrinktieji, kurie suloš svarbų vaidmenį ateityje.

Taigi Amerikos lietuvės ir lietuvaitės šaukiuos prie jusų, susiorganizuokite ir pratęskite pagelbos ranką nukankintiems jusų broliams, seserims ir jų vaikams. Atliksite žmoniškumo pareigą ir drauge su tuo padėsite tautiečiams auginti atrinktą, geresnę kartą nesidrovinčią gul dyti galvas už savo ir visos žmonijos idealą — teisėtą tvarką.

Jus esate laisvos, turite laiko ir noro jums nestinga, o darbas juk ne toks sunkus — parinkti aukų. Turėkite, seselės širdį, mylinčią moterišką širdį ir rasite kelius ir budus gelbėti.

F. Bortkevičienė.

Kasdien Mokinkis Savo Kalbos

Paruošė J. O. Š.

Žodžių Studija. Vartok žodį tris kartus ir jį išmoksi. Padaugink savo žodyną išmokdamas kasdien po naują žodį.

Adiklis — mesh-needle; darning-needle: "su adikliu mezga ir žekes bei pirštines; vienok labiausiai budavo vartoja adiklį vyžas adyti."

Adymas — darning: embroidery: "mes adymu vadiname ne tik vyžų arba naginių luodymą papadėmis, bet ir žekių skylių uždinėjimą bei gražiais siulais visokių išmarginimų rubuose."

SKAITYKIT IR PLATINKIT "VIENYBĘ!"

Iš Amerikos Lietuvių Gyvenimo

Čia Talpinama Žinios iš Amerikos Lietuvių Gyvenimo Išimtinai. Rašo Musų Gabausi Korespondentai Apie Teatrus, Prakalbas, Balius ir Bendrą Lietuvių Judėjimą.

BAYONNE, N. J.
"Skreplių" Karalius

"Laisvės" nr. 216, pirmame puslapy rašo: "Gyvatišku temperamentu"... "renegatais niekšais"... "parazitu"... "dūksta"... "terliojas"... "spjaudos, karkina"... "peklos gyvunas"... "isterikai ir judošninkai"... "akloji žarna, kuri labai barška"... "Clevelando lemoną, Chicagos cypdavatkė K., Bayonnės skreplį P."... "atžagareiviai"... "pastumdėliai"... "išperos"... "pabliuzniję, pakarkę"... "nunešiotų čeverykų"... "neskanus kvapas" ir tt.

Nepamanykite, kad čia taip piktžodžiuoja kokis paleistaburnis kaimo piemuo. Čia išmintingiausis Amerikos Lietuvių komunistų vadas — skreplis L. Pruseika taip "kritikuoja" žmones tuos, kurie apleido jo partiją, ar parašo bent ką, kas pas juos slepiama nuo visuomenės. Taipgi nepamanykite, kad jis buvo girtas rašydamas tokį pienburniavimą ir išsipagiriojęs, matydamas tą spaudoje, drovisi pats tuomi. Jis tokį pravardžiavimą laiko svarbiausiu argumentu niekinimui sau nepatinkamų žmonių.

Štai viename komunistų partijos pildkomo posėdy (atsibuvusiam skaldymosi laikais) jis nuo "Laisvės" redakcijos raportuodamas su pasididžiavimu pranešė, kad padaręs smarkų puolimą ant "Naujienų" ir "Keleivio," ir del sekmingesnio nuniekinimo tų laikraščių žmonių, sumanęs pravardžiavimą — smalaviriais, — "keleiviečius," šmokais — "naujieniečius," ir reikalavo, kad pildkomas Liet. sekcijos perduotų per organizatorius eiliniams Liet. sekcijos nariams visose kolonijose vartoti tuos pravardžiavimus. Esą, šlykštus pravardžiavimas daugiau, negu rimti faktai, tamsiajai miniai įskiepija pasibjaurėjimą tais žmonėmis. Tuomet vienas pildkomo narys jam pastebėjo, kad negražu spaudoje vartoti žodis "šmokas," nes ką tai negražaus reiškiantis. Pruseika tada atkirto, kad paaiškinsiąs per "Laisvę," jog Grigaitis pirmutinis pavartojo tą žodį, "jeigu mums kas užtai pradės sarmatinti."

Taigi ir aš paaiškinsiu, kad nesu kaltas už pavadinimą skrepliu Pruseiką, nes tai jo paties žodis.

Na, o kodel jis pasisako negalįs keikti tų, kurie komunistų partiją pameta, by tik nieko nesako? Pas jį nemadoje save niekinti. Jam dar prisimena, kuomet viešėdamas Newarke, paleisdamas mane ant stoties, sakė mesiąs partiją, visą politišką veikimą ir užsiimsiąs tik pasakų rašymu. Esą, partijoje Liet. sekcijos vairą užvaldė tokie "zimagorai," kurie netik ne duoda gero žodžio, bet dar išter lioja, išniekina; tu čia, ką, lig kvailas dirbk, del jų "faituokis,", pykis su žmonėmis; "tai nepakenčiama," tik, žinoma -- ne dabar, kuomet jis liko bosu ant tų "zimagorų."

Na, tiek to. Eikime prie paties dalyko. To piemenburniavimo pamatu jam yra sekretų išdavimas. Jog partija yra viešša organizacija ir susirinkimai laikomi prie atvirų durų, tai kur ir kokie ten sekretai? Pas juos, kaip ir visur, yra blogo ir gero; bet jiems draudžiama prisipažinti prie blogo. Štai ir sekretai. Jų spaudoj nevalia talpinti nieko blogo apie komunistus, ir komunistams nevalia rašyti į kitų srovių laikraščius. Jiems valia rašyti apie save tik tą, kas gero. Na, o apleidus partiją, ta disciplina nepaliečia; ir tokis gali parašyti ir tą, kas ten yra blogo. Nors žinių privalumas visuomenei duoti iš visur, bet nepatėmijau, kad kas tuomi užsiimtų ir be pamato jis primeta, kam "gyvatiškas temperamentas." Geriau pagalvojęs, keiksmų autorius dasiprotės, jog jis pats yra katiniško temperamento; pats kanda, pats spiegia, kiek kvapo turi.

Bayonnės P.

PHILADELPHIA, PA.
Apsisaugokite

Paskutiniu laiku Philadelphijoje atsirado blogos valios vien taučių, kurie pradėjo vaikščioti po Lietuvių stubas siulydami užsisakyti papiginta kaina anglių. Jie ima ir rankpinigius.

Tie išnaudotojai vartoja Lietuvių Tautos Katalikų Bažnyčios vardą, buk ši parapija nupirkusi "Coal Yardą," papirkus tukstančius tonų anglių ir pigiai juos pardavinėja. Tokie paskalai neteisingi ir neatatinka tikrenybei.

Todel šiuomi perspėjame Philadelphijos ir apylinkės Lietuvius, apsisaugoti nuo tokių doroje supuvusių žmonių ir, jei ateitų tokie pas jus siulyti užsakymą anglių L. T. K. Bažnyčios vardu, praneškite umai policijai arba L. T. K. Bažnyčios Komitetui.

Lietuvių Tautiškos Katalikų Bažnyčios naudai renkamos rinkliavos su atatinkamais parapijos liudymais ir Korporacijos Antspauda.

Kun. Vysk. Ksav. M. Žukauskas
331 Reed St., Phila., Pa.

ELIZABETH, N. J.
Apie Paskolos-Statybos B-vę

Trečiadieny Spalio 19 d. Lietuvių Svetainėje įvyko 14-tas L. S. ir S. Bendrovės metinis mitingas. Narių dalyvavo skaitlingai ir visi atydžiai klausėsi valdybos pranešimų.

Iš valdybos raportų, kaip žodžiu, taip ir raštu, pasirodo, kad musų B-vė nors ir lėtai, bet nuolatai eina pirmyn. Iš raportų pasirodo, kad B-vė turi 1026 narius, turinčius šėrų 10,909½ (šėras yra $1.50); turtas yra $781,627.01; per metus pelno padarė $53,067.22, iš ko nariai gavo palukanų (dividendų) 7½ nuošimčio. Nariai nelabai užganėdinti tuo nuošimčiu. Mat jie yra gavę po 8 ir 9 nuošimtį; bet visi žino, kad kiek uždirbo, tiek ir gavom.

Aš čia noriu parodyti gerb. "Vienybės" skaitytojams, kodel mes gaunam 7½ nuoš., o ne 8 ar 9, kaip kad pirmiau gaudavom ir kaip Lietuviai nežinodami taisyklių ir skirtumo tarpe vieno ir kito Building and Loan save skaudžiai nubaudžia ir kad tokių įstaigų yra daug Amerikoje, ir Lietuviai skolina iš jų pinigus įsigydami nuosavius namus. Aš manau, kad netik mums, vietiniams Lietuviams bus svarbu, nors paviršutiniai apsipažinti, bet ir kitų kolonijų Lietuviams.

Susitikę seną Lietuvį, vietos biznierių ir augščiau minėtos B-vės narį; pasisako, kad jis pirko namą ir norėjęs imti paskolą (mortgage) iš Lietuvių B. ir L. $9,000; bet, girdi, "Lietuviai ima 3 nuoš. išpirkimo (premium) kas sudaro $270, o aš gavau, sako, Amerikonų Buildine, kur neima nė vieno centoišpirkimo." Aš sakau, negalimas dalykas, nes aš mačiau jų raportą Anglų dienraštyje, kur sako, kad paskelbę 7 nuoš. palukanų savo nariam, tad kaip gi jie galėjo gauti 7 nuoš. palukanų jeigu jie savo pinigus ant 6 nuoš. skolina; o jog reikia žinoti, kad valdyba gauna atlyginimą ir kitas išlaidas pasidaro. Tuomet jis išsiima knygutę ir paduoda man, sakydamas: "žiurėk, jeigu netiki manim." Knygutė jo rodo štai kaip: "Dues $45.00, Interest $45.00, Premium $4.50 kartu $94.50." Sakau jam — teisybę Tamsta sakote, kad jie neima jokio išpirkimo; bet tamsta sumoki jiems išpirkimą ne 3 nuoš. kaip kad Lietuviai ima, bet 7½ nuoš., arba už kožną $100, gautą iš jų, sumoki $7.20; nes $4.50 į mėnesį per 12 metų su suma $648, jie daugiau neduoda kaip 7 nuoš., kas ir sudaro laiką 12 metų mokėjimo.

Toliaus aš jam parodžiau, kad jis mokėdamas į tą Building and Loan po $94.50 į mėnesį už $9,000 paskolos, per 12 metų jis viso sumokės $13,608.00, kuomet į Lietuvišką Buildingą per 11 metų (yra faktas, kad kuomet ėmė 6 nuoš. išpirkimo išmokėjo į 10 metų ir 8 mėnesius) jis sumokėtų, mokėdamas po $90.00 į mėnesį $11,880. Taigi jis daugiau sumokėjo $1,718.00, negu į Lietuvišką! Dabar atimkime 6 nuoš. nuo $9,000 arba $540.00, kuriuos Lietuviai butų atėmę iš sykio, sugrąžinkime jam, tai jis ir dar sumokės į tą Buildingą $1,178 daugiau.

Tai matote, kaip žmonės per savo nežinystę, o kitų patarimo neklausia ir nukenčia. Ir tai ne jis vienas yra toks; net musų Buildingo valdyboje vienas yra toks; nes kuomet jis skolino pinigų, tai neėmė ten paskolos, bet nubėgo ten, kur "nereikia mokėti premium ir ant 5 nuoš. gauna paskolą;" bet jis nepasiklausia pats savęs arba to, kuris supranta, kaip jie gali skolinti pinigus ant 5 nuoš. ir neimt jokių premium, kuomet kai kuriems savo įdėlininkams (depozitoriams) moka net 7½ nuošimtį ir daugiau. Mat žmogus turi daugiau ambicijos, negu supratimo ir toki žmonės įėję į valdybas, taip veda biznį, kad jis eina prastyn, o ne geryn; nes jie nesupranta, kad jie visiems blogai daro.

Pavyzdžiui, premium nuo 6 nuoš. sumažino iki 3 nuoš., o tas kaip tik eina visiems ant nenaudos; nes imdami 3 nuoš. niekad paskola neišeis per 11 metų, bet reiks mokėti 12 metų; sakysim, žmogus ima paskolą $9,000 su 3 nuoš. premium, tai bus 270; bet jis moka 1 metus ilgiau; ant metų jis sumoka $1,080; bet jeigu imate 6 nuoš. — $5.40, moka 11 metų arba mažiau $1,080. Taigi jam dar lieka $5.40

Taigi gryžkite atgal prie 6 nuoš. premium ir aiškinkite žmonėms, kad jie turi naudą; nes jeigu visai premium neimsite, tai jis turės mokėti 13 ar 14 metų ir visiems bus nuostoliai, o ne nauda.

Šėrininkas B. K.

Bell Phone Poplar 7545
A. STANKUS
— Lietuviškas Graborius —
Geriausias patarnavimas,
Daug metų patyrimo
1023 Mt. Vernon St.
Philadelphia, Pa.

Telefonas W.-B. 7799
Dr. Vincas L. Brookus
LIETUVIS DENTISTAS
8 So. Main Street
Wilkes Barre, Pa.
(2-ros lubos — kambarys nr. 19)

M. M. ŠLIKAS
Lietuvis Advokatas
2433 E. Allegheny Avenue
Philadelphia, Pa.
Tel. Regent 0648
Namų Tel. Michigan 5751

Ar tai ne puikus ir garbingas jausmas? BRIGGS

OLD GOLD

Tai švelnesnis ir geresnis cigaretas

Išrukysi vežimą ir kosulio neturėsi.

15¢

Produktas P. Lorillard Co., Įst. 1760

TARKA

MEČIAU POLITIKĄ

Įtikinantis Idiotorialas

Nuo nekurio laiko mečiau politiką į šalį ir dirbu savo tiesioginį darbą. Jųs, žinoma, jau klausiat, del ko gi aš mečiau politiką? Ogi štai delko:

Nuvažiuoju aš pas draugus į svečius. Buvau vieną dieną, kitą, trečią... nusibodo. Einam, sakau, pasivaikščiot. Ir išėjom. Mano draugas irgi politikas buvo. Žiuriu, pas jį kišenėj laikraštis. Duokš, sakau, paskaityti, ir paėmiau. O mes buvom išėję vaikščioti už miesto. Netoliese ganė karves. Aš laikraštį rankose laikydamas, einu ir skaitau apie seimą. Vienas sako taip, antras taip; spėja, kada susirinks vėl seimas. Man irgi įdomu sužinot, kieno gi bus teisybė. Taip gražiai rašo! Užsiskaičiau ir nepastebėjau, kaip viena mano koja pateko į minkštą daiktą, aš paslydau ir atsisėdau išsižergęs į kaž-ką. Atsikeliu kaip iš tvarto. Užpakaly, visos mano paskutinės kelnės, net negražu sakyti, karvės..... O draugai juokiasi! Bus ir jums taip pat kada nors. Tris mėnesius negalėjau niekur nosies iškišti: paskutines kelnes valiau ir valiau. Vargais negalais išvaliau visgi. Nuo to karto politika nebeužsiimu.

St. Jazgevičius.

TARKAINIAI

Turkijos prezidentas, Kemalis, nesenai baigė kalbą, nusitęsusią 7 dienas. Taigi subytino ir mėgstantį ilgai kalbėti Voldemarą ir Viniką.

Statistikų mylėtojai sako, kad vienas kudikis yra vertas $1,000, kada gimsta. Bet mes pažįstame daugelį Lietuvių, kurie neparduotų kudikio nei už milioną dolarių ant rytojaus po gimimui.

Kai krikščionys kirpo vilnas "Lietuvos žinioms," tai Bostono "Darbininkas" šaukė "valio," o kai Voldemaras pradėjo kirpti "Rytą," tai "Darbininkas" šaukia "gevalt."

Amerikoj kandidatai į prezidentus sako: "I do not choose" kandiduoti; Meksikoje gi sako: "I do not choose" su kapu pasimatyti.

MUSŲ PUDYMAI

New Brikano, Konna.

Musų dvasiškas tėvelis sumanė užganėdinti savo aveles ir nors šventadieniais palinksminti gera muzika; nes pirmiaus kokios ten bobelės skambindavo. Peržiurėjęs profesorių katalogus, išrinko augščiausio mokslo muzikantą ir tuojaus išsiuntė užsakymą per ekspresą, kad greičiau gauti. Amerikonų spaudoje pranešta visoms avelėms apie atvažiavimą naujo ir augšto mokslo muzikos mašinisto. Nespėjus musų busimam profesoriui išlipti iš vežimėlio, kaip kunigėlis pasišaukė ir įteikė taip vadinamą "Juodraštį," su kokiom ypatom profesoriui nevalia draugauti. Profesorius nuo pat savo kudikystės įpratęs šventai pildyti visus kunigėlių įsakymus, prisiekė visus klebonėlio norus išpildyti.

Kadangi musų avinyčioje, darbo pusė valandos į dieną, profesorius priverstas buvo ieškoti kokio nors užsiėmimo. Po didelio vargo, susirado tuloje valgykloje sau tinkamą darbą — bulves skusti. Beskusdamas bulves musų profesorius surado paslaptį, kaip iš bulvių išgauti mėnulio ašarų. Savininkai matydami, kad blėdies daugiau negu naudos, turėjo paliuosuoti. Nežinia, iš kokios priežasties musų profesorius musų avinyčioje turėjo nuo katedros nukopti ir gauti vietą kitoje. Matyti, kad ir ten mažai darbo, nes musų buvęs profesorius dabar kasdien atvažiuoja dirbti ant Buldenų gatvės, vienoj šeimynoj, kur anglis neša, pečių kurena, -- na, kaip kada ir vaikučius pabovija. Šeimyninkas labai džiaugiasi, nes jam parėjus nuo sunkaus darbo, nereikia anglių nešti.

Pasidėkavojant musų kunigėliams, kurie varžydami savo muzikantus, paverčia jų talentus rudyti, nelyginant gelžgalius, patvoryje, be naudos žmonijai. Šiandien visos avelės vaikščioja patvoriais apie avinyčią nuliudusios, netekusios savo profesoriaus. Patartina dvasiškiam tėveliam duoti daugiau darbo savo profesoriams, tokiu budu nereikės jiems iš nuobodumo ieškoti darbo kitur. *Šnipas.*

GALVOSUKIS NR. 14

Kiek sykių apsisuks vežimo ratas, kuris turi 32 coliu skersio, iki nuvažiuos mylią?

Išraiša Galvosukio Nr. 10

Visi svečiai gavo po 12 kvortų vyšnių. Išaiškinimas: Bušely yra 32 kvortos, arba 48 kvortos pusantrame bušely. Padalink 48 ant 4.

Gerai išrišo: Jonas Kalinauskas, Bronks, N. Y.; Ben. Sadaitis, Phila., Pa.; Ralph Aneliunas, Brooklyn, N. Y.

SKELBIMAI

Parduoda Šunį. Labai jaukus šuva, lengvai patenkinamas. Lengvai užsilaiko. Viską ėda. Labai myli vaikus. Atsišaukit: olo Šunakarių g-vė, Paulauskas et Co.

Ieškau Dalininko. Turiu šautuvui leidimą. Ieškau dalininko, kuris turėtų šautuvą ir girią medžioklei. Kapitalas nereikalingas. Atsišaukit per "Tarką" (perduoti X).

Bedarbiai Politikieriai — ieškomi prie labai pelningo ir idėališko darbo Lietuvoje, butent aplankyti buržuaziškus bankus ir išvėdinti tenai sukrautus kapitalus. Patyrimas nereikalingas. Reikalinga tik turėti revolveris. Instrukcijų atsišaukite į redakcijas: "Kiaulienų," "Išgveros" ir "Valkatos."

TARKOS SPAVEDNYČIA

Z. G-nei: — "Kodel moteries skura pigesnė" — juokas gana šaunus linksmoje kompanijoje, bet klebonas atsisako leisti per cenzurą į musų mokslišką organą, — jis, girdi, bijąs, kad leidės paskui nekeršytų jam pačiam.

NUOTRUPOS

Lietuvoj tik miliciantas, suareštavęs pilietį, įkiša į kalėjimą, o čion Amerikoj (antai Brooklyne) ir tramvajaus konduktorius tą padaro.

Pagal "Tėvynės" pranešimą: Raškinis sugryžęs iš Lietuvos labai gailisi, kad Lietuvoj Lietuvis Lietuvį areštuoja. Gal jam butų maloniau, kad Rusas ar Lenkas pagavęs Lietuvį, į kalėjimą kištų? *Aš.*

GAISRAS VIS PLEČIASI

Gerb. "T." klebone: — meldžiu jusų malonės patalpinti mano šį pratęstą visuomenės žiniai.

Pratęstas

Šiuomi noriu pareikšti visiem ženočiams didžiausį pratęstą, kad jie pavardžiuodami mus senus kavalierius "senberniais," labai apsisaugotų į ką taip kalba; nes gali papulti po teismo atsakomybe. Aš esu ukininko vaikas ir niekad nebernavau ir nebernauju, todel, vardan teisybės ir ženočiams del apsisaugojimo nuo teismo atsakomybės, patariu buti atsargiais ir vadinti tikru vardu: senas jaunikaitis ar senas kavalierius.

Liudvinaviškis.

GARSINKITĖS "VIENYBĖJE"

Redakcijos Atsakymai

Justinų Dėdei (Kurkliai): — Gavome per A. Mackevičių. Ačiu. Malonėkite ir dažniau parašinėti žinučių iš Kurklių apylinkės. Meldžiame — trumpų, aiškių ir teisingų.

J. Sereikai: — Malonėkit, rašydami, nešykštėti poperiaus ir neguldyti eilučių vienos ant kitos taip ankštai, kad nėra kur patąisyti rankraščio.

Anonymui: — Tamstos prisiųstos dvi iškarpos labai gražiai kalba pačios už save. Bernarr Macfadden savo straipsnely, drąsum stylium ištvoja kailį visiems prisidengusiems svetimu kailiu. Gaila, kad tuomi kliuna ir Tamstai, kuris nenorite pasirašyti savo vardo ir priduriate prierašą: "o kaip su *neva* patriotizmu?! Šovinizmas yra bjaurus dalykas." Tamsta neapkęsdamas mažos ir ilgai kentėjusios tautelės — Lietuvos — patenkate kaip tik į pagailėtino šovinizmo kategoriją. Kad tas yra bjauru — visi geri patriotingi ir liberalingi Lietuviai pritars. Niekas negali buti plačių minčių žmogus, kuris nemyli savo motinos.

Saugi Pagelba nuo KOSULIO

Rimtos ligos gali pakilti iš paprasto kosulio jei jis nesulaikomas. Pasiliuosuokite greitai nuo erzinančio, dusinančio kosulio. Apsaugokite save ir vaikus nuo pavojaus imdami Severa's Cough Balsam — pripažinta per 48 metus — maloni, greitai veikianti, be narkotikų. Aptiekose po 25c. ar 50 už bonkutę.

W. F. SEVERA'S CO. Cedar Rapids, Iowa.

Krutinės ir Galvos Šaltiams imkite Severa's Cold Tablets

SEVERA'S COUGH BALSAM

TIKRAI PAŠALINA SKAUSMĄ

Kentėtojai del aštrių, tarsi peilio skausmų, atšipusių, erzinančių, nuolatinių skasmų, su kurias surišti inkstų priepuoliai ir kepenų negalės, gali rasti pagalbą naudojant Johnson's Red Cross Kidney Plaster. Jis teikia beveik umią pagalbą nuo baisių skausmų ir tikrai padės kitoms gyduolėms, kurias jusų daktaras Jums prirašys.

Johnson's Red Cross Kidney Plaster negali but laikomas kaip gyduolė bile kuriuo žvilgsniu del šių organinių netvarkų — Jusų gydytojas tame tur but įsitikinęs ir jo gyduolės naudojamos savo keliu.

Plasteris šildo ir švelnina ir jo gyduolės butinai tur persisunkt per odą tiesiog į apimtas vietas. Buk tikras pareikalaut Red Cross Kidney Plaster su raudona flanele užpakaly. Visose vaistinėse.

"Naktis Svajonėms Papuošta"

Antano Vanagaičio kompozicija. Leidėjas X. Strumskis..

Kaina su prisiuntimu ___ 60c.

Adresuokite:

"VIENYBĖ"

193 Grand st., B'klyn, N. Y.

FLIT

REG. U.S. PAT. OFF.

Naikina MUSES, UODUS BLAKES Tarakonus ir kitus vabzdžius

STANDARD OIL CO. (NEW JERSEY)

GUMA VIDURIŲ LIUOSAVIMUI

Viduriai bus švarus su

Feen-a-mint

The Chewing Gum LAXATIVE

Turi Skanų Šaltamėtės kvapsnį. Kramtykite del sveikatos. Veikia tuoj.

Aptiekose **15c and 25c**

BUČERNĖ

HUMBOLDT PROVISION CO., INC.

248-250 Humboldt St. (tarpe Stagg ir Ten Eyck St.)

Brooklyn, N. Y. (Tel. Stagg 4030)

DIDELIAUSIAME PASIRINKIME PIRMOS KLESOS MĖSŲ

Jautienos, Avienos, Kiaulienos, Jaunų Paršiukų ir Įvairios Paukštienos. — Taippat Rukytų Mėsų. Geriausių Dešrų, Kumpių ir Skilandžių

Kaip vietiniai, taip ir iš apylinkių, esate širdingai kviečiami atsilankyti į musų moderniška mėsinyčią-bučernę ir persitikrinti mėsų gerumu ir bučernės švarumu.

Antanas Mikalauskas ir Bronius Garilauskas

(Savininkai)

LOTŲ SAVININKAMS SVARBU!

NELAIKYKIT TUŠČIAIS SAVO LOTŲ, NES DAUGEL NUOSTOLIŲ TURIT!

Batvinis Brothers apsiima pastatyti namus ant jusų lotų Brooklyno ir New Yorko apielinkėse visokio didumo, kokie tik yra pageidaujami, pigiaus negu kas kitas, gerai ir greitai.

Perkam lotus ir mainom ant namų. Taisom senus namus už prieinamą kainą, padarom kaip naujus.

Reikalą turint, minėtais dalykais kreipkitės ypatiškai ar per telefoną, o susitaikysim prieinama kaina.

BATVINIS BROTHERS

10739 - 115th ST., RICHMOND HILL, L. I.

TELEFONAS: CLEVELAND 5654.

16799 MIRĖ

Viename New Yorko mieste inkstų liga. Netapkite patys auka, apsileisdami diegimui skausmams. Saugokitės, gerdami vandenį ir bandydami

GOLD MEDAL HAARLEM OIL CAPSULES

Pasauly įgarsėjęs diuretiškas akstintojas. Olandijos tautinė gyduolė nuo 1696. Visose aptiekose, trejopo didumo. Garantuota.

Ieškokite vardo GOLD MEDAL ant kiekvienos dėžutės ir neimkite kitokių.

JONAS S. LOPATTO

Advokatas

301-305 Dime Bank Bldg

12 North Franklin St.

Wilkes Barre, Pa.

Skolina Pinigus ant Mortgedžių

SVEIKATA ir DUONA

Kodel lietuviai yra sveikiausi ir stambiausi žmonės? — Delto, kad valgo tikrų miltų, "lietuvišką" duoną, kurioje, kaip mokslininkai išrado, yra pilnai taip vadinamų vitaminų — butinai reikalingų žmogaus sveikatai.

Geriausią Lietuvišką Duoną ir Kėksus, pyragaičius vestuvėms ir kitiems pokiliams kepa:

KEPTUVĖ "GARSAS"

W. Masiulevich ir A. Shruskis (savininkai)

64-66 SOUTH 2ND STREET

BROOKLYN, N. Y.

Tel. Greenpoint 2876

— Siunčiam ir į kitus Miestus —

RESTAURANTAS

Gaminame Lietuviškus, Rusiškus, Vokiškus taipgi ir Angliškus valgius. Kuris nors sykį pribuna pas mus ant pietų, tas pasilieka visados musų kostumieriu, nes skaniausi valgiai ir mandagiausias patarnavimas.

POVILAS SAMULĖNAS

802 Washington Street, New York City, N. Y.

NAUJIENA LIETUVIAMS

Užlaikome Naujos Mados Gražią

VALGYKLĄ-RESTAURANTĄ

Įvairaus stiliaus gerai pagamintų valgių galit pasirinkti sulig savo skonio. Daug skirtingų rušių šviežių daržovių valgių, pritaikytų jusų apetitui, rasite pas mumis!

Yale Restaurant

540 Grand Street

BROOKLYN, N. Y.

(tarpe Lorimer ir Union gt.)

Sav. Walter B. Ambotas ir A. Velicka

Tel. Stagg 9685

MILIONO DOLARIŲ SALĖ

Puikiausi Brooklyne vietos Baliams, Vestuvėms, Vakarienėms, Vakarėliams, Prakalboms, Koncertams ir Banketams. — Gražus, moderniški kambariai susirinkimams.

Drangijos, pavieniai ir rengimo komisijos visados maloniai gaus pilnas informasijas pas —

MILLER'S GRAND ASSEMBLY

The $1,000,000 Ball Room

318 Grand Street

Cor. Havemeyer Street, Brooklyn, N. Y.

Tel. Stagg 7798

Naujoj Puikiausioj Fotografijų Galerijoj Padaro Gražiausius

PAVEIKSLUS

Rapolas Kruch'as

FOTOGRAFAS

65-23 Grand Ave. Maspeth, L. I.

Tel.: Juniper 7646.

LIETUVIŠKA AKUŠERKA

Marijona Tamkienė

Prie palagų ant pareikalavimo dieną ar naktį, taipgi nedėldieniais. Darbą atlieka atsakančiai už prieinamą kainą.

138-31 LLOYD RD.

(Otto Place)

JAMAICA, L. I.

Telephone: Republic 6233

ĮSISENĖJUSIAS VYRŲ-MOTERŲ LIGAS

Pasekmingai Gydau Moderniškais Mokslo Budais

PARODAU GREITAS PASEKMES visose formose nervų, odos ir kraujo suirimų, odos išbėrimų, įsisenėjusių žaizdų, nervų silpnumo, inkstų ar šlapumo suirimų, raumatizmo, hemoroidų, fistulų, ištinusių liaukų, ar kitokių pilvo, vidurių, žarnų ligų. Ištiriu kraują ir pasakau tikrą jusų stovį.

MANO KAINOS PRIEINAMOS ir asmeniškai prižiuriu kiekvieną sykį atėjus. Kraujo tyrimas Wassermano sistema ir kemiška analyzė šlapumo, X-spindulių kvotimas.

Pasitarimas ir Patarimas Dykai

DR. ZINS

Specialistas

110 EAST 16th ST. N. Y.

Tarpe 4th Ave. ir Irving Place

Valandos: 9 š ryto iki 8 vakaro.

Nedėliomis: 9 iki 4 po pietų.

Tel. 2320 Greenpoint —:: ::— **Telephone 7867 Main**

GRABORIUS

JUOZAS GARŠVA

Mano firma gerai atlieka sekančius darbus: išbalsamuoja ir laidoja mirusius ant visokių kapinių. Pagrabus parnešia nuo paprasčiausių iki prakiliniausių. Parsamdo karietas laidotuvėms, veselijoms, krikštynoms ir kitiems pasivažinėjimams.

Viršui minėtais reikalais kreipkitės pas mane, o būsit užganėdinti

231 Bedford Ave. OFISAI: ***264 Front Street***

BROOKLYN, NEW YORK

Tel. Greenpoint 7831

LIAUKUS FOTOGRAFAS

Fotografijos imamos yra visada, dieną ar naktį, nėra skirtumo. Šiuomi pranešu, kad ir automobilius parsamdau del vestuvių, šermenų ir taip visokiems pasivažinėjimams. Karai naujausios mados.

Reikale kreipkitės sekančiu adresu:

214 Bedford Avenue

(tarpe N. 5th ir N. 6th gatvių)

Brooklyn, N. Y.

ANTANAS TAČILAUSKAS

Savininkas

Lietuviškas Restoranas ir Susirink. Svetainė

Čia galite gauti tinkamus valgius, gerai pagamintus ir už prieinamą kainą. Taip pat pasirendavoti svetainę susirinkimams, vestuvėms bei kitokioms apeigoms.

999 GRAND STREET, BROOKLYN, N. Y.

Telefonas Stagg 3922)

IŠ TILŽĖS PADANGĖS

Rašo Sytis T.

Vaikščioju po Tilžę

Štai ir Tilžė, vokiškai tariant "Tilsit," kol kas tik stoties atstovaujama. Eidamas pro stoties kioską sustoju — ar nepamatysiu lietuviško laikraščio, kurį žinau Tilžėj išeinant. Man vokiškai atsako, kad jokių lietuviškų laikraščių nėsą. Žengiu į miestą, kurs taip pat yra typingo vokiško miesto kopija, kaip ir Įsrutė, su tiesiomis, plačiomis gatvėmis, grįstomis tašytu akmeniu, daugiausia keturių augštų muriniais namais. Skersgatviuose policininkai tvarko nemažą judėjimą. Policininkų ir bendrai uniformuotų žmonių čia daug.

Stoties gatvei pasibaigus, per aikštę vadinamą "Am Hohen Tor" pereinu į svarbiausią gatvę — Augštąją. Kioske įsigiju miesto planą ir albumėlį, kurio leidėjų pavardės "M. Makuth" ir "Ida Buttschereit." Žinau tiktai vieną — musų konsulato — antrašą, bet neskubu ten eiti — noriu pirma apsidairyti. Prie Vandens gatvės kampo Augštojoj gatvėj viena taip gerai pažįstamų pavardžių — Otto v. Mauderodė, kurio spaustuvėj spaudos uždraudimo laikais taipg daug lietuviškų knygų spausdinta. Dabar tarp kitko jis spausdina laikraštį "Tilsiter Allgemeine Zeitung," kuris žinomas, kaipo didžiausias Lietuvių ir Lietuvos ėdikas. Laikraščio vedėjais pasirašo Fritz K. Eschmann (pirmiau jis vadinęsis "Iešmas") ir Franz Grigat. Vokiečiai gerai supranta, kad tikras Vokietis taip nesugebės Lietuvių nekęsti, kaip renegatas Lietuvis. Greta šio vokiškojo dar nesenai ėjęs nemažiau vokiškos dvasios, bet lietuviškai rašomas "Naujoji Lietuviška Zeitunga," kurios jau nebėra, bet redakcijos iškaba dar tebestovi. To laikraščio funkcijos perėjo klaipėdiškei "Lietuviškai Zeitungai."

O pavardės, pavardės!... Tik stebėtis reikia, kaip tie tariamieji "echt Vokiečiai" nerausta tas lietuviškiausias pavardes matydami kuone kiekvienoj iškaboj ir patys jas nešiodami, nors ir karikaturiškame suvokietinime. "Kuhneke," "Kenklies," "Grigoleit," "Petereit," "Tamoschus," "Taluschus" — tokių begalės kiekvienoj gatvėj. O Kaserne gatvėj lyg rinkte parinktos viena ir antra pusė perdėm lietuviškos pavardės a la "Motzkus" ir "Dumschat."

Vokiečiai, ar vokiškai kalbantys Lietuviai? — Šiaip svetimtautis gal ir išneštų įspudžio, kad nėra vokiškesnio miesto, kaip Tilžė, kad šio miesto lietuvybė priklauso pereitų amžių istorijai ir šio krašto vietų keistieji pavadinimai bei žmonių pavardės tėra tik negyvos praeities liekanos. Kiek pažinęs krašto istoriją ir dar atsilankęs į Tilžės kapinyną, kur tikras lietuviškų pavardžių samburis, svetimtautis padarytų išvadą, kad čionykštė kultura ant prusų kaulų ir Lietuvninkų kapų statyta.

Visai kitaip dalykai atrodo man. Visai nekalbėsiu apie tai, kad man teko girdėti savo tarpe gražiai lietuviškai bekalbančius ne tik į turgų atvykusius provincialus, bet ir miesto gyventojus. Juk tie gyventojai toli gražu nėra kokie dirbtini "litvomanai," kaip sakytų Lenkai, arba "atvykėliai iš Lietuvos" kaip mėgsta aiškint dabar Vokiečiai. Jie yra tikri, gyvi šio krašto žmonės, o daugeliu atvejų net tų šauniųjų "echt deutsch'ų" tėvai. Apie juos visai ne minėdamas, galiu drąsiai vadinti daugumą tilžiečių savo tautiečiais, Lietuviais. Ne tik vadinu, bet ir paremiu pačių Vokiečių argumentu iš "Tilsiter Allgemeine Zeitung." Tas laikraštis, polemizuodamas su Lietuvos pasiuntinybės Berlyne raštu del rinkimų į Seimelį, sako, kad Klaipėdos krašto, kaip ir Rytprusių gyventojai yra per siėmę vokiškaja, Vakarų Europos kultura, tuo tarpu Lietuvos gyventojai yra palinkę į Rytų Europos aziatiškąją kulturą. (Reikia pastebėti, kad posakis "Aziatiškoji Lietuvių kultura" čia labai mėgstamas ir kiekviename numery "T. A. Z." kiekviena proga kartojamas). Tad ir vokietininkų laikraštis pripažįsta, kad čia ne Vokiečiai gyvena, o tik vokiškos kulturos žmonės. Kokios gi tautos jie? Istorija, pavardės ir visai netolimoji praeitis rodo, kad tai Lietuviai. Nors ir nesusipratę tautiškai, nors ir vokiškai kalbantieji, bet Lietuviai.

Tikrai reikia tik stebėtis dideliam Lietuvių patvarumui, kad jie per tiek šimtmečių svetimo valdymo, per pusę šimtmečio uolaus vokietinimo darbo, apie kurį smulkiau teks kitoj vietoj kalbėti, dar ne visi ištirpo. Per paskutinį visuotiną gyventojų surašymą pačioje Tilžėj apie 600 žmonių Lietuviais užsirašė. O daugelį ir Vokiečiais užsirašiusiųjų senesnės kartos žmonių primygtinai lietuviškai užkalbinus, dar galima lietuvišką atsakymą gauti.

Du faktai. Bevaikštinėdamas Kaserne gatve, įsižiurėjęs į vieną langą matau vienoj pusėj užrašą "Lietuvių Susivienijimo Vokietijoj raštinė," antroj pusėj iškarpa iš laikraščio lietuviškai ir vokiškai su didele antrašte "Du faktai" — "Zwei Tatsache." Perskaitau štai ką. Pirmas faktas, kad šiomis dienomis Vokiečių kariška organizacija Bismarko Kriegsvereinas Klaipėdos krašte, nežiurint karo padėties, ramiai galėjusi savo šventę švęsti. Antras faktas, kad Lietuvių Giedotojų Drja Tilžėj norėjusi švęsti savo 30 metų sukaktuves, nežiurint į pakartotinus prašymus ir pastangas, to negalėjo padaryti. Nors tiesioginai policija neturi teisės uždrausti, bet rasta kiti budai. Augštiems valdininkams pagrąsinus, nė vienas Tilžės salės savininkas nedrįso duoti Lietuviams salės ir šventė negalėjo įvykti. Tai du aiškūs Lietuvių "nekulturingumo ir aziatiškumo" ir Vokiečių "kulturos ir vakarų europejiškumo" kontrastingi pavyzdžiai.

Dėja, užėjęs į raštinę neradau reikalų vedėjo namie. Bet pasisekė sužinoti kur randasi kita svarbi įstaiga — "Naujo Tilžės Keleivio" redakcija. Gal daugelis ir nežino, kad Tilžėj du kartu per savaitę išeina lietuviškas laikraštis. "N. T. Keleivis" spausdinamas Gotų raidėmis ir Prusų Lietuviams suprantama kalba. Lengvai suradau to lietuviško žiburėlio redakciją, kuri ten pat kur žinomoji E. Jagomasto spaustuvė "Lituania," Augštojoj g. 78. Lietuvių laikraščiui čia tenka nelengva kova už Lietuvių teises už kalbos laisvę, prieš Vokiečių užsipuolimus. Reikia tik pavartyti keletą šio laikraščio numerių ir galima pamatyti, kas čia Lietuviams labiausia skauda.

Toliau už redakcijos yra lietuviška bažnyčia, kur pamaldos laikomos Lietuvių kalba. Bažnyčia graži, naujai nudažyta, kiek keisto styliaus su bokštu vidury stogo. Bažnyčią statę Rusai, delto ir savo styliaus primaišė. Per pamaldas Lietuvių prisirenka pilna bažnyčia iš miesto ir apylinkės, kurie čia visi liuteronai. Ties bažnyčia, net ant jos laiptų eina turgus, į kurį kaimiečiai suveža savo produktus. Turgaus dienomis čia girdėti Lietuvių kalba, ypač tvirtai lietuviškos kalbos laikosi žvėjai, atvykstą čion žuvų parduoti.

Jau gerokai pasivaikščiojęs, apsipažinęs su Tilže, ieškau prieglaudos. Vakarop einu aplankyti Lietuvninkų patriarcho ir jų žymiojo darbuotojo rašytojo Vyduno. Apie šį apsilankymą sekantį kartą. *Lietuva*

DIDELĖS RISTYNĖS

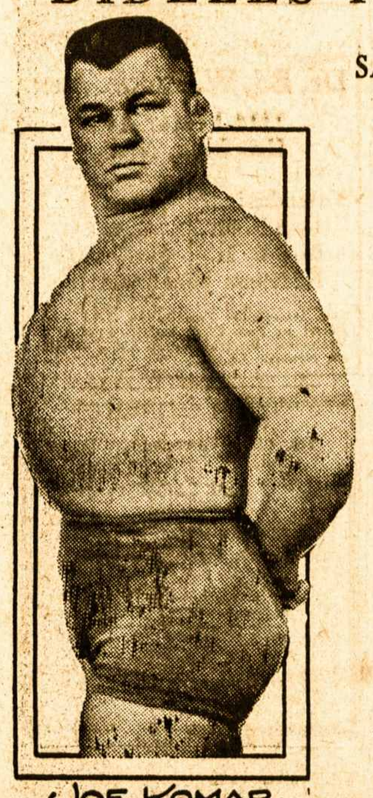

LAPKRIČIO 2-rą DIENĄ
SALĖJE, 134 SCHUYLER AV.
KEARNEY, N. J.
Seredos Vakare, 8:30 Val.
Lietuvių Čampionas
JUOZAS KOMARAS
su dviem vyrais
Vokiečiu ir Italu
ANT. BRAZAUSKAS
su
FRANK BRUNO
Tikietai: vyrams $1, moterims 50c., Vaikams 25c.
Rengia: Liet. Politinis Klubas

ANTROS RISTYNĖS
Šv. Jurgio Svetainėje
180 New York Ave.
NEWARK, N. J.
JUOZAS KOMARAS
su
ANT. BRAZAUSKAS
F. BRUNO su ITALU
LAPKRIČIO 4-tą DIENĄ
Pėtnyčios Vakare, 8:00 Val.
Rengia D. JANULIS
Tikietai: Vyrams $1, moterims 50c., Vaikams 25c.

Telefonas Greenpoint 3359

K. & M. CO.
UŽSISAKYKIT SKILANDŽIUS ĮVAIRIOMS PRAMOGOMS

Didžiausia Lietuvių Mėsinyčia

Suvienytose Valstijose Amerikoje

Galima gauti tikro Lietuviško Skilandžio, Paršiukų, Kumpių ir visokios rūšies dešrų, pagal prieinamiausias kainas. Parduodame ogulniai ir paskirai ant vietos ir išsiuntinėjame ant pareikalavimo į visas kolonijas. Reikale kreipkitės ypatiškai ar per laiškus —

A. Vikrikas, Savininkas
123—125 GRAND STREET, BROOKLYN, N. Y.

KASMOČIUS ir TUBA

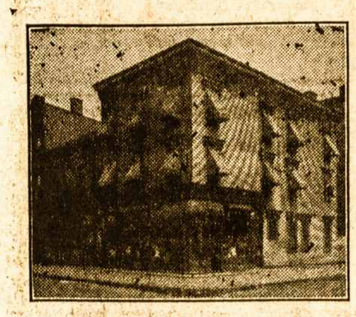

260 HUMBOLDT ST.
Brooklyn, N. Y.

Telefonas Stagg 2481

Užlaikome lietuviams užeigos vietą ir turime *Gražią, Ruimingą Svetainę* del įvairių *Mitingų ir Pokilių* (Lietuvių Kriaučių Kontraktoriai užlaiko savo ofisą musų svetainėje). Visuomet reikale kreipkitės pas: —

260 HUMBOLDT ST.
BROOKLYN, N. Y.

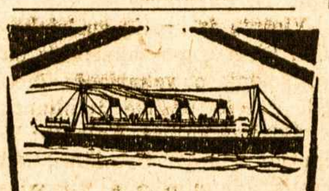

KALĖDOS LIETUVOJE

Specialiai vedamos Kalėdinės Ekskursijos ant MAJESTIC, pasaulio didžiausiu laivu, Lapkričio 26, PENNLAND, gruodžio 3, OLYMPIC, gruod. 9 ir kitais musų dideliais laivais.

WHITE STAR LINE
RED STAR LINE

International Mercantile Marine Co.
No. 1 Broadway, New York C.
arba pas savo vietinius agentus

Į ir Iš
LIETUVOS
PER BREMENĄ
Didžiausiu ir greičiausiu Vokiečių laivu
COLUMBUS
arba kitais laivais šios linijos
PUIKŲS TREČIOS CABIN - PAVIENI KAMBARIAI
NORTH GERMAN
LLOYD
32 Broadway New York

HOLLAND AMERICA LINE

Tiesus trumpas kelias per Roterdamą, į ir iš visų dalių
LIETUVOS
Laivai kas savaitę
Nepriligstami patogumai

Mes prigelbstime gauti reikalingus dokumentus (affidaylts). Musų žmonės sutvarko visas smulkmenas, ir keleiviams rupinamenasi nuo pradžios kelio iki pabaigos.
Kainos ir laivų tvarkraštis pasiunčiamas paprašius.
Rezarvavimui ir informacijų delei rašyk bile vietiniam agentui, arba.
HOLLAND AMERICA LINE
24 State Street, New York.

Tel. Stagg 0783 *Notary Public*

Juozas Levandauckas
GRABORIUS

Patarnauju visiems be skirtumo, parsamdau automobilius kiekvienam reikale: vestuvėms, krikštynoms ir šiaip pasivažinėjimams. Kainos žemos.

Ateikite ir Persitikrinkite

107 Union Avenue, Brooklyn, N. Y.

Duok savo kudikiui geriausį maistą

JEI negalit penėti savo krutimis kudikio, nedaryk bandymo su kitais maistais, bet pradėk gerai—duok jam maisto kuris jau yra išauginęs daugelį stiprių vyrų ir moterų, negu visi kiti maistai sudėti daiktan —duok savo kudikiui Borden's Eagle Brand Condensed Pieną. Tai maistas kuris išaugina stiprias kojas ir stiprą kuną. Patvirtintas ir patariamas gydytojų vartoti, nes jis yra augštos rūšies ir gerai sudėtas.

Jei Jus prisiųsite mums šitą paskelbimą su Jusų vardu ir adresu, arba prisiųsite mums atvirutę, mes pasiųsime Jums, dykai, pamokinimų Jusų kalboje kaip penėti Jusų kudikį; taipgi vaikų knygutę ir kitokios įdomios literaturos. Parsiduoda visose valstinėse ir grosernėse.

THE BORDEN COMPANY
Borden Bldg., New York, N. Y.

KŪDIKIŲ GEROVĖS SKYRIUS
DĖL APRŪPINIMO MOTINŲ IR JŲ KŪDIKIŲ SVEIKATOS.

Šiame skyriuje mes laikas nuo laiko gvildensime reikalus įdomius būsiančioms motinoms ir motinoms jaunų kūdikių.

Kūdikių aprūpinimas ir penėjimas yra dalykas gyvos svarbos šeimynai ir tautai ir mes laučiame, kad tai yra dalykas, kurį mes turime reguliariškais laikotarpiais atviras ir laisvai pergvildenti.

STRAIPSNIS 43.

Lavinimas ir Papročiai

Kudikis nėra žaislas. Jis žmogus, su pilnai organizuotu kunu, su gerbtinomis teisėmis. Motina neprivalo niekad prie jokių aplinkybių tas teises paniekint idant palinksminti gimines ar draugus. Per didelis "žaidimas" su kudikiu jį erzinti ir net gali kliudyti normaliam augimui.

Supimas, kratymas arba mėčiojimas tik ką papenėto kudikio yra blogas papratimas. Yra tokių ką mano, kad tuomi maisto virškinimas pagreitinamas, bet jeigu pats perkentėtum tokį pasielgimą, su pilnu pilvu, tai sutikti, kad greičiau ateina nors išvemti maistą negu laikyti jį viduriuose.

Kudikio lavinimo programe kudikio tėvas turi savo vietą. Jis turi padėti motinai, nes kitaip visos pastangos tinkamai lavinti bus bergždžios. Dažnai kudikis puikiausiai elgsis prie motinos, bet tuoj persimainys pasirodžius tėvui. Iš tėvų ir senelių pusės ypatingai yra palinkimas lepinti kudikį ir pagadinti jį. Tokis perdidelis užsiėmimas yra lavinimo priešas. Kudikis tuoj pripranta ir jo reikalauti ima. Jis verkia, ramiuotojo, jis verkia, kad ant rankų imtį, jis verkia, kad supti. Paprotis įgauna, nes nėra lengvesnio budo jį auginti kaip pavelyti kudikiui gauti viską ką jis nori. Niekas nenori "verksnio".

Viso lavinimo pamatas yra reguliariškumas. Kudikio papročiai greitai susiformuoja. Ankstybas lavinimas daug padarys, kad palengvinus motinos naštą, nes duos jai daugiau liuoso laiko prie namų. Prisilaikant valandų del miegojimo, penėjimo ir maudymo, kudikis tuoj pramokstą gyventi su "laikrodžiu". Dar kas svarbu — tinkamas lavinimas kudikystėje palengvina mokinimą vėliau.

Linksmas, sveikas kudikis yra namų pasidžiaugimas. Jo linksmumas visus padaro linksmais. Nustatyti papročiai, ir tinkama priežiura yra reikalingi kudikio sveikatai ir linksmumui. Niekas taip neatjaučia kudikio ligos, kaip motina.

Motina dažinos, kad sistematiškas lavinimas yra butinai reikalingas kai kudikio gerovei taip jos pačios. Daugelis įtempimų motinos nervų paeina nuo nereguliariškų papročių pas kudikį. Atminkite, kad papročiai, geri ir blogi, sunku sulaužyti? Todel išmintingiau auklėti gerus papročius.

Dažnai kudikio maistas daro jį erzulingu. Ypatingai dirbtinas maistas. Gal tokie maistai netinka kudikio viduriams ir ardo jų veikimą. Pasirenkant dirbtiną maistą, svarbu pasirinkti tokį, kuris lengvai suvirškomas, ir kuris tuom pačiu sykiu suteiks kudikiui visus elementus reikalingus augimui. Eagle Brand Kondensuotas Pienas yra parinktinai puikus dirbtinas maistas. Jis buvo vartojamas per metų eiles ir tapo įrodytas geriausiu kudikių maistu.

Skaityk šitus straipsnius kas savaitė atydžiai ir pasidėk ateičiai.

JAU VĖL TURIME!
Poezijos ir Prozos Vadovėlį
Tikras draugas rašytojų, poetų, korespondentų, ir žurnalistų. Kaina $1.00
"VIENYBĖ"
193 Grand St., Brooklyn, N. Y.

SENIAUSIA LIETUVIŠKA APTIEKA

Sveikata Brangiausis Žmogaus Turtas

Visokiuose atsitikimuose visados kreipkitės į mano LIETUVIŠKĄ APTIEKĄ, nes čia gausite tikrus pasekmingus vaistus nuo visokių ligų. Taipat užlaikau LIETUVOS ĮVAIRIAUSIŲ ŽOLIŲ ŠAKNŲ, kurių kitose Amerikos aptiekose negalima gauti. Atsikreipkite ypatiškai arba laišku:

PETRAS KUNDROTA
APTIEKORIUS
229 BEDFORD AVE., BROOKLYN, N. Y.
Kampas North 4th Street.
Telį Greenpoint: 2017, 2360, 3514.

VISI SUTINKA

NORS politiškam, ekonomiškam, tautiškam ir darbininkų klausime lietuvių nuomonės skirtingos ir nesutinka, bet, kaslink NAUJOKŲ CIGARŲ gerumo, tai nėra partijos, nes visi sutinka, kad CIGARAI yra geriausi ir juos myli rukyt ne tik lietuviai, bet ir svetimtaučiai po vardu JONO-JOHN'S CIGARS po 10 centų arba Petro ir D. L. K. VYTAUTO po 15 centų, tai faktas. — p. S. REIKAUSKAS, 214 Schuylkiill Av., Shenandoah, Pa. tuktsančiais parsitraukia ir kaipo Agentas pasekmingai pardavinėja. Rašo "Jųs cigarai labai patinka ir visi juos giria."

JOHN T. VAITEKUNAS, 670 N. Main St., Brockton, Mass., jau penktas metas pardavinėja ir nuolatos į savo didelę krautuvę gabena.

J. BALSEVIČIA, 51 Sheridan St., Wilkes Barre, Pa. ir WALTER A. MEŠKIUNAS, Scranton, Pa. tukstančiais gabena ir parduoda. O pil. L. G. NATKEVIČIUS, 41 Green St., Waterbury, Conn., rašo: "J. Naujoke, nusipirkau nuo Agento S. SENKAUS, 21 Edward St., jųs cigarų, tai jie man labai patinka ir kostumeriai mano krautuvės juos giria."

DAUGYBĖ ŽMONIŲ BROOKLYNE ir kituose miestuose taip kalba ir rašo, dėkavodami už išdirbimą gerų cigarų. Todel gerbiamieji Viengenčiai savo miestuose nuo biznierių reikalaukite viršpaminėtais vardais Cigarų Restoracijose, Užeigose, Štoruose, Klubuose ir pas Barberius, kad persitikrintų ir už laikytų tuos, vietoje trustų ir svetimtaučių cigarus. Mes visur prisiunčiam per paštą ir lėšas apmokame, o rukysit ir džiaugsitės. — Adresuokit —

NAUJOKŲ CIGARŲ DIRBTUVĖ
267 DIVISION AV., BROOKLYN, N. Y.

Telefonai: Stagg 7689 arba 0452

THE FAST EXPRESS

Perkraustome Viską ir Visur
Darome Ilgas Kelionės
JONAS KUBILIUS
468 Grand St., arba 114 Union Ave., Brooklyn, N. Y.

DIDŽIAUSIA LIETUVIŲ APTIEKA

Kas yra žmogaus amžinas priešas — šaltis. Jis netik sunkiausias ligas įvaro, bet ir į grabą paguldo. Bet tie, kurie vartoja po plačią Ameriką pagarsėjusius URBAN'S COLD POWDERS (Miltelius nuo šalčio), jokių šalčių nebijo. Už 75 centus už baksą apsiginkluok nuo savo nuožmaus priešo!

URBO LAX TABS (25 centai už skrynutę) yra kai kanuolė prieš kitą amžiną žmogaus priešą—vidurių užkietėjimą—kuris žmogui pagamina daug rupesčių ir sunkių ligų.

Lietuviškų, Bulgariškų, Homeopatiškų ir kitokių vaistų tegalima gauti gerų pas —

F. URBONAS
151 METROPOLITAN AVE., BROOKLYN, N. Y.
Telephone Greenpoint 1411

Brooklyno ir Apylinkės Žinios

"Vienybės" Adresas: 193 Grand Street, Brooklyn, New York. Telefonas: Greenpoint 2427

"VIENYBĖS" METINIS KONCERTAS PUIKIAI PAVYKO

Dalyvavo Daugiau Nė 1,000 Publikos

"Vienybės" metinis koncertas jau praėjo ir paliko malonaus įspudžio, kaip programo gausumų, taip ir jo pasigerėtinu išpildymu.

Pirmoje programo vietoje buvo jaunos panelės: Aldona Kriaučiuniutė ir Olga Beržiečiutė, kurios gana išlavintais piršteliais ir jausmingu tempu, per du atvėju skambino pianu duetą. Gana dailiai jos išpildė: "Overture Lustspiel" — Keler-Bela ir "Norwegian Dance" — Grieg. Publika labai nuoširdžiai joms nuplojo, o plei Beržiečiutei įteikta gražus bukietas.

Abi tos musų jaunos pianistės jau gana pažengę technikoje ir žada buti pirmaeilės pianistės.

Sekanti programe buvo p-nia H. Akromaitienė, soprano, kuri sudainavo gyvai ir jausmingai: "Mamytė" — A. Vanagaičio ir "A Heart that's Free" — A. G. Robyn. Publika vėl ją iššaukė ant pagrindžių, kur dar vieną sudainavo angliškai ir gavo iš publikos puikų bukietą.

P-nia Akromaitienė retai koncertuose pasirodo, bet kai pasirodo, tai sutinka sau labai prielankią publiką.

Potam sekė musų publikos mylimas baritonas, K. Saurusaitis, kuris pirmiausia sudainavo "Litai." Publikai taip pati ko, kad vėl plojimais buvo iššauktas. Tada sudainavo iš operos ariją — "Iš Provenzos išėjai." Bet publika vėl neužsileido ir trečią kartą iššauktas, padainavo komišką Vanagaičio kompoziciją — "Naujosios Gadynės Karvutę," del kurios salėje žmonės kuo netruko juokais ir plojimams nebuvo galo ir turėjo ją dar sykį išėjęs pakartoti.

Saurusaitis kas sykis tampa populiaresniu musų apylinkės dainininku, viena del savo gryno ir stambaus balso, antra — geru parinkimu dainelių.

Toliaus programe pasirodė Brooklyno "lakštutė" — p-nia M. Strumskienė. Ji savo skambančiu soprano dainavo per du atveju šiuos dainų perlus: "Kur Tas Šaltinėlis" — M. Petrausko ir publikos butinai iššaukiama dar sudainavo — "Kad Aš Našlaitėlė," taipgi — ariją iš operos "Madam Butterfly" — Puccinio.

Publikoje buvo girdėtis labai apgailaujant, kad musų ši mylima dainininkė labai mažai dainelių šio vakaro programe tedavė.

Potam ant pagrindžių pasirodė žinomas Rusų dainininkas — Vl. Dylov, gilus basso. Jisai programe išėjo du sykiu ir sudainavo: "Jureivis" — Alneso, "Ei Uchnem" (Volgos troptinin kų dainą) — Kennemano, "Asleep in the Deep" — Petrio, "Blocha" — Musorgskio, ir dar per du atveju iššaukiamas davė priedų. Visas, apart vienos, išpildė Rusų kalboje ir šio vakaro publiką, taip sakant, "gaute pagavo." Dylovas yra netik stambus dainininkas, bet sykiu ir operetiškas aktorius.

Sekantys programe buvo — p. M. Strumskienės ir K. Saurusaičio duetas: pirmiausiai sudainavo garsingą piemenukų ariją iš operos "Laimos," potam — "Naktis Svajonėms Papuošta" — Vanagaičio. Labai dailiai išėjo ir publika vėl dar iššaukinėjo, bet artistai atsidėkavojo tik su tiek.

Toliaus pasirodė žinomas operetietis baritonas, F. Morkus. Jis gana švelniai sudainavo mylimą Babravičiaus dainą — "Visur Tyla" — Gruodžio ir komišką Vanagaičio kompoziciją — "Dolaris, dolaris." Šitą dainelę paskui paleido dainuoti visai publikai, bet pasirodė, kad niekas nemoka žodžių. Pasimokinimas — ateity žodžiai reikia išspausdinti programe.

Tačiaus labai gerai, kad p. Morkus šitą madą į musų koncertus pravedė.

Sekantis programe buvo šiai apylinkei naujanybė, tai žymus Naujosios Anglijos dainininkas, p. Vincent A. Jenkins (Jankauskas) iš Boston, Mass. Jis sudainavo: "Saulei auštant rytmety," "Pavasary" ir dar vieną itališkai. Dainavo gana jautriai, reikšmingai ir publikos buvo labai nuoširdžiai sutiktas.

Pagalios programe pasirodė musų dramatiškasis artistas, p. St. Pilka, kuris išpildė trejetą deklamacijų: viena — "Trubaduras ir Karalius;" antra — iš dramos "Aušros Sunus," Knygnešio papasakojimas, kaip jis susitiko Dr. Basanavičių; trečia — komiška deklamacija: "Apie riešutavimą." Deklamacijos publikai be galo patiko.

Užvėrė programą Lietuvių Operetės Choras, kuris puikiai sudainavo: "Kur bėga Šešupė," "Oželis," "Dudelė," "Molio Uzbonas" ir — "Vilnius." Chorą vedė p. K. Strumskis; solistu "Dudelėje" dainavo S. Kažemėkas, nesenai Brooklyne išsižymėjęs augštas ir skambus tenoras.

Visiems solistams pianu lydėjo p-lė B. Šalinaitė, išskyrus Dylovą, kuriam pianavo Petrovas.

Šiuomi koncertas buvo baigtas ir prasidėjo balius, kuris prie dailios M. Vaitekuno muzikos, griežiant lietuviškus ir visokius šokius, tęsėsi iki vėlyvos nakties.

Publikos buvo, jau baliui prasidėjus virš 12 šimtų žmonių. Visi apylinkės linksmi Lietuviai, visas šaunus jaunimas dalyvavo. Buvo daug svečių iš visų apylinkių, k. v. iš Newarko — pp. Kralikauskai, Trečiokienė ir kt.; iš Patersono — pp. Sakatauskai ir Varaškevičiai; iš Bayonnės — pp. Šilkaičiai; iš Bridgeport, Conn.: — pp. Veličkai, Steponavičiai, p-lė O. Miliauskaitė; iš White Plains, pp. Steponaičiai; iš New Rochelle — L. Radzevičius; iš Port Jefferson — pp. Spurgai; iš Bronkso, N. Y. — pp. Justai.

Smagu buvo praleisti visą popietį, prie koncerte skambėjusių dainų ir muzikos, o paskui su daugybe gerų Lietuvių susitikti, pasišnekėti, pasižmonėti, ant galo vakare linksmai pasišokti! *Viens iš Daugelio*

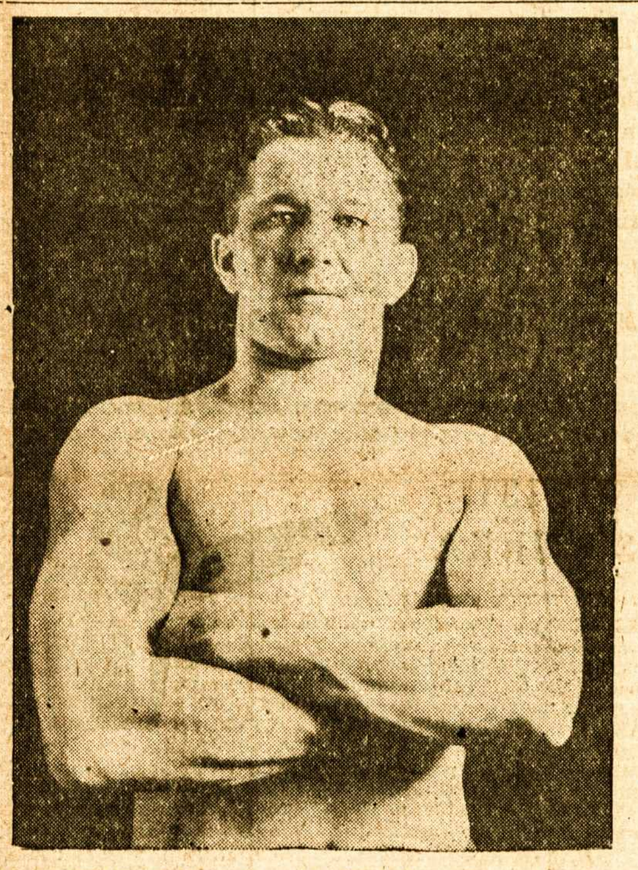

RISTYNĖS LAPKRIČIO (Nov.) 1-mą Utarninke—8:15 val. vak.

New Ridgewood Grove, Brooklyn

VIENAS BLOKAS NUO WYCKOFF IR MYRTLE AVES.

JACK GANSON vs. GIL MARIO

LIETUVIS SU ITALU

TIKIETAI: $.75, 1.00, 1.50, 2.00

NORINT TURĖTI LINKSMŲ IR PASEKMINGĄ PIKNIKĄ, VARTOKITE

"VARPO" Keptuvės DUONĄ

VARPAS BAKERY

A. M. BALCHUNAS, sav.

54 Maujer St., TEL.: STAGG 6533 B'Klyn, N. Y.

STUDENTŲ IR MOKSLĄ IŠĖJUSIŲ SPECIALIS SUSIRINKIMAS

Mus prašo paskelbti, kad Lietuvių Studentų draugija vadinama "Lithuanian Alumni and Students Society" turės savo specialį ekstra mitingą šį Sekmadienį, Lapkričio 6 d. 3 val. po pietų, po nr. 1357 Bushwick Av., Brooklyn, N. Y. Visi nariai prašomi atsilankyti.

PRIEŠ RINKIMUS PRAKALBOS

Sekančios Pėtnyčios, t. y. Lapkr.-Nov. 4, 8 val. vakare įvyks svarbios politiškos prakalbos Lietuvių Atletų Klube, 168 Marcy Ave., Brooklyn, N. Y. *Jokubaitis.*

STUDENTAI RENGIA SAVO PUOTĄ

Lietuvių Studentų ir Alumnų Klubas nuoširdžiai pakviečia visus studentus ir alumnus, kaip high schools taip ir kolegijų, dalyvauti jų Metiniame Bankiete ir Šokiuose, St. Geo. Hotely — Lapkričio 26 d. Šeštadieny, 1927. Svečiams iš kitų miestų nakvynės bus parupintos.

Kreipkitės su užsakymais pas Miss Helen Kandrat, 2325 Foster Av., Brooklyn, N. Y. arba Miss Lillian Paulonis, 1357 Bushwick Av., Brooklyn, N. Y.

BIZNIO IŠPLĖTIMAS

Savininkas Lietuviško Palociaus, Juozas Ginkus, įvedė naują skyrių savo biznyje: lengvų užkandžių (sendvičių) ir valgių. Apie tai dažinoję, Jaunų Vyrų Lietuvių Draugijos nariai surengė jam "atidarymą," Šeštadienio vakare po Draugijos metinio baliaus, ir tame atidaryme dalyvavo apie 40 žmonių. Visi buvo pilnai užganėdinti gražiai praleistu laiku. *Iksas.*

MIRĖ

Jurgis Sinkevičius, 24 metų, 189 North 3rd St. mirė Spalio 29 d., buvo laidotas Lapkričio 1 d. iš Kun. Kodžio bažnyčios, šv. Jono kapinėse.

Kastancija Kalish, 38 metų, 517 Cleveland St., mirė Spalio 31, bus laidota Lapkričio 3 d. nuo 9 val. iš ryto, šv. Jono kapinėse.

Laidotuvėmis rupinasi graborius Juozas Garšva.

METINIS BALIUS

RENGIAMAS LIETUVIŲ ATLETŲ KLIUBO

ĮVYKS SUBATOJ

Lapkričio (November) 5-tą Dieną, 1927

ATSIBUS MILLER'S GRAND ASSEMBLY SALĖJ

Grand ir Havemeyer gatvių Brooklyn, New York

Muzika — Club Royal Serenaders

Durys atdaros nuo 7:00 vak. Šokiai prasidės nuo 7:30 vak.

ĮŽANGA — — — — — — 75 CENTAI

SUSIVIENIJIMO REIKALAIS SUSIRINKIMAS

SLA. 8-to apskričio valdyba šaukia visų vietinių SLA. kuopų valdybas į susirinkimą, kuris įvyks Trečiadienio vakare, "Tėvynės" ofise. Tikslas — pasitarti kaip tinkamai prisirengti prie businčio po Naujų Metų naujų narių vajaus, kad galima butų pritraukti 500 naujų narių prie Susivienijimo N. Yorko ribose per šį vajų.

Komisija.

JAUNŲ VYRŲ BALIUS

Didžiulėj Arcadia Salėj šį šeštadienį įvyko Jaunų Vyrų Lietuvių Draugijos balius, kuriame susirinko gražiai pasilinksminti apie 700 žmonių. Tai yra mažiau negu pernai metais. Kaltė metama ant to, kad tą vakarą buvo taip vadinama "Haloween," kada daug jaunimo rengia privačius baliukus ir vakarėlius namuose. *Buvęs.*

KUN. PAKALNIO SUKAKTUVIŲ VAKARĖLIS

Central Brooklyno Lietuviai kaip kada ima ir padaro šurum-burum iš netikėto. Taip ir ano Pirmadienio vakare, Knapp Mansion salėje, jie surengė dailų vakariuką, paminėjimui vienų metų sukaktuvių, kaip šv. Jurgio parapijoje klebonauja kun. N. Pakalnis.

Viešnių ir svečių susirinko į 150. Pirm ir po vakarienės buvo šokiai, o vakarienės metu eilė svečių pasakė jubiliantui sveikinimų kalbas. Kalbėjo: Valantiejus, Adv. Urevičius, Mačiulis, Liaudinskaitė, Širvydas, varg. Brundza — kuris taipgi vedė vakarėlį ir su parapijos choru jį surengė. Visi linkėjo kun. Pakalniui ilgų metų čia pagyvent ir Lietuvių dirvoje pasidarbuot. Pats gi jubiliantas padėkavojimo kalboje reiškė linkėjimą Lietuviams sutartinai dirbti: inteligentai liaudį šviesdami moksle, o dvasiškija — tikybos ir doros srityje.

Vakarienės metu, p-lė Liaudinskaitė įteikė jubiliantui nuo Sodaliečių D-jos gražią dovanėlę. Duetas: St. Revuckas ir A. Kulbokiutė, puikiai sudainavo "Skambančios stygos," o parapijos choras sudainavo: "Molio uzbonas," "Žaliuok Rutele," "Girtas Vyras" ir "Namo, broliukai."

Vakarienėje dalyvavo didelė dalis ir Williamsburgho Lietuvių, ypač biznierių; mat kun. Pakalnis, čia pirmiaus gyvendamas buvo įgijęs sau draugų.

EKSTRA PILIEČIŲ KLUBO SUSIRINKIMAS

Šiuomi yra žinodinami visi Lietuvių Amerikos Piliečių Klubo nariai, jogei ateinantį Sekmadienį, Lapkričio 6 d. nuo 2 val. po pietų įvyksta ekstra susirinkimas reikaluose Klubo Namo, o nuo 4:30 val. įvyks politiškas susirinkimas, kuriame bus labai žymus kalbėtojai Lietuviai ir Amerikonai. Prakalbose kviečiami ir pašaliniai.

Klubo reikaluose butinai privalo dalyvauti visi nariai.

Abu susirinkimai atsibus Klubokambariuose, 1153 Putnam Av. *Andrius Kundrotas*
Klubo Vadas.

PRAMOGŲ KALENDORIUS

Lapkričio 5 d. vakare, Lietuvių Gimnastikų Klubo Balius, Miller's Grand Assembly salėj.

Lapkričio 6 d., nuo 3 val. po pietų, Šv. Jono Draugijos iš Bronkso, Metinis Balius, D. A. Turn Hall, 412 East 158th St., Bronks, N. Y.

Lapkričio 6 d. nuo 7 val. vakare, panelių: Ver. Bankauskaitės ir Marg. Žukauskaitės, "Dainų ir Spalvų" koncertas, Newarko parapijos svetainėje, 207 Adams St., Newark, N. J.

Lapkričio 19 d. 8:00 v. v. Prekybos Buto (amerikonų) tarptautiškas koncertas, Feldmans Auditorijoj, Staten Island, N. Y. Dalyvauja ir L. Operetės Choro nariai.

Lapkričio 20 d. Labor Lyceume rengia Maspetho Lietuvių Auditorijos Bendrovė teatrą ir balių. Bus statoma garsi komedija — "Žemės Rojus," kurią vaidins pats autorius St. Pilka ir Lietuvių Operetės artistai.

Lapkričio 20 d. nuo 4 val. po pietų šv. Pranciškaus D-jos iš Cliffside, N. J., didelis balius ir šokiai, N. Carrelles svetainėj, Walker St., Cliffside, N. J.

Lapkričio 26 d. Lietuvių Amerikos Piliečių Klubo Kaukių Balius, Klasčiaus Clinton Parke, Maspethe.

Lapkričio 27 d. koncertas, ruošiamas Operetės Choro, Klasčiaus Parko Salėje.

UŽSISAKYKITE KALENDORIUS DABAR!

11811 13269

Biznieriai! — Dabar yra laikas užsisakyti kalendorius 1928 metams, nes galima dar gauti visų gražesnių kalendorių, kurių vėliau jau nėra, nes išsiparduoda. — "Vienybės" Agentas, **Petras Kaltavičius** (tel. Greenpoint 2427) su mielu noru jus atlankys ir parodys pavyzdžius. Patelefonuokite jam, arba parašykite atvirutę adresu: **193 Grand St., Brooklyn, N. Y.**

DIDELIS BARGENAS

Cypress Hills, kampinis 1 šeimynos namas, 7 kambariai, su štymu, 2 karų garadžius. Lotas 25 per 100. Kaina $8,800. Cash $2,000. Bargenas.

2 šeimynų muro namas palei parką, 13 kambarių, 2 štymo pečiai. Šviesus kambariai. 1 karo garadžius. Prašo $14,300 Cash $5,000.

VL. ŠABUNAS
193 Grand St., Brooklyn, N. Y.

UŽSISAKYKITE ANGLIŲ žiemai per Lietuvį Agentą, Chas. R. Kulis, kuris atstovauja Cullen Fuel kompaniją. Galite gauti geriausio antracito, ir bitumino anglių. Kainos prieinamos, patarnavimas užtikrintas. Telefonuokite pas: Hunterspoint 2860, arba rašykite *Ch. Kulis, 92 Greenpoint Ave., Long Island, New York.* (131)

REIKALINGAS VAČMONAS

Greitu laiku reikalingas vačmonas prižiurėjimui didelės dirbtuvės bildingo. Naktimis miegoti dirbtuvėj. Darbas nuolatinis. Atsišaukite (dienomis), 354 Troutman Str., Ridgewood, (vakarais), 9132—79th Ct. Woodhaven, L. I. (Telephone Stagg 4424 arba Richmond Hill 9579)

J. VAITULIONIS, D.C.
PIRMAS LIETUVIS
Chiropraktas Gydytojas
331 Grand Street
Brooklyn, N. Y.
Valandos nuo 4 iki 8 val. vak.
Nedėliomis ir šventadieniais:
Nuo 10 v. ryto iki 1 val. po piet.

Telefonas: Stagg 9105
DR. A. PETRIKA
LIETUVIS DENTISTAS
X-Spindulių Diagnoza
221 SOUTH 4th STREET
BROOKLYN, N. Y.
Priešais "Bridge Plaza"
Valandos: 10—12 prieš piet
2—8 po piet.
Penktadieniais ir Sekmadieniais tik sulyg sutarties

REIKALINGA

REIKALINGAS KRIAUČIUS, mokantis dirbti ant seno ir naujo darbo. Atsišaukite greit.
5520—8th Ave., kampas 56th St.
Paimti Sea Beach urvakelį, išlipti ant 8th Avenue. (134)

PARSIDUODA

PASIDUODA krautuvė — grosernė ir delikatešin, su visais įtaisymais už prieinama kaina. Priežastis pardavimo dažinosite kad atsišauksite po No. 235 Leonard St., Brooklyn, N. Y. (kampas Powers St.) (131)

Tel. Greenpoint 4428
Dr. John Waluk
Valandos:
nuo 8 iki 10 iš ryto
nuo 1 iki 2 po pietų
nuo 6 iki 8 vakare
Nedėliomis pagal susitarimą
161 North 6th Street
Brooklyn, N. Y.

Tel. Mansfield 9319
Dr. Ed. W. Zukauskas
1114 Foster Av.
Brooklyn, N. Y.
Valandos:
1—2 P. M.
6—8 P. M.
Nedėliom pagal sutartį
Kaip privažiuoti: Franklin Av. karu persimainyt ant Park Circle ant Smith St. karo. Važiuojant Brighton Beach Linija išsėskit ant Newkirk Avenue

Tel. 0595 Greenpoint.
DAKTARAS
J. S. Misevičius
Office Hours:
8-10 A. M.
12-2 P. M.
6-8 P. M.
270 Berry St., B'klyn.

Tel. Walker 4335
A. VALANTIEJUS
ir
J. BARTAŠIUS
Graboriai — Balsamuotojai

498 Washington Street
New York, N. Y.
4 Lexington Avenue,
arti Grand Ave., Maspeth, L. I., N. Y.
Telephone: Newtown 4464

Tel. Stagg 4409
A. RADZEVIČIUS
GRABORIUS
(Undertaker)

416 Metropolitan Avenue
netoli Marcy Av., Brooklyn, N. Y.
Parsamdau Dailius Automobilius vestuvėms, krikštynoms ir kitokiems pokiliams

Phone Juniper 7378.

Angell Beliauskas
Laisniuotas Graborius
Pranešimas Visuomenei:
Kas su Angell Bieliausku biznį darysit, tai niekados nesigraudinsit. Aš parengiu su naujausios mados parengimais; duodu viską, kas tik reikalinga del šermenų. Per mane gali pasikavot tik už $150.00. Ateikite ir persitikrinkite. Tai tada pamatysite ir kitiems pasakysite. Manau, kad busite užganėdinti su mano patarnavimu.
61-52 Grand Street
Maspeth, N. Y.

Nac. spaudos archyvo saugykla