"Vienybė" Yra
SENIAUSIAS AMERIKOS
LIETUVIŲ LAIKRAŠTIS
Visi "Vienybę" Myli.

VIENYBĖ

LITHUANIAN TRI-WEEKLY

"Vienybės" Kaina
AMERIKOJE - - $4.00
LIETUVOJE - - $5.00
Pavienis Numeris 4c.

NO. 135 | Ketvirtadienis, LAPKR. (NOV.) 10 d., 1927, Brooklyn, N. Y. | METAI XLI

(Telephone: 2427 Greenpoint) | Entered As Second Class Matter October 23, 1907. At The Post Office at Brooklyn, N. Y., Under the Act of March 3rd, 1879 | (Telephone: 2427 Greenpoint)

NAUJAUSI TELEGRAMAI

New York. Demokratai laimi rinkimus čia ir visoje valstijoj, išskyrus keletą miestų. Piliečiai atmetė republikonų pataisą prie konstitucijos, o priėmė visas pataisas, už kurias demokratai agitavo.

Boston. Potvinio vandenai Naujoj Anglijoj atslugo ir žmonės pradėjo galvoti apie atsistatymą. Vermont valstija savo nuostolius priskaito į 6 milionus dolarių. Daugybė fabrikų negali dirbti ir darbininkai be darbo.

Albany, N. Y. Nežiurint demokratinių laimėjimų, valstijos seimelis New Yorko valstijos bus republikonų rankose. Republikonų atstovų, yra 89, demokratų 61.

Ryga. Latvijoj įvyksta tautos referendumas išbalsuoti socialistinio seimo per leistą įstatymą, suteikiantį balso teisę žydams, kurie nėra gimę, ar ilgai gyvenę karo metu Latvijoj.

Praga. Čekoslovakijoj rengiama pastatyti paminklas buvusiam Amerikos prezidentui Wilsonui, kuris gynė Čekoslovakijos reikalus. Aukų tam tikslui manoma surinkti pas Amerikos Čekus.

Kaunas. Šmitų fabrikui Sovietų Rusija davė užsakymų sumoje pusę miliono litų ir ruošiasi duoti daugiau.

Peapack, N. J. Čia sudegė Italų katalikų našlaičių prie glauda, užlaikoma seserų. Sudegė trys vaikučiai.

Bukarest. Rumunijoj įvesta griežta spaudos cenzura. Spėjama, Bratiano nori tapti diktatoriu ir valdyti be seimo.

Fort Worth, Teksas. Vienas kunigas čia turėjo užsimokėti pabaudą už nelegališką nešiojimą revolverio.

New York. Lenkijos raiteliai laimėjo pirmą dovaną arklių lenktynėse taip vadinamoje "Remount" divizijoj. Francijos raiteliai užėmė antrą vietą.

Walensburg, Kolo. Apie 400 streikuojančių aidoblistų užpuolė kompanijos policiją ir sužeidė 6. Du darbininkai liko sužeisti užpuolikus vaikant.

New York. Del audrų ant jurų keli didieji laivai pasivėlino nuo 12 iki 24 valandų.

London. Anglijos mokslo draugija įteikė mokslo medalius trims Amerikos mokslininkams.

London. 69 metų aktorius, Benson, atšvęsdamas gimtadienį, sutiko pralenkti ėjimu du jaunu vyruku. Jis nuėjo 45 mylias mažai pavargdamas, o jauni vyrai "pasidavė" nuėję 18 mylių.

REFERENDUMAS LIETUVOJE ESĄS ATIDĖTAS ŠEŠIEMS MĖNESIAMS

TARPE TAUTININKŲ IR KRIKŠČIONIŲ BLOKO EINĄ ĮTEMPTOS DERYBOS

Lenkų Naujas Melas Apie Lietuvą

KAUNAS ("Vienybės" kor.) — Eina įtemptos derybos tarpe Tautininkų ir Krikščionių Bloko (krikščionių demokratų, ukininkų sąjungos ir dalies darbo federacijos). Tautininkai nusistatę savo programą derybose ginti. Jeigu bus susitaikinta, tai Prof. Voldemaras, sakoma, nuo ministerių pirmininko vietos atsistatydins, ir greičiausia bus paskirtas Londonan atstovu.

Kun. Krupavičius Amerikon nebevyks.

Referendumas atidėtas šešiems mėnesiams laiko.

VARŠAVA, Lapkr. 7 d. (Lenkų Tel. Agentura į New Yorką). — Vakar Rygoje prasidėjo Lietuvių emigrantų kongresas. Lenkų demokratijos atstovas ir vienas iš arčiausių Maršalo Pilsudskio užtikėtinių, pasiuntinys Palokiewicz laikė prakalbą. Polakiewicz tikrino, kad Lenkų demokratija gerbia Lietuvos suverenumą ir neprigulmybę. Lenkija stebi, kad visi tarpe Lenkijos ir Lietuvos ginčijamieji klausimai privalo buti betarpiškais pasitarimais rišami, bet Voldemaro valdžia prie galutinų abiem valstybėm susipratimų neprileidžia.

KAUNAS. (Rašo į "Nowy Swiat"). — Sensaciją išsaukė plačiai pasklidusi žinia, busią pirm keleto mėnesių Lietuvos vyriausybė su Vokietijos Reichswehru padarę slaptą sutartį, gabenti Lietuvon karo įmones, visupirmu — šautuvus ir dujų granatas. Ta medžiaga esą busianti imama vyriausiai iš Kruppo įstaigų Essuose. Už pristatymą karo įmonių, Lietuva buk apsiėmusi užleisti Vokiečiams didžiulį dvarą, esantį Vokietijos pasieny. Ant tos žemės Vokiečiai, girdi, ir krausią karo medžiagą, kurios jiems nevalia laikyti savo krašte. Ši sutartis bene greitu laiku busianti vykinama.

(Kaip kitų daugybę melų Lenkų laikraščiai nuolatos apie Lietuvą skleidžia, taip ir ši žinia, rodos, ton pačion rųšin priklauso. — "V-bės" Red.)

Amerikonas Gali Buti Rusijos Caru

Paris. Jei Rusai kada panorė tų gryžti prie Romanovo šeimos carų, tai, gali buti, Amerikonų kraujo caras juos valdys, nes kunigaikščio Dimitro (tikro caro Nikalojaus pusbrolio) Amerikonka pati laukiasi garnio apsilankant po Naujų Metų. Ji už Dimitro ištekėjo 1926 metais, pametusi Anglų dramų rašytoją Arlen, kuris ją irgi mylėjo. Arlen po to išvažiavo į Pietų Ameriką prasiblaivyti.

Juodukas Pasimirė Nuo Degtinės

Baltimore. Ligoninėj čia pasimirė 50 metų juodukas. Daktarai sako, kad nuo užnuodytos degtinės. Tai jau penkta mirtis nuo tokios priežasties lapkričio mėnesy. Spaly nuo degtinės mirė 10.

Aklas Ekspertas

London. Anglijos valdžios pinigų liejykloje dirba aklas žmogus, kurio darbas yra "paskambinti" paduodamus aukso ir sidabro pinigus ir iš balso atspėti, ar jie tikrai aukso ar sidabro.

Kitas Karo Pranašas

Poona, Indija. Vietinis Indusų pranašas skelbia, buk kitais metais įvyks karas, kur Rusija su Kinija eis prieš Angliją ir šios talkius. Jis tą išskaitęs iš žvaigždžių.

Lenkai Gerinasi Prie Vokiečių

Varšava. Lenkai pasisiulė atnaujinti prekybos sutarties derybas su Vokietija ir išrišti du klausimu, del kurių ilgą laiką negalėjo sutikti. Tai anglių eksportas ir išvežimas mėsos į Vokietiją. Dabar Vokietija nepriima nei anglių, nei mėsos iš Lenkijos.

Del Pinigų Nušauna Žmoną

Detroit. Susirupinęs pinigais ir naminiais reikalais, 41 metų Jonas Kučinskas, nušovė savo miegančią žmoną ir paskui save peršovė. Jis mirė, o žmona guli kritiškoje padėty ligoninėje. Jis kaltino žmoną, kad ji nuo jo turi paslėpusi $85, o toji gynėsi neturinti, Kučinskas buvo be darbo ir paskutiniu laiku daug gėrė.

Sportas Lietuvoje

— ***Kauno apygardos*** futbolo ratas Lietuvos Lloydo nuolatinei ir pp. Kipro Petrausko, B. Balučio, V. Jurgučio ir kitų pereinamoms taurėms laimėti pasibaigė LFLS komandos laimėjimu. LFLS turi 16 taškų, KSK — 9, Kova — 6, Makabi — 5 ir Sparta — 2. Kauno apygardos futbolo nugalėtojo vardą ir abi taures laimėjo LFLS

Rio de Janeiro. Amerikos bankininkai išsiuntė 30 milionų dolarių auksu į Braziliją, kad sustiprinti tenykščius pinigus.

Baltieji Rusai Užpuola Sovietų Konsulatą

Shanghai. Apie 400 nuo Sovietų valdžios pabėgusių Rusų, negalėdami pakęsti raudonųjų iškilmių Sovietų konsulate čia, užpuolė jį, bet turėjo pasitraukti, nes bolševikai patiko juos revolveriais. Vienas užpuolikas užmuštas, kitas rimtai sužeistas. Dalis užpuolikų buvo girta. Sovietų konsulas kaltina Anglus šio užpuolimo surengime.

Pavogė Karaliaus Medalius

Madrid. Ispanijos karaliui iš važiavus į vestuves giminaičio Italijoj, kas tai pavogė visus jo medalius ir aukso kryžius bei ordenus. Policija areštavo penkius jo dvaro valdininkus ir nužvelgia, kad sunus vieno iš jų vogimą yra atlikęs.

Nepavyko Įsišmugeliuoti

Port Huron, Mich. Du Čekoslovakai, kurie bandė prekiniu traukiniu įsišmugeliuoti į Ameriką, buvo ant rubežiaus pagauti ir bus deportuoti į Europą.

Vėl Algas Numušė

Pittsburgh, Pa. Jau antru kartu į vieną mėnesį vietos Terminal anglių kompanija nukapoja algas savo darbininkams. Dabar mokės tik po 85 centus už toną. Kompanija savo kasyklose uniją išnaikino.

Negali Darbo Gauti Del Riebumo

Chicago. 26 metų Jefferey Marets, patrauktas teisman už čekio padirbimą, teisėjui nusiskundė, kad jis niekur negalįs gauti darbo del savo riebumo. Jis sveria 400 svarų.

Nelauks Revoliucijos

Berlin. Įnirtę, kad nepavyko komunistų ruoštas mitingas paminėti Rusų Sovietų sukaktuves, o taipgi delto, kad Vokietijos gyventojai šalti revoliucijai, trys jauni Vokietukai komunistai padarė sau galą, nusišaudami.

Audra ir Kolera Indijoj

Madras. Šią Indijos apylinkę nusiautė munsono audra ir užmušė 200 gyventojų, sugriaudama daug namų. Tarp nukentėjusių pasirodė kolera.

Del Saldainių Čekius Padirbinėjo

Asbury Park, N. J. 13 metų Italo Vaccaro duktė atsidurė teisme, nes, mylėdama saldainius, pasidirbo tėvo parašą ant trijų tėvo čekių sumoje $36.

Socialistas Prašalina Du Unijistu

New York. Socialistų vadas, Hillquit, prašalino iš darbo dvi stenografes, kurios priklausė knygvedžių unijai. Komunistai už tai pila Hillquitui kailį.

Washington. Šių metų rugsėjy Amerika 22-iais milionais dolarių mažiau eksportavo prekių į svetimus kraštus negu 1926 metų rugsėjy.

Berthelot Sukaktuvės Paryžiuje

Paryžius. Vakar vakare per paminėjimą šimto metų sukaktuvių nuo garsaus Francų chemiko Marcelino Berthelot gimimo Painleve, sukaktuvių komitetas ir Sorbonos universiteto rektorius priėmė Sorbonos universiteto visus užsienio valstybių atstovus toms sukaktuvėms, jų tarpe ir Lietuvos pasiuntinį p. P. Klimą.

Svečių tarpe yra keturi ministeriai.

Ginčas Pakenks Paskoloms Vokietijai

Berlin. Ginčas tarp Vokiečių valdžios ir alijantų komisijos del Vokiečių biudžeto, kuris esą perdaug pinigų nori išleisti, tuo išstatant į pavojų Daweso plano karo atlyginimus, matyti, atsilieps į tą upę paskolų, kuri tekėjo iš Amerikos Vokietijon, nes Amerikos valdžia žada aštriau prižiurėti kam tos paskolos bus ateity duodamos.

Policija Areštuoja Aidoblistus

Denver. Norėdama užgniaužti aidoblistų iššauktą anglių kasėjų streiką šioje apylinkėje, policija areštavo visus įžymesnius aidoblistų vadus.

Sugrąžino Viršininkui Drapanas

Budapest. Vienas Vengras, kuris buvo nuteistas sėdėti 18 metų kalėjime už užmušimą, gavo progos pabėgti. Po kiek laiko jis paštu prisiuntė kalėjimo viršininkui savo kalinio drapanas, parašydamas, kad jam jų daugiau nebereiks.

"Przegląd Wilenski" Ir Vilniaus Endekai

Vilnius. Tarp nuosaikiųjų lenkų organo "Przegląd Wilenski" ir lenkų endekų laikraščio "Dziennik Wilenski" paskutiniuoju laiku eina karšta polemika Vilniaus klausimu. "Dziennik Wilenski" už "Przegląd Wilenski" nuomonę, kad Vilniaus kraštas yra Lietuvių kraštas, pavadino jį "gyvatišku "Przegląd Wilenski", kuris nežinia kodel išeina Vilniuje, o ne Kaune." Ramindamas endekų "Przegląd Wilenski" duodą į tai tokį atsakymą: "Išeiname Vilniuj, o ne Kaune 1) del to, kad Vilnius, o ne Kaunas yra musų krašto sostinė ir 2) del to, kad Kaune neturėdami po ranka "Dziennik Wilenski," neturėtume progos iškelti, iki kokių nesąmonių, kvailybės ir niekšybės ribų prieina ne kartą Vilniaus endekai. Bet kodel "Dziennik Wilenski" išeina Vilniuje, o ne tokiame Grudziądze — į tą klausimą tikrai sunku atsakyti."

Meno Žinios Lietuvoje

A. Žmuidzinavičiaus kurinių apžvalginėje parodoje (Dailės D-jos Salone Laisvės Al., 61) per šią savaitę parduota 5 kuriniai už 1,500 litų. Kasdien parroda aplanko per 100 žmonių.

Sofia. Visą vasarą Bulgarijos karalius Borisas dairėsi susirasti tinkamą karalaitę, kurią galėtų pamylėti ir žmona padaryti, bet nerado.

Žinios iš Lietuvos

STEIGIAMAS NAUJAS ORDENAS

Ministerių kabinetas priėmė naujai steigiamojo Didžiojo Lietuvos Kunigaikščio Gedimino ordeno statutą. Šis ordenas steigiamas pažymėti ir pagerbti asmenis už ypatingus nuopelnus Lietuvai kurimosi metu. Ordeno bus 4 laipsniai. Tuo ordenu apdovanoja R. Prezidentas, pristatant ministeriui, kurio srity numatomas asmuo tarnavo arba tarnauja. Šis ordenas laikomas pirmuoju po Vyties Kryžiaus ordeno.

ISTORINIS KRYŽIUS

Zyboliai, Rokiškio v. — Netoli šio kaimo, ant kelio pakrypęs gludi senas kryžius, turintis šitokią istoriją: — Per lenkmetį rokiškėnai Musnickas, Dubauskas ir Šereika kartą besikalbėdami išsitarė: "Kaip ateis lenkai, tai reikia pranešti kazokams." Tą kalbą kaž-kas pranešęs lenkams ir jie pradėję juos gaudyti. Dubauskas su Šereika pasislėpė miške po išvirtusio medžio šaknimis, o Musnicką sugavę Rokišky, ir nuvarę į Zybolių laukus. Ten sukilėlių vadas, kunigas, jį išspaviedojęs ir ten pat medy pakoręs. Dabar toje vietoje žmonės pastatę kryžių.

P. Kriukelis.

KONFISKAVO LIETUVIŠKUS SPAUSDINIUS, — KAIP PRIE MURAVJOVO

Vilnius. Spalių 5 d. nakties metu Lenkai darydami kratą pas buv. Vilniaus Lietuvių mokytojų seminarijos direktorių J. Kairukštį, konfiskavo ne maža lietuviškų knygų ir šiaip spausdinių. "Švietimo Darbo" ir "Lietuvos Mokyklos" komplektus, senus lietuviškus laikraščius, Vireliuno "Krašto Mokslas" ir daug kitų knygų ir spaudinių.

Matyti, Lenkai, persekiodami Vilniaus krašte lietuvybę, eina Muravjovo pėdomis ir nori grąžinti Lietuvių spaudos draudimo gadynę.

VIENĄ PERKĖLĖ, — KITĄ ATLEIDO

Ežerėnai. ("V-bės" kor.) — Policijos vadas p. J. Vaišnys paskirtas Tauragės apskrities viršininku. Jo vietoj, policijos vadu paskirtas p. A. Išakauskas, buv. pasienio policijos rajono viršininku Trakų apskrity.

Kiek anksčiau, po pat Tauragės įvykių, atleistas iš vietos apskrities gydytojas Dr. J. Buzelis.

LIETUVIŲ BYLA PERDUODAMA PROKURATURAI

Vilnius. "Vilniaus Aido" pranešimu, kalinamų ligi šiol Lietuvių kunigų ir pasauliečių byla artimiausiu laiku busianti perduota prokuraturai.

Tomis pat žiniomis, buv. seminarijos direktorius, kun. Čibiras paleistas iš arešto, parašė du skundu: vieną lenkų teisingumo ministeriui, antrą apaštališkam nuncijui Varšavoj. Vienam ir antram protestuoja del arešto, kaip keršto priemonės. Rašte nuncijui išdėstoma, kaip žeminami be jokios kaltės katalikų kunigai lenkų kalėjimuos.

ŽIEMOS UŽDARBIS UKININKAMS

Šią žiemą daugely urėdijų miškų departamentas kirs mišką. Darbininkai bus samdomi daugiausia vietoj. Taip pat bus samdomi ukininkai vežti sukirstąją medžiagą iš miško į artimiausias gelžkelio stotis.

STEIGIAMAS AKLŲJŲ INSTITUTAS

Aklųjų sąjungai vidaus reikalų ministerija paskyrė 27,000 lt. pašalpos įsigyti namus žaliajame kalne. Jame bus steigiamas aklųjų institutas. Visas namas institutui atsieis apie 32,000 lt.

UŽRAŠYKIT "VIENYBĘ" SAVO GIMINĖMS IR PAŽĮSTAMIEMS LIETUVOJE

!! KALĖDOS NETOLI !!

NEPAMIRŠKITE SAVŲJŲ LIETUVOJE
PASIŲSKITE

KALĖDOM DOVANŲ

:o:

Geriausia DOVANA Lietuvoje PINIGAI

"VIENYBĖS"

PINIGŲ SIUNTIMO SKYRIUS

Jums tai atliks

:o:

"VIENYBĖ"
193 Grand Street, Brooklyn, New York

Įsteigtas 1886
VIENYBĖ
TRIS-KART SAVAITĖJE
Leidžiamas
Antradieniais, Ketvirtadieniais
ir Šeštadieniais
Brooklyn'e, N. Y.
METINĖ PRENUMERATA:
Suvienytose Valstijose — $4.00
Kanadoje — — — — $4.50
Lietuvoje ir kitur — — $5.00
Apie skelbimus klauskit laiškais:
Adresas:
Vienybė Publishing Co.
193 Grand Street
Brooklyn, N. Y.

Established 1886
VIENYBĖ
LITHUANIAN TRI-WEEKLY
Published
Tuesdays, Thursdays
and Saturdays
at Brooklyn, N. Y
SUBSCRIPTION RATES:
In United States — — $4.00
Canada — — — — — $4.50
Other Countries — — $5.00
Advertising Rates on Application
Address:
Vienybė Publishing Co.
193 Grand Street
Brooklyn, N. Y.

Redakcijos Straipsniai

KAS VISAI LIETUVAI NEPRIETELIAI, TAS LIETUVOS KAIRIESIAMS DRAUGAI

Anot žinių iš Varšavos, iš Lietuvos iškeliavę emigrantai esą suruošę Rygoje (Lapkr. 6 d.) savo suvažiavimą, kurį Lenkai pavadina didingu "kongreso" vardu. Ir įdomu tas, kad ir čionai tuojaus pasirodė "bracia z Warszawy."

Tame Lietuvių išeivių "kongrese" pasirodė Lenkijos seimo atstovas Polakiewicz, vienas iš arčiausių Pilsudskio užtikėtinių, ir štai ką pareiškė, girdi: "Lenkų demokratija labai gerbia Lietuvos suverenumą ir nepriklausomybę." Toliaus pasiskundė tam Lietuvių išeivių suvažiavimui, kad del Voldemaro valdžios Lenkija negalinti prieiti prie susipratimų su Lietuva.

Kas tas yra "Lietuvių išeivių kongresas?" Galvos ilgai nesukant, galima numanyti, kad čia yra susirinkę po Gruodžio 17 d. ir Tauragės įvykių į užsienius pabėgę asmenys. Galima butų jiems atleisti už tai, kad Lietuvoje vietos nebeišsiteko savo suvažiavimui, bet reikia pastatyti dideliu kabliu klausimą: kokiu budu tame suvažiavime atsirado Varšavos seimo atstovas ir kas per tie Lietuviai žmonės, kurie leidžia tam varšaviokui Polakiewicz save ir visą Lietuvą išjuokti?

Septyni metai, kaip Lenkijos banditai **užgrobė trečią dalį Lietuvos teritorijos ir jos sostinę Vilnių**, ir Rygoje susirinkę Lietuvos "išeiviai" pasikvietė Polakiewiczių iš jų pasijuokti, kad Lenkija Lietuvą mylinti ir gerbianti! Septyni metai, kaip Lenkijos banditai, po diktatoriaus Pilsudskio direktyva, veržiasi Lietuvon tolyn per demarkacijos sieną, šaudo Lietuvos sienų sargus, organizuoja slaptai Lietuvoje "peoviakus", o čia Rygoje musų "demokratybės gynėjams," to paties Pilsudskio šunelis Polakiewicz ciniškai juokiasi, kad "Lenkų demokratija labai gerbia Lietuvos suverenumą." Septyni metai, kaip Lietuva veda atkaklią kovą viso pasaulio akyse, kad atgauti savo užgrobtas žemes; tuo laiku perėjo Lietuvoje visokių kabinetų valdžios ir niekuomet nepasisekė Lietuvai su Lenkija susitarti, o čia diktaturos šalininkas Polakiewicz, apsivilkęs "demokratijos" kailiniais, dumia akis Rygoje musų "demokratybės gynėjams," kad čia kal ta esanti tik Voldemaro valdžia, kuri viso labo dar tik 10 mėnesių testovi! Be abejonės, musiškiai žiopleliai dar nuoširdžiai tam Lenkijos agentui delnais priplojo...

Kad Lenkai visur savo agentus įstato, del šito mes jų negalime tolydžio kaltinti: tą daro kiekviena valstija, tik tą daro slaptai, diplomatiškai. Bet kad musų pabėgėliai į užsienius, patys sodina šalia savęs kaipo draugus, musų neprietelių agentus, tai jau gali ir žvirbliai juoktis!

VOKIEČIŲ SOCIALISTŲ BAIMĖ

Socializmas, sakoma, tegali įvykti "augštai išsivysčiusiose kapitalizmo šalyse." Taip bent tvirtina musų "Naujienos." Vienok, vargu tas yra tiesa. Štai, Vokietija yra labai augštai kapitalistinėn linkmėn nuėjusi šalis: ten darbininkų tiek, kad jie sudaro didelę daugumą šalies gyventojų. Fabrikai, trustai ir kapitalistinės kartelės (organizacijos) ten plačiai išbujoję.

Vienok — kada Vokietijos socialistai turėjo savo galią rankose ir buvo bepradedą "sovietus" kurti, jie pabugo ir pasitraukė. Kodel? Vieni aiškina, kad jie pabijoję savo teorijų. Kiti, kad nutarę, jog šalis prie socializmo dar "neprisirpus". Jei taip — tai ji niekad neprisirps.

BIEDNIEMS MOKSLEIVIAMS KALĖDŲ EGLAITĖ

Kas metas "Vienybės" Redakcija surengia Kalėdų Eglaitę biedniems Lietuvoje moksleiviams, ir kas metas musų patriotingoji ir pažangioji publika vis duosniau į šitą kilnų darbą atsiliepia. Todel ir šįmet, sekdami kasmetinę tradiciją, "Vienybės" Redakcija šitą Kalėdų Eglaitę jau iš anksto yra paruošusi.

Nors nedidelės aukų sumos dar ligšiolei kas metas suplaukdavo, bet keliolikai biednų ir pašalpos vertų moksleivių Lietuvoje, jau teko praeitais keleta metų, nors menkos pašalpos teikti. Ir menka kitąsyk pašalpos suma, į laiką vargingam moksleiviui pasiųsta, atliko didelį darbą.

Šįmet iš pat pradžių Kalėdinėn Eglaitėn suskubo padėti kertinį akmenį Rochesterio, N. Y., patriotingi Lietuviai. Lai jų žingtas žingsnis bus puikum pavyzdžiu visos Amerikos Lietuviams prisidėti biednų moksleivių Eglaitėn, kurion "Vienybė" priiminės aukas iki po 1928 Naujų Metų!

PERŽVALGA

Nauji Žurnalai

Iš Lietuvos atėjo No. 10-11 žurnalo "Kosmos," kuris, be mokslo straipsnių, turi dar tą politinę svarbą, kad jame telpa socialisto prof. V. Čepinskio straipsnis apie fiziką Newtoną, nors žurnalą leidžia krikščionių žmogus, Pr. Dovydaitis. Šis numeris pašvęstas Izokui Newtonui, garsiam Anglų fizikui, kuris mirė 200 metų atgal. Newtonas visados pasiliks įžymiu vardu fizikos moksle. Jis surado taip vadinamą traukos (gravitacijos) įstatymą, kuris palaiko visą visatą ir visus dangaus kunus dausose, bei tvarko jų judėjimus.

Atėjo ir No. 9-10 "Kulturos" žurnalo, prie kurio pridėta "viduriai" No. 7-8, del kaž-kokių priežasčių negalėję tilpti tame numery, kai siuntinėjo, kaip jau buvo rašyta "Vienybėje." Vietoj uždarytos "Kulturos" B-vės žurnalą leidžia "Švietimo-Kulturos Dr-ja." "Kulturos" steigėjai buvo prisirengę senai prie tokių uždarinėjimų ir todel turi pristeigę keletą draugijų, kad perimti darbą iš uždarytosios. Gaila — bet, matyti, Lietuvos gyvenime kitaip kulturos darbą negalima varyti!

—o—

Ant Tvoros

SLA. Pildomoji Taryba, gindama savo ir organizacijos tvarką ir garbę, pakabino ant tvoros 10 SLA. narių iš Chicagos buvusios 36 kp., kad visuomenė pamatytų kas tai per paukščiai. Tai: Dr. Graičiunas, J. Juknis, A. Lietuvninkas, P. V. Žalpis, V. Andrulis, J. Buragas, M. Žaldokas, J. Kondroška, S. Deikus, V. Briedis. Visi, išskyrus Dr. Graičiuno, raudoni kaip tik galima raudonais buti. Pildomoji Taryba kviečia juos pasiaiškinti, kodel jie ***neturi*** buti išmesti iš Susivienijimo. Kadangi jie jokių ***gerų*** darbų Susivienijimo naudai nėra atlikę, tai greičiausia neturės ko aiškintis ir turės apleisti organizaciją. Suprantama, tas išeis Susivienijimui ant sveikatos, anot patarlės, boba iš ratų, ratams lengviau.

Išimtį gal reikėtų padaryti Dr. Graičiunui, kuris del asmeniškų išrokavimų šiandien eina su ta srove, kuri visados buvo priešinga visiems geriems Lietuvybės darbams — komunistais. Jis tai gali įrodyti, kad atliko savo gyvenime ir gerų darbų Susivienijimui. Priklauso prie SLA. nuo 1895 metų, yra suorganizavęs 15 kuopų, prirašęs nemaža narių ir parašęs gana daug agitatyviškų ir higienos klausimu straipsnių del SLA.

—o—

"Draugo" Išradimas

Žemiau telpantis įžymus išradimas Lietuvos politikoje pri klauso Chicagos katalikų "Draugo" plunksnai:

"Užtektų vieno (Krupavičiaus) žodžio, ir visoj šaly (Lietuvoj) užsiliepsnotų revoliucija."

Mums rodos, kad Krupavičius netik žodį tą yra taręs, bet ir savo "juodųjų karžygių" maršus Kaune rengė, tik ta revoliucija kaip neliepsnoja, taip neliepsnoja.

—o—

Pamoka Anglų Savivaldybų Rinkimuose

Pereitą savaitę Anglijoj įvyko rinkimai į miestelių ir valsčių savivaldas, kur darbiečiai laimėjo šimtą naujų vietų. Bet įdomu tas faktas, kad jie laimėjo tik tose srityse, kur jų atstovai nesmarkavo savo kairumu ir revoliucionumu. Mieste Glasgow, kur paeina visi kairesni Anglijos darbiečių vadai, darbo partija rinkimus pralaimėjo, negaudama nei vienos vietos.

Tas rodo, kad Anglijoj, kaip ir visur kitur, žmonės kairumo nemėgsta, bet myli rimtus pasiulymus reformų.

Gražios Sukaktuvės

10 metų sukaktuvės bolševikų revoliucijos buvo labai iškilmingai ir gražiai atšvęstos Maskvoje. Be abejonės, tai buvo Rusų tautinė šventė, kad ir nudažyta raudonais žiburiais ir šauksmais apie pasaulinę revoliuciją. Ta revoliucija, kaip žinoma, prasidėjo ir savo pasisekimą turėjo del obalsio: — "duonos, taikos ir žemės." Karas buvo nuvarginęs Rusų tautą. Jos gyventojams jis buvo svetimas ir po nuolatinių nepasisekimų pasirodė visai bereikalingas. Todel partijos, kurios ragino Rusus toliau kariauti, laimėti negalėjo.

Žemės klausimas irgi buvo sena žaizda Rusų kune. Bolševikai, pasiulę nepainų budą jį išrišti: "eikite ir imkite," patraukė Rusų kaimiečių mases. Duonos gi, nors ir tuoj pristigo, bet Rusai, gavę taiką ir žemę, nelabai paisė. Juk tuoj atėjo Amerikonai pagelbon badaujantiems, o Leninas pasuko atgal iš komunizmo svajonių į praktikinį gyvenimą. Ir šiandie Rusija jau atsistojo į tvirtą kelią sveikaton.

Jos vadai turi viltį, kad išvežš savomis spėkomis. Bet ban kininkas Bush (Amerikonas) numato kitais metais krizį, arba persilaužimą, Rusijoj. Jis sako, kad be svetimų kapitalų, Rusai turės sustoti. O tų kapitalų dabartinė valdžia negauna.

Ateitis parodys.

Lietuviai savo valstybės 10 metų sukaktuves švęs kitą metą Vasario mėnesy. Ar galės jie parodyti kiek pažangos?

—o—

Dolaris Šokdo Visus

Tulas Lietuvis darbininkas, Kupreišis, išvažiuodamas į Sovietų Rusiją, paaukavo kelis šimtus dolarių "Laisvei" ir "Vilnei." Šių geltonlapių redaktoriai tada kėlė Kupreišį į padanges, kaipo pirmos rųšies proletarą.

Pabuvo Kupreišis kelis mėnesius Rusijoj ir pamatė, kad ten visai ne darbininkams rojus, kaip buvo piešiama. Buržujinėje Amerikoje darbininkai daug geriau gyvena. Gryžo Kupreišis jau gudresnis ir bandė papasakoti savo draugams darbininkams, ką savo akimis patyrė.

Ir ar žinote? "Laisvės" ir "Vilnies" baltarankiai proletarai tuoj pakrikštino Kupreišį "judošiu", "pardaviku," fašistų klapčiuku," "melagiu" ir taip toliau!

Mat, sugryžęs, Kupreišis neatsivežė aukso červoncų paaukoti, kaip aukavo dolarius.

—o—

Algų Nelygybė

Oficialės Rusų valdžios statistikos apie darbininkų algas parode, kaip gyvenimas nugalėjo dar vieną mylimą socialistų svajonę — kad visi darbininkai turi gauti lygų atlyginimą už savo darbą.

Maskvoje, sako statistika, plumeris gauna į dieną $1.42, o paprastas darbininkas 72 c. Ir taip kiekvienoje pramonėje ir amate darbininkai gauna tik tokią algą, kuri atatinka jų išsilavinimui, darbui ir gabumui — lygiai taip pat ir kitose "buržujinėse valstybėse."

—o—

Kas Apmokėjo Pakšto Kelionę.

"Laive" kunigas Neviackas iš kelia faktą, kad paskutinę Kauno universiteto prof. Pakšto kelionę į Braziliją apmokėjo ***Brazilijos valdžia,*** kuri pakvietė jį, kaipo "ekspertą" pasižiurėti kaip gera yra emigrantams Brazilijoj gyventi.

Neviackas toliau ragina Lietuvos valdžią įsteigti "katalikišką" laikraštį Brazilijoj, kuris palaikytų Lietuvius prie tautos ir bažnyčios.

—o—

SKAITYK IR PLATINK "VIENYBĘ"

VALANDĖLĖS

Apysakų, Dramų, Feljetonų, Eilių ir Parinktų Straipsnių Skyrius

TAUTOS POBUDŽIO BRUOŽAI PATARLĖSE

(Etiudas)

Rašo Juozas Jasinevičius

Motto:

"Neveltui sako patarlė."

I.

(Patarlės genezis. Formos veiksniai. Kilimo riba laike)

Kalbasi žmogus su žmogumi. Dauguma vieno pasakymų klausančiajam pro vieną ausį įeina, pro kitą išeina. Bet kai kokį pasakymą girdėjęs giliai sau įsideda į galvą. Jis jį ir kitam pakartos. Taip esti, kuomet yra pasakoma visiems ant širdies gulinti mintis sąryšy su nuolatiniais gyvenimo reiškiniais. Jei bus įvilkta į tinkamą formą ir sugauta tinkama nuotaika, pasakymą kartų kartos išlaikys.

Taip kįla patarlės.

Jos turi tikslo vien išreikšti šiokioje ar kitokioje formoje gryną teisybę, kuri, anot Schillerio, esanti labai prasta. Bet ji yra gili. Ir todel dažnai patarlės, besiformuodamos tautoje, suima į save ir dalį jos sielos.

Nors pirmas genezies diegas atrodo ir atskirame individe gludįs, tačiau patarlės, kaip ir apskritai tautos kuryba (pasakos, dainos etc.) yra visos tautos rinktinojo darbo vaisius. Tuo budu ir labai vidujinio tautos gyvenimo reiškiniai patarlėje palieka savo pėdsakus, kuriais daugelį ką galima susekti. Šiuo žvilgsniu ypač reikšmingi kai kurie formos veiksniai, kaipo gryna ir daugeliu atžvilgių daugiausia sakanti medžiaga.

Jeigu kalbėti apie kilimo ribą laike, tai galima butų ji nustatyti sekančiai: ne anksčiau, kaip —, ir ne vėliau kaip —. Po to "kaip" turėtų sekti centrinis taškas, apie kurį sukasi visa patarlės formos prasmė.

II.

(Veržimasis kurti. Laiko aplinkumos įtaka kurybai. Istorinės patarlės bei momento nuotaikos kuryba. Socialinio pobudžio patarlės. Patarlės — tautos proto vaizduotojos)

Žmoguje yra Prigimties įspausta žymė — gaivališkas troškimas kurybos: "Kurti!" Kuria atskiras individas, kuria kolektyvas. Visas žmogaus gyvenimas — nuo lopšio iki karsto — yra vien nepasotinamas veržimasis kaž kur į nežinią, vien nenumaldoma kurybos ekstazė. Sakau, tai yra gaivališkas, instinktyvus dalykas, toks pat, kaip ir pats gyvavimo instinktas. Ir visos pašalinės kurybai įtakos yra irgi kaž kaip stichinės, nesąmoningos, tačiau griežtai tikslingos. Dažnai žmogus, savo kurybos praduose, jų nejaučia, bet jos stiprai veikia jį visur ir visada.

Viena tokių stichinių įtakų yra laiko aplinkumos įtaka. Patarlėse ji ypač ryški. Jau anksčiau minėjome, kad įvairųs gyvenimo reiškiniai įvairiais momentais tautos kuryboje palieka savo pėdsakus. Dabar tą mintį kiek praplėsime.

Laikas bėga, daro atmainų ir fyziniame ir psichiniame žmonių gyvenime, — kįla nauji motyvai ir kuryboje. Senelių prosenelių pergyventos valandos paliko mums savotiškas istorinio pobudžio patarles. Sakoma: ***"Sausame kubile nesušlapsi."*** Pirm negu ši patarlė radosi, turėjo but sąlygų, verčiusių dažnai turėti reikalo su kubilu. Gal išsigelbėjimui nuo rekrutų lysdavo kubilan, gal, slėpdamas nuo dvaro savo vaikus, baudžiauninkas kišdavo juos į kubilą, — kas ten žino. Tik matyt, kad dažnai buta reikalo lįst į kubilą ir — ne visada į sausą. Sausas kubilas — išganymas. Lįsk drąsiai, jame nesušlapsi. Jau ši viena patarlė daug ką sako. Paimsime kitą: — ***"Vilku nearsi, lokiu neakėsi."*** Aišku, kad patarlės atsiradimo metu buta daug vilkų ir lokių, nuolat žmogus su jais susidurdavo, taip, kad jie savaime strigo, kaipo palyginimas, žmogui į sąmonę, reiškiant jam savo mintį. Dar aiškesnės praeities žymės tokiame priežodyje: — ***"Jau tau Mikalojus nebetoli."*** Čia Mikalojus — caras, valdžios simbolis — gretinta su gyvenimo galu, mirtimi. Patenki pas Mikalojų ("vaiskan") — tiek pat, kaip mirtin eini; trauks ten tave devynios, nustipsi. Ši patarlė rodo, kad buta laikų, kada mirtis žmoguje sukeldavo asociacijų apie patekimą į Mikalojaus rankas. Ir atvirkščiai.

Vis tai daugiau nuolatinio meto įtakos vaisius. Bet esti taip, kad žmogus kai ką padaro atsitiktino įspudžio paveiktas. Tai yra momento nuotaikos kuryba. Pav.: ***"Augštai šoko, — žėmai tupė," "Dalybai peiliukas," "Katei žertas, pelei smertis"*** ir t. p. Atrodo, visai nejučiomis pasisakoma, tačiau ir čia tuli savingumai pilnai žymųs.

(Užbaiga Seka)

o———o———o

ŽIEDAI IR AŠAROS

Neškite mane vėjužiai
Neškite skubiai,
Išsiilgau aš gėlynų
Žydinčių jaunai.

Paukščių čiulbančių pulkeliai
Mane pasitiks;
O dainelių švelnus aidas
Sieloje paliks.

Džiaugsmo ašarom nuplausiu
Žiedus ir gėles,
Kur raselė nuriedėjo,
Slepinių gelmes.

Ašarų kiekvieną lašą
Gėlės alkstančiai sugers,
Pasaką ne žemės žodžiais
Man už tai atvers.

— ***Bern. Brazdžionis.***

o———o———o

KĄ TAU GI?

(Pašvenčiu dr. Juozui Ar-kui.)

Ką tau gi, drauguži, linkėti šiandieną
Keliaujant pasaulio svajonių takais,
Aš trokštu tau laimės linkėti kasdieną,
Jog meilė užskleistų paguodos sparnais.

Aš noriu, jog mano dainelės užburtų
Tau sielą nekaltą saldžiausiais sapnais,
Aš noriu, jog tavo širdužėj sukurtų
Mųs meilės ugnelę ramumo džiaugsmais.

Linkiu tau, drauguži, jog vargo nekęstum,
Keliaujant pasaulio dygliuotais keliais
Linkiu, jog niekuomet nelaimėj neskęstum,
Tau žengiant prie tikslo jaunystės takais.

— ***Radasto Žiedas.***

o———o———o

LAISVĖ KĖLY

Mes amžius vergavę,
Pabudom iš miego.
Nusimetėm jungą
Šalies svetimos.
Pavasario saulė
Išlaisvino žemę
Ir įnešė meilės
Į širdį saldžios.
Tėvyne, brangioji,
Krauju apšlakstyta,
Nunai laisvi esam
Mes tavo, vaikai.
Tepuošia tylioji
Viltis meilingai
Težydi gerovės
Ir laisvės laikai!

— ***Pr. Imsrys.***

o———o———o

ATMINIMAI

Eh, prabėgo dienų dienos!
Ar atminsi tu mane?
Ir paliko skausmas vienas,
Kad matyt tave sapne...

— ***P. Žlatkus.***

o———o———o

IŠ PUŠKINO

Tave mylėjau ir mylėsiu, o brangioji,
Kol plakt širdis krutinėj nenustos.
Ir kam be reikalo kankintis:
Sakau: "tavęs n'užmiršiu niekados!"

Tave mylėjau tyliai, viltimi skaisčia.
Bet meilė mus — gyvenimas kartus.
Su tavim atvira širdim kalbėjau;
Užtad šiandieną, myli tų kitus...

— ***Vertė Pr. Imsrys.***

POLITIŠKI MAKLERIAI IR JŲ MANEVRAI

Rašo Chicagietis

Chicago, Ill. Kada prisieina kalbėti iš Lietuvių politiško veikimo, tai reikia gana gilintis į tas visas misterijas, kurios turi savo lizdus susiviję ir daro biznį pagal susibėgusių aplinkybių. Kad galėtų išnaudoti žmones siauram partiviškumui.

Chicagos Lietuvių kolonija yra didžiausi negu bile kokiame mieste pasaulyje. Tad ir svarbu kalbėti apie lietuvišką politiką, nes ji paliečia Lietuvos tautos reikalus, kurie šiai kolonijai turėtų buti arti širdies. Kįla klausimas, ar Chicagos Lietuviai eina su Lietuva, ar ne?

Šiandien į tą klausimą gana sunku atsakyti. Paviršutiniškai atrodo, kad mes esame gana susidomėję savo reikalais čion, ir savo brolių Lietuvoje: daug mes kalbam ir rašom, taip ir taip, tas ir tas ir dar kitas. Bet kada pažvelgi į tikrąją veikimo esmę ir suderini ją su gyvenimu, tai pasirodo, kad musų veikimas yra neigiamas ir žalingas tautos reikalams ir kulturiniam darbui. Visokios "politikos" betarnauja tik partijoms ir jų individuališkiems reikalams. Tad liaudis, kad ir švenčiausius norus turėtų, jai pasilieka liudėti trunėti, kaip sergančiam ar jau negyvam kunui.

Gal vienas svarbiausis klausimas kulturiško darbo tarpe Amerikos Lietuvių butų Tėvynės Mylėtojų Draugija, nes musų net po kelis kartus už ją egzekvijas atgiedojo, kiti taip sau tykiai katutes trina ir džiaugiasi, kad ta kulturos organizacija "žekas padžiaus."

Kiek teko patirti, Chicagos tėvynainiai gana susidomėję tuo reikalu ir žada šią žiemą veikliai pradėti darbą, kad pakėlus T. M. D-ją į tą pati laipsnį, kaip kad buvo 10 metų atgal, kaip Chicagoje, taip ir visose Lietuvių kolonijose. Ir nėra abejonės, kad Chicagiečiai tame darbe rankų nenuleis, nors gal bus darbas sunkus. Chicagiečiai jau iš anksto nesitiki paramos iš vietinės spaudos; dar priešingai, gali susilaukti opozicijos; bet del to nenusimena nė mažiausia.

Tą nepalankumą jau įrodė ir "social"-gešeftininkų organas "Naujienos" n-ry 250 talpindamos p. Kasparaičio straipsnį; nes redakcija pažymėjo, kad neatsakanti už jo straipsnį. Na, ir kurgi gali atsakyti, nes tas straipsnis kala prie gėdos stulpo ponus socialistus. Jie atsimena, kaip jie buvo uoliausi priešai T. M. D-jos ir išperėjo L. D. L. D., vien tik griaudami T. M. D-ją, o dabar ir savo tą "aldi" padavė bolševikams. Tai prie progos perši kailį ir jiems.

Lietuviai Amerikiečiai, tautiškai pažangaus nusistatymo žmonės, gali pasidėkuoti musų socialistams, kurie į daug šulnių spjaudė ir auklėjo spjaudytojus; dabar patys turi kentėti blevyzgas ir šmeižtus, ką musų liaudis ir kentėjo nuo jų per keletą metų atgal. Dabar — "Caca" tie ponai, kartu kovoja prieš maskvinius, SLA no rėdami "apsiginti." Bet tegul atverčia kitą pusę savo medalio ir pasižiuri į 1914 metus, butent, kaip pabaigoje 1913 metų net pasiuntė į Kanadą savo agentą tverti naują apdraudos organizaciją, kaip ir susivienijimą, tik — "darbininkišką." Tuo agentu buvo "draugas" Avižienis. Kiek man žinoma, jam pasisekė tik viena SLA. kuopa sudraskyti ir kelios tautiškos pašalpinės draugijos. Žinoma, sumanesni Lietuviai statė gana atkaklų pasipriešinimą Avižieniaus tiems žygiams; bet kas drįso priešintis, tai "Laisvė" ir "Keleivis" ant jų šunis korė ir per tą daug pasidarė Lietuvių gyvenime skriaudos; o tų musų gyvenimo ardytojų pastumdėliai ant tvorų savo vardus užrašinėdavo: vat, girdi, aš Baltrus socialistas didžiuojuosi tuomi, kad pasisekė suardyti.

Tą patį šiandien daro tie patys pastumdėliai pas bolševikus.

Kas praėjo, žinoma, reiktų visai užmiršti ir vesti naują ir sutartiną gyvenimą, nes mes jau ne maži vaikai; turėtum suprasti ir įvertinti vienas kitą. Bet kaip sykis pas mus einasi atbulai. Dabar jau ir socialistai nebekeikia žmonių, kibirais srutų nepilia ant galvų, bet išmoko džentelmoniškos politikos ir pradėjo diplomatišku budu veikti; tas jiems gana gerai sekasi, ypač Chicagoj.

Praktiškai, gal rajonas jų susideda iš 5 ypatų, prie tų yra 50 ypatų, kurie tik simpatizuoja; turi susitvėrę tiek kuopų, kiek jų rajone narių, ir tos pačios ypatos visose kuopose užima valdybas ir daro nutarimus; tie nutarimai — pagal pa diktavimo nuo Halsted St. Bet prie to štabas turi gvardiją samdytų pastumdėlių, užvardytą — "padaužų skyrius." Tie padaužos rašos įvairiom slapyvardėm, daug pašiepdami žmones satyros formoj, tose pačiose "Naujienose" net ir "Šakėj." Vat, kas jiems nepatinka, tuoj pakrikština "fašistu" ir tam panašiai.

Tai tas nieko dar butų. Bet svarbiausia tas yra, kad tie demagogiški agentėliai mėgina daryti provokacijas. Tie pastumdėliai daugiausia save skai to "Vidurinės srovės" žmonėmis, — nors jų darbuotės nebuvo visoje tautiškoje dirvoje, nes jie gyvena svetimu protu.

Paskutiniuose laikuose pasirodė, kad tie žmogeliai net pasižymi tikrais tautinių organizacijų griovėjais; daleiskime: "o kas ta T. M. D-ja? Et, pasenęs daiktas, apie ją nėra reikalo ir minėti." "Kas ta Sandara — Kas? išgvėręs daiktas!" Ir vaikščiodami taip demorali zuoja narius ar skverbiasi į kokį nors komitetą veikimui ir kiek druti stengiasi vesti ant 18 tos gatvės pas galvą: marksiškos "darmokratijos."

Ką tas visas reiškia? Mat musų ponai socialistai nenori, kad jų gešeftui maišytų kokios nors politiškos ar kulturiškos organizacijos, ant kurių jie negali bosauti. Tad stengiasi gražiu budu jas nunuodyti ir tuos žmones padaryti ištikimais sau. Be abejonės jiems Sandara tai kaip kaulas gerklėj, ir žino, kad keikdami nieko nelaimės, bet glostydami, visuomet prieis ir nuglostys. Paskutiniu laiku ir pasirodė jų geras "progresas:" nors sandariečių narių ir taip mažai buvo, bet ir tie palieka vienas po kito iškalbinami šalin, taip neaiškiu budu.

Pavyzdžiui, daleiskim sau ir tokį socialistų metodą: "Ha, brolyti, dabar viskas jau Amerikoniška; musų draugai paseno, jaunieji Amerikonai, tai ką — ir aš pamečiau visas organizacijas; jau į tą nemokėjau 3 mėnesius, į aną trejus metus, ir visai niekur nedalyvauju ir nedalyvausiu."

Bet tie kurstytojai daro visai kitaip, negu jie sako: jie parsidavę su kunu ir dušia, tapę vergais, ir bėga, nervuojasi, dirba, renka žinutes, perduoda ten, kur juos glosto, ir žada pelningus "džiabus," ar vasarmetė se išveža veltui ekskursija į "Mišiugen" valstiją, ar parengia jiems "siurprais parę" ir tt. Tai jiems tiek ir naudos. Bet ponui social-gešeftininkų tėvui, tai yra didelė nauda ir parankumas turėti sau "krasnyj tormoznik". Be abejonės, tiek ilgai jam bus reikalingi tie pastumdėliai, kol jie atliks savo užduotį — numarins Chicagoje Lietuvių tautybės dvasę, padarys dvasės lavonais. Tada tie

(Žiur. ant 4-to pusl.)

Camel

Labiausiai populiarus cigaretai Jungtinėse Valstijose.

Gera rušis padeda juos ten—gera rušis palaiko juos ten

Camel rukytojai nesirupina ir nėra reikalo jiems rupintis nieku kitu kaip tik rukymo smagumu.

© 1927, R. J. Reynolds Tobacco Company, Winston-Salem, N. C.

Iš Amerikos Lietuvių Gyvenimo

Čia Talpinama Žinios iš Amerikos Lietuvių Gyvenimo Išimtinai. Rašo Musų Gabiausi Korespondentai Apie Teatrus, Prakalbas, Balius ir Bendrą Lietuvių Judėjimą.

BALTIMORE, MD.
Kun. Šmulkščio, Eks-Atstovo Prakalbos

Nesenai čionai buvo atvykęs ir sakė prakalbą kun. A. Šmulkštys, buvęs Lietuvos Seimo atstovas ir krikšč. demokratų antraeilis vadas.

Jisai savo kalboje, reikia pasakyti, kalbėjo gana atvirai ir teisingai. Pasisakė esąs krikščionis demokratas, bet kalbėjo, galima sakyti, bešališkai. Patvirtino daugelį faktų, kaip buvo "Vbėje" rašyta D-ro Venciaus.

Buvo duota vienas kitas paklausimas, į kuriuos atsakė gana gražiai ir aiškiai, taip jog paklausėjai buvo patenkinti ir lyg biskelį sugėdinti. Tik pabaigoj savo kalbos, ragino klausytojus, kad rašytų laiškus į Lietuvą savo giminėms, raginodami laikytis senos tvarkos rinkimuose į Seimą.

Aiškiai suprantamas tas jo raginimas, nes prie dabartinio rinkimų projekto, kuris jeigu butų patvirtintas, butų atkirsti Pavasarininkai ir Ateitininkai, kurie sudaro gana žymią dalį krikščionių tarpe. Nustoti krikščionnims šių dviejų organizacijų balsų, reiškia nustoti nemažiau 30 nuoš. viso balsų. Kun. Šmulkštys, matydamas tokį smugį savo blokui, ir stengėsi agituoti, idant gavus tinkamai jėgos. ***Neatverstas.***

PHILADELPHIA, PA.
Atsakymas "Pasipiktinusiam"

"Vienybės" 128 nr. po antgalviu "Ar verta Sandariečiams save naikinti" rašo "Pasipiktinęs," kad Philadelphijoj buvo Sandaros kuopelė, o šiandien neva per "Sandaros" demagogiją ir butent laikraščio subolševikėjimą, užvertė kojas augštyn. Turiu pareikšti, kad tai yra grynas "Pasipiktinusio" prasimanymas. Drįst taip begėdiškai meluot, tai reikia but visai be sąžinės. "Pasipiktinęs" gerai žino, kad musų mieste Sandaros kp. gyvuoja ir po šiai dienai, laiko susirinkimus ir visai nemano kojas užverst. Tai yra labai žemos rušies darbas, žinant, o meluot. Jeigu "Pasipiktinęs" tik tokiu keliu mano iškilt į rašėjus, tai geriaus tulą laiką pasilsėt... Ištikro, juk toki raštai netik pačiam rašėjui nieko gero neduoda, bet stačiai daro gėdą pačiam laikraščiui "Vienybei" ir draugų neapykantą gamina.

Kaslink Dr. Griniaus, butent jisai žinojęs prieš dvi savaiti apie perversmą, todel ir perleido į tvirtesnes rankas valdžią. Iš kur "Pasipiktinęs" žino? Tokias paskalas leidžia paprastos bobelės ir bolševikai. Kaip ten nebutų, bet, užimt ką nors smurto keliu nėra girtina, duoda progą kitiems visiems iš pakampių išsikraustyt ir tokiu bu du kįla suirutės, paskui reikia šaudyt, kalėjiman kišt ir tt... Delko pas mus Amerikoje niekas neišdrįsta smurto keliu užimt valdžią, sumint jos įstatymus-vėliavą? Čionai taigi yra partijų ir partijėlių ir visokių gudruolių. O mes vargšai Lietuviai džiaugiamės ir didžiuojamės, kad mumis "išgelbėjo." Na ir delto dabar turime vieni su kitais bartis ir duot progą priešams iš musų pasinaudot. Tegul dar daugiaus priešai musų renka pinigus savai agitacijai, o mes barkimės. Puiku, ar ne? ALTS. 42 kp. narė,

St. Grinienė.

Nuo Redakcijos: — Redakcija mielai leidžia vietos pataisyti netaip nušviestam kokiam faktui, bet nelabai džiaugiasi, kad vienas korespondentas, tylėjęs per kelis metus, staigu šoka su protestu korespondentui kitam, kuris rašo "Vienybėn" nuolatos, ir tik sykį gal netaip faktą perstatė. Kuomet Philadelphijos korespondentas vienas, siunčia kitą "pasilsėt" (tai yra mest visuomenės darbą), tai nėra ko džiaugtis. Juk Philadelphijos tautinio judėjimo korespondentai ir taip puikiai "silsisi," užleidę tautos dirvą komunistams.

LAWRENCE, MASS.
Karštas Komunistas Išvirto į "Buožę". Nėra ką Rašyti į "Laisvę"

Kiek metų gyveno čionai su savo pačiute karštas komunistas, J. M.; abudu prigulėjo prie visų komunistiškų kuopų ir prie savo choro; visur buvo veiklųs nariai ir geri darbuotojai "rrrevoliucijos dirvoje," dainuodavo "Rossija Brangi" ir "Lai gyvuoja Komunizmas", baisiai nekentė Lietuvos hymno. Lietuvos kitaip nevadindavo kaip tik "buožija," "buožių valdžia" ir tam panašiai, ant sienų turėjo pasikabinę Lenino ir Trockio "abrozus," o ant krutinės nešiojo komunizmo vieros medalikus. Žodžiu sakant, turėjo visą brostvą.

Minėtas komunistas, J. M., praeitą pavasarį sumanė važiuoti savo keikiamon Lietuvon, susirinko tavorščiai su tavorškom išlydėti; atsisveikindami sako: "parink tenai medžiagos del musų gazietos "Laisvės," nes ta medžiaga bus labai naudinga prieš buržujus; ba jos niekas negalės kritikuoti, nes bus tavo užtvirtinta, kaipo mačiusio savom akim ir girdėjusio savom ausim.

Išvažiuojantis viską prižadėjo padaryti.

Praslinko keletas mėnesių, tavorščiai su tavorškom laukia gryžtant draugučių su maišu šmeižtų prieš Lietuvos valdžią, prisipirko raudono rašalo ir mano sau: "na, dabar tai jau bus faktų tikrų "Laisvei" prieš buožes." Bet augščiau minėtas karštas komunistas, J. M., prisipirko Lietuvoje žemės, namų, žodžiu sakant, išvirto į tikrą "buožę" ir apsigyveno Lietuvoje. Nesenai jis savo tavorščiam su tavorškom atrašė taip: "Lietuvoje viskas gerai, valdžia gera, areštuoja ir baudžia tik triukšmadarius ir kitokius nenaudėlius; gyventi Lietuvoje yra smagu ir ramu; kas turit dolarių, galit be baimės važiuoti Lietuvon."

Sulaukę tavorščiai tokias žinias nuo savo ištikimo draugo, nežinojo, ką daryti; bėgiojo vieni pas kitus su klausimu, kas atsitiko su draugu J. M.? Vieni ieško budų, kaip išteisinti, o kiti tiesiog sako, kad draugas J. M. virto "išdaviku darbininkų klasės" ir turi buti pasmerktas.

Taigi vietos komunistėliai dabar neturi ką rašyti į savo "Laisvę" apie Lietuvos valdžią, nes jų draugas ją užgyrė. Butų patartina, kad jie tą, nors raudoną rašalą sunaudotų ir parašytų į "Laisvę," ką rašo jųs draugas apie Lietuvos valdžią. Kam reikia slėpti? Tegul žino ir kitų miestų jusų vienminčiai, kaip komunistai vykina komunizmą. ***Žemaitis.***

BALTIMORE, MD.
Lietuvaičių Klubas Rengia Vakarienę

Jau gana ilgas laikas praėjo, kaip nieko naujo negirdėti iš Baltimorės Lietuvių Moterų Pilietiško Klubo veikimo. Bet dabar jau turbut pradėsite tankiau ką nors išgirsti. Nes jau susirinkimai yra laikomi reguliariškai, kas antras Antradienis Lietuvių svetainėj Hollins St. Ateinantis susirinkimas bus laikomas Lapkričio 8 d., o sekantis po tuo — Lapkričio 22 d.

Taigi, draugės, jeigu kurios norėtumėt prisirašyti į Moterų Pilietių Klubą, tai tiktai paprašykite savo draugės, kuri yra klubo narė, kad jus perstatytų sekančiame susirinkime.

B. L. M. P. Klubas yra pirmutinė bepartyvė moterų organizacija Baltimorėj.

Klubietės rengia savo metinę vakarienę, ateinančiame Sekmadieny, tai yra Lapkričio 13 d., Lietuvių svetainėj, Hollins Street.

Kadangi jau visiems Baltimo riečiams yra gerai žinoma, kad niekas kitas tokių puikių parengimų, o ypatingai vakarienių, nesurengia, kaip tik klubietės, tai man nėra nė reikalo aiškinti apie tos vakarienės šaunumą.

Taigi nepamirškite visos ir visi ateiti į klubiečių vakarienę Lapkričio 13 d. Ateidami, patys smagiai laiką praleisite, o drauge paremsite ir Moterų Klubą. Neatsilankę, vėliaus gai lėsitės.

Įžangos kortas galima gauti pas klubo nares.

Klubo Korespondentė.

ROCHESTER, N. Y.
Pavyzdingos Jaunuolių Vestuvės

Spalio 29 d. apsivedė Petras Kajeckas su panele Veronika Leiberiuke. Jaunasai yra šv. Cicilijos choristas, o jaunoji nepersenai atvykus iš Lietuvos. Vestuvės atsibuvo pas jaunąjį, 153 Weddale Way.

Svečių susirinko daug, beveik visi buvo jaunuoliai. Valgant pietus, dirstelėjus į stalą gražų įspudį darė parengimas stalo rutų šakelėmis ir Lietuvos trispalvė vėliava. Jutosi, jog esi Lietuvoje, tai ačiu gaspadinėms katros taip parengė.

Petras Kajeckas buvęs "Vienybės" skaitytojas ir ketino toliaus atnaujint prenumeratą. Linkėtina jiems laimingo šeimyniško gyvenimo, na, ir dauginimo musų tautos.

Nazaranskas.

GERKLĘ SKAUDA? vartok SEVERA'S ANTISEPSOL
The Common Sense Health Habit

Skaudanti gerklė yra pasarga. Neužleiskite. Sustabdykite bakterijų veikimą ir skaudėjimą skalaudami gerklę su Severa's Antisepsol.

Antisepsol yra geros rušies antiseptiškas skystimas. Neprilygstamas kaipo skalautojas. Pasaldina kvapą -- apsaugo sveikatą. Pilna bonka 50c .Visose Aptiekose.

Prašykite Bonkutės dykai. Rašykite šiandie W. F. SEVERA CO., Dep. A., Cedar Rapids, Iowa

Bell Phone Poplar 7545
A. STANKUS
— Lietuviškas Graborius —
Geriausias patarnavimas,
Daug metų patyrimo
1023 Mt. Vernon St.
Philadelphia, Pa.

Telefonas W.-B. 7799
Dr. Vincas L. Brookus
LIETUVIS DENTISTAS
8 So. Main Street
Wilkes Barre, Pa.
(2-ros lubos — kambarys nr. 19)

M. M. ŠLIKAS
Lietuvis Advokatas
2433 E. Allegheny Avenue
Philadelphia, Pa.
Tel. Regent 0648
Namų Tel. Michigan 5751

Jaunimo Skyrius

Lietuvių Jaunuolių bei Sportininkų Savaitinis Kampelis

IŠ A. L. INSTITUTO PRIE COLUMBIA UN-TO DARBUOTĖS

(Posėdis)

New York. Eilinis Amerikos-Lietuvos Instituto posėdis įvyko š. m. Lapkr. 4 d. 5-7 v. v. Earl Hall auditorijoj. Posėdį atidarė st. Wm. Dragunas '28 trumpa prakalba apibudinęs Instituto istoriją ir tikslus naujų narių žiniai. Sekretorius st. J. Jurgėla '28, perskaitė instituto kuriamojo posėdžio protokolą. Dragunas vėl kalbėjo apie Lietuvių tautos žmonių nuopelnus pasaulio kulturos progresui ir atskirų tautų civilizacijai. "Mes daug davėme svetimiems, jau laikas ir apie save prisiminti, ir savo žmonių darbo vaisius įvertinti ir aikštėn iškelti. Mes organizuojamės sąžinės balso verčiami."

Konstitucijos k-ja raportavo susipažinusi su daugeliu mokslo organizacijų konstitucijomis ir yra pasirengusi galutinai su formuluoti Instituto įstatus. K-jai talkon kooptuoti st. Mindaugis Mikolainis, '30, ir Ignas Grinčius.

Narių vajaus k-ja raportavo parašiusi laiškus daugeliui asmenų, kieno pavardės nurodo jų lietuvišką kilmę arba kurių lietuvybė k-jai iš asmeniško kontakto yra žinoma. Tuo tarpu gauta du atsakymu: nuo st. Albertos Strimaitytės '29, Barnard College, ir freshmenų futbolo jaukto (komandos) dalyvio Mankaus '31, Columbia College. Wm. Williams '29 irgi žadėjęs dalyvauti, gi st. Ansell '28 jau įstojo ir posėdžio metu perstatytas kolegoms. K-jos žiniomis apie 20 Lietuvių minimaliais apskaičiavimais lanko Kolumbiją, tik nevisi gali buti Institutui naudingi. Kaikurie jų rupinasi tiktai "good time," gi kiti nevertina savo tautybės. Vis tik, Institutas turės 16 narių iš Kolumbijos Lietuvių, apie tiek pat iš kitų Naujorko kolegijų ir nemažai amerikonų. Perspektyvos tuo tarpu labai gražios.

Pirmininkas raportavo apie didelį Un-to vadovybės palankumą. Earl Hall vedėjas prof. Herbert B. Howe, B. D., A. M., pavedė auditoriją Liet. Institutui kada tik bus reikalinga. (Mokytojo J. Tamošaičio įdomią paskaitą del vietos stokos paliekam kitam nr. — Red.)

K. Jurgėla.

GINČUOSE TARPE KOMARO IR SARPALIO UŽ ČAMPIONATĄ

Rašo Karl Sarpolis

Gerb. "Vienybės" Redakt.: —

Meldžiu išspausdinti šias keletą eilučių, pristatant mano pusę iškeltuose ginčuose apie Lietuvių Sunkiasvorio Ristikų Čampionatą. Aš skaičiau "Vienybėje" pareiškimą p. Komaro, kuris nenori man pripažinti Čampionato, nors jisai turėtų buti paskutinis iš visų, kurie mano teisingą čampionybės savinimąsi turėtų abejoti.

Aš niekuomet netikiu į išrišimą ginčų purvais mėtantis per laikraščius, bet kiekvieną sykį paėmus lietuvišką laikraštį, kaip tik ir gauni ką nors paskaityt iš pusės p. Komaro, kuris labai šiukščiai rašo ir vis man užginčija teises prie čampionybės.

Delto norėčiau, kaip redakciją, taip ir sporto gyvenimą sekančią visuomenę supažinti su tikra padėčia ir faktais, kuriais atsivaizduoja trumputė šios šalies Lietuvių ristikų istorija.

Lietuviai ristikai, taip kaip jie šiandien stovi eilėje palei žymumą yra sekanti — ***Karl Sarpolis, Frank Juška, Joe Komar, Karl Požėla, Joe Banseviėius, Anthony Brazauskas ir Joe Šimkus.*** Šitie vyrai, tiesa sakant, labai nenoromis eina ristis viens su kitu; jie rodos bijosi vienas antro. Aš ritausi su jais visais ir nuveikiau juos visus. Joe Komaras dar nėra nuveikęs iš šitų vyrų nė vieno, o vienok savinasi teises prie čampionato! Argi ne žioplas tokis savinimasi?

Iš visų ristikų, kuriuos aš esu nuveikęs, aš manau, kad Juška iš Bostono ir Brazauskas iš Brooklyno, gali abudu pavieniui nuveikti Komarą.

Keista iš kieno nors pusės, kad ir iš pusės Komaro, kurį aš teisingai ir aiškiai nugalėjau, sukelti visai bereikalingą ginčą. Aš galėčiau paristi Komarą kasdien per septynias dienas savaitėje, bet jis niekados nebutų užganėdintas.

Kaslink ritimosi su juomi iš naujo, tai tiek galima pasakyti — kai jis nugalės Jušką, Brazauską ir kitus, tai aš duosiu ir jam progą ristis už čampionato vainiką.

Su pagarba,

Karl Sarpolis,

Lietuvis Sunkiasvor. Čampionas

Čionai įdedu iškarpą iš laikraščio "The Cleveland News" iš Rugsėjo 9, 1927, kuriame buvo aprašyta mano (Sarpolio) su Komaru ristynės. Tenai veką rašo kritikas, p. Harold Kelch:

Sarpolis Nugalėjo Komarą

Kairė į pasmakrę sekė galvų saraktis (headlock). Dešinėn — ir vėl saraktis. Dar sykį kairėn į pažiaunę ir tuomet gražuolis Karl Sarpolis suspaudė savo trečią saraktį ant strampaus Joe Komaro ir prikalė jo pečius prie matraso, laimėdamas savo pirmą ir paskutinį krytį (fall) susirėmime, kuris įvyko Tayloro arenoje pereito Ketvirtadienio naktį. Laikas užėmė vieną valandą ir penkioliką minučių, ir abu kovotojai kas sekundą sunkiai darbavosi.

Kova ėjosi už Lietuvių čampionatą, kuris žadėjo laimėtojui didžiulę sidabro trofėją; abu vyrai iš pat pradžių sutiko, kad viskas bus galima panaudoti. Ir viskas buvo panaudota. Juozas net įkando keletą sykių savo priešininkui, sykį su leidęs savo dantis į tą dalį Karlo anatomijos, ant katros paprastai Karlas sėdi. Už šitą atsilygino Karlas tuomi, kad keletą kartų spyrė Juozui į pilvą. Tai buvo kova "sumušk-ir-išvilk-jį laukan." Abu kovininkai pliekė viens kitą per visą imtynę. Del įvairumo Karlas kartais trynė savo delnus ir rankas per Juozo veidą, tuotarpu Komaras žaisdamas kišo savo pirštus į priešininko burną ir bandė jo veidą iškraipyti.

Per ketvertą sykių, Juozas ištikrųjų papyko ir, grusdamas Karlą per virves, pridėjęs koją jam į veidą, stumė į laikraštininkų sėdynes. Du sykiu, tarpininkui Tommy Voight pabandžius įsikišti, Juozas griebėsi už jo, ir tik į laiką pasirodžius rinkyje konštebeliui, jis išvengė to paties ką gavo Karlas.

Sarpoliui laimėjus pirmąjį krytį, dar pasiliko penkiolika minučių iš pusantros valandos skirtojo laiko, ir vyrukai dar praleido keturioliką minučių stumdydami vienas kitą po rinkį. Suskambinus varpą kumštynių užbaigai, Lietuvių delegacija, kurioje buvo ir penketas dailių merginų, įlipo į rinkį, įteikti Sarpoliui taurę ir gėlių puokštę pavidale pasagos. Tuomet prasidėjo tikroji kova. Komaras buvo nusprendęs, kad jis tiek pat turi teisių prie taurės, kiek ir Karlas, kurį jis buvo pirmiaus paveikęs. Kaip tik viena mergina ištiesė ranką įteikti Sarpoliui trofėją, Juozas pri sėlino ir iš jos rankų ištraukė. Čionai į rinkį įlipo Newburg Heights policijos viršininkas, Red Nelson, su savo trim policistais ir, padedant bokso komisijos, Chris Jordan, Charlie Marotta ir dvejeto ar trejeto kitų, pasisekė taurė iš Komaro rankų atimti. Merginos ir Komitetas nusigando ir pabėgo iš rinkio, todel Red Nelson ir misinginiai guzikai ir kiti, įteikė taurę Sarpoliui.

Šitas aprašymas aiškiai ir sykį ant visados parodo, kad Sarpolis oficiališkai ir teisingai tapo pripažintas pergalėtojum ant Komaro.

UŽSISAKYKITE KALENDORIUS DABAR!

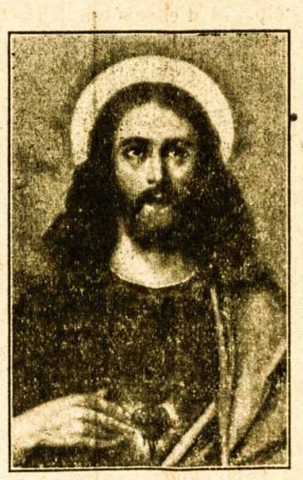

9704

Biznieriai! — Dabar yra laikas užsisakyti kalendorius 1928 metams, nes galima dar gauti visų gražesnių kalendorių, kurių vėliau jau nėra, nes išsiparduoda. — "Vienybės" Agentas, **Petras Kaltavičius** (tel. Greenpoint 2427) su mielu noru jus atlankys ir parodys pavyzdžius. Patelefonuokite jam, arba parašykite atvirutę adresu: **193 Grand St., Brooklyn, N. Y.**

Išraiša Galvosukio No. 12

Bušelis užpildo aruode 77.77 nuošimčių vietos. Išaiškinimas: Padaugink gavinį (produktą) 8, 6 ir 5 per 1728. Tada šitą išdavą (rezultatą) padalink ant gavinio 150 ir 2150.42.

Gerai išrišo: Frank Abraitis, Brooklyn, N. Y.; T. Urbonas, New Haven, Conn.; Ben Sadaitis, Phila., Pa.; Ralph Aneliunas, Brooklyn, N. Y.; Petras Sabaliauskas, Baltimore, Md.; Jonas Kalinauskas, — Bronks, N. Y.; Annie Smelles, Trenton, N. J.

Kasdien Mokinkis Savo Kalbos

Paruošė J. O. Š.

Žodžių Studija. Vartok žodį tris kartus ir jį išmoksi. Padaugink savo žodyną išmokdamas kasdien po naują žodį.

Advokatas — advocate, lawyer, barrister, attorney: "Su advokatu vis lengviau byla išvesti, negu be jo." Artyžodės: teisininkas, bylavedis, priekininkas.

Ag — but, well then: "Ką tučia, vaike, ant manęs skundies — ag jau nė vienas tėvas savo vaikui blogo nevelija."

Agaras — straw blade, halm — "Giedra javus laukuose išdžiovino, tik agarai beliko." Artyžodės: stimbai, ražai, rugienos, javienos.

MOKYKLOS SLAUGĖ SAKO, MERGINOS TURI ŽINOTI

PATYRUSI slaugė sykį ve ką pasakojo apie higieną merginoms:

"Pagrindinis sveikatos faktas merginoms yra palaikyti kuną veikiančiu. Normališkai man kštintis reikia, o kai reikia tai nėra bloga paimti ir nujol, kuris nepalečia veikimą kitų dalių. Ypač merginoms yra laikas nujol imti. Imkite po šaukštą kas vakarą išanksto. Jis nepavojingas."

Nujol galima saugiai vartoti nežiurint kai jaučiatės. Pas kiek vieną moterį bonka turi buti po ranka.

POLITIŠKI MAKLERIAI IR JŲ MANEVRAI

(Tąsa nuo 3-čio pusl.)

agentėliai galės eiti pas Maskvos davatkas kukuoti ir spjaudyti Grigaičiui į barzdelę. Bet bus pervėlu!

Taip jau atsiėjo nevienam. Tai buvo su Strazdu. Kadaisia buvo: Strazdas, Strazdelis, mandrasis paukštelis, — kėlė į padanges, ant rankų nešiojo; dabar diena iš dienos "Vilnyje" Valonis spjauja į barzdą savo tėvui.

Tadgi, nors jau gerokai pasidarbuota ponų gešeftininkų ir jų samdininkų prieš kulturą ir tautybę, bet dar darbas jų nėra pabaigtas. Galima drąsiai sakyti, kad netaip lengvai jiems nusisekęs tas paslaptinis vajus. Musų tėvynainiai tinkamai jau pradeda juos įvertinti sulyg anų darbų.

Trumpoj formoj suglaudus, padaviau visuomenei čionykščių politiškų manevrų eigą. Ne užilgo išgirsite daug įdomių iš Chicagos dalykų, kai bus pradėta vilkti aikštėn Lietuvių kuną geliančios gyvatės. Prisiruoškite atatinkamai jas pasveikint.

UŽRAŠYKIT "VIENYBĘ" SAVO GIMINĖMS IR PAŽĮSTAMIEMS LIETUVOJE

Feen-a-mint

Viduriams Kramtyk Kaip Gumą

Kvapsnis Kaip Mėtų

Aptiekose —15c, 25c

LOTŲ SAVININKAMS SVARBU!

NELAIKYKIT TUŠČIAIS SAVO LOTŲ, NES DAUGEL NUOSTOLIŲ TURIT!

Batvinis Brothers apsiima pastatyti namus ant jusų lotų Brooklyno ir New Yorko apielinkėse visokio didumo, kokie tik yra pageidaujami, pigiaus negu kas kitas, gerai ir greitai.

Perkam lotus ir mainom ant namų. Taisom senus namus už prieinamą kainą, padarom kaip naujus.

Reikalą turint, minėtais dalykais kreipkitės ypatiškai ar per telefoną, o susitaikysim prieinama kaina.

BATVINIS BROTHERS

10739 - 115th ST., RICHMOND HILL, L. I.

TELEFONAS: CLEVELAND 5654.

NAUJIENA LIETUVIAMS

Užlaikome Naujos Mados Gražią

VALGYKLĄ-RESTAURANTĄ

Įvairaus stiliaus gerai pagamintų valgių galit pasirinkti sulig savo skonio. Daug skirtingų rušių šviežių daržovių valgių, pritaikytų jusų apetitui, rasite pas mumis!

Yale Restaurant

540 Grand Street

BROOKLYN, N. Y.

(tarpe Lorimer ir Union gt.)

Sav. Walter B. Ambotas ir A. Velicka

Tel. Stagg 9685

GRAŽUS MODERNIŠKI KAMBARIAI SUSIRINKIMAMS

TELEPHONE: STAGG 7792

MILIONO DOLARIŲ SALĖ

PUIKIAUSIA BROOKLYNE VIETA

Baliams, Vestuvėms, Vakarienėms, Vakarėliams, Prakalboms, Koncertams ir Banketams.

Draugios, pavieniai ir rengimo komisijos visados maloniai gaus pilnas informacijas pas—

MILLER'S GRAND ASSEMBLY

The $1,000,000 Ball Room

318 GRAND STREET Cor. Havemeyer St. *BROOKLYN, N. Y.*

Tel. 2320 Greenpoint —:: ::— Telephone 7867 Main

GRABORIUS

JUOZAS GARŠVA

Mano firma gerai atlieka sekančius darbus: išbalsamuoja ir laidoja mirusius ant visokių kapinių. Pagrabus parnešia nuo paprasčiausių iki prakilniausių. Parsamdo karietas laidotuvėms, veselijoms, krikštynoms ir kitiems pasivažinėjimams.

Viršui minėtais reikalais kreipkitės pas mane, o būsit užganėdinti

231 Bedford Ave. OFISAI: *264 Front Street*

BROOKLYN, NEW YORK

LIETUVIŠKA AKUŠERKA

Marijona Tamkienė

Prie palagų ant pareikalavimo dieną ar naktį, taipgi nedėldienlais. Darbą atlieka atsakančiai už prieinamą kainą.

138-31 LLOYD RD.

(Otto Place)

JAMAICA, L. I.

Telephone: Republic 6233

Tel. Greenpoint 7831

LIAUKUS FOTOGRAFAS

Fotografijos imamos yra visada, dieną ar naktį, nėra skirtumo. Šiuomi pranešu, kad ir automobilius parsamdau del vestuvių, šermenų ir taip visokiems pasivažinėjimams. Karai naujausios mados.

Reikale kreipkitės sekančiu adresu:

214 Bedford Avenue

(tarpe N. 5th ir N. 6th gatvių)

Brooklyn, N. Y.

BUČERNĖ

HUMBOLDT PROVISION CO., INC.

248-250 Humboldt St. (tarpe Stagg ir Ten Eyck St.)

Brooklyn, N. Y. (Tel. Stagg 4030)

DIDELIAUSIAME PASIRINKIME PIRMOS KLESOS MĖSŲ

Jautienos, Avienos, Kiaulienos, Jaunų Paršiukų ir Įvairios Paukštienos. — Taippat Rukytų Mėsų. Geriausių Dešrų, Kumpių ir Skilandžių

Kaip vietiniai, taip ir iš apylinkių, esate širdingai kviečiami atsilankyti į musų moderišką mėsinyčią-bučernę ir persitikrinti mėsų gerumu ir bučernės švarumu.

Antanas Mikalauskas ir Bronius Garilauskas

(Savininkai)

RESTAURANTAS

Gaminame Lietuviškus, Rusiškus, Vokiškus taipgi ir Angliškus valgius. Kuris nors sykį pribuna pas mus ant pietų, tas pasilieka visados musų kostumieriu, nes skaniausi valgiai ir mandagiausias patarnavimas.

POVILAS SAMULĖNAS

802 Washington Street, New York City, N. Y.

Naujoj Puikiausioj Fotografijų Galerijoj Padaro Gražiausius

PAVEIKSLUS

Rapolas Kruch'as

FOTOGRAFAS

65-23 Grand Ave. Maspeth, L. I.

Tel.: Juniper 7646.

ĮSISENĖJUSIAS VYRŲ-MOTERŲ LIGAS

Pasekmingai Gydau Moderniškais Mokslo Budais

PARODAU GREITAS PASEKMES visose formose nervų, odos ir kraujo suirimų, odos išbėrimų, įsisenėjusių žaizdų, nervų silpnumo, inkstų ar šlapumo suirimų, raumatizmo, hemoroidų, fistulų, ištinusių liaukų, ar kitokių pilvo, vidurių, žarnų ligų. Ištiriu kraują ir pasakau tikrą jusų stovį.

MANO KAINOS PRIEINAMOS ir asmeniškai prižiuriu kiekvieną sykį atėjus. Kraujo tyrimas Wassermano sistema ir kemiška analyzė šlapumo, X-spindulių kvotimas.

Pasitarimas ir Patarimas Dykai

DR. ZINS

Specialistas

110 EAST 16th ST. N. Y.

Tarpe 4th Ave. ir Irving Place

Valandos: 9 š ryto iki 8 vakaro.

Nedėliomis: 9 iki 4 po pietų.

ANTANAS TAČILAUSKAS

Savininkas

Lietuviškas Restoranas ir Susirink. Svetainė

Čia galite gauti tinkamus valgius, gerai pagamintus ir už prieinamą kainą. Taip pat pasirendavoti svetainę susirinkimams, vestuvėms bei kitokioms apeigoms.

999 GRAND STREET, BROOKLYN, N. Y.

Telefonas Stagg 3922)

KLAIPĖDOS TURTAI IR AMERIKOS LIETUVIAI

Rašo Jurgis Baltrunas

Gal bus žingeidu gerb. "Vienybės" skaitytojams paduoti skaitmenų iš keleivybės Lietuvon ir apsigyvenimus Klaipėdoje, ir mažum tolimesniame laike, mes išbandę kelionę į savo uostą, ir sulyginę išlaidas ir vargus, kurie prisieina patirti keliaujantiems per svetimas žemes, mes pradėsim daugiau remti Klaipėdos uostą. Tas jau ir dabar daroma, kaip žemiau sekanti statistikos daviniai tvirtina:

Laike ištisų 1926 metų atvyko viso — 621

Amerikos Lietuvių išvyko atgal į Ameriką — 200. O jau trys ketvirtdaliai šių metų laike atvyko apie 700, išvažiavo atgal 300..

Nuo šių metų pradžios Klaipėdą atlankė tiesiog iš New Yorko Baltijos Amerikos Linijos laivai "Lituania" ir "Estonia" 5 kartus su Lietuviais eks kursantais ir atvežė apie 400 keleivių, iš kurių 50 važiavo pirmoj klasėj, 200 taip vadinamoj "turistinėj" ir kiti — paprasta 3 klase.

Tuo pačiu laiku į Klaipėdą per Angliją atvyko 250 keleivių Amerikiečių United Baltic Corporation, Ltd. laivais "Baltonia" ir "Baltara," o atgal išvyko 187 keleivis. Pargabenta į Lietuvą apie 4,000 maišų pašto (dovanų nuo Amerikiečių). Laivai "Baltonia" ir "Baltara" kas savaitė aplanko Klaipėdos uostą atveždami keleivius ir paštą iš Anglijos.

Reiškia: visi kurie pasirenka kelionę per Klaipėdą ir važiuoja iš Amerikos United States, Cunard, White Star ir kitomis Anglų garlaivių Bendrovių laivais, pav. "Leviathan," "Majestic," "Olympic," "Aquitania," "Homeric" ir tt. persėda Anglijoj ir jau iš čionai laivais "Baltara" bei "Baltonia" vyksta į Klaipėdą.

Aš nenorėčiau piršti katrą nors garlaivių bendrovę arba tam tikrus laivus, — tai kompetencija Amerikos Agentų-Lietuvių, daugelis kurių ("Vienybės" pp. Danielius ir Šabunas, taiposgi p. A. Trečiokas iš Newark, N. J.) patys asmeniškai ištyrė kelionę į Lietuvą tiesiog kaip į Klaipėdą, taip ir per Angliją ir Franciją, ir minėjo apie tai savo kelionės įspudžius aprašydami.

Vieną laikau sau už pareigą primimti Gerbiamiems "Vienybės" skaitytojams, kad aprupinimui savo kelionės reikalu, visados kreipsi tiktai prie savųjų — prie Agentų Lietuvių; nes ilgametis mano prityrimas rodo, kiek visokių nemalonumų patyrė musų vientaučiai, kada davė savo kelionės reikalus sutvarkyti svetimtaučiams: žiurėk, atvyksta žmogus be lietuviškos vizos, už tai užmokėdamas Klaipėdoj $18 — pabaudos; tai bagažas pasiųstas per Bremą, o pats keleivis per Klaipėdą; tai bagažas visai užsiliko Amerikoj, prisiuntimas kurio paskui ir jo išgavimas per Muitinę čionai daug vargų ir išlaidų padaro.

Visi Lietuviai-Amerikiečiai planuodami kelionę į Lietuvą privalo turėti omenyje, kad vykdami per Klaipėdą 1) remia Lietuvos Valstybę ir jos darbininkus žmones — nes už laivų apsilankymą Valdžia gauna nu statytą rinkliavą, o žmonės, aprupindami laivus, uždirba sau duonos kąsnį; 2) Remia Lietuvos prekybą ir pramonę — nes atvykę stačiai į Klaipėdą, čionai pasiperka įvairių dovanų — reikmenų, o ir lietuviškų gėrimų ragaudami suteikia uždarbio lietuviškiems viešbučiams, valgykloms ir tt.; 3) kad atvykus Klaipėdon keleiviai esti sutinkami savo Lietuvių valdininkų — kaip ve muitinės, policijos, kurie prie bagažo ir dokumentų revizijos atsineša kuogeriausiai; 4) Susikalba visur lietuviškai ir laikotarpe vienos dienos iki traukinio išėjimo turi progą apžiurėti vienatinį Lietuvos uostą, pavyzdingai švarų, su dailiomis miškuotomis apylinkėmis — Klaipėdą, jos pajūriais su geriausiomis maudynėmis, kelis stambius fabrikus, tarpe kurių randasi 2 gintaro fabrikai, kur išdirbami "Lietuvos aukso" karoliai, ir kiti įvairūs gintaro dalykai.

(Užbaiga seka)

· VARPAS BAKERY
A. M. BALCHUNAS, sav.
54 Maujer St., TEL.: STAGG 6533 B'Klyn, N. Y.

SENIAUSIA LIETUVIŠKA APTIEKA

Sveikata Brangiausis Žmogaus Turtas

Visokiuose atsitikimuose visados kreipkitės į mano LIETUVIŠKĄ APTIEKĄ, nes čia gausite tikrus pasekmingus vaistus nuo visokių ligų. Taipat užlaikau LIETUVOS ĮVAIRIAUSIŲ ŽOLIŲ ŠAKNŲ, kurių kitose Amerikos aptiekose negalima gauti. Atsikreipkite ypatiškai arba laišku:

PETRAS KUNDROTA
APTIEKORIUS
229 BEDFORD AVE., BROOKLYN, N. Y.
Kampas North 4th Street.
Telį Greenpoint: 2017, 2360, 3514.

KASMOČIUS ir TUBA

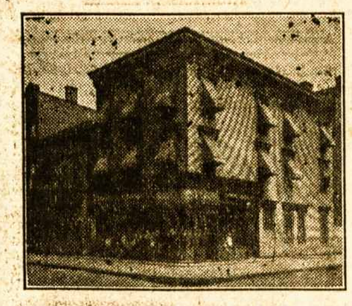

260 HUMBOLDT ST.
Brooklyn, N. Y.

Telefonas Stagg 2481

Užlaikome lietuviams užeigos vietą ir turime *Gražią, Ruimingą Svetainę* del įvairių *Mitingų ir Pokilių* (Lietuvių Kriaučių Kontraktoriai užlaiko savo ofisą musų svetainėje). Visuomet reikale kreipkitės pas: —

260 HUMBOLDT ST.
BROOKLYN, N. Y.

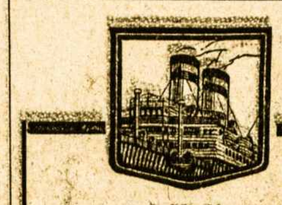

Į IR IŠ
LIETUVOS
PER HAMBURGĄ

Ant mūsų tri-šriubinių laivų *New York* (naujas) *Hamburg Deutschland, Albert Ballin, Resolute, Reliance* ir ant populiariškų vienodais kambariais laivų **Cleveland, Westphalia, ir Thuringia**

Ypatiškai Vadovaujamos Ekskursijos

203 Iš New Yorko į Kauną ir Atgal (Pridėjus S. V. Įeigų Taksus)

Išplaukimai kas savaitę

Del sugrįžimo leidimų ir kitų informacijų klauskit pas vietos agentus arba pas

Hamburg-American Line
UNITED AMERICAN LINES, INC.
General Agents
28 Broadway, New York

HOLLAND AMERICA LINE

Tiesus trumpas kelias per Roterdam'ą, į ir iš visų dalių
LIETUVOS
Laivai kas savaitę
Nepriligstami patogumai

Mes prigelbstime gauti reikalingus dokumentus (affidavlts). Musų žmonės sutvarko visas smulkmenas, ir keleiviams rupinamenasi nuo pradžios kelio iki pabaigos.
Kainos ir laivų tvarkraštis pasiunčiamas paprašius.
Rezarvavimui ir informacijų delei rašyk bile vietiniam agentui, arba.
HOLLAND AMERICA LINE
24 State Street, New York.

Tel. Stagg 0783 *Notary Public*

Juozas Levandauckas
GRABORIUS

Patarnauju visiems be skirtumo, parsamdau automobilius kiekvienam reikale: vestuvėms, krikštynoms ir šiaip pasivažinėjimams. Kainos žemos.

Ateikite ir Persitikrinkite

107 Union Avenue, Brooklyn, N. Y.

Redakcijos Atsakymai

L. Žurauskui: — Labai ačiu už tarpininkavimą su p. P. Karp., kurio vertimėlius per du atveju gavome. Laikraštį jam siųsime. Paačiuokite nuo musų.

Abdul-Hamidui: — Už raštelius labai ačiu! Laikraštį pasiunčiame.

V. P. Geniočiui: — Straipsnelių dar neturėjome laiko peržiurėti. Tenai, iš paviršio pažvelgus, matosi nebloga tėma. Meldžiame palaukėti, nes neturime laiko, nei vietos. — Del kalbos, mes Tamstai pritariame noruose, bet nepritariame iš vadose. Negalima sakyti, kad Lietuvoje jau taip nėra savo kalbą mylinčių ir tobulinančių žmonių. Matomai, Tamstai nėra žinoma visa naujoji Lietuvių laikraštija ir literatura, kuri parodo, kaip sparčiai Lietuvių kalba vystosi, tobulinasi ir grožėja. Kalbos dalykais mes patartume Tamstai neužsiimti, nes iš rašto matosi, kad ne esate ganėtinai prie to prisirengę. Yra tėmų kitokių, kurias Tamsta gražiai galite vartoti.

Klausimai ir Atsakymai

Kl.: — Kokiame Amerikos mieste yra daugiausiai dienraščių?

Ats.: — New Yorke; jame eina 74 dienraščiai.

Kl.: — Kiek gauna algos garsus sviedinio (baseball) metikų čampionas, Babe Ruth?

Ats.: — $70,000 metams.

Kl.: — Kas tai yra "Duralumin?"

Ats.: — Tai naujai išrastas labai stiprus, brangus ir lengvutis metalas, maišytas su aluminu. Iš jo paprastai dirba lėktuvus.

Kl.: — Kiek Amerikoje gyvena negrų?

Ats.: — Sulyg paskutiniojo cenzo, jų yra 10,463,131.

Kl.: — Kiek New Yorko miestas užmokėjo už žemę, ant kurios dabar yra Central Parkas.

Ats.: — $6,348,959.90.

Kudikiai Mėgsta Šį Sveiką Desertą
o ima jį tik vieną minutą padaryt

TIK riekė kėkso arba apskritas biskvitas —

Apdėk uogoms arba supiaustytoms bananoms, arba apelsinais (orančiais).

O ant viršaus visko apipilk gausiai BORDEN'S PASALDYTO KONDENSUOTO PIENO

Kudikiai labai jį mėgsta — sykiu ir labai maistingas.

Atrasi, kad tai yra vienas iš ekonomiškiausių desertų, nes kainuos mažiau negu perkant cukrų ir smetoną paskyrium.

Taupykite Leibelius Del Brangių Dovanų

Kiekvienas Borden Leibelis kaip atvaizduota turi didelę premijų vertę. Atlankykite artimiausią premijų krautuvę ir pažiurėkite kaip lengva gauti sidabrinių daiktų, lėkščių, laikrodžių ir daugelį puikiausių dalykų DYKAI tik su Borden leibeliais nuo šios rušies Pasaldyto Kondensuoto Pieno. Pradėk taupyti leibelius šiandien. Tamista džiaugsies. Jei patogiau, reikalaukit DYKAI iliustruoto katalogo, kuriame randasi daug premijų.

MUSŲ BROOKLYNO PREMIJŲ KRAUTUVĖS RANDASI:
2 Sumner Avenue, arti Broadway
41 Nevins St., arti Livingston St.

NEW YORK CITY
44 Hudson Street *arti Duane Street*
426 West 42nd Street *arti Ninth Avenue*
61 East 125th Street *arti Madison Avenue*

JERSEY CITY, N. J.
350 Grove Street *arti Newark Avenue*
584 Summit Avenue *arti Newark Avenue*

NEWARK, N. J.
23 Warren Street *arti Washington Str.*

ĮSIGYK ŠIĄ STEBĖTINĄ KNYGĄ

MILK—And its using in cooking," parašė Mrs. Bently. Tai be abejonės puikiausi knygutė apie pieną ir jo vartojimą namuose. Tik atsiųsk savo vardą, adresą ir kartu pašto ženklelį už 10c. apmokėjimui pokavimo, persiuntimo ir tt.

THE BORDEN COMPANY, BORDEN BUILDING, NEW YORK, N. Y.

105-A

Gerkite Vandenį
Kad Išplovus
Inkstų Nuodus

Jei Nugarą Skauda ar Puslė
Vargina Tuojaus Pradėk
Imti Druskos

Inkstams ir nugarai skaudant neišsigąskite ir nepradėkite kimšti į vidurius gyduolių, kurios tik suerzina visą šlapinimo sistemą. Išvalykite inkstus kaip išvalote vidurius, išplaudami juos su minkštomis, nekenksmingomis druskomis. Inktų užduotis yra iškošti kraują. Per 24 valandas jie perkošia 500 grudelių rugščių ir medžiagos, todel supraskime kokį darbą jie atlieka.

Gerkite daug gero vandens — negalite persigerti; šalia to, gaukite iš aptiekos apie keturias uncijas Jad Salts druskų. Imkite po arbatinį šaukštelį kas rytą pirm pusryčiių per keletą dienų ir inkstai veiks kopuikiausia. Tos garsios druskos padarytos iš vynuogių rugšties, citrinų sulties ir lithia. Jos ilgus laikus vartojamos išplovimui inkstų, taipgi nugalėjimui rugščių, kurios erzina puslės sistemą.

Jad Salts druskos nebrangios; negali pakenkti; padaro malonų, putojantį lithia-vandens gėrimą, kurį kiekvienas turėtų laikas nuo laiko gerti, kad inkstai puikiai veiktų. Pabandykite; taipgi gerkite daug vandens, ir beabejonės stebėsitės kas pasidarė su inkstų vargais ir nugaros skaudėjimu.

SVEIKATA ir DUONA

Kodel lietuviai yra sveikiausi ir stambiausi žmonės? — Delto, kad valgo tikrų miltų, "lietuvišką" duoną, kurioje, kaip mokslininkai išrado, yra pilnai taip vadinamų vitaminų — butinai reikalingų žmogaus sveikatai.

Gerlausią Lietuvišką Duoną ir Kėksus, pyragaičius vestuvėms ir kitiems pokiliams kepa:

KEPTUVĖ "GARSAS"
W. Masiulevich ir A. Shruskis
(savininkai)
64-66 SOUTH 2ND STREET
BROOKLYN, N. Y.
Tel. Greenpoint 2876
— Siunčiam ir į kitus Miestus —

Telefonai: Stagg 7689 arba 0452

THE FAST EXPRESS

Perkraustome Viską ir Visur
Darome Ilgas Keliones
JONAS KUBILIUS
468 Grand St., arba 114 Union Ave., Brooklyn, N. Y.

GARSINKITĖS "VIENYBĖJE"

SPECIALISTAS — Surgeon Dantistas — SPECIALISTAS

DR. J. HOROWITZ, Dentist
124 Union Av., kamp. Grand St.
(Viršuje mėsinyčios)

Dantis traukiami vartojant Novocain anestetiką atsargiai ir prityrusiai. Visoki aptraukimai — šaknų ir piviršio darbai.— 22 karato aukso — Imame paveikslus su X-Ray.

(Nepaklyskite po kitu numeriu)

Egzaminacija Dykai Susikalbam Lietuviškai.

VISI SUTINKA

NORS politiškam, ekonomiškam, tautiškam ir darbininkų klausime lietuvių nuomonės skirtingos ir nesutinka, bet, kaslink NAUJOKŲ CIGARŲ gerumo, tai nėra partijos, nes visi sutinka, kad CIGARAI yra geriausi ir juos myli rukyt ne tik lietuviai, bet ir svetimtaučiai po vardu JONO-JOHN'S CIGARS po 10 centų arba Petro ir D. L. K. VYTAUTO po 15 centų, tai faktas. — p. S. REIKAUSKAS, 214 Schuylkiill Av., Shenandoah, Pa. tuktsančiais parsitraukia ir kaipo Agentas pasekmingai pardavinėja. Rašo "Jųs cigarai labai patinka ir visi juos giria."

JOHN T. VAITEKUNAS, 670 N. Main St., Brockton, Mass., jau penktas metas pardavinėja ir nuolatos į savo didelę krautuvę gabena.

J. BALSEVIČIA, 51 Sheridan St., Wilkes Barre, Pa. ir WALTER A. MEŠKIUNAS, Scranton, Pa. tukstančiais gabena ir parduoda. O pil. L. G. NATKEVIČIUS, 41 Green St., Waterbury, Conn., rašo: "J. Naujoke, nusipirkau nuo Agento S. SENKAUS, 21 Edward St., jųs cigarų, tai jie man labai patinka ir kostumeriai mano krautuvės juos giria."

DAUGYBĖ ŽMONIŲ BROOKLYNE ir kituose miestuose taip kalba ir rašo, dėkavodami už išdirbimą gerų cigarų. Todel gerbiamieji Vienguenčiai savo miestuose nuo biznierių reikalaukite viršpaminėtais vardais Cigarų Restoracijose, Užeigose, Štoruose, Klubuose ir pas Barberius, kad persitikrintų ir už laikytų tuos, vietoje trustų ir svetimtaučių cigarus. Mes visur prisiunčiam per paštą ir lėšas apmokame, o rukysit ir džiaugsitės. — Adresuokit —

NAUJOKŲ CIGARŲ DIRBTUVĖ
267 DIVISION AV., BROOKLYN, N. Y.

DIDŽIAUSIA LIETUVIŲ APTIEKA

Kas yra žmogaus amžinas priešas — šaltis. Jis netik sunkiausias ligas įvaro, bet ir į grabą paguldo. Bet tie, kurie vartoja po plačią Ameriką pagarsėjusius URBAN'S COLD POWDERS (Miltelius nuo šalčio), jokių šalčių nebijo. Už 75 centus už baksą apsiginkluok nuo savo nuožmaus priešo!

URBO LAX TABS (25 centai už skrynutę) yra kai kanuolė prieš kitą amžiną žmogaus priešą—vidurių užkietėjimą—kuris žmogui pagamina daug rupesčių ir sunkių ligų.

Lietuviškų, Bulgariškų, Homeopatiškų ir kitokių vaistų tegalima gauti gerų pas —

F. URBONAS
151 METROPOLITAN AVE., BROOKLYN, N. Y.
Telephone Greenpoint 1411

Brooklyno ir Apylinkės Žinios

"Vienybės" Adresas: 193 Grand Street, Brooklyn, New York. Telefonas: Greenpoint 2427

TELEGRAMAS DEL GANSONO-HANSONO RISTYNIŲ

Garsus New Yorko ristynių pramotorius, Jack Curley, mušė "Vienybei" sekamą telegramą:

"Jack Gansonas parėjo pas mane su pastebėtinai puikiais liudymais, įrodančiais jo didelį ristynėse gabumą ir populiarumą Lietuvių tarpe. Taigi aš ir pasiėmiau jį pastatyti ***Pasaulinių Ristynių Čampionu.*** Žinoma, tas dalinai priklausys ir nuo jo vientaučių Lietuvių paramos, Armory svetainėje 34th St. ir Park Av. šio Ketvirtadienio vakare, kuomet jis risis su didele ristynių žvaigžde, Charley Hansonu."

New Yorko ristynių arenos susidomėjimas šiuo Lietuvių ristiku, labai daug jo karjeroje reiškia; nes tai pasaulinė arena ir jon tik rinktiniai žmonės pakliuna. Mums daug reiškia, kad musų vardas vėl iškįla. Delto patartina visiems Lietuviams sporto mylėtojams, kad remtų tautietį Gansoną lankymusi į šias (ir kitas) jo ristynes, ir delnais bei... gerkle už jį reklamacija.

Will you?

MIRĖ

Juozas Magelinskas, 65 metų amžiaus, gyvenęs 517 Third Av., Brooklyn, N. Y., mirė Lapkričio 8, bus laidotas Lapkr. 12. Šeštadieny, su bažnytinėmis apeigomis iš kun. Pakalnio bažnyčios, Šv. Kryžiaus kapinėse.

Laidotuvių direktorius yra Juozas Garšva.

PIRMAS P. M. ČESNAVIČIUTĖS KONCERTAS

Sekmadienį, Lapkričio 6 d. Klasčiaus Svetainėje, Clinton Parke įvyko p. Mag. Česnavičiutės Koncertas. Ši dainininkė jau nuo senai Brooklyniečiams yra gerai pažįstama, nes per metus dalyvavo vietiniam visuomenės gyvenime, tas gi koncertas buvo pirmutinis, kurį p. Česnavičiutė rengė savo naudai. Pasitaikė šalta diena ir nelaimei svetainėje dar neužbaigtas įrengti šildymas, tai p. Česnavičiutės simpatizatoriams ir patiems artistams pildžiusiem programą, teko gerokai sušalti nekurentoje salėje.

Programą pildė pati p. M. Česnavičiutė, rusas dainininkas M. Shwetz, K. Saurusaitis ir smuikininkas J. Velička.

p. M. Česnavičiutė turi gražų gerai išlavintą soprano. Jos dainavimo studijos neina už dyka ir balse jaučiasi didelė pažanga. Gal truksta dar aiškių augštų gaidų; norisi kartais daugiau ugnies išpildyme; bet gal tam buvo kaltos nepatogios šaltos svetainės sąlygos. Dainuoti, kuomet rankos mėlynuoja nuo šalčio ir kai publika trypia kojomis, o maži vaikai cypia ir zulinėja po salę (musų močiučių blogas paprotis!) paleisti nuo savęs vaikus, tai tikrai didelė dainininkui kankynė. Bet vistik p. Česnavičiutė, nepaisant aplinkybių, pasirodė įvairioj savo programoj, kaipo rimta dainininkė ir savo dainomis suteikė publikai daug smagumo. Jai pianu lydėjo p-lė B. Šaliniutė. Po koncerto buvo šokiai.

Buvęs.

PO MIESTĄ PASIDAIRIUS

— ***Lietuviai susirupinę:*** ar Jack Ganson laimės su Hansonu Ketvirtadienio vakare. Hansonas, mat, stiprus vyras. Daugelis juokiasi iš "Laisvės", kuri tas ristynes paskelbė ant — Lapkr. 8, Antradienio, kuomet jos įvyks Lapkričio 10 d.

— ***Paklausinėjus,*** ar daug Lietuvių piliečių pastebėjo Anton Bimbos vardą ant balsavimo mašinų, veik visi atsakė: "Na, tai nei nepastebėjau, kad jis ten yra!" Prastai, matyt, komunistai garsino.

— ***Kas yra*** su lietuviškais baliais? Ir Jaunų Vyrų ir Atletų Klubo metiniai baliai jau šįmet žymiai mažiau buvo publikos lankomi, negu metai, ar keletas metų atgal. Nejau Lietuviai nebenori šokti?

— ***Pirmas sniegutis*** iškrito rinkimų dienoje, Lapkr. 8, bet greitai sutirpo.

— ***Fotografas Kručas*** Maspethe rado aukso kasyklą: pas jį dabar paveikslą nusitraukti reikia padaryti "appointment," kaip pas kokį daktarą specialistą. Tas įrodo, kad Maspethas kįla bizniams ten gerai.

— ***Iš Stottvillės*** atvyko į N. Yorką pasiviešėti p-lė Marė Aleksandrytė, pažįstama daugeliui, kurie yra atostogas praleidę pas Stankų ant farmos.

— ***"Vienybės" koncertas*** įvyko Spalio 30, na, o "greitasis" dienraštis "Laisvė" jį paminėjo tik Lapkr. 9, pasakydamas, kad publikos ten buvę tik.. 400! Per greitumą, matyt, teisybė iš garavo.

— ***Sharkey!*** Rekordų jau vėl turime, bet nedaug gavome. Pasiskubinkite ateiti pasiimti tie, kurie užrezervavo ir prašė palaikyti po vieną!

NIEKAD DAUGIAU

NEGALĖSITE PIRKTI ŠITOKIA KAINA LOTŲ NASSAU VALSTIJOJE, ŠALIA **NEW YORK CITY**

LOTAI PO $95 VIENAS

Tiktai $25 įmokėti

ir po $2 kas mėnuo

Įtaisytos gatvės ir elektra. Garsus 160 pėdų pločio Southern State Parkway kelias bėga per musų nuosavybę.

53 minutės elektros traukiniu, tiesiai nuo Penn. stoties, New Yorke ir Brooklyne. Augšta vieta, sausa. Dykai garantuota title policy.

McGOLRICK REALTY CO., Inc. DEPT. E. R.
225 W. 34th St., New York City

Prašau dykai man prisiųsti gelžkelio tikietus, žemlapius, etc. Massapequa Centro be jokių iškaščių man.

VARDAS _____
ADRESAS _____
TELEFONAS _____

PRAMOGŲ KALENDORIUS

Lapkričio 19 d. 8:00 v. v. Prekybos Buto (amerikonų) tarptautiškas koncertas, Feldmans Auditorijoj, Staten Island, N. Y. Dalyvauja ir L. Operetės Choro nariai.

Lapkričio 20 d. Labor Lyceume rengia Maspetho Lietuvių Auditorijos Bendrovė teatrą ir balių. Bus statoma garsi komedija — "Žemės Rojus," kurią vaidins pats autorius St. Pilka ir Lietuvių Operetės artistai.

Lapkričio 20 d. nuo 4 val. po pietų šv. Pranciškaus D-jos iš Cliffside, N. J., didelis balius ir šokiai, N. Carrelles svetainėj, Walker St., Cliffside, N. J.

SKAITYKIT IR PLATINKIT "VIENYBĘ"

Tel. Mansfield 9319

Dr. Ed. W. Zukauskas
1114 Foster Av.
Brooklyn, N. Y.

Valandos:
1—2 P. M.
6—8 P. M.
Nedėliom pagal sutartį

Jip privažiuoti: Franklin Av. karo persimainyt ant Park Circle ant Smith St. karo. Važiuojant Brighton Beach Linija išsėskit ant Newkirk Avenue

Tel. 0595 Greenpoint.

DAKTARAS

J. S. Misevičius

Office Hours:
8-10 A. M.
12-2 P. M.
6-8 P. M.

270 Berry St., B'klyn.

Tel. Walker 4335

A. VALANTIEJUS
ir
J. BARTAŠIUS
Graboriai — Balsamuotojai

498 Washington Street
New York, N. Y.

4 Lexington Avenue,
arti Grand Ave., Maspeth, L. I., N. Y.
Telephone: Newtown 4464

Tel. Stagg 4409

A. RADZEVIČIUS
GRABORIUS
(Undertaker)

416 Metropolitan Avenue
netoli Marcy Av., Brooklyn, N. Y.

Parsamdau Dailius Automobilius vestuvėms, krikštynoms ir kitokiems pokiliams

Phone Juniper 7378.

Angell Beliauskas
Laisniuotas Graborius

Pranešimas Visuomenei:
Kas su Angell Bieliausku biznį darysit, tai niekados nesigraudinsit. Aš parengiu su naujausios mados pareįgimais; duodu viską, kas tik reikalinga del šermenų. Per mane gali pasikavot tik už $150.00. Ateikite ir persitikrinkite. Tai tada pamatysite ir kitiems pasakysite. Manau, kad busite užganėdinti su mano patarnavimu.

61-52 Grand Street
Maspeth, N. Y.

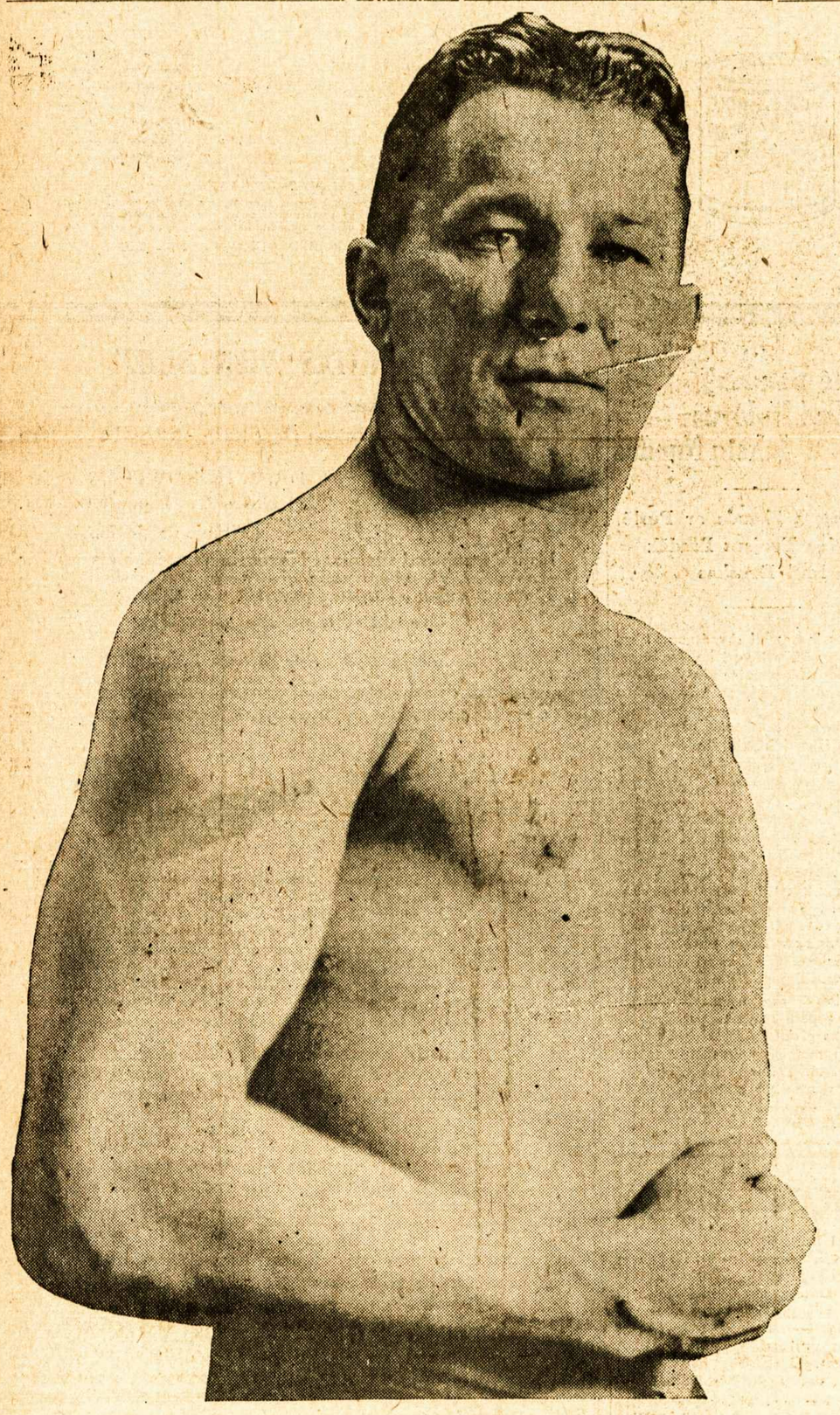

DIDELĖS RISTYNĖS

Ketvirtadienio Vakare **LAPKR. 10, 1927**

71 ST. REGIMENTO KAZARMĖJE, 34 gatvė ir Park Ave., New York
(Geriausia privažiuoti Lexington Ave. požeminiu gelžkeliu).

RISIS MUSŲ LIETUVIS DIDVYRIS *JACK GANSON*
— su —
ŠVEDŲ STIPRUOLIU *CHARLES HANSON*

Beto risis dar poros: *Tony Rocco* su *Joe Zickmund, Hans Steike* su *Jack Taylor, Nat Pendleton* su *Pavel Finsky, Fred Meyer* su *Frank Bruno*

Tikietų kainos: $1, $2, $3, $5 su taksomis.

GANSONO LAIŠKAS "VIENYBEI"

Jau metai laiko kaip palikau profesionalas–ristikas. Turėjau 114 ristynių: Californijoj, Oregon, Washingtone, Nevada, Utah valstijose; laimėjau 102, pralaimėjau 4 ir 8 lygiai; ir kaip atvažiavau čionai, turėjau jau 4, kur 3 laimėjau, o 1 — lygiai. Bet nei viena iš tų ristynių nebuvo taip man svarbi, kaip ši, kur turėsiu šį Ketvirtadienį, nes suporavo mane su vienu iš geriausių pasaulio drutuolių. Tai Charles Hanson, Švedų čampionas, trys metai atgal, jisai ritosi su seniu Zbysko per 3 valandas ir 45 minutas ir nei vienas kito nepasirito, o jus visi žinote kaip vėliaus Zbysko išlaimėjo pasaulio čampionystę nuo Big Munn.

Aš nenorėjau, kad mane poruotų su Hanson tuom laiku prašiau, kad duotų daugiaus laiko susipažinti su apylinkės gyvenimu, bet man pasakė Jack Curly, New Yorko Promotoris:

He says to me, "Jack, I know that you came here to win the Lithuanian championship, but I will give you a chance for the World's Championship if you can beat this man, Charley Hanson."

Todel Broliai Lietuviai, aš eisiu į areną ne tik su vienu tikslu, kad paristi Hanson'ą, bet eisiu tenais, kad pakelti Lietuvos vardą pasaulio akyse, jog yra ir tokių Lietuvių kurie gali buti kaip ir kitų šalių drutuoliai ir aš prižadu jums, jog aš sutrauksiu visas savo jėgas ir miklinsiu visos savo strategijos tikslus taip, kaip dar pirmiaus nedariau.

Tik vienu tikslu mane galės Hansonas paristi, kaip jau aš negalėsiu ant kojų stovėti, arba visai sulaužys mano kaulus į šmotus. Bet kol galėsiu – tai risiuos taip kaip dar niekuomet nesiritau savo gyvenime.

Su pagarba,
Jack Ganson.

RAŠYTOJAS VISUOMIS — (DOMAS ŠIDLAUSKIS)

Šį Antradienį, laivu "Leviathanu" atvyko Amerikon žinomas Lietuvos filosofas ir rašytojas Visuomis (Domas Šidlauskis). Apsilankęs "Vienybės" Redakcijoje p. Visuomis pasakojo, jogei ketinąs Amerikoje viešėti kokių metų laiką ir aplankysiąs stambesnėsias Lietuvių kolonijas, laikydamas paskaitas ir pardavinėdamas savo literaturą.

P-nas Visuomis, kaip skaitytojams jau žinoma, buvo Lietuvoje paskilbęs, kaipo "perkunininkas" (atgaivintojas senovinės Lietuvių, Perkuno garbinimo tikybos, kurią dabar Lietuvoje išpažįsta bene tik trys žmonės, butent: kunigaikštis Gedaminas-Beržanskis-Klausutis, jo auklėtinis Jaunutis ir eks-kunigas, Liudas Adomauskas). Tačiaus paskiaus paaiškėjo, kad tas ne tiesa. P-no Visuomio (Domo Šidlausko) filosofija esanti maždaug sekama: ***žmogus privalą atmesti visus tikybinius burtus, ir užlaikyti proto tikybą.*** Jo tos tikybinės filosofijos sistema yra išdėstyta jo knygoje — "Visuomybė."

Toje pakraipoje p. Visuomis žada laikyti po visą Ameriką paskaitas. Jis yra augštai mokytas ir iškalbus žmogus. Paskaitos jo neketina buti sausos, nes p. Visuomis labai plačiai apsipažinęs su politika, sociologija, istorija etc. Apie dabartinę Lietuvos padėtį taipgi jis gana įdomiai pasakoja.

Tuo tarpu laikinai p. Visuomis apsistojo Brooklyne.

Apie Lietuvos padėtį, p. Visuomis žadėjo duoti laikraščiams pasikalbėjimą.

PAIEŠKOJIMAI

PAIEŠKAU savo dėdės Wiliamo Kundroto, Kauno rėdybos, Ažeteno kaimo. Gyveno kitados Schenectady, N. Y. Jis ar kas kitas apie jį žinote, prašau man pranešti šiuo adresu: *Mr. L. J. Šilkaitis, 22 — E. 19th St., Bayonne, N. J.* (136)

PARSIDUODA

PARSIDUODA Cafe labai geroje vietoje, biznis išdirbtas nuo senų laikų ir daroma didelė apyvarta. Taipgi yra mušamų bolių alė. Pardavimo priežastis dažinosite ant vietos. Taipat yra štoras tinkamas bile bizniui. Matyt galima nuo 5 val. vakarais iki 10 val. *Z. Clasevich, 142 Enger Ave., Brooklyn, N. Y.* (136)

PARSIDUODA grosernė labai pigiai. Biznis geras. Lietuvių, Lenkų ir Rusų apgyventas. Gera proga reikalaujančiam žmogui. Atsišaukit greitai. Pardavimo priežastį sužinosit ant vietos. Atsišaukit į "Vienybės" ofisą: *193 Grand Street, Brooklyn, N. Y.* (140)

IŠSIRENDAVOJA

IŠSIRANDAVOJA 4 DIDELI KAMBARIAI. ELEKTROS ŠVIESA. RENDA $21.00. 27 MAUJER ST., TARPE UNION AVE. IR LORIMER ST. PARANKU DEL 14 GATVĖS URVAKELIO. (135)

Tel. Greenpoint 4428

Dr. John Waluk

Valandos:
nuo 8 iki 10 iš ryto
nuo 1 iki 2 po pietų
nuo 6 iki 8 vakare
Nedėliomis pagal susitarimą

161 North 6th Street
Brooklyn, N. Y.