"Vienybė" Yra
SENIAUSIAS AMERIKOS
LIETUVIŲ LAIKRAŠTIS
Visi "Vienybę" Myli.

VIENYBĖ

LITHUANIAN TRI-WEEKLY

"Vienybės" Kaina
AMERIKOJE - - $4.00
LIETUVOJE - - $5.00
Pavienis Numeris 4c.

NO. 145 — Šeštadienis, GRUODŽ. (DEC.) 3 D., 1927, Brooklyn, N. Y. — METAI XLI

(Telephone: 2427 Greenpoint) — Entered As Second Class Matter October 23, 1907. At The Post Office at Brooklyn, N. Y., Under the Act of March 3rd, 1879 — (Telephone: 2427 Greenpoint)

Į GENEVĄ VAŽIUOJA PILSUDSKIS, VOLDEMARAS BISTRAS IR PLEČKAITIS

KOALICINĖS VALDŽIOS NESUDARYTA LIETUVOJE: TAUTININKAI VEIKIA VIENI

Jei Voldemaras Pralaimėtų, Jam Patariama Negryžti Atgal Į Kauną

KAUNAS. — "Ass't'd Press" praneša, kad Voldemaras, išvykdamas penktadieni po pietų į Genevą, pasiuntė Tautų Sąjungos sekretoriui, p. Drummond, pareiškimą, kuriame užginčina Pilsudskio prasimanymus, buk Lietuva mobilizuoja savo armiją. Voldemaras atvirai pareiškia, kad Lietuvoje nebus jokios mobilizacijos, nei slaptos, nei atviros. Voldemaras dar toliau sako, kad Lietuvos ministerių kabinetas nėra nutaręs nenaujinti santykių su Lenkiją, jei Lenkai Vilniaus negrąžintų. Tas klausimas irgi atviras.

Kokios taktikos Voldemaras Genevoje laikysis, jis laiko slaptoje. Koalicinės valdžios, vienok, nepavyko sudaryti, nors visi numato, kad Voldemarui teks sunkią vagą arti Genevoje, kadangi, sakoma, didžiosios valstybės vosvos šiltos link Lietuvos ir labiau linkę prie Lenkų. Kauno piliečiai, sako Ass. Press korespondentas, vienok, tiki, kad Voldemaras nenusileis nei viename gyvame Lietuvos reikale. Jei nusileistų, tai, tuli sako, geriau **lai negryžta į Kauną.**

Paskui Voldemarą į Genevą nusekė krikščionių žvalgas, Leonas Bistras. O paskui Pilsudskį nudilbino ir Jeronimas Plečkaitis, kuris pasiryžęs tiek kenkti Voldemarui Genevoje, kiek tik galės.

Premiero Vietą Užėmė Daukantas

Kaunas, Gruodžio 2 "(Elta" per Lietuvos Pasiuntinybę Washingtone). — Išvažiavus Voldemarui Genevon, o Tubeliui sergant, premiero pareigas perėmė Pulk. Daukantas, o užsienių reikalų ministerio — Balutis.

Lietuvos Karininkai Nervuojasi

Ryšy su skleidžiamomis užsieny žiniomis apie karininkų suėmimus Lietuvoje, Elta praneša, kad Kauno karo apygardos viršininkas Petruitis, sujaudintas priešų gandais del tariamai sunkios padėties krašte, pasiuntė delegaciją pas Prezidentą padėčiai išaiškinti. Vėliau Prezidentas priėmė ir Petruitį, kurį nuramino. Tą pat dieną del susinervinimo Petruitis išvažiavo poilsiui į savo ukį. Petruičio delegatai pulkininkas Šumskis ir vienas leitenantas nubausti kaipo nusižengę drausmei.

Melų Atšaukimas

Eltos pranešimu, kilusios iš Lenkų šaltinių žinios apie Francų, Italų ir Anglų Ministerių naują žygį pas prof. Voldemarą del sureguliavimo santykių su Lenkija ir kad prie to žygio yra prisijungę Suomijos, Latvijos ir Estijos atstovai, nuo pradžios iki galo yra neteisingos.

Kaunas. Su Voldemaru į Genevą važiuoja Dr. Zaunius, kuris dažnai Lietuvą atstovaudavo Tautų Sąjungoje.

Maskva. Rusų laikraščiai iš generolo Želigovskio rezignacijos iš Lenkų armijos daro išvadą, kad jis pavirto į "civilną" tikslu iškepti smurtą, panašų į tą, kuriuo Vilnių Lenkija pagrobė.

Pilsudskis Apšaukia Voldemarą "Bepročiu"

Varšava. Matyti, Lenkai gerokai prisibijo Voldemaro diplomatinių gabumų, nes kabelis į New Yorko "'Evening Post" iš Varšavos skelbia, buk Pilsudskis išvadinęs Lietuvos premjerą "bepročiu." Anot Pilsudskio, niekur kitur pasauly nėra tokios padėties, kaip ant Lietuvos-Lenkijos rubežiaus. Ir vis, suprantama, del Lietuvių užsispyrimo. Esą, brolis negali brolio atlankyti, sunus negali atlankyti mirštančios motinos. Pilsudskis, išgirdęs, buk Lietuviai dalinai mobilizuojasi, "visą naktį kovojęs su savim, ar nepaskelbti karo del tokio Lietuvių provokacinio žygio." Bet galų gale nutaręs pavesti visą reikalą Tautų Sąjungai ir atsišaukė į Lenkų tautą laikytis ramiai "akyvaizdoje pavojaus iš kardo esančio bepročio rankose."

Lietuva Atmokės Savo Skolas Anglijai

London. Lietuvos delegatas, gen. Zenkavičius, pasirašė sutartį su Anglų finansų ministeriu atmokėti skolą už karo medžiagą, kurią Anglai Lietuviams davė 1919-1920 metais. Nustatyta suma 150,000 svarų (apie $750,000), kurią Lietuva sutiko atmokėti į 5 metus su 5 nuošimčių palukanų.

Washington. Elta užginčina melagingas Lenkų ir Latvių žinias, buk ant demarklinijos įvyko mušiai, buk Lietuvoje areštuojama karininkai, buk mobilizuojama armija, ir taip toliau.

Kybartai. Socialistai čia turėjo slaptą mitingą, kuriame tartasi nugriauti Voldemaro valdžią. Policija areštavo 30 dalyvių.

GARSINKITĖS "VIENYBĖJ"!

Rusai Pasiulė Pilną Nusiginklavimą

Geneva. Sovietų Rusų delegacija pasiulė pasaulio diplomatams, susirinkusiems į jau nežinia kelintą nusiginklavimo konferenciją, įdomų dalyką: paleisti visas armijas, sudaužyti visus karo laivus, nuardyti visas tvirtoves ir amunicijų fabrikus į 4 metus. Kada Rusų delegatai atsisėdo po savo tokio nuodugnaus pasiulymo, tai diplomatai neplodami katučių sėdėjo ir pradėjo darytis nekokia atmosfera.

Padėtį išgelbėjo Francijos delegatas, socialistas Boncour. Jis dailiai nurodė Rusams, kad Romos į vieną metą pastatyti negalima. Prie nusiginklavimo reikia eiti išlėto, nes tai painus klausimas. Matyti, kad Rusai su tuo sutiko, nes nespyrė savo pasiulymo toliau ir pasiliko konferencijoj. Visi spėja, kad jie tokį pareiškimą darė tik propogandos tikslams, patys gerai žinodami, kad jis į 4 metus neįvykdomas.

Paskelbta Fordo Karų Kainos

Detroit. Kainos naujų Fordo automobilių bus nuo $385 iki $570, žiurint kurį iš šešių rųšių pasirinksi. Po tiek juos fabrikas pardavinės. Skelbiama, kad Fordas turįs jau užsakymų del 100,000.

Ikišiol naujų karų tepagaminta 550, bet tikimasi po Naujų Metų bus galima kasdien išleisti po 1,000, vėliau padidinant gamybą iki 3,000 į dieną. Wallstrytas reagavo į naujų karų pasirodymą tuo, kad visokių fabrikų šėrai žymiai pakilo. Matyt pirkėjai tikisi į atsinaujinimą gerų laikų.

Kaunas. Išvažiuodamas į Genevą, Voldemaras pareiškė, kad jis kels Tautų Sąjungoje Vilniaus grąžinimo klausimą. Derybos del koalicinės valdžios nutrauktos ir nebus vedamos, kol Voldemaras negryžš iš Genevos.

Suaugusių Švietimas

Prie kiekvienos pradžios mokyklos, atsiradus 20 norinčių mokytis, gali buti atidaromi suaugusiems kursai. Juose mokslas einama sulyg pradžios mokyklų programa. Pernai visoj Lietuvoj veikė 497 suaugusiems kursai su 13,248 lankytojais. 1927 metais kursų suaugusiems reikalams buvo paskirta 120,000 litų. Šiems metams tiek pat prašoma. Be kursų suaugusiem prie pradžios mokyklų veikia dar trys liaudies universitetai: Vyskupo Valančiaus vardo 32 vietose su 294 lektoriais, Povilo Višinskio vardo universitetas Šiauliuose ir 319 šaulių burio Panevėžy. Liaudies universiteto lektoriai dirba nemokamai: 1927 metais liaudies universitetams buvo paskirta 45,000 lt., o 1928 metams prašoma paskirti 60,000 litų.

Aleksote, šimonyse, Juroje ir Zapyšky Vilniui Vaduoti Sąjunga įsteigė savo skyrius.

Žinios iš Lietuvos

KAUNAN ATVAŽIUOJA GARSUS V. BURCEVAS

Kaunan atvyksta garsus rusų revoliucijos istorikas Vladimiras Burcevas. Burcevas laikys Kaune dvi paskaitas, tema: "Provokatoriai seniau ir dabar" ir "Apie Trockį, Kamenevą ir Zinovjevą."

ARKLYS ANT AUTOBUSO PEČIAUS

Lapkričio 4 d. ties Garliava autobusas susitiko su vežimu. Arklys pasibaidė ir užšoko ant mašinos. Arkliui sulaužyta koja, aplamdyta autobuso mašina, žmonės liko sveiki. ***L-is***

Prof. M. Biržiškos brošiura "Spalių 9 diena" jau išėjo. Ją galima gaut nemokamai Vilniui Vaduoti Sąjungoj (Kaunas, Laisvės Al., 61).

ATVAŽIAVO MOKINTI LIETUVOS KUNIGUS

Kaunas. Čia atvyko popiežiaus prisiųstas internuncijus, arkivyskupas Schioppa. Spėjama, kad tai ryšy su Voldemaro apsilankymu Romoje ir prašalinimu Lietuvos kunigų iš politikos.

NUSINUODIJO

Akmenaičių kaime, Kuršėnų valsč., Šiaulių apskr. Ieva Klabytė 22 m. amžiaus pastojo neščia nuo ukininko Čepulio (vedusio), pas kurį tarnavo. Pasijutusi nelaimėje, ji nusinuodijo.

RINKIMAI Į APSKRIČIŲ ŽEMĖS UKIO TARYBAS

Žemės ukio ministeris paskelbė rinkimus į apskričių žemės ukio tarybas šių metų Gruodžio mėn. 18 dieną.

VIENYBĖS KONKURSAS

Antra Dovana -- RADIO SETAS su visais moderniškais įtaisymais už $250. Kuris ar kuri gaus nemažiau 1500 pointų

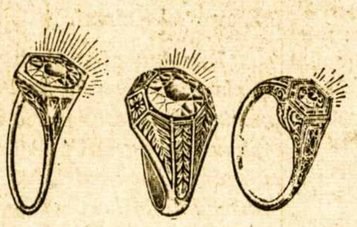

Trečia Dovana -- AUKSINIS ŽIEDAS su daimonto akute už $150. Kuris ar kuri gaus nemažiau 1000 pointų.

Ketvirta Dovana -- AUKSINIS LAIKRODĖLIS su daimonto akute ir retežėliu už $125. Kuris ar kuri gaus nemažiau 750 pointų.

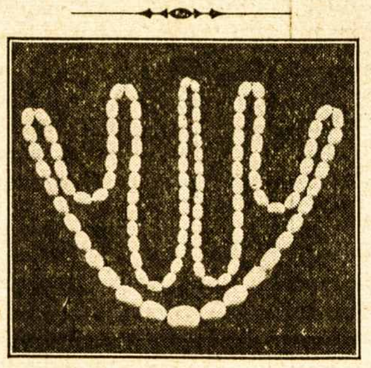

Penkta Dovana - TIKRO LIETUVOS GINTARO ŠNIURELIS (karoliai) iš PALANGOS. Gintarinė Rašalnyčia iš keturių kavalkų, Brasletas ir Auskarai už $100. Kuris ar kuri gaus nemažiau 500 pointų.

"VIENYBĖS" BENDROVĖ

Šiuomi Skelbia

PIRMUTINĮ KONKURSĄ

VAJŲ NAUJŲ SKAITYTOJŲ

(DOVANŲ LAIMĖJIMUI — $2,500!)

Į Konkursą-Vajų gali įstoti Kiekvienas abiejų Lyčių: Vyrai, Moterys, Merginos ir Jaunuoliai

Kas tik įsiregistruos į "VIENYBĖS" Konkursą-Vajų gauti "VIENYBEI" naujų skaitytojų, tie visi gaus DIDELES DOVANAS DAIKTAIS — arba — CASH PINIGAIS

"VIENYBĖ" METAMS AMERIKOJE $4.00, LIETUVOJE — $5.00

Į Konkursą Įsiregistravimas DALYVAUJANČIŲ, tai yra tų, kurie nori lenktyniuoti užrašinėjime "VIENYBĖS" ir gauti dovanas, baigsis GRUODŽIO 24 d., 1927 metais. KONKURSAS arba gavimas naujų "VIENYBĖS" skaitytojų prasideda su SAUSIO 1 d., 1928 ir tęsis iki GEGUŽIO 1 dienos, 1928 metų.

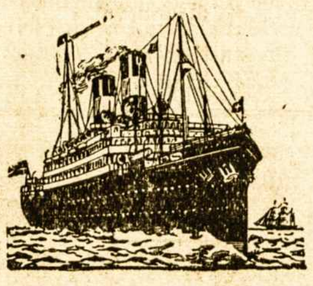

PIRMUTINĖ DOVANA

LAIVAKORTĖ

trečioje klesoje

Į LIETUVĄ-KAUNĄ

ir atgal, ir *Cash — Kelionės Lėšoms*

— $100.00 —

Kuris ar kuri gaus nemažiau 2000 pt.

ŠIAS DOVANAS TURI PROGĄ LAIMĖTI KIEKVIENOJE LIETUVIŲ KOLIONIJOJE PO VISĄ PLAČIĄ AMERIKĄ. NEATIDĖLIOJANT TUOJAUS ĮSIREGISTRUOKITE Į "VIENYBĖS" KONKURSĄ. Visiems norintiems dalyvauti "VIENYBĖS" KONKURSE, bus prisiųsta tam tikra išpildymui aplikacija ir kitos informacijos. *Rašykite:*

"VIENYBĖS" KONKURSAS

193-197 Grand Street — Brooklyn, New York

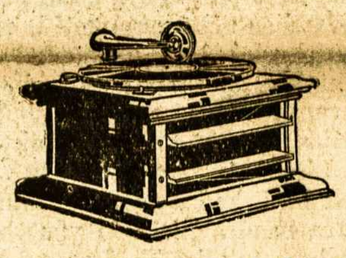

Šešta Dovana -- GRAMAFONAS už $35 ir 30 lietuviškų rekordų geriausių Lietuvių dainininkų. Kuris ar kuri gaus nemažiau 400 pointų.

Septinta Dovana -- GINTARO ŠNIURELIS (karoliai), Auksinė Waterman Plunksna ir paišelis už $45. Kuris ar kuri gaus nemažiaus 300 pointų.

Aštunta Dovana — $40 KNYGOMS arba auksinis laikrodėlis už $35. Kuris ar kuri gaus nemažiau 200 pointų.

Devinta Dovana -- AUKSINĖ PLUNKSNA (Waterman) $5 ir knygų už $30. Kuris ar kuri gaus nemažiau 150 pointų.

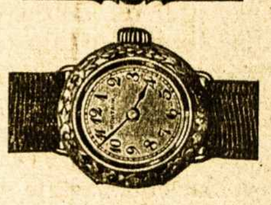

Dešimta Dovana — Ant rankos UŽSISEGAMAS LAIKRODĖLIS $15. Kuris ar kuri gaus nemažiau 100 pointų.

Kuris ar kuri dalyvaujantieji KONKURSE gaus nemažiau 50 pointų, tie visi gaus knygų už $10, arba Waterman's Fontaninę Plunksną už $7.00.

Įsteigtas 1886
VIENYBĖ
TRIS-KART SAVAITĖJE
Leidžiamas
Antradieniais, Ketvirtadieniais
ir Šeštadieniais
Brooklyn'e, N. Y.
METINĖ PRENUMERATA:
Suvienytose Valstijose — $4.00
Kanadoje — — — — $4.50
Lietuvoje ir kitur — — $5.00
Apie skelbimus klauskit laiškais:
Adresas:
Vienybė Publishing Co.
193 Grand Street
Brooklyn, N. Y.

Established 1886
VIENYBĖ
LITHUANIAN TRI-WEEKLY
Published
Tuesdays, Thursdays
and Saturdays
at Brooklyn, N. Y
SUBSCRIPTION RATES:
In United States — — $4.00
Canada — — — — — $4.50
Other Countries — — $5.00
Advertising Rates on Application
Address:
Vienybė Publishing Co.
193 Grand Street
Brooklyn, N. Y.

Redakcijos Straipsniai

LIETUVIŠKŲ PARTIJŲ VADAI

Dabartinis politinis momentas yra patogus ne vien Sovietų Rusijai sensacijomis pasaulį stebinti: jis patogus ir Lietuvos partijų vadams atgauti savo garbę. Šiandien butinai reikia stiprios ir vieningos viduje Lietuvos; reikia politinių jėgų vienybės ir paramos sunkiai Voldemaro užduočiai Genevoje. Kaip Lietuvos partijų vadai atsiliepė į gyvenamąjį momentą?

Socialistai, per Kairį, pareiškė, kad Voldemaro nerems tol, kol jis neįsteigs "plačios demokratijos." Socialistų partija Plečkaitį ir Paplauską tik suspendavo iš partijos, o ne išbraukė, **nežiurint jų išdavikiškų žygių.** Reiškia — partijos reikalus pastatė virš visos tautos reikalų.

Ką veikia liaudininkai ir krikščionys šiuo momentu — nežinoma. Nemaža buvo žinių, kad laikraščiai ir partijų vadai reikalauja koalicijos, reikalauja prašalinti Voldemarą, reikalauja sušaukti seimą — žodžiu, reikalauja tokių dalykų, kuriuos lengvai galima įvykinti po to, kaip bus išspręsta svarbiausias Lietuvos klausimas — Vilniaus ir jo santykių su Lenkija. Kodel Lietuvos partijų vadai nenori Voldemarui savo paramos šioje valandoje duoti? Ar nepasitiki jo gabumais, ar stengiasi momentą suvartoti savo asmeniniems ir partiniems išrokavimams?

Mums rodosi, kad priežastis bus antroji. Atsakydami savo paramą, partijų vadai gali pabaidyti Voldemarą, nors tas, regis, ne iš bailiųjų. Išstatydami savo paramą pardavimui partijų vadai gali tikėtis, kad jie vėl bus pakviesti į valdžią. Pasinaudodami šiuo svarbiu Lietuvai momentu, partijų vadai nori priversti tautininkus atsisakyti savo nusistatymo. Kokis buvo tautininkų nusistatymas? O-gi — išvyti iš Lietuvos politinio gyvenimo kunigijos įtaką ir įtaką partijų bosų, prieš kurią Lietuvos piliečiai šiandien nėra apsaugoti ir neturi jokios apsaugos, dėka nevykusiai rinkimų sistemai ir nelemtam sutvarkymui santykių tarp įstatymų leidimo, įstatymų vykdymo ir įstatymų teisingumo prižiurėjimo įstaigų. Tą viską mu sų partijos nori ant žut-but palaikyti, nors del šito žlugtų ir visa Lietuva!

Gali buti, kad ir pas tautininkus yra to ožiškumo, kuris yra bendra Lietuvių ypatybė. Bet viskam yra gi proto ribos. Juk jei Voldemarui pavyktu daug laimėti Genevoje, tai ką galėtų besakyti Krupavičiai, Galvanauskai, Šleževičiai, kurie per devynius metus Lietuvą valdė ir nieko neatsiekė Vilniaus klausime? Tas vaizdas, gali buti, ir masina tautininkus nenusileisti opozicijos reikalavimams, o Voldemarui garsinti, kad apie jo rezignavimus negali buti kalbos.

Jei Lietuvių partijų vadai butų patriotingi, tai savo vidujinius skirtumus atidėtų po Genevos posėdžių, o sustotų petys į petį, kaip stovėjo 1920 metais, kada organizavo Lietuvos Gynimo Komitetą ir Lietuvą pavedė valdyti šešių žmonių komitetui.

PAJUDINO ŠIRŠIŲ LIZDĄ

Po didžiojo karo pasaulio diplomatai patrynė kelnes nevienoje taip vadinamoje nusiginklavimo konferencijoje, belavindami smegenis kaip čia nusiginkluoti nenusiginkluojant. Vienas musų gabesniu humoristų, Vėjo Vaikas, jei skaitytojai prisimena, gana dailiai tokias konferencijas pajuokė. Geriausia nusiginklavimo konferencija praktikos atžvilgiu buvo Versalės taikos konferencija, kuri patupdė Vokiečius ant kelių ir išpešė visus jų ginklus. Vėliau panaši operacija atlikta ir Austrams, Bulgarams ir dalinai Turkams, bet šie greitai vėl atkuto. Nuo to laiko diplomatai tik kalbėdavosi apie nusiginklavimą, bet tikrų žingsnių prie to taip svarbaus pasaulio liaudims klausimo nežengė.

Klausimas, reikia pasakyti, nėra paprastas. Vienok jis gyvas. Socialistinės valdžios Skandinavijoj, Danijoj, Belgijoj, o liberalinė valdžia Olandijoj ji tarė. Dabar Rusų delegacija klausimą pastatė gana aštrioje formoje paskutinėje nusiginklavimo konferencijoj, kuri šiomis dienomis kalbasi Genevoj. Rusai pasiulė eiti nuo kalbų prie darbų ir — į keturius metus palikti tokiais beginkliais kaip bulvinis blynas. Tokis pasiulymas, tariant Francijos socialisto Boncour lupomis, "perdaug paprastas," kad diplomatai galėtų jį priimti; bet paprasti dalykai pasauly yra populiariškiausi, kaip parodo musų Vanagaičio vis "paprastos dainos," — kurios, vienok liaudies daugiau mėgiamos negu operų arijos. Ir, be abejonės, paprastai liaudžiai visur daug geriau patiktų, jei ištiesų visos armijos pranyktų, visi karo laivai virstų prekybiniais, oro karo laivynai persikrikštytų į pramoninius, o generolai imtų kad ir automobilius pardavinėti. Bet to nebus: Francijos, Anglijos ir Italijos spauda jau piktai pakilo prieš Rusų pasiulymą ir jį išjuokė. Bet — galų gale tikrai juokiasi tik tas, kuris juokiasi paskutinis. Jei baltveidžiai nori savo kulturą ir sveikatą gelbėti, tai jie turi nusiginkluoti ir marinti militarizmo slibiną, kuris bujoja jų tarpe.

10 METŲ SUKAKTUVĖS PAS LATVIUS

Lapkr. 18 d. Latviai atšventė 10 metines sukaktuves savo nepriklausomos valstybės. Išbuvę 700 metų Vokiečių ir Rusų vergovėje, Latviai, vienok, netiek moraliai nukentėjo kaip Lietuviai, kurie turėjo ir savo nepriklausomą valstybę su kunigaikščiais, ir federaciją su Lenkais ir pavergimą Lenkams ir Rusams. Latviai visgi toliau kulturiškai nužengė negu Lietuviai. Kreditą reikia už tai duoti netik patiems Latviams, bet ir jų dvarponiams, Vokiečiams. Šie nelakstė, kai Lietuvių išlenkėję bajorai, po Paryžius ir Varšavas, bet gyveno savo dvaruose, rupinosi žmonių švietimu ir šalies bei savo žemių pakėlimu. Luterų tikyba taipgi labiau kulturina, negu katalikų.

Palinkint Latviams ilgų nepriklausomo gyvenimo metų, tenka, vienok, apgailėti, kad ši broliška Lietuviams tauta neranda dar galima sklandžiau su Lietuviais veikti ir sugyventi.

PERŽVALGA

Sovietų Užtarimas Lietuvai

Sovietų Rusija pasirodė viena iš tų valstybių, kurios smarkiausiai stojo Lietuvą ginti nuo menamo Lenkų pavojaus, sudaryto del Plečkaičio ir dalies Lietuvos socialistų išdavybės. Tas tiesa, bet visai netiesa, kaip apsilaižė raudonieji musų katinai, buk Sovietų Rusija darė tai iš ***draugingumo*** Lietuvai, kuri sušaudė keletą Sovietijos agentų ir draugų. Sovietai todel šoko ginti Lietuvą, kad jiems buvo išrokavimas tą daryti. Lietuvos pražutis ***gręsia*** Sovietų Rusijai.

Jei to nebutų, tai Sovietai tiek rupintųsi Lietuvą ginti, kiek rupinasi ginti Kerenskį.

—o—

Sfinkso Uždavinys

Senovėj kur tai ant kelio stovėjo baisunas, ne tai žvėris, ne tai žmogus, kuris kiekvienam praeiviui užmindavo mislę, o jei neatsakydavo, tai keleivį pražudydavo.

Panašią minklę užminė "San darai" p. V. K. R., rašydamas iš Londono. Spėjame, kad po tomis raidėmis reikia suprasti Amerikiečiams pažįstamą p. Račkauską. Jis ir klausia:

"Įvertinant sandariečių darbą užtenka paklausti, ką gera jų užimtoji pozicija padarė Lietuvai? Kokių atsiekta pliusų? Gal padaryta žalos? Kiek ir kur?"

Račkauskas yra buvęs Sandaros pirmininkas. Ir jis pasmerkia dabartinę "Sandaros" redakcijos poziciją kaipo "nepatriotišką, kuri jokios naudos Lietuvos valstybei nelemia ir neneša."

Jei "Vienybė" tą pasakytų, tai Pronskus ją tuojau apšauktų "nusenusia fašiste."

Mums žinoma, kad ir kitas buvęs Sandaros pirmininkas, p. Liutas, nors dabar nedalyvauja politiniame gyvenime, bet "Sandaros" pozicijai nepritaria. Nepritaria jai ir du buvę "Sandaros" redaktoriai: Šliakys ir Tulis. Nepritaria ir daugelis sandariečių. Tad kįla klausimas, kam dabartinis redaktorius tos pozicijos laikosi?

—o—

Pasuko Ratus Atgal

Nuo principo "socialistas negali suklysti" musų "Naujienos" jau mikčiodamos atsisako. Esą, kai tik jos dar "daugiau" žinių gaus apie Plečkaitį, tai jį visai pasmerks. Jau ir dabar jis "pritarimo Lietuvoje neras."

O su laiku neras pritarimo ir Chicagoje — kaip tik Grigaitis dar pora smulkmenų patirs, kurių laukia.

—o—

Permainos

Bolševikų sąraše į SLA. Pildomą Tarybą įvyko kelios permainos. Į iždininką jie visai jau nenominuoja, nes, turbut, pamatė, kad Gerdausko nėra ko nei statyti. Vietoj Jočionio kuris taip "smarkiai" dirbo Susivienijimo labui, kad atsidurė suspendavimo pavojuj, jie stato kitą draugą.

Nebeliks Spalvų

Fašizmas (kuris yra bolševizmo kitoji pusė) tiek plėtojasi po pasaulį, kad neužilgo neliks spalvų įvairių tautų fašistams atžymėti.

Italija pasiėmė sau juodą spalvą ir visi Italų fašistai dėvi juodus marškinius. Rusų fašistai išsidabino raudonais marškiniais ir susimetė į raudoną armiją. Lietuvoje organizuoja žaliamarškinių gvardija. Anglai pačiupo mėlyną spalvą. Dabar ateina žinios, kad Meksikoj fašistai dėvės baltus marškinius. Pilsudskio ramsčiai dėvi pilkus marškinius, išdabintus višta.

Kas toliau?

—o—

Prieš Karą

Londone įvyko konferencija užvardinta "Prieš Karo Pavojų," kuri pasižymėjo tuo, kad atėjo seni ir įžymųs generolai ir vienbalsiai pasmerkė dabartinius karus, sakydami, kad jie yra kiaurai "žvėriški."

Pirmiausia žodį tarė senas ir garsus Anglijos generolas Robertsonas. Jį pasekė Vokietijos generolas Schoinach, išbuvęs kariumenėje 37 metus. Jį Vokiečiai karo metu labai garbino.

Jei jau generolai karą smerkia, tai liaudis senai turėtų kelti balsą prieš ginklavimąsi ir karus.

—o—

Lietuviai Dalyvaus Rinkimuose į Lenkijos Seimą

1922 metais rinktas Lenkų seimas tapo paleistas. Pilsudskis žada pavelyti rinkimą kito seimo, nors žiurėsiąs, jei su seimu nebus galima dirbti, tai jis jį paleisiąs ir paskelbsiąs diktaturą.

Delei tų rinkimų Vilniaus "Kelias" rašo straipsnį, kuriame ragina Lietuvius dalyvauti. Rinkimus 1922 metų Lietuviai boikotavo. Nors ir dabar nesitikima daug atstovų išrinkti, bet geriau vienas, negu niekas. Nežiurint blogų aplinkybių Lietuviams pavyko vienas savo žmogus įstatyti į Vilniaus miesto tarybą. Renkant seimą gal pavyktų išrinkti kokie 5—10 atstovų, kurie, susidėję su kitomis Lenkijos mažumomis ir demokratinėmis partijomis, galėtų nusverti leidžiant patogesnius Lietuviams įstatymus.

—o—

Kita Plečkaičio Dėmė

"Sandaroje" telpa pranešimas iš Lietuvos, kuriame paskelbiama nužudymas (sušaudymas) socialisto Kazio Mažeikos. Už ką ir kaip Kazys sušaudytas buvo, pranešime nesakoma, tik ant Plečkaičio metama dar viena juoda dėmė, nes Mažeika sako:

"Žuvu ne už save, bet už kitus. Mano mirties kaltininku yra J. Plečkaitis. Aš jam atleidžiu, bet kaip jis gali pernešti — nežinau."

Taigi, "Naujienų" ir "Keleivio" garbinamas "didvyris" pasižymi netik Lietuvos išdavime bet ir savo draugų kailio pardavojime.

VALANDĖLĖS

Apysakų, Dramų, Feljetonų, Eilių ir Parinktų Straipsnių Skyrius

MUSŲ "PATRIOTAI" PILSUDSKIO TARNYBOJE

Rašo Anskaitis

(Užbaiga)

"Įtikinėdamas toliau Latvių vyriausybę, kad ji taip pat negalinti pasilikti kurčia ir lygiažiurė Latvių masių "solidarumo pareiškimui" Lietuvių emigracijos atžvilgiu, "Kurjer Poranny" daro štai kokių pranašavimų: Artimiausios savaitės ne tik gali, bet ir turi virsti nepaprastai tragingos tolimesniam dalykų padėties likimui Lietuvoje. Reikia pasiruošti, kad ilgiausiai Gruodžio mėn. turės įvykti atrišimas mazgo, užrišto pašėlusios politikos žmogaus, kuris virto Lietuvos nelaime (sic!) ir pasidarė šiurkščiausios ir kvailiausios tarptautinės intrigos įrankiu (!). Pasijuokė prie to iš visų tų, kuriems bandė įkalbėti, kad atneš su savim pagalbą organizuojant Europos taiką, nors nuo pirmo momento darė visa, ką galėjo kad dėtų degančias žarijas po visomis Vakarų politikos vadovų politinėmis strukturomis (!)"

Daugiau nekįla jokios abejonės, kur yra visų Lietuvos neramumų šaltinis. Reikia sutikti su "Lietuvos" išvadomis, kur rašoma:

"Po šito pasidarė galutinai aišku, kad ir Tauragės "sukilimas," ir visi emigrantų laikraščiai ir gelbėjimo komitetų atsišaukimai, kaip ir pats tas "kongresas," yra Lenkų darbas. Dabar galima suprasti delko, Plečkaitis su kitais savo draugais socialdemokratais ruošė sukilimą Alytuj, visai netoli demarklinijos. Matyt, iš anksto jo buvo su Lenkais susitarta, kad jie galės paducoti ginkluotos pagalbos, arba visai nepasisekus, galės pasprukti po savo įkvėpėjų sparnu už demarklinijos! Paaiškėjo, iš kur ir kuriam tikslui atsirado "Liaudies Balsas" ir "Pirmyn." Tai yra vėl Lenkų mėginimai leisti tokius Lietuvių kalba organus, kaip Augštuolaičio ir kunigo Gronskio "Suvienytoji Lietuva," "Vytis" ir kiti. Paaiškėjo, kodel "Išgelbėjimo Komiteto" atsišaukimuose mirga tokie posakiai kaip "musų širdžiai," "iškėstai rankai" ir tt. Tie atsišaukimai atspausdinti tuo pat šriftu, kaip ir Vilniaus "Slowo" skelbimai.

Daugiau abejojimų nelieka. ***Lenkai nutarė iš visų pajėgų neprileisti Lietuvos persitvarkymo ir sustiprėjimo. Jie leidžia pinigus "užkonspiruotam darbui," kurio tikslas yra griauti ir silpninti musų valstybę; jie stengiasi įpusti pas mus naminio karo žarijas, ir tam — ką panaudoja? Panaudoja buvusį musų Seimo socialdemokratų frakcijos lyderį Plečkaitį su tos frakcijos nariais."***

Bet mes dar turime padaryti ir tolimesnes išvadas liečiančias Amerikos Lietuvius. Jei jau Lenkai, ar bent jųjų pinigai organizuoja Lietuvoje revoliucijas, jei Lenkai leidžia pinigus nevapo priedanga "gynimo demokratijos" ir augštų idealų; leidžia provokatoriškus "Liaudies Balsą," "Pirmyn," ir tt., tai nėra mažiausios abejonės, kad jie neužmiršta ir Amerikos Lietuvių, iš kurių Lietuva semia sau didžiausią paramą. Juk labai svarbu Lenkams, kad Amerikiečius Lietuvius nustatyti prieš Lietuvą. Jie dirba ir net Amerikiečius-Lietuvius pasiunčia drumsti Lietuvos vienybę net Kaunan. Visai nesenai juk politinė policija, nenorėdama gadinti santykių su Suv. Valstybių valdžia, vieną poną D. išsiunnė iš Lietuvos, kuris gyveno Kaune "Lietuvos" viešbuty ir kuone viešai dirbo Lietuvos griovimo darbą.

Be abejonės, Lenkų valdžia turi savo agentus ir tarpe taip vadinamų "patriotų," veikėjų, o gal ir nekuriose Lietuvių laikraščių redakcijose. Tik prisižiurėkime arčiau ir pamatysime, kad nekurie Amerikos Lietuvių laikraščiai labai mielai persispausdindavo sau žinias ir straipsnius, kad ir iš to pačio provokatorių "Liaudies Balso," einančio Rygoje, kaipo šventą teisybę, kuomet visi straipsniai rimčiausių Lietuvos organų buvo laikomi "melagingais;" kuomet įvairių rimčiausių veikėjų korespondencijos ir samprotavimai tų laikraščių nuomone ir net redakcijų straipsniuose buvo traktuojami kaipo "fašistų" straipsniai. Juk jei kas butų pirmiau pasakęs, kad socialdemokratų vadas ir seimo narys Plečkaitis, yra Lietuvos Azefas, tas butų buvęs apšauktas niekšu, butų purvais apdrabstytas; vienok dabar p. Vikonis, nors ir socialdemokratas, bet visgi tikras Lietuvis — tėvynainis — iškėlė tai aikštėn ir parodė, kad tikrai taip yra. O tokių Plečkaičių su lygiai tokia pat taktika ir darbuotės budu, Amerikiečių Lietuvių tarp netruksta netik tarpe socialistų, bet ir tarpe sandariečių.

Žinoma, prie tokių Azefų nesąmoningai prisideda karšti mųs vyrukai, sužavėti augštų ir garsių idealų: demokratybės, spaudos laisvės, nuskriaustųjų užtarimo ir tt., nei kiek nenuvokdami, kad po tais idealais slepiasi provokacija ir Pilsudskio agento darbas.

Mano nuomone, tautininkai-sandariečiai turėtų tuojau sušaukti savo ištikimiausių, — senų, dar prieškarinių veikėjų susivažiavimą ir aptarti, kaip atsipalaiduoti nuo pilsudskininkų agentų. Tokis susivažiavimas turėtų buti labai atsargiai ir su dideliu apsižiurėjimu rengiamas; nes priešingu atveju, jin kaip tik paklius ir Pilsudskio agentai. Tokiame susivažiavime turėtų buti nustatyta linija, kad galima kovoti už demokratiją; galima neremti vienos ar kitos Lietuvoje veikiančios partijos; bet negalima buti Lietuvos išdavikais ir dirbti Lenkų agentų darbą.

Kaunas, Lapkr. 12, 1927.

o———o———o

KRYŽIAI

Ten, kur tekėjo kraujo upeliai,
Gaudė armotos, skelbdamos mirtį,
Krankdamos varnos, ieškojo maisto, —
Guldėme galvas, gavome kryžius.
Gryžom tėviškėn, — gryčios sudegę,
Nėra šeimynos: išsibėgiojo;
Neturim duonos, neturim rankų,
Naktį po tiltais einam, nakvojam.
Liejome kraują, skerdėme brolius
Ir už tą viską mes gavom kryžius.
Jei nėra duonos, kas mums iš jųjų?
Galit pas'imti: mums jų nereikia.
Ar imt nenorit? Ak, jųs bepročiai!
Eite jųs einat ieškot kam jųjų
Klausiu aš jusų, tarkit bent sykį:
Ar dar ilgai jųs pjausit kits kitą?
Ei, pažiurėkit: musų krutinės
Papuoštos kryžių, kryžių baisybė,
Kad nesimato: net saulę temdo, —
Matos vien kryžiai, matos kapinės!...
Skerdėme brolius, gavome kryžius,
Gryžome tėviškėn, gryčios sudegę,
Neturim duonos, naktys po tiltais,
Kryžiai dabina mus, che-che-che!...

St. Jazgevičius.

o———o———o

JUROJ

Šviesųs rubai mano ryto
Saulės veide kai sušvito,
Aš paleidžiau mažą luotą
Į jurą plačią, banguotą.

Bangos siunta. Jura staugia. —
Mano kelio tik pradžia.
Vėjas luoto stiebą smaugia —
Kur pagalbą rast man čia?

Ei, ateik, mielasai drauge,
Sėsk į luotą gret manęs!
Plačia jura plauksim drauge,
Mano luotas gal neskęs!

Nėra draugo... Nėr žmogaus,
Nieks kančioje neatjaus.
Vien tik jura bekvatoja,
Vien krutinė bevaitoja.

Prisiglaudęs lyg šešėlis
Prie šaltos bangos kruties,
Plaukiu inkarą pakėlęs —
Ranką laimė gal išties...

Pas'ilgimas švento siekio,
(Ten už jurių tolimųjų!)
Tvirta valia šventai siekia —
Dienužėlių aušringųjų.

Šviesųs rubai mano ryto
Amžių dienai jau sušvito!
O į luotą bangų plautą
Aš įdėsiu Laimę lauktą.

— ***Simas Baltutis.***

o———o———o

1) Pavasarį, kas išgirsta gegutę pirmą kartą kukuojant bedirbdamas kokį darbą, tai tokį darbą jis dirbs per visus metus; jeigu turi pinigų, tai reikia įkišus į kišenių ranką juos skambinti, tai pinigų turėsi per visus metus.

— ***Veliuoniečių Tautosaka.***

Ar Reikalinga Tverti Lietuviškai-Tautiškos Neprigulmingos Parapijos?

Rašo Tautietis

Šisai klausimas senai buvo keltas musų spaudoje, bet po šiai dienai nėra galutinai išgvildentas. Jau Dr. J. Šliupo ir a. a. Kun. Dembskio laikais, — nors abelnai tie musų Tautos abu didi vyrai nepritardavo jokiai bažnyčiai, — tačiaus kaip pamenu, jie, ypač Dr. Šliupas, buvo linkęs to supratimo, kad jeigu Lietuviai negali pasiliuosuoti galutinai nuo tikėjimo ir bažnyčių, tai geriaus, kad jie rupintųsi įsisteigti neprigulmingas nuo Romos bažnyčias.

Jo nuomone, Lietuviai sunkiai uždirbtais grašiais išstatydavo brangias ir šaunias bažnyčias, pagaliaus gaudavo už tai gerai kailin ir netekdavo savo sukrautų turtų; delto, kad išvengus tolesnių nesusipratimų su Romos-katalikų kunigais, vienintėlis kelias — tai tverti neprigulmingas nuo Romos Lietuviškai-Tautiškas parapijas.

Nors daug metų praėjo, bet tuo klausimu mažai kas rimtai susidomėjo. Tik apie 10 metų suvirš atgal atsirado praktiški tų teorijų vykdytojai. Vienur, tai kitur, pradėjo rastis drąsuoliai, pav.: a. a. Kun. Vysk. Mickevičia, kun. Gritėnas ir kiti jų abazo vienminčiai, kurie praskynė kelią neprigulmingų parapijų tvėrimui. Pirmesniųjų tokių parapijų sutvertų randasi Lawrence, (Mass.), Scranton, (Pa.), Chicagoj ir Westville, (Ill.), ir kitur. Dabar naujausiai susitvėrus Philadelphia, Pa., kurios organizatorium yra kun. vysk. Ksaveras M. Žukauskas. Nemažai Lietuvių priklauso ir prie Lenkų neprigulmingų parapijų (Manchester, N. H., Fall River, Mass. ir kitur).

Pažiurėkime dabar, kokios priežastys susidėjo atsiskyrimui nuo Romos bažnyčių. Pirma, — musų žmonės jau pamažėl laisvėja; į prietarus mažai tiki, šviečiasi ir po truputį kulturinasi; sulyg pažangos ir supratimo jie reikalauja liuosesnio tikėjimiško išpažinimo, demokratiškesnių kunigų, demokratiškesnių bažnyčių ir jų apeigų. Antra — čia bus pati kardinalė, tai bažnyčių ir parapijų ***Turtų*** tvarkymas ir pasisavinimas. ***Už paskutinį musų žmonės ir pradėjo kovą už paveldėjimą.*** Jeigu turtų klausimas jų neliestų, tai patsai tikėjimas neduotų jiems drąsos skirtis nuo Romos-katalikų bažnyčios; kadangi, vienaip ar kitaip, jie nors ir atsiskiria, bet tikėjimo neatsižada. Kuomet turtų praradimas, aprašant juos Romos-katalikų vyskupams, atidengė jiems buvusią apgavystę, tai nuo čia jau ir skilimas prasidėjo. Kaip pasirodo, skilimo jau nesulaikysi, — nors jisai ir pamaži plėtotųsi.

Kad skyrimasis neišvengtinas, tai tikras gyvenimo apsireiškimas. Paskutiniai tikinčių Lietuvių subruzdimai Yonkers, N. Y.; Waterbury, Conn., Detroit ir Grand Rapids, Mich. ir kitur, aiškiai parodo, kaip neužganėdinti Lietuviai yra su dabartinėmis Romos-katalikų parapijomis. Paskutinės žinios (žiurėk "Vienybėj" No. 116 žinutę iš Rokiškio) praneša iš Lietuvos, kad ir tenai Lietuviai taipgi pradeda supratimą gauti ir net sutvėrė Tautinės Lietuvių Katalikų Bažnyčios propogandai varyti komitetą. Iš pasikalbėjimų su Lietuviais, pagryžusiais iš Lietuvos, dar daugiaus ir aiškesnių faktų paduoda, kaip Lietuviai tenai jau nėra tokiais bažnyčių palaižunais, kaip seniaus budavo. Jie lankymą bažnyčių ir tikėjimo išpažinimą laiko tarytum kaip ir už kokį praleidimą laiko smagiai (pastime). Vergiškų ir užguito proto nežinystės apeigų bei visokių mėtavonių, sako, mažai kas paiso; jeigu ir pamatysi kokį Lietuvį dar save kankinant, tai tik iš senųjų tarpo. Tuo tarpu jauni Lietuvos žmonės ima visa tai liuosai, abejotiškai. Tas parodo, kad auganti Lietuvos jaunoji karta laipsniškai šviečiasi, bręsta supratime, kulturinasi.

Atgavus Lietuvos neprigulmybę, šalis susidarė nedidelė, neturtinga; tad reikalinga jos išmėtytas ir prarastas turtas surankioti ir sutvarkyti; reikalinga sulaikyti ir uždrausti į svetur mokamus "petrograšius" ir kitokias duokles ir mokesčius, o suvartoti juos savo tikslams, pačių žmonių ir Lietuvos sustiprėjimo naudai ir labui. Sulaikyti bereikalingai mokamas tas išlaidas ir atsiimti svetimų valdomąjį Lietuvoje ir Amerikoje Lietuvių bažnyčių turtą, geriausiai padėtų sutautinimas pačių Lietuvių bažnyčių ir jų turtų.

Suvisuomeninimas Lietuvių parapijų turto, — bent tais žmonėmis, kurie prie jų daug prisidėjo ir jas užlaiko, — yra labai svarbus, kaip Amerikos, taip ir Lietuvos valstybei reikalas. Žiurint, kad ir į ateitį čia gyvenančių Lietuvių, jų mažėjimą, — prileiskim visišką jų išnykimą, — butinai reikia neduoti pražut jų sukrautiems turtams; Lietuvos valstybė tąsyk turėtų juridinės ir moralės teisės tų turtų ieškoti. Bet gi Lietuvių sukrautą bažnyčių turtą, palikus Romos-katalikų vyskupų rankose, vargiai but galima atieškoti, nors jau milionai dolarių Lietuvių sukrauta.

Man nesuprantama, kodel Lietuvių spauda, — laisva, progresyvė spauda, musų visuomenės veikėjai ir darbuotojai, apie tai nieko nekalba, tyli! Iš Lietuvių Romos-katalikų spaudos, jog to neišgirsime; jie to klausimo nekėlė ir nekels; nes jiems gerai ir taip, kaip dabar dalykai dedasi. Kodel musų inteligentija apie tai nieko nesirupina? Ar dalykai tie jiems atrodo taip permaži, visiškai jų neapeina, kad ne kreipia jokios domės? Kodelgi kitų tautų apšviestunija tokiais reikalais domisi ir jais interesuojasi?

Kaip apšviestesni-laisvamaniai-inteligentai Lietuviai nežiurėtų į religinį klausimą, visvien Lietuvių minių neperdirbsi visai taip kaip norima. Žmonės amžiais tikėjo ir amžiais tikės. Neišrausi iš jų to, kas žmonių eilėms ir pakalenijoms šimtmečiais vienų kitiems buvo perduota, įkvėpta. Tobulinimasis pačių žmonių, tobulino ir keitė jų pačių įsitikinimus, jų religiją. Progresuos, tobulinsis žmonija ir ateity. Tiktai, dėja, kad Lietuvių tikinčių reikalus nesiranda tinkamai kam pastumėti ir vesti! Mažai randasi toje linkmėj ir dvasiškų vadovų. Kaszin, ar neatsiras iš Lietuvių Romos-katalikų kunigų, Lietuvis-Liuteras, kuris atskirtų tikinčius Lietuvius nuo Romos dievaičių, o įkvėptų Lietuviams supratimą išpažinti ir ant visados garbinti Lietuvių Dievą-Perkuną?! Jog mes dainuojame: "Lietuva, Tėvynė Musų, Tu Didvyrių Žemė!"...

Pašlapę Kojos Gali Reikšti

ŠALTĮ

Stabdykite jį su HILL'S. HILL'S Cascara-Bromide-Quinine tabletai sustabdo šaltį į vieną dieną, nes jie atlieka keturius svarbius darbus sykiu. Del saugumo imkite tik tikrą HILL'S, raudonoje dėžėj, 30c. Visose aptiekose.

NAUJI LIET. REKORDAI

Kipro Petrausko

No. 19 Širdelės Moterų
Demonas (Sodeikos)
No. 21 Dudelė
Bernužėli Nesvoliok
No. 22. Stasys
Plaukia sau laivelis

J. Olekos

No. 17. Blusa. (Ha! Ha!)
Pusiaunaktį mušus baugiai.
No. 20. Malda.
Stasys.

Lietuvos Operos Artisčių

No. 72. Margarita (iš "Fausto")
Dvarijonaitės
Arija (iš "Samson ir Dalila"
Grigaitienės
No. 23. Oi berneli vienturi
Sodeika-Grigaitienė
Visur Tyla.
Sulgino

Juozo Babravičiaus

No. 73. Karvelėli.
Plaukia sau laivelis — *$1.25*
No. 1. Aguonėlės
Kur bakužė samanota
No. 2. Tykiai Nemunėlis
Visur Tyla
No. 3. Ne margi sakalėliai
Bernužėli nesvoliok
No. 4. Lolita
April
No. 5. Gale sodno rymavo
Švint aušrelė

Kaina po 75 centus
persiuntimas 50 centų.

VIENYBĖS REKORDŲ SKYRIUS
193 Grand St., Brooklyn, N. Y.

"PAVOJINGAS ŽAISLAS LIETUVOS LIKIMU"

Latvių "Socialdemokrats" Apie Lenkų planus prieš Lietuvą ir Plečkaičio vaidmenį

"Socialdemokrats" 11-17 įdėjo vedamąjį straipsnį, pavadintą "Pavojingas žaislas Lietuvos likimu." Straipsnio turinys toks.

"Jei pažvelgsim į kai kurių Lenkų sluogsnių užsienių politikos tendencijas, tai pamatysim, kad ten esama srovių, kurių tikslas — tokiu ar šiokiu budu įterpti Lietuvą į Lenkijos valstybės rėmus. Pastaruoju laiku kai kurie Lenkų spaudos organai jau visai atvirai nagrinėja Lenkijos Lietuvos federacijos klausimą. Jei prie to pridėti tai, kas paaiškėjo Rygoj įvykusiame Lietuvos emigrantų kongrese, tai dabartiniai Lenkijos-Lietuvos santykiai reikia pripažinti tokiais, kurie gali atnešti netikėtumų. Dalis Lietuvos emigrantų savo akloj neapykantoj prieš jų nekenčiamą vyriausybę yra pasiruošusi sutikti visokeriopą pagalbą iš Lenkijos kovoj prieš savo žemės vyriausybę. Savo politiniam apakime jie nesupranta tokio žaislo pavojingų pasėkų tiek savo valstybėj, tiek ir taikai Rytų Europoj. Jei Lenkija duos kurią nors paramą, tai vien tikslu — pasinaudoti emigrantais, kaip apgailėtina iškaba savo imperialistiniams tikslams įvykdyti, Lietuvai užkariauti ir įterpti į Lenkijos Valstybės sudėtį. Jei iš Vilniaus pusės šiokia ar tokia prie danga butų suorganizuotas Lietuvos "išsiliuosavimo" karas, tai faktinai butų Lietuvos užkariavimo karas iš Lenkijos pusės.

Kokių pasėkų tai gali sukelti, sunku pasakyti, bet galimas dalykas, kad jei vienoj vietoj pradėtų kalbėti ginklai ir įvyktų politinių pajėgų persigrupavimas, tai ir kitos pajėgos gali pradėti judėti. Tuo atveju, jei Lenkijos karo pulkai pradėtų eiti Kauno pusėn, Vokiečių "Stahlhalmas" gali bandyti iš Rytų Prusijos žengti į Klaipėdą ir Rusai gali pradėti koncentruoti savo pajėgas vakarų kryptim. Suprantama, kad tokiomis aplinkybėmis Lietuva gali virsti kruvinu karo lauku ir nustoti savo nepriklausomybės. Toks galimumas gręsia ir labai svarbiems Latvijos interesams. Kiekvienas karas Rytų Europoj smarkiai pakirstų ekonominį patvarumą. Be to, Lietuvos nepriklausomybė yra butinai reikalinga Latvijos nepriklausomybei patikrinti. Lenkijai priėjus prie visos Latvijos pietų sienos, padidėtų jos spaudimas Baltijos juros link, kas galėtų padidinti kitos valstybės kontr-spaudimą Baltijos juros kryptimi.

Turėdami visa tai galvoj, mes dar kartą įspėjame Lietuvos emigrantus nepradėti pavojingo žaislo, kuris gali pražudyti nepriklausomą Lietuvą ir gręsti pavojum Rytų Europai."

— *Lietuvis.*

NAUJI RAŠTAI

Ištraukos iš Laikraščių Recenzijų Apie J. Šiliečio Albumą "Vokiečių Okupacija Lietuvoje 1915-19 m." Šiauliai, 1923 Pusl. 6.

Pamfletas užveria atsiliepimus apie žinomą albumą, kurio vardas antraštėje išrašytas. Mes sakome "žinomą," su ta prasme, kad žinomas tik kai kuriems žmonėms. Tikrenybėje šis labai įdomus albumas musų publikai visai nežinomas. Priežastis yra ta pati, apie kurią mes senai sakome — "Pasileidimas Lietuvos Knygų Leidėjų." Tikrenybėje žodis "pasileidimas" čia rodos nepritinka, bet mes tyčia norime juos... įskaudinti.

Lietuvos leidėjai savo leidžiamųjų raštų nenori po egzempliorį išsiuntinėti Amerikos laikraščių redakcijoms paminėti ir publikai išreklamuoti, iki tie raštai pas juos Lietuvoje supusta. Kai supusta, tai tada šaukiasi į Amerikiečius: "Vaje, vyručiai — gelbėkite mus nuo bankruto, pirkite musų užsistovėjusias knygas!"

SKAITYKIT IR PLATINKIT "VIENYBĘ"

Iš Amerikos Lietuvių Gyvenimo

Čia Talpinama Žinios iš Amerikos Lietuvių Gyvenimo Išimtinai. Rašo Musų Gabiausi Korespondentai Apie Teatrus, Prakalbas, Balius ir Bendrą Lietuvių Judėjimą.

WILKES BARRE, PA.

Smulkios Žinutės

Mirė čia Petras Kavaliauskas, 33 metų, nuo plaučių uždegimo. Paliko moterį ir vaikus dideliame nuliudime. Paėjo iš Lietuvos nuo Zapiškio. Likosi palaidotas su bažnytinėmis apeigomis parapijos kapinėse, — Georgetown.

— Antanas Šarkis iš Tunkhannock, Pa. gavo penkis mėnesius kalėjimo už pasikėsinimą ant valstijos policisto. Kadangi čia pas ukininkus kalėjimų nėra, tai jis eis į kitos apskrities (Lackawanna) kalėjimą, Scrantuose.

— Užmušė kasyklose Stasių Yamkevičių, 42 metų, 224 Lee Park Av., Lee Park; nelaimė įvyko Lehigh and Wilkes Barre Coal Co. No. 21 Colliery. Uola ant jo buvo staiga užgriuvusi, ir kada pribuvo pagelba, jau rado mirusį. Moteris ir maži vaikučiai su didele širdperša tėvelį palaidojo.

— Viena moteris iš Inkerman, nuėjus pas sesers kapą apraudoti, iš gailesčio apalpo ir nuvežta ligoninėn į Pittstoną, už pusės valandos pasimirė. Vadinasi Margareta Makacinskienė, 40 metų, 33 Market St., Inkerman, Pa. Palaidota su bažnytinėmis apeigomis parapijos kapinėse. Vyras ir 3 sunųs likosi dideliame nuliudime.

— Vietinė Anglų spauda čia išspausdino Lenkų propogandinį straipsnį apie Lietuvos valdžios griežtą pasipriešinimą prieš taiką su Lenkais. Visas turinys yra iš Varšavos išėjęs ir parodo, kad Lietuva nebijo Tautų Sąjungos ir neklauso nei Anglijos nei Francijos, bet pats Voldemaras stos apginti Lietuvą į Tautų Sąjungą Gruodžio 5 dieną. Buvo colinėmis raidėmis išspausdinta be jokių redakcijos komentarų, nes čia yra didelis Lietuvių apgyventas apskritis, tai nedrįso savo pridėti. *Nienių Jonas*

PHILADELPHIA, PA.

Art. St. Pilkos Vakaras

Lapkričio 24 d. ilgai bus visų Philadelphiečių, kurie aplankė art. St. Pilkos vakarą, atmintyje. Kadangi geresni Lietuvių artistai tankiausiai vengia mus aplankyti, todel labai retai turime geresnį veikalą pastatytą scenoje.

Art. St. Pilka statė scenoje komediją "Žemės Rojų," dalyvaujant žymesniems Brooklyno Lietuvių artistams: pp. — Strumskienei, Sadauskienei, Valenčiui, Morkui ir kitiems, kurie Brooklyno vardą labai augštai pakėlė Philadelphiečių akyse ir parodė jiems, kad ne visi snaudžia. Veikalas yra trijų aktų, nepaprastai juokingas ir komplikuotas, ir jį tinkamai tegali atlikti geri artistai.

Komedija labai gerai pavyko, — išskyrus kelius epizodus trečiame veiksme, bet už tai negalima kaltinti artistų, nes tam paveikė stoka suflerio. Publika buvo prijuokinta iki ašarų nepaprastu art. Pilkos uošvio rolėje, skubėjimo atvaizdavimu ir mostikavimu, kuris yra nesulyginamas. Apie Valentį ir Strumskienę, sprendžiant iš pirmo akto galima pasakyti, kad Paulio telefono numerio ieškojimas buvo geriausiai atliktas epizodas visoje komedijoje.

Iš artistų geriausiai pasižymėjo St. Pilka, p. Strumskienė, p. Sadauskienė, ir p. Morkus. Art. St. Pilka nesumažino savo geros opinijos, kurią tarp Philadelphiečių įgijo; nes davė publikai ką galėjo, o tas ką davė buvo nesulyginamai atlikta. Pnė Strumskienė, Virginijos rolę labai natural iškai ir lengvai atliko; o jos nepaprasta mimika ir judėjimų laisvumas rodo artistės didelius gabumus scenos srityje. P. Sadauskienė kuo typingiausiai atliko tetos — senos panos rolę, o p. Morkus — nedrąsaus Paulio rolėje — abejoju, ar kuris galėjo ją geriau atlikti; jo visi nedrąsaus jaunikaičio judėjimai ir juokas pamačius gražią mergaitę yra tiesiog verti pastebėjimo. Vienintėlis dalykas, kurį galima primesti, yra, kad kai kurie artistai kalbėjo neganėtinai garsiai; bet tai nesumažina įgyto įspudžio. Bendrai paėmus, — Brooklyniečiai labai, labai gerai pasirodė ir gali buti tikri, kad Philadelphija juos visuomet su didžiausiu entuziazmu priims, ir po šio pirmo apsilankymo, nieko daugiau nelieka, kaip tik karštai artistams padėkuoti ir prašyti, kad musų nepamirštų, nes visuomet jų lauksime. ***E. Pluribus Unum.***

WILKES BARRE, PA.

Jaunuolių Mokyklos Klausimas

Apylinkėje du daug mažesni miestai — Pittstonas ir Nanticoke, dar ir Tucamen, jau turi jaunuolių mokyklėles; bet Wilkes Barre, kur randasi S. L. A. net trys (35, 68, 115) kp., dar jaunuolių mokyklėlės nesuruošė. Nors pas daugelį ir yra mintis suruošti, bet niekas ligšiol tuo nesidarbavo.

Man tenkant mokytojauti Nanticoke, ir gaunant geras pasekmes, ėmiausi pradžios jaunuolių mokyklėlę organizuoti. Keliant tą mintį pas Lietuvius, besidarbuojant, gavau sutikti žmonių su visokiomis nuomonėmis. Vienas veikėjas, kuris užima gana svarbią vietą vienoje iš SLA. kuopų, man net šitaip pasakė: "Kad lietuviškai nevalia mokyti." Paklausiau: iš kur jis tą sužinojo? Jis man atsakė: "tai... čia aš girdėjau." Daugiau su tuo žmogum ir nesi kalbėjau, — nes nebuvo verta laikas eikvoti su žmogum, kuris turi tokias nuomones. Tai kokių paukštelių dar esama!

Atmetus visas kliutis, rodos, kad jaunuolių mokyklėlė mus mieste bus įkurta. Bolševikai tuo reikalu senai darbuojasi, — net ir savo "mokytoją" parsitraukė iš Chicago, Ill. Bet pasirodė, kad tas "misionierius" beesąs į mųs miestą su kitais tikslais atsiųstas, — tai draugučius diriguoti SLA. Pildomosios Tarybos rinkimuose, — taip, kaip du metai atgal buvo čia importuotas Zalpis. "Draugučiai" čia pas mus tinkamo misionieriaus neturi, kuris stiprintų jų dvasią, — vargšai tie bolševikėliai: su kiekviena valanda jie susilaukia vis daugiau sau nedraugų. *K. Demikis*

CHESTER, PA.

Linksmas Vakaras

Lapkričio 27 d. D. L. K. Vytauto pašalpinis Klubas buvo surengęs labai linksmą vakarėlį. Buvo statyta scenoj 3-jų veiksmų labai juokinga komedija: "Balon Kritęs, — Sausas nesikelsi." Artistai buvo iš Philadelphijos.

Kadangi aš neturiu nė su vienu artistu jokio ypatiškumo, tai manau, kad nepalaikysite už piktą, jei nurodysiu nekurių artistų silpnumą. Dauderis ir Onytė sulošė labai gerai, kad geriau negalima ir norėti iš paprastų darbininkų. Ponas Radzvila atliko neblogai, bet turėtų dar geriau pasimokinti nudavimo; nes kur reikėjo buti smarkesniam, tai buvo perlėtas; o kur turėjo nuduoti lėčiau ir poniškiau, tai buvo persmarkus ir nudavimas visai neponiškas. Ponia Radzvilienė atliko labai gerai, nes jos nudavimas ir akcentas buvo poniškas ir vietoj. Vaisioniukas iš Paryžiaus, jaunas ponaitis, lošė silpnai. Lapkus, Vaisoniuko tarnas, atliko savo rolę labai gerai. Tarnas ir tarnaitė — verti pagyrimo.

Prie perstatymo buvo daugybė pamarginimų ir visi savo užduotis atliko gerai. Bet daugiausia publikai juokų pridarė pasikalbėjimas Maikio su Tėvu. Taipgi gerai atsižymėjo pianistė, p-lė Vaivadaitė.

Publikos buvo pilna svetainė ir visi buvo užganėdinti.

Butų smagu, kad Klubas ir tankiau panašių vakarėlių surengtų. *Chesterietis.*

GERIAUSIA DEL SILPNŲ STRĖNŲ

Ar jus kenčiate del raišumo mizerijos, skaudamų strėnų? Jus galite gauti beveik umią pagalbą naudojant Johnson's Red Cross Kidney Plaster. Jis šildo, švelnina ir sustiprina silpną nugarą, maloniai masa zuoja kuno audinį su kiekvienu kuno judėjimu, tuo padedant atstatyti tinkamą cirkuliaciją ir normalę jėgą. Johnson's Red Cross Kidney Plaster teikia nuostabiai *greitus* rezultatus, del to, kad gyduolės persisunkia tiesiog per odą į apimtas vietas—skausmas išeina, diegliai apleidžia, jėgos sugrįžta beveik umai. Ir jus gaunate *patvarią* pagalbą, irgi, delto, kad gyduolės veikia nuolatos, kol plasteris laikomas prie kuno. Mėgink Red Cross Kidney Plaster šiąnakt ir įsitikrink, kaip greit jis pašalina silpnų strėnų mizeriją.

NEBUKITE NULEPĘ

nuo "visiško nuvargimo" kada jusų šeimyna ar draugai nori kad jus padarytumėt ką. Apetito stoką, nerviškumą, bendrą nuovargį dažnai galima nugalėti su Severa's Esorka.

Severa's Esorka yra brangi vidurių gyduolė ir kuno tvirtintoja. Padidina apetitą ir gerą virškinimą. Tukstančiai patyrė, kad, ją vartodami, geriau miega ir geriau jačiasi. Perstikrinkite patys. Pasipirkite pas aptiekorių šiandie.

W. F. SEVERA CO.
Cedar Rapids, Iowa.

SEVERA'S ESORKA

The 1st baby

Pirmutinis kudikis išauklėtas Eagle Brand Kondensuotu pienu dabar turi 70 metų. Nuo 1857 metų tai geriausias kudikiams maistas

Borden's EAGLE BRAND
CONDENSED MILK

Bell Phone Poplar 7545
A. STANKUS
— Lietuviškas Graborius —
Geriausias patarnavimas,
Daug metų patyrimo
1023 Mt. Vernon St.
Philadelphia, Pa.

Telefonas W.-B. 7799
Dr. Vincas L. Brookus
LIETUVIS DENTISTAS
8 So. Main Street
Wilkes Barre, Pa.
(2-ros lubos — kambarys nr. 19)

M. M. ŠLIKAS
Lietuvis Advokatas
2433 E. Allegheny Avenue
Philadelphia, Pa.
Tel. Regent 0648
Namų Tel. Michigan 5751

TARKA

TILIGRAMOS TARKOS PRABAŠČIUI

Chicago, Ill. — 20-tą lapkričio 20-to šimtmečio turim už garbę mes šventakupriai pranešti savo viršunės centrui, — kad gavom tiligramą nuo padaužų organo, su pakvietimu prisidėti prie apvaikščiojimo, ir parodavimo, rengiamo 3-jų fašistų 17 gruodžio, 33-čios Halsted.

Tadgi kad ir mus, šventakuprių skirtinga partija nuo padaužų, bet įsitikinimai vienodi. Mums apsieina, kaip vieniem, taip antriem, visiems ir visoms, be skirtumo lyties. Tuomi pasiremdami, mes kviečiam visus pasaulio kuprotus ir manančius buti kuprotais, kad paremtų padaužų šauksmą, savo kuprom, nosim ar špygom, — tas nedaro skirtumo.

Kitas programo dalis išpildys patys padaužos, pagal nurodymą internacionališkos "Abasados;" turės but vieni prie gatvinių stulpų sustatyti apsaugojimui lempų, antri ant stogų del žvalgybos per brichportą, net ir braiton park, kad koks šposininkas laike parodos nepadėtų bombos. Nes bombų plyšimo atbalsiai jau iš visur pasiekia Chicagą ir gadina galvų nervus; ypatingai serga tos galvos nuo kurių plaukai nupešioti, o ant burnos suklijuoti.

Visa tvarka pavesta rupintis pomočnikui Donosčikui, kuris ir naktim nemiega iš susirupinimo.

Iš 17 dienos ant 17 nakties turi buti visos krautuvės vištinėm vėliavom parėdytos, o speciališkai, kur minkšti gėrimai parsiduoda, kad padaužos žinotų ir ištroškę galėtų liežuvį suvilgyti.

Kaslink vėliavų šventakupriams, tai nedaro skirtumo, kokios bus: internacionališkos, ar partyviškos, — vis viena; nes šventakupriai vėliavos neturi.

K.

VISI SUTINKA

NORS politiškam, ekonomiškam, tautiškam ir darbininkų klausime lietuvių nuomonės skirtingos ir nesutinka, bet, kaslink NAUJOKŲ CIGARŲ gerumo, tai nėra partijos, nes visi sutinka, kad CIGARAI yra geriausi ir juos myli rukyt ne tik lietuviai, bet ir svetimtaučiai po vardu JONO-JOHN'S CIGARS po 10 centų arba Petro ir D. L. K. VYTAUTO po 15 centų, tai faktas. — p. S. REIKAUSKAS, 214 Schuylkiill Av., Shenandoah, Pa. tuktsančiais parsitraukia ir kaipo Agentas pasekmingai pardavinėja. Rašo "Jųs cigarai labai patinka ir visi juos giria."

JOHN T. VAITEKUNAS, 670 N. Main St., Brockton, Mass., jau penktas metas pardavinėja ir nuolatos į savo didelę krautuvę gabena.

J. BALSEVIČIA, 51 Sheridan St., Wilkes Barre, Pa. ir WALTER A. MEŠKIUNAS, Scranton, Pa. tukstančiais gabena ir parduoda. O pil. L. G. NATKEVIČIUS, 41 Green St., Waterbury, Conn., rašo: "J. Naujoke, nusipirkau nuo Agento S. SENKAUS, 21 Edward St., jųs cigarų, tai jie man labai patinka ir kostumeriai mano krautuvės juos giria."

DAUGYBĖ ŽMONIŲ BROOKLYNE ir kituose miestuose taip kalba ir rašo, dėkavodami už išdirbimą gerų cigarų. Todel gerbiamieji Vienguenčiai savo miestuose nuo biznierių reikalaukite viršpaminėtais vardais. Cigarų Restoracijose, Užeigose, Štoruose, Klubuose ir pas Barberius, kad persitikrintų ir už laikytų tuos, vietoje trustų ir svetimtaučių cigarus. Mes visur prisiunčiam per paštą ir lėšas apmokame, o rukysit ir džiaugsitės. — Adresuokit —

NAUJOKŲ CIGARŲ DIRBTUVĖ

267 DIVISION AV., BROOKLYN, N. Y.

NAUJIENA LIETUVIAMS

Užlaikome Naujos Mados Gražią

VALGYKLĄ-RESTAURANTĄ

Įvairaus stiliaus gerai pagamintų valgių galit pasirinkti sulig savo skonio. Daug skirtingų rušių šviežių daržovių valgių, pritaikytų jusų apetitui, rasite pas mumis!

Yale Restaurant

540 Grand Street

BROOKLYN, N. Y.

(tarpe Lorimer ir Union gt.)

Sav. Walter B. Ambotas ir Velicka

Tel. Stagg 9685

IŠ LIETUVOS

Turžėnai, Kauno apskr. — Nuo policijos valandos valnam Turžėnų miestely nakty iš 13 į 14 rugpjučio Kauno Miškų Urėdijos vabalai laidojo vyriausią vabalą Stankauskuną, kurio dvasia nusiųsta į Kalvariją.

Laidotuvėse dalyvavo visų rųšių miško vabalai. Kad graudinges butų laidotuvių raudos, tapo išgerta tiek rojaus rasos, kad ir dabar Turžėnai švaksu kvėpia. Pabaigtuvėse, vabalai "Rigoletc" sudainavę, kaip tik-ir vabalai išsiskirstė.

Raseiniai. Ligų (parchų, francų, suskių ir tt.) platinimas ir skendimų praktikos, Medžioklės Draugijos pruduose jau atsidarė.

— Susisiekimas vienakių ir bendrai koliekų, automobilių, tarp Raseinių ir Kauno prasidėjo.

— Važinėjimai cilipėdkoms ir nešiojimai vandens šaligatviais, nežiurint neperspėjimų, gyvuoja. — *Spaktyva*

VIETINĖ KRONIKA

— Šią savaitę irgi buvo subata. Butlegeriai džiaugėsi gavę gerą kolektą.

— Vienas katalikiškas daktaras spaviedojo keletą komunistų.

— Komunistai skubinai renka kolektą palei biznierius, pirkimui vainiko uždėti ant Trockio grabo. Visiems aukavusiem, žada suteikti po nabašninko Lei bos kelinių guziką, ant atminties.

— Viena davatkėlė atsivertė į šventakuprių tikėjimą ir atėjusi "Tarkos" klebonijon, pasigyrė sudaužysianti snukį "garsiečiui" J. P. M. už dergimą Lietuvos valdžios.

MONKELOGIJOS SKYRIUS

Gerb. "Tarkos" Dženitoriau!

Kaip tu esi senas ir nemažai mokytas, ir ten "Tarkos" klebonijoj prie knygų dirbi ir jas tankiai nudulkini, — taigi jau esi nemažai apsišvietęs. Buk taip geras ir malonėk man paaiškinti šį taip svarbų klausimą; aš, matai, tankiai girdžiu kalbant ir aiškinant, kad žmogus iš monkės išsivystė. Ar tas tiesa? — *Eks-chamunistas.*

Dženitorius aiškina: — Buvo kada tai pasaulyje laikai, kada buvo pakilus augštai civilizacija ir iš tos civilizacijos išsivystė politika ir spekuliacija; na, o iš to visko išsivystė prohibicija ir žmonės taip, kaip ir dabar, pradėjo dirbti munšainą ir gerti. Begerdami, žmonės pradėjo virsti į laukinius, ir ant galo išsivystė į monkes!

PERPETUM MOBILE

"Visi bajorai žirgus balnojo,
Žirgus balnojo į Rygą jojo."
— Iš Liaudies Dainų.

4,000 Latvių pasirengę eiti padėti Plečkaičiui Kauną paimti.
— Iš Laikraščių.

Laikai jau virto dabar kitoki,
Į Rygą joti neapsimoka.
Plečkaitis narsus žirgus balnoja
Į Kauną Latvius smarkiai vilioja.
"Jokim, broliukai, minėkim Ilukštą,
Iš Kauno padirbkim išgraužtą lukštą.

Į Kauną josim, tenai sustosim,
Lietuvių šimtus tenai paklosim
Vienus ant medžių mes sukabinsim
Kitus prie sienų gražiai sustatysim.

"Varšuvos Juozas Vilnių jau turi,
Truksta tik Kauno jojo pašiurėj:
Suremkim pečius, Latviai-broliukai.
Kaune jųs laukia zlotai-litukai!
— *V.*

POLEMIKA SU "TARKA"

"Tarkos" 142 nr. vienas tarkininkas, minėdamas, kad Visuomybė yra 1001 religija, pamiršo pridėti: "kuri prarys visą pasenusį 1,000."

Kitas tarkininkas klausia: ką motina atsakys savo benkartui į paklausimą: "Kur mano medis?" — Gudresnioji atsakys: "Neprigijo!" *Taipgiskaitęs*

MUSŲ KLAIDINIMO BLIURAS

New Britano, Kuna. — Klausimas, Jusų didybės "Tarkos" Vyriausiam Klebonui:

Gerb. Klebonėli, buk toks geras, atsakyk man į šį taip svarbų klausimą.

Dalykas štai kame. Musų kvailionijoj randasi daug Jurgių. Kai kuriem nusibosta jurgiauti vieniems, tai sugalvoja susirasti sau šonkaulį, na, ir klajoja po visokias pakampes beieškodami, iki suranda. Jei čia nesuranda, tai vyksta net į kitas karalijas, kur šonkaulių su kaupu randasi, ir neištyrę, ar jo šonkaulis, ar ne, parsigąbena ir bando tvarkytis, taikinti prie savęs. Laikui bėgant, pa sitaiko, kad ga-ga-ga pradeda sukti apie stogą, tai Jurgis tėvas apznaimina visam pasauliui kad jam ga-ga-ga žada atnešti Vytautą arba Gedeminą, o ga-ga-ga tankiai suteikia kokį Jurgį, panašų tėvui, arba Barborą, ar Jadvygą. Mano mintyje yra, kad tėvas Jurgis, nors ir Birutą gautų, o vis susilauks Jurgį, kaip pats.

Ką Tamsta apie tai pasakysi, Klebonėli? — Ar gali Jurgis susilaukti Vytautą?

Žingeidus.

Nuo Klebono: — Pas mus "laukiasi" ne Jurgiai, bet Jurgienės. Beto, musų moksliškasis organas "Tarka" pasekė "Dirvą" ir nutarė politika neužsiimti. Todel Tamstos klausimą skaito nesvarbum ir ignoruoja.

JUOKIS KAD IR NENORI

Motorys ir Teatras

Vienas: — Musų pasaulis yra kai viena didelė scena ant kurios vaidinama teatralis veikalas.

Antras: — Tikra tiesa: ir tame veikale visas ilgas roles, kur reikia daug kalbėti, paėmė moterys.

—o—

Kaip Pažino

A.: — O kaip tu jį pažinai?

B.: — Iš mano lietsargio.

—o—

Opi Meilė

Ji: Bu-hu! Jau tu manęs nebemyli!

Jis: Kas tau galvon įėjo, mieloji?

Ji: Na, mes tik vakar apsivedėme, o tu jau du sykiu per langą pažiurėjai į kitas.

—o—

Filosofiškas Atsakymas

Keleivis: Kada išeis paskutinis traukinis?

Stoties sargas: Tada, kada jau musų tarp gyvųjų nebus.

—o—

Irgi Amatai

Amerikoje yra tokių amatų kaip: uostymas rukytų kumpių profesorius kalbų papugoms ir ragavimas degtinės "sampelių."

—o—

Amerikoniškas Miestas

Chicaga yra Amerikos miestas su 2,701,705 gyventojais. Iš jų 500,000 yra Vokiečiai, 400,000 Lenkai, 300,000 Airiai, 300,000 Italai, 250,000 Juodukai, 200,000 Skandinavai ir 100-000 Lietuviai.

Kiek tikrų Amerikonų ten yra, dar nesuskaityta.

—o—

Kaimietis: — Kaip galima išnaikinti bolševizmą?

Tautietis: — Pirmiausiai ligoniui duodasi gera doza ricino alyvos (castor oil); kaip viduriai išsivalo, duoda jam ukio darbų paragauti; paskiaus — pristato sergėti bevertingus poperius, su kuriais bolševikas ir dingsta.

—o—

Tėvas: — Tai sveikas nori apsivesti su mano dukteria?

Jaunikis: — Taip.

Tėvas: — Na, o ar supranti ką nors apie pramonę, prekybą ir tt.?...

Jaunikis: — Neperdaugiausiai.

SEVERA'S ALMANAKAI JAU DALINAMI

Šįmetinis Severa's Almanakas, arba Metraštis, turi daug istorinės medžiagos, naudingos tampant piliečiais. Severa's Metraščiai visados pasižymi apstumu žinių apie Ameriką.

(Brooklyniečiai kopiją šio Metraščio gali gauti pas aptiekorių P. Kundrotą, 229 Bedford Ave. ir pas aptiekorių F. Urboną, 151 Metropolitan Ave.)

Kitų miestų Lietuviai gali jį gauti pas savo Lietuvius aptiekorius, arba pas W. F. Severa Co., Cedar Rapids, Iowa.

LIETUVIŠKA AKUŠERKA

Marijona Tamkienė

Prie palagų ant pareikalavimo dieną ar naktį, taipgi nedėldieniais. Darbą atlieka atsakančiai už prieinamą kainą.

138-31 LLOYD RD.
(Otto Place)
JAMAICA, L. I.
Telephone: Republic 6233

Tel. Greenpoint 7831

LIAUKUS FOTOGRAFAS

Fotografijos imamos yra visada, dieną ar naktį, nėra skirtumo. Šiuomi pranešu, kad ir automobilius parsamdau del vestuvių, šermenų ir taip visokiems pasivažinėjimams. Karai naujausios mados.

Reikale kreipkitės sekančiu adresu:

214 Bedford Avenue
(tarpe N. 5th ir N. 6th gatvių)
Brooklyn, N. Y.

ŠIRDINGAI AČIU!

Žinomas muzikos veikėjas p. Ksaveras Strumskis, man prašant prisiųsti Klaipėdos krašto chorams (kurių yra jau dvylika) gaidų, prisiuntė žemiau išvardintus kurinius:

1) 2 egz. "Vakaro ilgėsys" — A. Vanagaičio.
2) 2 egz. "Molio uzbonas" — A. Vanagaičio.
3) 3 egz. "Dzimdzi-drimdzi" — A. Vanagaičio.
4) 2 egz. "Muzika-Muzika" — A. Vanagaičio.
5) 2 egz. "Malda" — A. Vanagaičio.
6) 2 egz. "Godelės" — A. Vanagaičio.
7) 2 egz. "Litai" — A. Vanagaičio.
8) 2 egz. "Aš, bijau pasakyti" — A. Vanagaičio.
9) 2 egz. "Mamytė" — A. Vanagaičio.
10) 2 egz. "Naktis, svajonėm papuošta" — A. Vanagaičio.
11) 2 egz. "Trys Kalėdų giesmės" — J. J. Klimaičio.
12) 2 egz. "Liaudies Dainos" — Juozo Strolio.

Šitos dainos bus panaudotos praplatinimui lietuviškos programos Klaipėdos krašte. Visi žinome, kas mums yra Klaipėdos kraštas; visi žinome kad penkių amžių prakeikta vergija labai, čion, iškreipė Lietuvio sielą; visi žinome kaip sunku ištautėjusius Lietuvius grąžinti Tėvynei; taigi, tie, kurie prisideda prie žadinimo tautinės sąmonės, yra didelės garbės ir dėkingumo užsitarnavę žmonės. O prie tokių žmonių, p. K. Strumskis yra priskaitomas; nes jis, tąja dovana, kaip tik prisideda prie žadinimo lietuviškų sielų buti *sau žmonėmis.* Už tai ir reiškiu, vardu visų chorų, p. Strumskiui širdingą padėką! *A. Vaičiunas,*

Vyriausis Klaipėdos krašto Lietuvių chorų instruktorius-dirigentas.

Šilima greitai palengvina skausmą

Del šalčių žiemos orų visoki diegliai ir skausmai padidėja, jei kunas neturi gamtinės šilimo kurią gauną iš gero kraujo. Vasarą nuo to mes netaip kenčiame.

Šaltuose oruose kraujo tekėjimas aptingsta, o paprastas vasarinis judėjimas sumažėja ir todel mus lengviau pagauna raumatiški ir kitoki diegliai.

Mokslas parupino dirbtinį budą suteikti šilimą vietoms kad palengvinus skausmus. Pridėjus Johnson and Johnson Red Cross Kidney Plasters ant vietų kur labiausia diegia, tuoj skausmai nusiramina, nes tos vietos apšįla ir kraujas pradeda greičiau tekėti. Kaip tik plasteris pridedamas jo gyduolės pradeda siurbtis per odą ir diegliai, skaudėjimas ir dalinas paralyžius sakoma tuoj prasišalina.

Kadangi tų plesterių galite gauti kiekvienoje aptiekoje tai jus turite po ranka lengvą budą skausmus pagydyti.

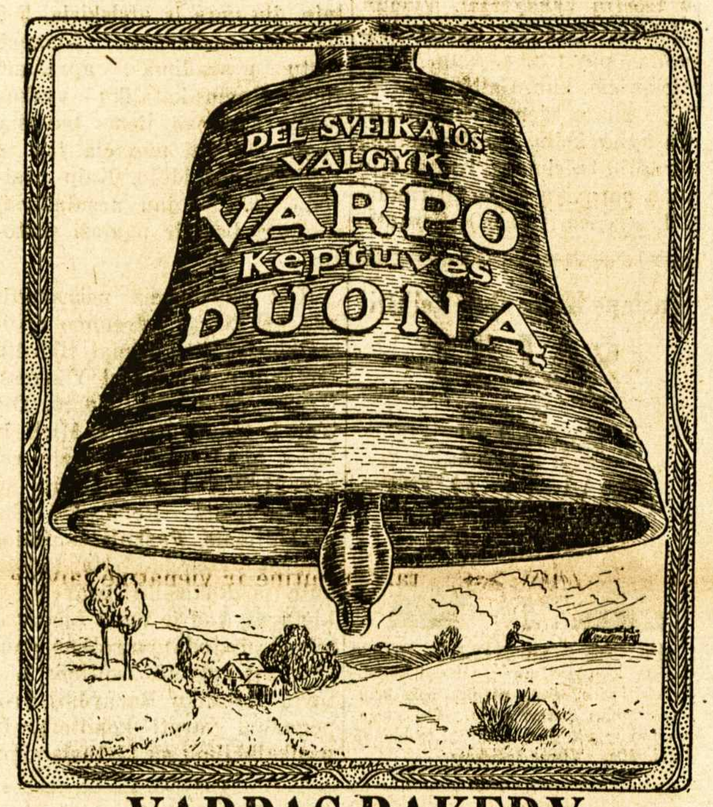

VARPAS BAKERY

A. M. BALCHUNAS, sav.

54 Maujer St., TEL.: STAGG 6533 **B'Klyn, N. Y.**

LOTŲ SAVININKAMS SVARBU!

NELAIKYKIT TUŠČIAIS SAVO LOTŲ, NES DAUGEL NUOSTOLIŲ TURIT!

Batvinis Brothers apsiima pastatyti namus ant jusų lotų Brooklyno ir New Yorko apielinkėse visokio didumo, kokie tik yra pageidaujami, pigiaus negu kas kitas, gerai ir greitai.

Perkam lotus ir mainom ant namų. Taisom senus namus už prieinamą kainą, padarom kaip naujus.

Reikalą turint, minėtais dalykais kreipkitės ypatiškai ar per telefoną, o susitaikysim prieinama kaina.

BATVINIS BROTHERS

10739 - 115th ST., RICHMOND HILL, L. I.

TELEFONAS: CLEVELAND 5654.

Naujoj Puikiausioj Fotografijų Galerijoj Padaro Gražiausius

PAVEIKSLUS

Rapolas Kruch'as

FOTOGRAFAS

65-23 Grand Ave. Maspeth, L. I.

Tel.: Juniper 7646.

GRAŽUS MODERNIŠKI KAMBARIAI SUSIRINKIMAMS

TELEPHONE: STAGG 7792

MILIONO DOLARIŲ SALĖ

PUIKIAUSIA BROOKLYNE VIETA

Baliams, Vestuvėms, Vakarienėms, Vakarėliams, Prakalboms, Koncertams ir Banketams.

Draugios, pavieniai ir rengimo komisijos visados maloniai gaus pilnas informacijas pas—

MILLER'S GRAND ASSEMBLY

The $1,000,000 Ball Room

318 GRAND STREET Cor. Havemeyer St. *BROOKLYN, N. Y.*

Tel. 2320 Greenpoint —:: ::— **Telephone 7867 Main**

GRABORIUS

JUOZAS GARŠVA

Mano firma gerai atlieka sekančius darbus: išbalsamuoja ir laidoja mirusius ant visokių kapinių. Pagrabus paruošia nuo paprasčiausių iki prakilniausių. Parsamdo karietas laidotuvėms, veselijoms, krikštynoms ir kitiems pasivažinėjimams.

Viršui minėtais reikalais kreipkitės pas mane, o būsit užganėdinti

231 Bedford Ave. OFISAI: ***264 Front Street***

BROOKLYN, NEW YORK

ANTANAS TAČILAUSKAS

Savininkas

Lietuviškas Restoranas ir Susirink. Svetainė

Čia galite gauti tinkamus valgius, gerai pagamintus ir už prieinamą kainą. Taip pat pasirendavoti svetainę susirinkimams, vestuvėms bei kitokioms apeigoms.

999 GRAND STREET, BROOKLYN, N. Y.

Telefonas Stagg 3922)

LIETUVOS LABDARINGOS DR-JOS ATEITYJE

Rašo P. Kriukelis

Kiekvienas ateivys, nesusipažinęs su Lietuvos kraštu, Lietuva, paskaitys ją elgetų šalimi. Pilni miestai ir miesteliai driskių, elgetų ir nuskurdusių vaikučių, ir jie visi gyvastį užlaiko gatvių praeivių malone. Bet ištikrųjų Lietuva nėra skurdžių šalis ir jį skaičiumi mažiau turi elgetų ir taip vargšų žmonių, negu jos kaimyninės valstybės. Tačiau skirtumas tarp jų yra didelis. Musų vargšai gyvena gatvėse, o jų prieglaudose, kas ir nesudaro toms valstybėms elgetiškos išvaizdos.

Nors Lietuvoje labdaringų draugijų ir prieglaudų randasi nebemažai, bet sulyg vargšų skaičiaus, jos dar yra nežymios. Paliegėlių senelių ir našlaičių randasi arti 40 tukstančių, kuriems butinai reikalinga ne dalinė pašalpa, bet prieglauda ir pilnas pragyvenimas. Lietuvos prieglaudose randasi daugiaus kaip 10 tukstančių vargšų, bet del labdaringų drjų sunkios ekonominės padėties ir iš prieglaudų laiks nuo laiko turi vargšai išsipilti į gatvę del išmaldos. Skaitant ant žmogaus tik po du litu į dieną, per dieną reikalinga sušelpti vargšams 80,000 litų; į metus susidarys arti trisdešimts milionų. Tokios sumos mes dar neįsigalime ant vargšų paleisti; bet visgi mes jau daugiaus kaip du milionu litų padedame šelpimui vargšų.

Džiuginantis dalykas yra tame, kad labdaringos draugijos nesilpsta, bet metai po metų jos kįla, ir vis daugiaus ir daugiaus priglaudžia vargšų. Toli dar tas laikas, kada mes galėsime iš savo kišenės paklot 30 milionus vargšams šelpti; bet yra kitas prieinamas budas, kuris greitu laiku galės tą sumą pavaduoti ir įplaukti į labdaringas draugijas.

Kiekvienas gyvas žmogus turi dirbti krutėti. Taigi ir prieglaudose turi buti amato mokyklos, kurios netik vargšą našlaitį aprupins gyvenimu, bet ir pačiai prieglaudai atneš pelną. Vaikučiai išmokę įvairius smulkius žaislo ir pagražinimo daiktelius, pardavinės; pastebėta, kad Lietuvos liaudis noriai juos perka. Seneliai irgi gali rasti savo gaminiams rinką. Pavyzdin, šiaudinis saikas rinkoje kainuoja 4 litai, kas į dieną lengva padaryti; šiaudinis kubilas grudams pilti kainuoja nuo 15 iki 30 litų.

Žinoma, prie to visa priėjus, pradžiai reikalinga energijos, o prie energijos reikalinga pinigi nės ir kitokios pašalpos. Taigi čia ir reikalinga kiekvienam Lietuvos tautiečiui, nors savo link smoje valandoje nepamiršti vargšų. Reikia geros tik pradžios, o elgetos pranyks ne tik iš Kauno, bet ir nuo kitų miestų gatvių.

CUNARD LINIJA LIETUVON

Greičiausi plaukimai per okeaną pasauly. Išplaukimai iš New Yorko į Southampton kas Sereda vienu iš milžinų ekspresinių laivų

BERENGARIA AQUITANIA MAURETANIA

o paskui saužemiu į Kauną. Pamatykite Londoną pakely. Taipgi tiesiai į Londoną kas Pėtnyčią nauji, alieju varomi laivai. Trečios klesos laivakortės į abu galu iš New Yorko į Kauną $203 ir brangiau. Atskiri kambariai, erdvi vieta, geras naminis valgis, mandagus tarnavimas. Del kitų informacijų klauskite bile Cunard agento, arba rašykite tiesiai pas:

CUNARD LINE 25 Broadway, New York

LIETUVIAI!!

BALTIKO AMERIKOS LINIJA
tai pirmutinė ir vienatinė laivinė bendrovė, **kurios laivai pralaužė kelią iš Amerikos New Yorko TIESIAI Į LIETUVOS KLAIPĖDĄ**
siunčiant du laivu pernai, o jau net penkis šįmet

KAINOS LAIVAKORČIŲ Į KLAIPĖDĄ:

Trečia klesa	$107.00
Ten ir atgal tiktai	$181.00
Turistine III klesa	$117.00
Ten ir atgal tiktai	$196.00

Valdžios taksai atskirium.

LAIVŲ IŠPLAUKIMAI:
"POLONIA" - 6 Gruod.-Dec.
"ESTONIA" - 22 Gruod.-Dec.

KALĖDŲ laivas "POLONIA" 6 Gruodžio-Dec.
Žiniom kreipkitės į vietos agentą ar į bendrovę:
BALTIC AMERICA LINE
8 Bridge Street, New York

DIDŽIAUSIA LIETUVIŲ APTIEKA

Kas yra žmogaus amžinas priešas — šaltis. Jis netik sunkiausias ligas įvaro, bet ir į grabą paguldo. Bet tie, kurie var toja po plačią Ameriką pagarsėjusius URBAN'S COLD POWDERS (Miltelius nuo šalčio), jokių šalčių nebijo. Už 75 centus už baksą apsiginkluok nuo savo nuožmaus priešo!

URBO LAX TABS (25 centai už skrynutę) yra kai kanuolė prieš kitą amžiną žmogaus priešą—vidurių užkietėjimą—kuris žmogui pagamina daug rupesčių ir sunkių ligų.

Lietuviškų, Bulgariškų, Homeopatiškų ir kitokių vaistų tegalima gauti gerų pas —

F. URBONAS
151 METROPOLITAN AVE., BROOKLYN, N. Y.
Telephone Greenpoint 1411

Tel. Stagg 0783 *Notary Public*

Juozas Levandauckas
GRABORIUS

Patarnauju visiems be skirtumo, parsamdau automobilius kiekvienam reikale: vestuvėms, krikštynoms ir šiaip pasivažinėjimams. Kainos žemos.

Ateikite ir Persitikrinkite

107 Union Avenue, Brooklyn, N. Y.

Kasdien Mokinkis Savo Kalbos

Paruošė J. O. Š.

Žodžių Studija. Vartok žodį tris kartus ir jį išmoksi. Padaugink savo žodyną, išmokdamas kasdien po naują žodį.

Aistrus — passionate: "Paprastai Pietinių kraštų žmogus labiau aistrus (greičiau užsidega) meilėje ir neapykantoje, negu lėtas Šiaurietis — Lietuvis." Artyžodės: karštas, užsidegėlis, įsibruoža, užsinertėlis, griežtai linkęs, staigus, karštaupis, umus.

Aisuoti — to screech: "Šiurpas ima, kaip nakty einant per girią, kur iš tamsos staigu pradeda aisuoti pelėda." Artyžodės: unkšti, kuvėkčioti, gaikščioti.

Aisus — tart: "Satyra ir abelnai aštrus žodis yra taip pat aisus, kaip ir vitriolis — ėda, ką tik prisiliečia." Artyžodės: rugštus, gaižus, gnybus, uksus, kandus, rudus, ėdus, kartus, aštrus, piktas, gailus.

Redakcijos Atsakymai

Waterburio "Progresyvėms" Draugijoms: — Tamstų atsišaukimo negalėsim "Vienybėn" įdėti. Projektas šaukti Amerikos Lietuvių suvažiavimą gal ir geras butų dalykas, jeigu kas tvarkiai jį pradėtų. Bet Tamstos jau iš pat pradžių pradedat nuo kolionių savo tėvynės Lietuvos valdžios "banditais;" to nedaro jau net Lietuvos prie šai. Jeigu taip nesveikai įkaitintame upe panašus suvažiavimas ir įvyktų, tai išeitų tas pats, kaip buvo Rygoje, — kur nesveikos tulžies socialistų žmogeliai, Lietuvos neapkęsdami, turėjo kam nors parsiduoti. Ir parsidavė... Lenkijai.

Atsiprašom, kad mes, nenorėdami savo skaitytojų suvedžioti, nenorim prisidėti į Tamstų skymus; nes nujaučiame, kad jie nėra nuoširdus.

Chicagietis: — "Politiški Maklioriai" ir kitkas tebestovi del vietos stokos. Prie progos sunaudosime. Ačiu. Rašykite iš Chicagos žinučių.

PARSIDUODA!
PER 30 METŲ ĮDIRBTA
DANTISTO VIETA
su pilnais įrengimais, su gražia, poniška stuba iš 14 kambarių, gaspadorystės budinkais, daržu, sodu, viskas geriausioje tvarkoje, ant didelės gatvės.
Kreipkitės:
ZAHNARZT DR. HAHN
KLAIPĖDA
Liepojos gatvė, Nr. 22

Budėkim Apie Lietuvą!

Rašo K. Steponaitis

Mes, Amerikos Lietuviai, turėtum labai budėti del dabartinės Lietuvos padėties, kuri labai neaiški. Šiomis dienomis Anglų laikraščiuose matosi keistų žinių ir spėliojimų apie Lietuvos net... pražutį! Tai vis vaisius tų nelabųjų partijų, kurios veda Lietuvoje savytarpę mirtiną kovą, o Lietuvos priešai Lenkai — toji sena lietuviškojo kuno gangrena — rankas sau trina iš džiaugsmo; dabar jie turi puikiausią progą skleisti pasauliui melus apie tą Lietuvėlę. Be abejonės, su tokia politika musų partijos gali pražudyti Lietuvos neprigulmybę. Nes Lenkai galės įtikinti pasaulį, kad Lietuviai nemoka savęs tvarkytis, todel, girdi, reikės Pilsudskiui užimti Lietuvą. Tuo budu jau ir dabar Lenkai rupestingai ruošiasi uždėti ant Lietuvių tautos sprando savo poniškąjį čebatą.

Yra, berods, žinių, kad Rusai už Lietuvos nepriklausomybę užsistosią. Tas, iš dalies, gali buti ir tiesa. Bet Lietuva ir su Rusais turi apsižiurėti. Rusai irgi gali pasirodyti veidmainiais, kaip jie nesykį tokiais ir pasirodė.

Bet, aplamai ėmus, nėra ko perdaug svetimųjų ir kaltinti. Kada kurioje valstijoje žmonės patys kelia suirutę, tai kaimynai visuomet iš to naudojasi. Labiausiai čia reikia kaltinti Lietuvių įprastą blogą paprotį — tai pavydą; jei vieni valdo šalį, tai kitos sriovės kokis eks-ministeriukas ar ekskareivukas, kokis 25 metų berniokas, ir dirba judošišką darbą, kad pačiam valdžion įsigriebti.

Dabartiniu laiku reikia ir čia, Amerikoje, stebėtis iš tulų Lietuvių suklydimo ir kitų žmonių klaidinimo per visokias partijas. Net jau ir tokie sandariečiai į bolševikus išsivystė. Bet paimk Lenkų, nors ir socialistų gazietą, tai jie savus tiek gerbia, kad net apie diktatorių Pilsudskį ar jo pakalikus tik ir dainuoja: "to nasz oj ciec! to nasz naczalny wodz! to nasze wojsko!"...

Nusiblaivykim, kada!

Tvarkus pilvas reiškia ilgą gyvenimą

Trinerio Kartusis Vynas tuoj pradės 38 metus savo didelio patarnavimo. Šitas pilvo tonikas sutvarko vidurinę žmogaus sistemą ir įbudavoja į ją tokias rųšis, kurios suteikia patvarumą ir ilgą gyvenimą. "Chicago, Lapkr. 1, 1927. Šiandien ant 80 metų mano sukaktuvių aš linksmai pareiškiu, kad Trinerio Kartusis Vynas yra vienintėlė mano gyduolė. Mrs. Anna Vojan." Parsiduoda visose aptiekose arba pas Joseph Triner Company, Chicago, Ill. Vertingas kuponas kiekviename pakelyje. Nuo kosulio ir šalčio išbandykite Trinerio Sedatyvą nuo Kosulio ir Trinerio Tabletus nuo Šalčio.

PASIŲSKITE *LIETUVIŠKŲ KALENDORIŲ*

Visiems metams dovana tai LIETUVIŠKAS KALENDORIUS. Visi LIETUVOJE LAUKIA. "Vienybės" Kalendorių Skyrius turi 7 skirtingus Lietuviškus Kalendorius, tinkamus pasiųsti Lietuvon. Kaina 25c. kiekvienas. Adresuokite:

"Vienybės" Kalendorių Skyrius
193 Grand Street
Brooklyn, N. Y.

"Naktis Svajonėms Papuošta"

Antano Vanagaičio kompozicija. Leidėjas X. Strumskis..
Kaina su prisiuntimu --- 60c.
Adresuokite:

"VIENYBĖ"
193 Grand st., B'klyn, N. Y.

GARSINKITĖS "VIENYBĖJE"

UŽSISAKYKITE KALENDORIUS DABAR!

9704

Biznieriai! — Dabar yra laikas užsisakyti kalendorius 1928 metams, nes galima dar gauti visų gražesnių kalendorių, kurių vėliau jau nėra, nes išsiparduoda. — "Vienybės" Agentas, **Petras Kaltavičius** (tel. Greenpoint 2427) su mielu noru jus atlankys ir parodys pavyzdžius. Patelefonuokite jam, arba parašykite atvirutę adresu: **193 Grand St., Brooklyn, N. Y.**

Naujausia komedija
"EKSCELENCIJA"
Keturių aktų Komedija

apie tai kaip dvi Amerikietės Lietuvės, turtingo butlegerio našlė su duktere, parvažiavo į Kauną "augštų" žentų ieškot ir kaip jos papuolė į Kauno žulikų nagus, iš kurių jas laiku du Amerikiečiai vyrai išgelbėjo ir patįs su jom apsivedė. Veikale dalyvauja tris moterįs ir šeši vyrai. Scenos paprastos: parkas arba miškas viename akte, ir vidus poniško kambario kituose. Reikalaukite "Dirvoje".

Reikalaukit pamatymui "Dirvos" — siunčiama dovanai.

"DIRVA"
6820 SUPERIOR AVE.
Cleveland, O.

JUOZAS KARPAVIČIUS
Lietuvis penteris ir dekoratorius

daugel metų praktikavęs; pentina, dekoruoja ir išpopieruoja kambarius labai pigiai ir gerai. Sužinoti:

193 Grand Street, Brooklyn, N. Y.
Tel. Greenpoint 2427

Visiems vidurių sunegaliavimams kįlantiems nuo dantų, nieko geresnio nėra už saugų Kudikių ir Vaikų Vidurių Laisvintoją.

MRS. WINSLOW'S SYRUP

SVEIKATA ir DUONA

Kodel lietuviai yra sveikiausi ir stambiausi žmonės? — Delto, kad valgo tikrų miltų, "lietuvišką" duoną, kurioje, kaip mokslininkai išrado, yra pilnai taip vadinamų vitaminų — butinai reikalingų žmogaus sveikatai.

Geriausią Lietuvišką Duoną ir Kėksus, pyragaičius vestuvėms ir kitiems pokiliams kepa:

KEPTUVĖ "GARSAS"
W. Masiulevich ir A. Shruskis
(savininkai)
64-66 SOUTH 2ND STREET
BROOKLYN, N. Y.
Tel. Greenpoint 2876
— Siunčiam ir į kitus Miestus —

"VIENYBĖS" REIKMENŲ KRAUTUVĖJ GALITE GAUTI:

1. *Visokių Atviručių*
   Paveiksluotų laiškų Lietuvon
   Lietuvos pašto ženklelių
   Lietuvos varinių pinigų
   Lietuvos sidabrinių pinigų
2. *Rašomų fontaninių plunksnų*
   Eversharp sidabrinių paišelių
   Rendų kvitancijų knygelių
   Brooklyno gatvių rodyklių
   Gatvių rodyklių įvairių miestų
3. *Gintaro karolių*
   Gintarinių plunksnakočių ir sagučių
   Rašomos popieros sąsiuvų
   Raktams laikyti kapšelių
4. *Skurinių kapšelių pinigams*
   Valstijinių žemlapių automobilistams
   Geriausios juodylos rašymui
   Naujokų išdirbystės cigarų
   Įvairios išdirbystės kliją.

Atsilankykite, kada tik norėsite ką pirkti!
Siunčiame ir į tolimesnius miestus.

"VIENYBĖ"
193 Grand Street, Brooklyn, New York

SENIAUSIA LIETUVIŠKA APTIEKA

Sveikata Brangiausis Žmogaus Turtas

Visokiuose atsitikimuose visados kreipkitės į mano LIETUVIŠKĄ APTIEKĄ, nes čia gausite tikrus pasekmingus vaistus nuo visokių ligų. Taipat užlaikau LIETUVOS ĮVAIRIAUSIŲ ŽOLIŲ ŠAKNŲ, kurių kitose Amerikos aptiekose negalima gauti. Atsikreipkite ypatiškai arba laišku:

PETRAS KUNDROTA
APTIEKORIUS
229 BEDFORD AVE., BROOKLYN, N. Y.
Kampas North 4th Street.
Telį Greenpoint: 2017, 2360, 3514.

RESTAURANTAS

Gaminame Lietuviškus, Rusiškus, Vokiškus taipgi ir Angliškus valgius. Kuris nors sykį pribuna pas mus ant pietų, tas pasilieka visados musų kostumieriu, nes skaniausi valgiai ir mandagiausias patarnavimas.

POVILAS SAMULĖNAS
802 Washington Street, New York City, N. Y.

BUČERNĖ
HUMBOLDT PROVISION CO., INC.

248-250 Humboldt St. (tarpe Stagg ir Ten Eyck St.)
Brooklyn, N. Y. (Tel. Stagg 4030)
DIDELIAUSIAME PASIRINKIME
PIRMOS KLESOS MĖSŲ

Jautienos, Avienos, Kiaulienos, Jaunų Paršiukų ir Įvairios Paukštienos. — Taippat Rukytų Mėsų. Geriausių Dešrų, Kumpių ir Skilandžių

Kaip vietiniai, taip ir iš apylinkių, esate širdingai kviečiami atsilankyti į musų moderniską mėsinyčią-bučernę ir persitikrinti mėsų gerumu ir bučernės švarumu.

Antanas Mikalauskas ir Bronius Garilauskas
(Savininkai)

ĮSISENĖJUSIAS VYRŲ-MOTERŲ LIGAS

Pasekmingai Gydau Moderniškais Mokslo Budais

PARODAU GREITAS PASEKMES visose formose nervų, odos ir kraujo suirimų, odos išbėrimų, įsisenėjusių žaizdų, nervų silpnumo, inkstų ar šlapumo suirimų, raumatizmo, hemoroidų, fistulų, ištinusių liaukų, ar kitokių pilvo, vidurių, žarnų ligų. Ištiriu kraują ir pasakau tikrą jusų stovį.

MANO KAINOS PRIEINAMOS ir asmeniškai prižiuriu kiekvieną sykį atėjus. Kraujo tyrimas Wassermano sistema ir kemiška analyzė šlapumo, X-spindulių kvotimas.

Pasitarimas ir Patarimas Dykai
DR. ZINS
Specialistas
110 EAST 16th ST. N. Y.
Tarpe 4th Ave. ir Irving Place
Valandos: 9 š ryto iki 8 vakaro.
Nedėliomis: 9 iki 4 po pietų.

LIETUVIŲ MASS-MITINGAS ŠIANDIE, GRUODŽIO 2 DIENĄ, KLASČIAUS SALĖJ, MASPETHE

Brooklyno ir Apylinkės Žinios

"Vienybės" Adresas: 193 Grand Street, Brooklyn, New York. Telefonas: Greenpoint 2427

VISI Į MASS-MITINGĄ

Drauge Vanagaičio-Pilkos Dainų-Juokų Vakaras

Šį Penktadienio vakarą, Gruodžio 2 d., Klasčiaus salėje Maspethe, įvyksta ant greitųjų Bendrojo Lietuvių Komiteto surengtas Mass-Mitingas ir kitoje vakaro dalyje — musų šaunųjųjų artistų, Vanagaičio-Pilkos-Jozavito dainų-juokų ir kitokių nuostebų vakaras.

Pirmoje dalyje kalbės Lietuvos Generalio Konsulo New Yorke pavaduotojas, p. Petras Daužvardis, taipgi buvęs Lietuvos Generalis Konsulas, p. Henry Rabinavičius, ir redakcijų atstovai. Prakalbos rengiamos tuo tikslu, kad Lietuvių visuomenei nušviesti paskutinius Europos politikoje įvykius, kurie pastatė Lietuvą ant likimo lapo: arba Lietuva atlaimės savo seną sostinę Vilnių, arba bus pastatyta pavojun net visa Lietuvos Nepriklausomybė!

Lietuvių Operetės Choras, savo pilname sąstate sudainuos Lietuvos Hymną ir "Mes Be Vilniaus Nenurimsim."

Bus priimta del Vilniaus dvi rezoliucijos: 1) Rezoliucija Tautų Sąjungai ir 2) Rezoliucija Lietuvos Vyriausybei.

Mass-Mitingas bus grynai patriotingas, o ne partizaniškas

Antroje vakaro dalyje musų garsųs artistai duos žmonių upui pritaikintą programą dainų, dialogų, juokų ir "dzimdzidrimdziškų spyčių." Kas nežino neišsemiamo juokų ir satyros šaltinio asmenyse tokių komikų, kaip Vanagaičio ir Pilkos? O vėl, kas nesigėri grože, piano žvaigždės Jozavito skambinimo? Na, visi šie trys scenos žvaigždės šį patriotingą vakarą atžymės savo menu.

Šis vakaras bus jungtinis naudingo su linksmum, politikos su menu. Juk ne vis aimanuoti. Atlikę kas reikia su prakalbomis mass-mitinge, Lietuviai turės progą įgyti linksmą ir pilną vilties upą. Kur vilties, ten gyvenimas.

Visi ateikit! Tik 25 centai įžanga.

Visi plačiai skelbkit — ***šį Penktadienį, Gruodžio 2 d. Klasčiaus salėje, Maspethe, nuo 7:30 val. vakare.***

Bendras Lietuvių Komitetas

DAR VIENAS MELAS ATŠAUKIAMAS!

Elta praneša, kad iš Lenkų šaltinių kilusios žinios skelbia esą prof. Voldemaras kreipęsis į Vokiečių ir Rusų vyriausybes prašydamas militarinės bei diplomatinės paramos prieš Lenkiją, jei ji pultų Kauną. Už paramą prof. Voldemaras esą Vokietijai pažadėjęs grąąžinti Klaipėdos apskritį. Šios žinios yra pramanytos ir neatatinka tikrenybę.

STUDENTŲ KLUBAS, NE DRAUGOVĖ

Mus prašo pataisyti, kad St. George Hotely įvykusi studentų pokylio vakarienė buvo rengta ne Studentų Draugovės, kaip buvo rašyta, bet — Lietuvių Alumnų ir Studentų Klubo.

ATSIŠAUKIMAS Į LIETUVIUS BIZNIERIUS

Gerbiamieji Lietuviai Biznieriai, Profesionalai, etc! Šiuomi atsišaukiame į visus, kurie priklauso į Lietuvių Prekybos Butą ir jau yra šįmet permainę savo biznio ar ofisų antrašus, kad skubinai priduotumėt L. P. Buto Sekretoriui savo naują antrašą. Tas yra reikalinga įdėjimui į leidžiamąjį Lietuvių Biznierių Kalendorių arba tam tikrą rodyklę.

Taipgi kreipiamės į tuos visus biznierius, profesionalus, amatninkus, etc., kurie norite savo biznių antrašus turėti šioje rodyklėje, kad pasiskubintumėt įstoti į L. P. Butą (metinę mokestis — $10.00), ir tuom duosite sau progos išskelbti labai plačiai savo biznį per visus metus, o mums duosite didesnį skaitlių organizuotų biznierių ir profesionalų.

Antrašų pakeitimai ir naujų pridavimai del rodyklės, butinai turi buti atlikta ***nevėliau Gruodžio (Dec.) 15 d., 1927.***

Kreipkitės į Lietuvių Prekybos Buto Sekretorių šiuo antrašu: ***Ralph Kruchas, 65-23 Grand Av., Maspeth, N. Y.***

IŠ LIETUVIŲ PREKYBOS BUTO SUSIRINKIMO

Po vasaros atostogų, Lietuvių Prekybos Butas turėjo šį Ketvirtadienio vakarą, "Vienybės" svetainėje savo sezono pradžios susirinkimą. Dalyvavo apsčiai narių.

Tarpe kitų organizacijos reikalų, tapo suvestos apyskaitos nuo buvusios "Lietuvių Radio Dienos," kurią L. P. Butas rengė su pagelba Amerikos Legiono, ir gerai pavyko.

Nutarta skubinai išspausdinti Lietuvių Biznierių Kalendorių, kuris bus išplatintas po Brooklyną. Ant jo, kortos pavidalc, bus surašyta visi apylinkės biznieriai, kurie priklauso į L. P. Butą. ***Koresp.***

PENKTA VISUOMIO PASKAITA

Tėma: "Kuo Romos katalikybė blogesnė už kitas tikybas?" įvyks Sekmadienį, (Gruodž. 4 d.) 10 val. ryto "Vienybės" salėje (193 Grand St., Brooklyn) Įžanga 30 cnt. Po paskaitos atsakai į paklausimus ir ginčai. Paskaitos turinys: R. katalikybė skelbia netikrą Jezaus mokslą; 2) prieštarauja pati sau; 3) verčia tikėti stebuklams; 4) apeigose praktikuoja magiją; 5) garbina nesamus dievus; 6) yra stabmeldiška; 7) pesimistiška ir nihilistiška; 8) reakcionierišką, klerikališka; 9) valdoma jezavitų; 10) svetima.

LIETUVOS SUKAKTUVĖMS OPERETĖ STATYS "BIRUTĘ"

Teko patirti, kad musų garsioji Lietuvių Operetės Draugija ketina pastatyti scenon vieną iš gražiųjų ir patriotingųjų operečių, tai gerb. musų komp. Miko Petrausko operetę — "Birutę." Ji čionai buvo labai senai statyta ir turėjo iš visų pusių nepaprastai puikų pasisekimą. Publika jau senai jos Brooklyno scenoje pageidauja.

Girdėtis, kad ši operetė busianti statoma apie Vasario 16 d., 1928, todel ir busiąs tas vakaras skirtas paminėjimui ***Dešimties Metų Lietuvos Nepriklausomybės Sukaktuvių.***

VANAGAIČIO NAUJAI ĮDAINUOTI REKORDAI

Garsus "lietuviško džezo karalius," komp. Vanagaitis, šiomis dienomis dainavo į dviejų kompanijų rekordus. Įdainavo sekamai:

Columbia kompanijos: "Vanagienė Polka," "Lietuviškas Džezas," "Lietuvoj Mados" ir "Pas Draugą Julių."

Okeh kompanijos: "Šarkis" (nauja daina), "Barbora," "Sena Jaunystė" ir "Kad Nėr Alaus."

Šie rekordai bus gatavi dar prieš Kalėdas. Užsisakykite "Vienybėje" iš anksto!

GANSONAS PASIRENGĘS RISTIS SU SARPOLIUM

Perskaitęs p. Sarpoliaus raštelį, kuriame jis linkėja man geros ateities, ir nori duoti man progą ristis del Lietuvių čampionybės, aš iš visos savo širdies dėkuoju p-ui Sarpoliui už manęs pagyrimą ir kad jisai mano, jog aš esu vertas tokios garbės.

Ir aš manau, kaip p. Sarpolius atvažiuos į New Yorką, labai bučiau dėkingas, kad gaučiau progą su juom asmeniškai pasimatyti ir pasikalbėti.

Tiesa, dar butų per anksti man ristis su p. Sarpoliu, nežinant, ar aš esu tos vertės, kad esu nesiritęs nė su vienu Lietuviu ristiku, ir ar turėčiau tiesą ristis del čampionybės. Man reikėtų pirmiaus ristis su Brazausku, Komaru arba kitais Lietuviais ristikais. Bet, jeigu gaučiau progą ristis su Sarpolium, tai aš esu visados prie to prisirengęs.

Ateinantį Antradienį, Gruodžio 6 d. gausiu progą ristis su Komaru; ir jeigu Komaras manęs nepergalės, tai aš manau, turėsiu tiesą ristis su p. Sarpoliu del čampionybės.

Jack Ganson

Įsiregistruoti į "Vienybės" skaitytojų vajų galima iki — GRUODŽIO 24 D.

Į 6 mėnesius galite uždirbti $330 vakarais!

VISUOMIS SAKĖ: — DIDESNIOJI PUSĖ LIETUVIŲ ROMIŠKAI NEBETIKI

Tokią išvadą padarė Visuomis savo 4-toje paskaitoje 11-29 d. L. Gimn. Klube. Remiantis oficiale statistika, kuri liko surinkta neatatinkamai klausinėjant (vietoj "kokios tikybos yra?" — kaip buvo krikštytas?") Lietuvių 97.94 nuošimčiai yra toki: R. katalikai, 1.1; liuteriai, 0.61; kalvinai, 0.14; visų kitų — 12 tikybų. Tačiau rašomų pasuose ir kt. dokumentuose "R. katalikais," yra įvairių laisvatikių: laisvamanių daug tukstančių (oficiališkai tik apie 250), teosofų 500, tolstojininkų 100, masonų 150, deistų 500, panteistų 50, monistų 50, limitistų 10, visuomiečių 2,000, perkunininkų 50 (ofic. 3), spiritistų 50, laisvatikių 3,000, modernistų 100, "krikščioniškojo mokslo" 10, budistų 10, kitų tikybų simpatikų 5,000.

Iš paduotųjų laike rinkimų į seimus balsų, galima esą spręsti ir apie visų Lietuvių tikėjimą ar netikėjimą. Išeina, kad iš 100 balsuotojų, 36.68 yra "paso katalikai," 110.25 veidmainiai, 42.37 R. katalikai ir 10.70 ne R. katalikų. Atmetę pastarąją grupę, kaipo katalikę ir kitatautę, gauname Lietuvių "paso katalikų" 52.56 ir R. katalikų 47.44. Ir kun. F. Kemėšis II katalikų kongrese pareiškė, kad didesnioji pusė Lietuvių nebesijaučia R. katalikais esą.

Bet ir skaitantieji save R. katalikais nesudaro vienlytės masės. Jų tarpe du trečdaliu yra bemokslių — prastuolių 5 iš 100 (2.37 iš visų "katalikų") įsitikinę, tiek pat veidmainių, o du kartu tiek abejojančių, svyruojančių 5 iš 100 (arba 2.37 iš visų "katalikų") fanatikai, vadovaujanti visiems R. katalikams.

Delei menkučio įsitikinusių ir fanatiškųjų R. katalikų skaičiaus, jų tikyba Lietuvoje laikosi silpnai. Ji begyvuoja delei įsigyvenusių papročių, organizacijos, valstybinės paramos, daugumos skaitymo centralizuotos religijos naudingu ir neišvengiamu dalyku ir opozicijos neišmanymo to paskutinio reikalo, iškrikusio veikimo (ar geriau sakant neveikimo). Klerikalai gi dirba sąmoningai, organizuotai išsijuosę visose gyvenimo srityse: šventykloj, mokykloj, įvairiausiose organizacijose. Kol kas turi pasekmių, tačiaus atsiradus naujai tyrai tikybai persenusios tikybos neišsilaikys. Tegul tik nustoja veidmainiavę ir įzulnai rėmę Romos katalikybę katalikiškai nebetikintieji, apsišvies tamsuoliai, ir kas iš romiškosios katalikybės beliks Lietuvių tarpe?!...

Taip tvirtina žinantis tikybos dalykus prelegentas ir verčia pagalvoti, nusistatyti visuomenę. ***Susimąstęs.***

PRAMOGŲ KALENDORIUS

Gruodžio 26 d. nuo 7 val. vakare Lietuvių Jaunų Vyrų Djos Kalėdų Šokiai, Milerio Grand Assembly, Brooklyne.

Gruodžio 31 d. vakare, šv. Jono Draugijos iš Amsterdam, N. Y., Teatras ir Balius, A. L. K. Svetainėje, 17 Liberty St., Amsterdam, N. Y.

Sausio 1, 1928 m. — Naujų Metų Balius, Labor Lyceum salėje, rengia Martino Lutero Dja.

DIDELIS BARGENAS

Puikus Pirkinys: — 6 šeimynų namas su 2 štorais (trys ruimai prie štorų. Elektros švies sos ir maudynės. Rendų metam $2,400. Kaina $14,000. Cash $2,000., Muro namas.

2 šeimynų medinis, 9 kambarių, palei Grand St. Kaina $3,800. Cash $1,000.

Ant Long Island: Hotelis. Lotas 100 per 100. Su visom įtaisom. 11 kambarių su visais rakandais, didelis garadžius ir salė. Kaina — prašo $22,000. Cash 6,000.

2 šeimynų, 9 kambarių namas, palei Grand St. Kaina $3,800. Cash $1,000. Didelis bargenas.

VL. ŠABUNAS
193 Grand St., Brooklyn, N. Y.

DIDŽIAUSIS IŠPARDAVIMAS FURNITURE-RAKANDŲ

KAD NIEKAD ISTORIJOJ TAIP NEBUVO

$75,000 VERTĖS FURNIŠIŲ TURI BUT IŠPARDUOTA GREIT UŽ 25,000.00 DOLERIŲ

Visoki Reikalingi Furnišiai į Namus Naujausios Mados Turi But Išparduota Daugk Pigiau Negu Dirbtuvių Kainos Yra

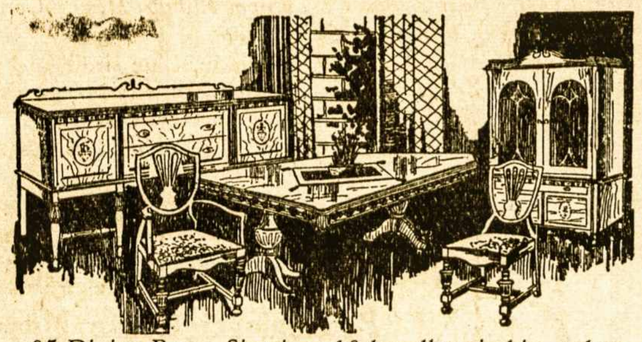

95 Dining Room Siutai po 10 kavalkų visokių spalvų ir didumo.

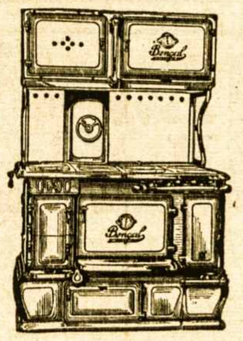

Pečių visokių spalvų: baltų, pilkų, anglims ir gesu.

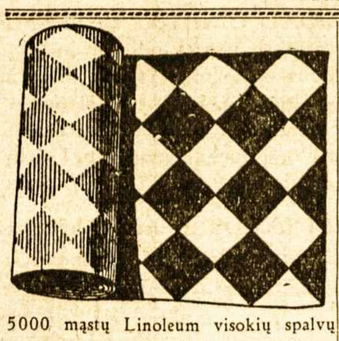

5000 mąstų Linoleum visokių spalvų ir storumo, kurios nešiosis daugelį metų.

Čia tik iliustruojam keletą pavyzdžių, taipgi Living Room Siutų, Kitchen Siutų, Karpetų (Rug), kam tik ko reikalinga į namus. Nepraleiskite trumpos progos.

VALANDOS: Nuo 9-nių iš ryto iki 9-nių vakare

TELEPHONE: GREENPOINT 2372

MACYS BROS. FURNITURE CO.

198-200 GRAND STREET, BROOKLYN, NEW YORK

Tarpe Driggs ir Bedford Avenues

(Savininkai: P. Mačys ir A. Turauskas)

AR GALĖS KOMARAS PARISTI GANSONĄ Į 30 MINUTŲ

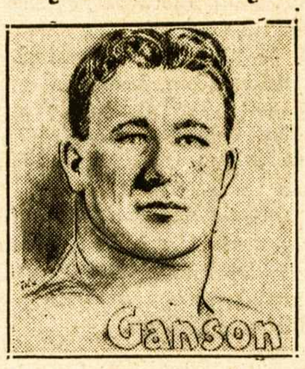

Šitos ristynės trauks daugiausia domės tarp Lietuvių visoj Amerikoj ir pamatysime ar Komaras galės paristi Gansoną 1-mą kartą į pusę valandos ir ar galės Gansonas atsilaikyti prieš daug sunkesnį ir stipresnį, nes Gansonas sveria 195 svarus, o Komaras 230 sv. Dar kaip Gansonas atvažiavo iš Californijos, nieks jo dar nėra paritęs, nors jau turėjo 8 ristynes. Ar Komaras bus pirmas tą dalyką atlikti; o jeigu jisai jo neparis 1-mą kartą į pusę valandos — Gansonas bus pripažintas laimėtoju. Be to dar risis:

BIG JACK TAYLOR
— su —
HANS STEINKE
RINATO GARDINI
— su —
JOE ZICKMUND
NAT PENDLETON
— su —
STANLEY STICKNEY

Gruodžio 6 d., 8:15 vakare, New Ridgewood Grove, St. Nicholas Ave. ir Palmetto St.

SVARBU DEL VISŲ

Geras, sveikas valgis tai kiekvienam reikalingas. Atidariau valgyklą — restauraną kur gaminam lietuviškus ir amerikoniškus valgius. Ateikit persitikrinti. Ekspertas virėjas.

K. RAUBA
150 Leonard Street
BROOKLYN, N. Y. (148)

LOUIS ŽUKAS

Gera Proga Pasipelnyti Draugai

Laikrodžių bei laikrodėlių teisingų ir stiprių nusipirkę tai džiaugsitės ilgam laikui. Jus žinot, kad gero tavoro ir už pinigus reikia pasiieškoti ir sunku gaut, o dabar jusų draugas labai nužemintomis kainomis parduoda.

Taipgi daug auksoriškų ir smulkių dalykėlių čia galit gaut pas laikrodininką jusų draugą:

LOUIS ŽUKAS
127-17 Liberty Avenue
RICHMOND HILL, L. I., N. Y.

VISA EILĖ MUZIKALIŲ INSTRUMENTŲ

Pianai ir playeriai ir Lietuviški rolai. Gramofonai visų Co. Victor ir su Radio prie Victrolo, Columbia, Okeh ir t. t.

Rekordai Lietuviški, Ruski ir kitų visų kalbų.

Taipgi Armonikų, Smuikų, Mandolinų, Gitarų ir daug įvairių Vamsdžių.

Už Cash ir ant lengvų išmokėjimų. Prisiunčiam į namus, taisom ir tuninam pianus ir gramofonus.

JONAS B. AMBROZAITIS
560 Grand Street, Brooklyn, N. Y.
Telefonas: Stagg 9942

Telefonas: Stagg 9105

DR. A. PETRIKA
LIETUVIS DENTISTAS

X-Spindulių Diagnoza
221 SOUTH 4th STREET
BROOKLYN, N. Y.

Priešais "Bridge Plaza"
Valandos: 10—12 prieš piet
2—8 po piet.
Penktadieniais ir Sekmadieniais tik sulyg sutarties

Tel. Greenpoint 4428

Dr. John Waluk

Valandos:
nuo 8 iki 10 iš ryto
nuo 1 iki 2 po pietų
nuo 6 iki 8 vakare

Nedėliomis pagal susitarimą

161 North 6th Street
Brooklyn, N. Y.

Tel. Mansfield 9319

Dr. Ed. W. Zukauskas
1114 Foster Av.
Brooklyn, N. Y.

Valandos:
1—2 P. M.
6—8 P. M.
Nedėliom pagal sutartį

Kaip privažiuoti: Franklin Av. karu persimainyt ant Park Circle ant Smith St. karo. Važiuojant Brighton Beach Linija išsėskit ant Newkirk Avenue

Tel. 0595 Greenpoint.

DAKTARAS

J. S. Misevičius

Office Hours:
8-10 A. M.
12-2 P. M.
6-8 P. M.

270 Berry St., B'klyn.

Tel. Walker 4335

A. VALANTIEJUS
ir
J. BARTAŠIUS

Graboriai — Balsamuotojai

498 Washington Street
New York, N. Y.

4 Lexington Avenue,
arti Grand Ave., Maspeth, L. I., N. Y.
Telephone: Newtown 4464

Tel. Stagg 4409

A. RADZEVIČIUS
GRABORIUS
(Undertaker)

416 Metropolitan Avenue
netoli Marcy Av., Brooklyn, N. Y.

Parsamdau Dailius Automobilius vestuvėms, krikštynoms ir kitokiems pokiliams

Phone Juniper 7378.

Angell Beliauskas

Laisniuotas Graborius

Pranešimas Visuomenei:

Kas su Angell Bieliausku biznį darysit, tai niekados nesigraudinsit. Aš parengiu su naujausios mados parengimais; duodu viską, kas tik reikalinga del šermenų. Per mane gali pasikavot tik už $150.00. Ateikite ir persitikrinkite. Tai tada pamatysite ir kitiems pasakysite. Manau, kad busite užganėdinti su mano patarnavimu.

61-52 Grand Street
Maspeth, N. Y.