"Vienybė" Yra
SENIAUSIAS AMERIKOS
LIETUVIŲ LAIKRAŠTIS
Visi "Vienybę" Myli.

VIENYBĖ

LITHUANIAN TRI-WEEKLY

"Vienybės" Kaina
AMERIKOJE - - $4.00
LIETUVOJE - - $5.00
Pavienis Numeris 4c.

NO. 156 — Ketvirtadienis, GRUODŽ. (DEC.) 29 D., 1927, Brooklyn, N. Y. — METAI XLI

(Telephone: 2427 Greenpoint) — Entered As Second Class Matter October 23, 1907. At The Post Office at Brooklyn, N. Y., Under the Act of March 3rd, 1879 — (Telephone: 2427 Greenpoint)

NAUJAUSI TELEGRAMAI

New York. Bankininkas Morganas tapo aprinktas pirmininku Amerikos plieno trusto.

Alytus. Čia nudegė viena miestuko gatvė. Pridaryta nemaža nuostolių.

Ryga. Socialistų vyriausybei rezignavus, Latvijos prezidentas siulo žydų rabinui Nurokui sudaryti naują kabinetą.

Paris. Pasimirė buvęs Rusijos užsienio reikalų ministeris, Sazanovas, kuris žymiai prisidėjo priskubinti pasaulinį karą.

Paris. Čia platinama knygelė, kurioj Pilsudskis ir jo oficierai kaltinami užmušime generolo Zagurskio. Tas generolas dingo be žinios šią vasarą. Sakoma, ant jo užpuolę 11 oficierų, bet Zagurskis spėjęs užmušti du iki jį nugalabino.

Washington. Amerikos valdžia nuėmė uždraudimą pardavinėti Meksikai eroplanus. Spėjama, kad bus Meksikai lėktuvai ir ginklai pavelyta pirktis Amerikoje.

New York. 18 komunistuojančių klokmeikerių unijos narių ir vadų tapo teismo pabausti išviso sumoje $14,500 už neteisėtą pikietavimą ir terorizavimą kitu darbininkų.

Maskva. Kalėdų dienoje bolševikai čia parėdė vieną vyrą į Nojaus rubus, su raudona nosimi ir degtinės bonka pajuostėje. Ant nugaros jis nešė indą su vandeniu, virš kurio buvo Amerikos vėliava ir parašas: — "Dievas užleido tvaną ant žemės, o Amerikonai nori ją nusausinti."

Washington. Amerikos katalikų moterų organizacija paskelbė protestą prieš bandymus įvykdyti draugiškesnius ryšius tarp Meksikos ir Amerikos. Mat, Meksika persekiojanti kunigus.

New York. Kalėdinė degtinė nugabeno pas Abrahomą jau 19 kostumerių: 16 New Yorke, 3 Brooklyne.

Konstantinopol. Susidaužus dviems laivams žuvo apie 40 keleivių netoli Turkijos pakraščių.

Springfield, Mo. Du jauni banditai užpuolė banką čia ir išsinešė $25,000.

Nashville, Tenn. Amerikos mokslo draugijos metiniui seimui viena moteris profesorė išrodinėjo, kad skutimas neikiek nepadidina plaukų dygimą ir augimą.

Vienybieti! Vieni geri linkėjimai musų kontesto dalyviams dar kalnų neišjudins. Paduodamas jiems gerą darbo ranką pagelbėsi — jiem, Lietuvių visuomenei ir sau. Parodykit kooperacijos dvasią!

VOLDEMARAS GRĮŽO KAUNAN; RUOŠIAMASI PRIE DERYBŲ SU LENKAIS

SUSISPIETĘ LENKIJON LIETUVOS IŠGAMOS TEISINASI PRIEŠ TAUTĄ IR STENGIASI SAVE APIBALTINTI

Nerandama Jokių Pėdsakų Žuvusio Eroplano "Aušra."

KAUNAS. — Lietuvos laikraščiai praneša, kad Voldemaras į Kauną gryžęs gruodžio 18. Lietuvių visuomenė bendrai yra patenkinta įvykiais Genevoje, nes pasirodė, kad Lenkai nieko ypatingo nelaimėjo, nes nei rubežiai bus atidaryti, nei prekyba pavelyta, kol nebus susitarta del Vilniaus. Voldemaras nurodė, kad visai nėra galima atidaryti rubežių, kadangi jų oficialiai nėra. Lietuva dabartinės demarkacinės linijos nepripažįsta.

Lietuvos atstovas Paryžiuje, Klimas, taipgi pareiškė, kad tik tada Lietuvos santykiai su Lenkija busią sureguliuoti, kada bus išrištas Vilniaus klausimas. Visai netikėtai krikščionių atstovas, p. Bistras, Genevoje padarė pareiškimą Tautų Sąjungos diplomatams, kurį Voldemaras maloniai priėmęs. Bistras pareiškęs, kad Vilniaus klausimu jokios opozicijos Lietuvoje nėra. Ir jei iš Voldemaro diplomatai reikalaus perdaug nusileidimų, tai Voldemaro padėtis pasidarytų nepakenčiama Lietuvoje. Tas pareiškimas, sakoma, padaręs didelį įspudį.

Susispietę Lenkijoj Lietuviai "emigrantai" išleidę "manifestą" į Lietuvių tautą, kuriame bando save apibaltinti. Esą, jie neorganizuoja jokių ginkluotų burių, kad veržtis į Lietuvą, bet vistiek yra griežtai nusistatę prieš dabartinę Lietuvos valdžią. Manifestas baigiasi žodžiais: "Tegyvuoja Lietuvos ir Lenkijos tautų brolybė. mes nenorim Lietuvos karo su Lenkija."

Plečkaitis vienam Vokiečių laikraščiui irgi teisinosi, kad jis jokių ginkluotų burių neorganizuojąs ir Lenkams nepadedąs.

"Lietuva," kalbėdama apie Genevą sako, kad gruodžio 10 įvykęs ten Lietuvos laimėjimas. Esą, "kas buvo per keletą metų sunarpliota ir supainiota, tai dabar pradėta atitaisyti."

NEW YORK, Gruodžio 28 d. — Iš Kanados pranešama, kad vienam vyrui pavykę sugauti iš oro radio signalus, kurie sakė: "Kur mes esame, ar negalite pagelbėti susirasti?" Spėjama, kad tai bene bus šaukimas iš radio žuvusio eroplano "Aušros," kuriuo moteris Grayson ir 3 vyrai lakunai bandė per okeaną skristi.

Vienok Amerikos oro laivyno laivas Los Angeles, nors apskraidžiojo 11,600 kv. mylių, bet nerado žuvusio eroplano jokių pėdsakų. Jis gryžo į bustinę. Ieškojimo darbą tęsia toliau tik karo laivai.

Sharkey Kumščiuosis, Sako Rickardas

New York. Rickardas galutinai pareiškė, kad Sharkey tikrai kumščiuosis su Heeney sausio 13 d. Iš Buckley gauta laiškas, kuriame Sharkio menadžeris tvirtina, kad musų Juozukas jau visa savaitė kaip laviناsi, sveria 198 svarus (du daugiau negu kada kumščiavosi su Dempsey), valgo gerai, kiekvieną rytą apdrožia 5 mylias kelio ir kumščiuoja maišą per 10 raundų.

Heeney menadžeris sako, kad gandai apie Sharkio sužeidimą yra tyčia platinami, kad Heeney nepultų karštai mankštintis. Bet tokį gudrų menadžerių, kaip Heenio, sunku pelais apgauti, jis sako. Todel jis verčia Heeney lavintis kiek tik drutas.

Vokiečiai Pajuokia Lenkus

Berlin. "Magdeburg Zeitungoj" tilpo karikatura, kuri atvaizduoja Lietuvą kaipo katę ant tvoros, kurios per tvoros plyšį iškištą uodegą laiko įkandęs Lenkų šuva. Katė sako: "Ir šis Lenkas šuva dar skundžiasi, kad aš su juo nesu taikoje!"

Plečkaičio Agentai Karaliaučiuje

Maskva. "Izviestia" gruodžio 10 d. praneša:

"Iš Karaliaučiaus pranešama, kad tarp Lietuvių pabėgėlių tenai pasirodė įtempta Plečkaičio agentų agitacija. Tie agentai, aprupinti Lenkų pinigais, kalbina Lietuvius į pulkus versti Lietuvos valdžią. Prikalbintieji savanoriai važiuoja Lenkijon grupėmis po 5-10 žmonių. Susirinkimo vieta yra miestelis Dukštai, iš kurio, matyti, Plečkaitis mano pulti Lietuvos žemę."

Tas pats numeris praneša, kad Latvių laikraščiai skelbia, buk gruodžio 9 iš Rygos į Lenkiją išvažiavo 32 vyrai į Plečkaičio pulkus.

(Nuo Red. — Tautų Sąjunga savo rezoliucijoj privertė Lenkus oficialiai uždrausti tokių Lietuvai priešingų bandų organizavimą savo žemėse).

Badas Kinijoj

Peking. Nesibaigianti suirutė ir civilis karas Kinijoj pagamino badą devyniems milionams Kinų. Šaukiamasi į Amerikos Raudoną Kryžių pagelbos.

Smegenų Muzėjus

Maskva. Pasimirus prof. Bechterevui, jo įsteigtas "smegenų muzėjus" jau turės keturias įžymių žmonių smegenis, nes jis ir savo palieka muzėjui. Tikslas to muzėjaus yra turėti smegenis įžymių žmonių, kad mokslininkai galėtų patirti delko vieni yra gabūs vienoje srityje, o kiti kitoje. Muzėjus turi smegenis garsaus kompozitoriaus Rubinsteino, mirusio 1894 metuose; kemiko Mendelejevo, mirusio 1907; rašytojo Koni, pasimirusio šįmet; ir paties Bechterevo.

Anglijoj irgi pradėta tirti genijų smegenys. Francijoj mokslininkai jau ištyrė smegenis mirusio rašytojo — Anatole France. Jo smegenys buvo mažos, palyginus su paprastų žmonių. Vienas Vokietijos gi profesorius tiria smegenis Lenino. Jį bolševikai tam tikslui nusamdė.

Mussolini Pradeda Kitą Naudingą Darbą

Roma. Mussolini įtaisė Italijai naujos ruošles policiją: tai jauni, gražiai ir sportiškai apsirėdę vaikinai, kurie slankioja gatvėmis ir ieško tokių vyrukų, kurie pradeda flirtuoti su nepažįstamomis merginomis, arba neprašyti lenda prie moterų. Mussolini sako, kad tokios meilės jis nemyli.

20 Jau Žuvo

New York. Priskaitant moterį Grayson ir jos 3 lakunus, šįmet bus jau 20 lakūnų žuvę bebandant perskristi jurą.

Padovanojo Knygyną Vokietijai

Berlin. Argentinos profesorius Quessada padovanojo Vokietijai savo didelį knygyną iš 80,000 knygų. Jo knygynas buvo didžiausias Pietų Amerikoje. Argentinos valdžia bandė uždrausti išvežimą, bet negalėjo. Tą knygyną norėjo nupirkti ir du Amerikos universitetai.

"Betlejaus Žvaigždė"

Boston. Astronomas Shapley pareiškė, kad kometa, kuri vadinama Skjellerup, ir kuri dabar yra matoma su gerais stiklais, tik prieš saulės tekėjimą danguje, bus ta pati "Betlejaus žvaigždė," paskui kurią 1,927 metai atgal trys Persijos karaliai sekė, idant atlankyti Kristų.

Benzinu Plaukus Mazgojo ir Mirė

Berlin. Garsi teatrų šokikė, Kieselhauseniutė, mazgodama savo plaukus benzinu, kažkaip skystimą tą uždegė. Įvyko plyšimas, kuris apdegino merginą taip, kad ji mire.

Smithas Pirmoj Vietoj

Washington. Žurnalas "Path finder" apklausinėjo 150,000 savo skaitytojų, ką jie pasirenka Amerikos prezidentu. Demokratai pasirinko Smithą, o republikonai stovėjo daugumoj už Coolidge.

Paris. Policija areštavo tulą kalvį, kuris bandė pakarti savo dvi dukteri, vieną 4 metų, kitą 6.

Turi Viltį Rusuose

Paris. Penkis metus Amerikos socialistas, Albert Rhys Williams, gyveno Rusų kaime ir studijavo kaimiečius. Dabar, gryžęs į civilizuotą pasaulį, jis pareiškia, kad turįs didelę viltį Rusijos ateičiai. Esą pas kaimiečius auga naujas politinis susipratimas, kurio pirmiau visai nebuvo. Ir tas susipratimas pastatys naują Rusiją. Keičiasi ir Rusijos vadai. Tie, kurie tikėjo į grubią revoliuciją ir kraują, prašalinami. Jų gi vietas užima tokie, kurie stengiasi valdyti įkalbinėjimais ir argumentais. Beto žydai ir kitų tautų valdininkai nyksta ir prašalinami. Jų vietas užima Rusai. Visas politinis svarumas ir jėga, sako Williams, gludi Rusijos kaimiečiuose.

Audra Anglų Kanale

London. Anglų kanale tokios audros siautė, kad laivų judėjimas buvo pertrauktas. Apie Londoną pripustyta iki 15 pėdų sniego. Vakarų Francijoj pusnys ir sniegas užvertė kelius.

Meksika Gerinasi Amerikai

Meksika. Atstovų Rumai vienbalsiai priėmė prezidento Calles rekomenduotą įstatymą, kuris žymiai pataikauja Amerikos aliejaus kompanijoms. Tas įstatymas Washingtone buvo prielankiai priimtas. Manoma, kad ir Meksikos senatas jį priims ir jis įeis į galią.

6 Policmanai Nejveikė Mėsininko

Hoboken, N. J. Dvi valandi šeši policmanai darbavosi paimti 450 svarų mėsininką Koch iš jo namų ant Bloomfield gatvės ir nuvežti į tokią šaltą vietą, kur jis galėtų išsimiegoti iš Kalėdinių "drinksų" įtakos. Ypatingai daug vargo buvo jį išimti. Jis užmigo patrol-vežime į kurį tegali įeiti ir sukeliotis du policmonai. O du vyrai mėsininką negalėjo nei iš vietos pakrutinti.

Karikatura Ant Lenkų

Maskva. Gruodžio 10 "Izviestia" įdėjo gražią karikaturą ant Lenkų, užvardintą "Šviesa ir Šešėlis". Šviesa perstato figurą Zaleskio, ištiesiančio Voldemarui draugišką ranką pasisveikinti, bet už Zaleskio stovi Pilsudskio šešėlis, kuris irgi atkišęs į Lietuvą ranką, bet toj rankoj revolveris.

Washington. Darbo sekretorius, sakoma, prašysiąs kongreso perleisti įstatymą, kuris visai uždraustų priėmimą Rusų emigrantų į Ameriką. Mat, Rusai nesutinka priimti deportuojamų iš Amerikos Rusų nepiliečių. Tuo pasiremiant norima visai uždrausti emigracija iš Rusijos.

New York. Čia susitvėrė nauja draugija, kurios nariai vaikštinėja gatvėmis ir viešomis vietomis ir pastebėję, kad kas garsiai susikeikia, paduoda prasikaltėliui geltoną korčiukę su užrašu: "Prašome nevartoti keiksmo žodžių. Su pagarba — Draugija Kovai Prieš Keikimąsi."

Žinios iš Lietuvos

2 MIL. LITŲ NAUJIEMS PLENTAMS TIESTI

Biudžeto patikrinimo komisija priėmė plentų ir vandens kelių valdybos sąmatą, kurioje naujiems plentams tiesti 1928 metais skiriama 2,000,000 litų.

Vilkija. Bružės kaime, Vilkijos valsč. vieno ukininko gričioje naktį buvo girdimas kažin koks šlamėjimas, to šlamėjimo priežasties niekas nėjo išaiškinti, manydamas, kad tai ką nors veikia įvairiose vietose gulį šeimynos nariai. Ryto metu pasigesta drabužių, pagalvių ir kitokių daiktų. Tuomet paaiškėjo ir kas buvęs tas šlamėjimas.

VYSK. BARANAUSKO NAMELIS

Lapkričio 26 d. musų poeto vyskupo Baranausko 25 metų mirties sukaktuvės bus minimos Kaune universitete ir Anykščiuose, jubiliato gimtinėj. Į Anykščius iš Kauno tai dienai išvyks universiteto atstovai — kan. Tumas, prof. Volteris ir du studentai humanitarai. Ten įvyks eilė paskaitų apie Baranauską. Baranausko tėviškėje mažutė klėtelė, kur poetas parašė savo garsųjį "Anykščių šilelį" ir gyveno atostogaudamas, tinkamai sutvarkyta, apstatyta Baranausko baldais ir daiktais ir pavadinta "Barono namelis." Tai yra savotiškas Baranausko muziejus.

NUSISTOVĖJO ŽIEMOS ORAS

Nuo lapkričio 20 d. visoj Lietuvoj nusistovėjo žiemos oras vidutiniškai 4—6 laipsnių šalčio. Šiaurės Lietuvoje šaltis naktimis siekia 10—12 laipsnių. Užšalo ežerai ir nusistatė geras rogių kelias.

BUVĘS TAURAGĖS KOMENDANTAS NUTEISTAS

Buvęs riaušių metu Tauragės komendantu pulk. leit. Ignatavičius ir jo raštvedys kap. Tverskis kariumenės teismo už neveiklumą Tauragės riaušių metu nuteisti — pirmas 8 mėn. tvirtovei, o kap. Tverskį išteisino.

STEIGIAMA LIETUVIŲ—UKRAINIEČIŲ DR-JA

Šaulių Sąjungoje įvyko iniciatorių pasitarimas Lietuvių-Ukrainiečių draugijai Lietuvoje įkurti. Draugijos steigimo iniciatoriais yra Šaulių S-gos pirmininkas R. Skipitis, prof. Krėvė-Mickevičius, dr. Puricikis, prof. Vailionis, p. Daudžvardas ir p. Bartavičius. Draugijos steigiamasis susirinkimas įvyks gruodžio 18 d. Šaulių S-gos bustinėje. Ligi to laiko bus paruošti ir užregistruoti draugijos įstatai.

PATVIRTINTI D-RO BASANAVIČIAUS TURTO ĮPĖDINIAI

Taikos teisėjas Kaune patvirtino d-ro Jono Basanavičiaus brolio Vinco dukteris ir sunų likusio d-ro J. Basanavičiaus turto įpėdiniais. Visas šis turtas yra Kaune.

KARIUMENĖS IR VYTIES KAVALIERIŲ ŠVENTĖ

1918 m. lapkričio 23 d. yra išleistas pirmas įsakymas musų kariumenei, todel ta diena laikoma musų kariumenės užsimezgimo diena ir kasmet švenčiama. Šįmet 9-ių metų musų kariumenės gyvavimo sukaktuvės kariumenėje minėtos paskaitomis ir pasilinksminimais.

SKAITYKIT IR PLATINKIT "VIENYBĘ"

"VIENYBĖS" BENDROVĖS PIRMUTINIS KONKURSAS

VAJUS NAUJŲ SKAITYTOJŲ

(DOVANŲ LAIMĖJIMUI — $2,500!)

Daiktais – arba – Cash Pinigais

"VIENYBĖ" METAMS AMERIKOJE — — — $4.00
LIETUVOJE METAMS — — — — — — — — — $5.00

KONKURSE DALYVIAI:

SEKANTI VIENTAUČIAI UŽSIREGISTRAVO Į "VIENYBĖS" SKAITYTOJŲ VAJŲ, KURIE PRADĖS LENKTYNIUOTI SU SAUSIO PIRMA DIENA, 1928 METŲ:

Kiekviename "Vienybės" Numery Bus Skelbiama Konkurso Eiga (t. y. kiek kuris gavo pointų))

KAZYS DEMIKIS, iš Wilkes-Barre, Pa.
VL. BARANAUSKAS, iš Philadelphia, Pa.
PRANAS RIMKUS, iš Rochester, New York
A. M. ŠMIGELIS, iš Cleveland, Ohio
JONAS RAŠČIUS, iš Richmond Hill, L. I.
KAZYS STEPONAITIS, iš New Britain, Conn.
JUOZAS MARCINKEVIČIUS, iš Brooklyn, N. Y.
POVILAS KUBILIUS, iš Maspeth, N. Y.
V. S. KREIVENAS, iš W. Frankford, Ill.
D. J. TURSKIS, iš Philadelphia, Pa.
W. A. MEŠKUNAS, iš Scranton, Pa.
JONAS N. VARNER, iš Amsterdam, N. Y.
KAZIMIERAS YONKUS, iš Warwodd, W. Va.
MARIONA SINISKEVIČIUTĖ, iš Richmond Hill, L. I.

Įsteigtas 1886
VIENYBĖ
TRIS-KART SAVAITĖJE
Leidžiamas
Antradieniais, Ketvirtadieniais ir Šeštadieniais
Brooklyn'e, N. Y.
METINĖ PRENUMERATA:
Suvienytose Valstijose — $4.00
Kanadoje — — — — $4.50
Lietuvoje ir kitur — — $5.00
Apie skelbimus klauskit laiškais:
Adresas:
Vienybė Publishing Co.
193 Grand Street
Brooklyn, N. Y.

Established 1886
VIENYBĖ
LITHUANIAN TRI-WEEKLY
Published
Tuesdays, Thursdays and Saturdays
at Brooklyn, N. Y.
SUBSCRIPTION RATES:
In United States — — $4.00
Canada — — — — — $4.50
Other Countries — — $5.00
Advertising Rates on Application
Address:
Vienybė Publishing Co.
193 Grand Street
Brooklyn, N. Y.

Redakcijos Straipsniai

DEMOKRATŲ VEŽIME

Už poros savaičių susirinks vadai vienatinės stiprios opozicinės partijos Amerikoje (demokratų), idant pasikalbėti kas daryti idant laimėti rinkimus į Amerikos prezidentus. Tas duoda progos gabiam politikos reikalų korespondentui, Frank R. Kent, pažiurėti į demokratų partijos progas šiame atvejy. Visi žino, kad demokratai stipriausiai laikosi pietinėse valstijose; bet visi, šio-to verti, kandidatai į prezidentus, randasi Rytuose. Ir dar kitas dalykas yra pas demokratus: kuomet Pietų demokratai, visi politiškai ir viešai — sausi, kai džiovinti bara vyk ai, tai visi demokratai Rytuose — "šlapi," kai škotų "viskė." Žymiausias demokratų kandidatas, kurį nominavus, ši opozicinė partija gali tikėtis daugiausia progų turėti laimėti, yra Smithas. O jis netik "šlapias," bet ir katalikas, — kas irgi nėra smagu žinoti demokratams Pietuose.

Taigi — ir kįla klausimas; kaip demokratų partijos vadai sukombinuos tuos dyglius? Spėjama, kad greičiausia jie pasirinks rytietį ir šlapią — gali buti Smithą — paliekant demokratams Pietuose progą parodyti savo prisirišimą prie partijos. Noroms-nenoroms jie turės balsuoti už tokį kandidatą, kuris nors neatatinka jų nusistatymams, bet visgi yra demokratas; o, šalia to, turi dau giausia progų privesti demokratus prie tautinio valstybės lovio Washingtone.

VISI REIKALAUJA, O VIENYBĖS NĖRA

Palikdamas Vilniaus klausimą atvirą, kada sutiko su Tautų Sąjungos rezoliucija, Gruodžio 10, Voldemaras paliko spragą, per kurią vėl Lietuvos valdžia galės iškišti tą klausimą prieš pasaulio diplomatus kada nors ateity (gali buti, 1928 metų Kovo mėnesy, kada vėl Tautų Sąjungos Taryba susirinks). **Nėra jokios abejonės, kad Vilniaus klausimas bus keliamas ne sykį;** nes visa Europos ir Amerikos rimtoji spauda pripažįsta, kad paskutinis Tautų Sąjungos žygis nieko neišrišo, bet viską paliko po senovei, tik privertė Lietuvą atšaukti teoretišką karo stovį prieš Lenkiją ir pradėti su ja derybas apie atnaujinimą normalių santykių. Jei derybos nepavyks, ar neis sklandžiai — Tautų Sąjunga turi teisę įsikišti, kad vėl nebutų panaujintas karo stovis.

Neišrišus Vilniaus klausimo jokio tikrumo, ar saugumo, Rytų Europoje nebus. **Todel ypatingai svarbu, kad Lietuvos visuomenė butų — kaip vienas toje valandoje, kurioje reikės derėtis su Lenkais ir vėl kelti Vilniaus klausimą pasaulio akyse.** Net krikščionių "Rytas" (Gruodžio 10) pripažįsta, kad "kaltas musų susiskaldymas, nejžiurėjimas gyvųjų tautos reikalų," už tai, kad visas pasaulis supuolė, kai vilkai, ir privertė Lietuvą atšaukti karo stovį prieš Lenkiją. O tas karo stovis, buvo lyg amžinas protestas prieš Lenkų groboniską žygį. Visiems aišku, kad jeigu Lietuviai gyventų ir veiktų vienybėje, tai jie butų daug stipresni. Bet kodel tos pageidaujamos vienybės nėra? Štai kame klausimas. Ar čia kalti vadai, ar pats gyvenimas?

Pasitarimai apie įsteigimą koalicinės valdžios Lietuvoje buvo, sakoma, atidėti iki Voldemaras sugryžš į Lietuvą iš Genevos. Bet ikišiol jokių gandų negirdėti, kad jie butu atnaujinti, ar kad butų manoma juos atnaujinti. Gali buti dabartiniai Lietuvos valdovai ir toliau žengs vieni, vykdydami savo nusistatymą, kuris yra — pirma pakeisti konstituciją, o tada ruoštis prie rinkimų į seimą.

GANA TEISINGAS PAREIŠKIMAS

Apkalbėdamas krikščionių ir liaudininkų susitarimą del koalicijos, "Lietuvis" pažymi, kad tas susitarimas neamžinas. Esą, tol, kol liaudininkų partija nesuskils į dvi dali ir neatmes socialistuojančią dalį, tol negalima bus pa sitikėti tos partijos patriotiškumui. Gi kunigai, iš kitos pusės, niekad negali buti nuoširdus draugai demokratų liaudininkų, kurie reikalauja išmest tikybą iš valstybinio gyvenimo ir mokyklų.

DAR KELIAS NE TIKRAS

Pasaulis laukia žinių apie moterį Grayson ir tris vyrus lakunus, kurie išskrido pabandyti perskristi Atlantiko okeaną. Dingo jie neatlikę nei pirmojo baro užsibrieztos kelionės. Laikraščiai sako, kad šįmet jau 20 lakunų yra žuvę bebandant perskristi jurą. Bet Lindbergho, Byrd ir Chamberlin žygiai rodo, kad bandymai gali ir pavykti. Taigi, nors kelias per vandenynus nėra saugus ir nurijo nemaža aukų šįmet, vienok, galima tikėti su tais, kurie svajoja, jog netolimoje ateityje per Atlantiką bus įsteigtos tikros ir saugios oro linijos.

Reikia pasakyti dar ir tas, kad didelė dauguma žuvusių lakunų skrido ne delto, kad parodyti pasauliui saugumą oro kelio, bet kad išsigarsinti, gauti kokią piniginę dovaną, arba garbę. Tokie motyvai nėra perdaug garbingi ir žmonės, kurie jais vadovaujasi, dažnai neganėtinai atydžiai oro kelionėms prisiruošia. O tos kelionės yra pavojingos. Prie jų reikia prisiruošti stropiai ir rupestingai.

:-: PERŽVALGA :-:

Niekas Nedraudžia Girtis

Gruodžio 12 d. Maskvos — "Pravda" pasididžiuodama rašo: "Bendras Sovietų Rusijos ir Vokietijos spaudimas privertė Tautų Sąjungą surasti išrišimą Lietuvių-Lenkų ginčo."

Visą garbę tas komunistų organas atiduoda Litvinovui; esą, jis į keletą dienų atlikęs tą, ko Sąjunga negalėjo atlikti į septynis metus! Ir "Pravda" muilina akis savo skaitytojams pareikšdama: "Užsienio laikraščiai pripažįsta ir sveikina didelę Sovietams pergalę iš Litvinovo apsilankymo Genevoje."

—o—

Ekspropriavo ir Gan!

"Tėvynė" iškėlė kaip "Laisvės" redakcija ir jos artimas draugas, A. M. Metelionis, pavogė Amerikos laisvamanių "tėvo" raštą, išvertė jį į Lietuvių kalbą ir įdėjo laikraštin su parašu, buk pats Metelionis tą raštą parašė!

Stebėtis čia nėra ko, nes komunistai pripratę vagišiauti. Tik įdomu tai, kad Metelionį komunistai sykį į SLA. vicepirmininkus varė. Tas parodo, kick jie Susivienijimo paiso ir kokius "pažangius" draugus no ri iškišti. Metelionis yra tinkamas draugas tokiems Jeskevičiutei, Kišonui, Jočioniui ir Salaveičikui.

—o—

Latvijos Pinigų Apyvarta Didėja

Latvijos bankui nuolatos per kant svetimą valiutą skaičius latų apyvartoje per rugsėjo ir spalio mėnesį padidėjo nuo 84 milionų iki 90 milionų. Litais tai butų 180 milionų litų. Lietuvoje apyvartoje dabar yra apie 90 milionų litų.

—o—

Vinča Nugalėtojas

Lietuvis (sunkaus svorio) kumštininkas Vinča nugalėjo į 3 raundus Rytų Prusijos čampioną kumštynėse Karaliaučiuje.

—o—

Ar Jie Komunistai?

Ne sykį mes statėme klausimą, ar musų taip vadinami "bolševikai" yra ištiesų komunistai, ar tik "raudoni biznieriai?" Ir vis rasdavome faktų, kad antras spėjimas tiesa.

Štai dar vienas, vėliausias faktas. "Laisvė" ir "Vilnis" atvėjų atvėjais išvadino Voldemarą "pardaviku" ir peikė jį, kam jis baigė karo stovį su Lenkija. Tuo tarpu gi viso pasaulio komunistų orakulas, "Pravda," Lapkr. 29 d. rašė:

"Mes tikime, kad Lietuvos valdžia pasielgtų savo naudai, jei ***paskelbtų galą karo stoviui*** prieš Lenkiją, atimdama tokiu budu iš Lenkijos paskutinę galimybę piešti Lietuvą prasikaltėle prieš taiką. Bet, paskelbus karo stovio galą, tas neturėtų reikšti, jog Vilniaus klausimas išrištas. Mes niekados neskelbėme karo Rumunijai., bet niekados vienok, nepripažinome ir nepripažįstame jai Besarabijos."

Voldemaras gi, lyg įsakytas, pasielgė taip, kaip "Pravda" Lietuvos valdžiai patarė. Bet musų bolševikėliai, matyti, visai neskaito savo apaštalų spaudos; nes jie per begalinį savo žioplumą, paprastai, visados pa taiko pusti į dudą, priešingą Maskvai ir komunistų teorijoms.

—o—

Kairys Vilniuje?

Vilniaus "Kelias" cituoja Lenkų "Slowo" žinią, buk gruodžio 1 į Vilnių per Rygą atvykęs Lietuvos socialistų vadas, Steponas Kairys. Priežastis jo vizito nepaduodama.

Garbė

Vienas Vokiečių laikraštis sumanė surasti ant kiek paprastoji Vokiečių minia yra apsišvietusi ir susipažinusi su šios gadynės žmonėmis ir judėjimais. Jis parinko vardus 25 įžymiausių Vokiečių ir apklausinėjo Berlino gatvėmis vaikščiojančių Vokiečių, ar pažįsta ir žino ką apie juos. Ir kas gi?

Pasirodo, kad dauguma pažino tik Francą Dienerį, kuris pas Vokiečius yra kaip pas Amerikonus Dempsey — jis kum štininkų karalius tenai. Sekantis labiausia žinomas žmogus buvo gražus kino artistas, Liedtke. Kiti, kaip užsienio reikalų ministeris Stressemanas, rašytojas Hauptmanas, prof. Freud buvo, palyginamai visai nežinomi paprastai Berliniečių miniai.

Nesistebėtum, jei, pravedus panašią "anketą" tarp Lietuvių liaudies, didelė dauguma nežinotų, kas per žmogus yra Smetona, arba kas buvo Kudirka, Basanavičius, vienok žinotų, kad yra Lietuvis Sharkey.

—o—

Balsas iš Kito Liogerio

Vienas Lietuvos katalikų veikėjas, pasislėpęs slapyvardžiu Biblistas, rašinėja į "Draugą" laiškus, iš kurių patiriame dalies katalikiškų vadų nusistatymą Lietuvoje. Jis, pavyzdžiu, sako:

"Ar bus konkordatas užtvirtintas, ar nebus (jau užtvirtintas popiežiaus. Red.), Voldemaras, jei nepražudys Lietuvos ir neparduos Lenkams, valdys per septynis metus."

Tas valdymas išeisiąs "katalikų" veikimui blogai. Mat, visi politikuojanti kunigai bus visaip persekiojami, o katalikų organizacijos negaus iš valstybės iždo lėšų. Blogumą tame tik vienas Biblistas ir jo draugai temato — mes tame matome tik naudą Lietuvos valstybei. Biblistas ypatingai bijo, kad neateitų į Lietuvą Amerikonų Young Mens' Christian Association.

Toliau Biblistas puola Voldemarą kam jis atėmęs iš mokytojų (suprask, kunigų) valstybinį atlyginimą už tikybines pamokas pradinėse mokyklose. Čia vėl nieko blogo nėra. Amerikoje visai tikyba nedėstoma mokyklose. Francijoj, Anglijoj, Vokietijoj — irgi taip pat. Kodel gi Lietuva turi buti skirtinga tame klausime nuo kitų (daug pažangesnių) valstybių?

—o—

Apdalina Dėkingumu

Už visą Trockio ir jo draugų atsidavimą "darbininkų revo liucijai", ve ką jie susilaukė: Stalino šalininkas, Jaroslavskis, kalbėdamas komunistų partijos kongresui gruodžio 8 išvadino Trockį "išdaviku," Rakovskį "didžiausiu jam žinomu melagiu," Kamenevą "melagiu ir pirmos rųšies niekšu." Be to, Jaroslavskis pareiškė, kad iki tai dienai iš partijos išvyta 940 trockininkai.

Tai "broliška meilė" proletarų!

Estijos Prekyba

Estijos respublika džiaugiasi savo prekyba pirmų šių metų 10 mėnesių. Palyginus su pernykščių metų tuo pačiu laikotarpiu, šįmet Estija daugiau pardavė negu pirko svetur už 20 milionų dolarių prekių, o pernai perviršis buvęs tik 6 milionai dolarių.

Įtaka Mažėja

Balsuojant komunistų ALDLD viršininkus, Pruseika šįmet gavo 19 balsų mažiau negu Bimba.

VALANDĖLĖS

Apysakų, Dramų, Feljetonų, Eilių ir Parinktų Straipsnių Skyrius

ŽIUROVAS

Iš A. Averčenko.
Išvertė P. Karpavičius

Kartą garsusis miesto dramaturgas atnešė į teatrą geriausią savo pjesę. Bet jis buvo dar ir blogas dramaturgas, nes tik vienas ten tebuvo.

Pjesė turėjo visas blogų pjesių gerąsias puses, bet režiserius, perskaitęs ją, užsimąstė.

— Ar žinai?... kreipės jis prie antrepenieriaus.

— Gal šitą šlamštą pastatyti?

— Taip, bet mes nutarėm Šekspyro "Sapnas vasaros naktį" vaidinti.

— Šiandien mums ne Šekspyras, — atkirto režisierius. — Juk Šekspyras miręs?

— Miręs.

— Jo draugų ir pažįstamų šitam mieste nėra?

— Nėra.

— Na, matai. O musų dramaturgas pilną teatrą sukvietė draugų. Trigubai išplėšti galima.

— O pjesė, teisybę pasakius, šlamštas?

— Baisu!

— Tai statykit.

Ir tokiu budu Emailo Azrailovo pjesė "Sielojančioji vargšė" pakliuvo į sceną.

Ji buvo paruošta ir pajvairinta: sielojančioji vargšė, jos vyras, (aišku — baisus niekšas), jaunas žmogus Vladimieras, (stebuklingas sutvėrimėlis, šviesiausias asmuo), skerdiklis, nosinė, senas tarnas Ipolitas (juokingas senukas, po kiek vieno pasakio kalbąs: "gudrus musų brolis, darbininkas!"). Po nuolatinių scenos tradicijų, tokie kartojimai buvo laikomi juokingais veiksmais (išsireiškimais); pjesėj dalyvavo ir šešių metų mergaitė, kuri kalbėjo ilgus monologus, bet režisierius tą mergaitę del techniškų sutarčių prašalino ir į jos vietą paskyrė seną balonę grankokietę, kurią (ne grankokietę, žinoma, bet balonę) jeigu paspausti iš šono, tai ji juokingai kriokė... Daug ko buvo pjesėj.

Ir atėjo iškilminga vakaro diena.

Po dailiosios visuomenės tradicijų, provincialiai ateina į teatrą už valandos prieš vaidinimus, bet kai šios dendos ir liutės atėjo į "Sielojančią", tai tuoj atkreipė dėmesį į pirmą eilę.

Ten jau sėdėjo butybė — baisenybė sulyg didumo, angelas sulyg šviesaus spindėjimo akių, bet angelas petingas, barzdotas, su stambiomis rankomis, priešistoriniu užlopytu švarku, ant kurio jo barzda, kaip veduoklė, gulėjo. Jis nerimo, kas minutę atsidusdavo ir kreipės į lakstantį ten kapeldinierių:

— Mažasai! Na, kaip? Ar dar nepradeda?

— Juk tamsta matai — uždanga nepakelta.

— Na ir ką gi jie? Paskelbė aštuoniomis, o dabar jau pusė aštuonių.

— Iki aštuonių ir pakels uždangą.

Žinovas balsiai atsiduso:

— O, Dieve, Švenčiausia Dievo Motina! Ir ką tik neišdarinėja pasauly?...

Galų gale — žmogus gali visa sulaukti, jei tik turi kantrybės, net ir blogą pjesę pamatyti. Uždanga, čiurkždėdama, prasiskyrė ir publikos akyvaizdoje stovėjo "turtingas svečių kambarys" — toks turtingas, kad užpakalinė jo siena turėjo ricierių pylies išvaizdą.

Ant sofos gulėjo "vargšė" ir, įsmeigus akis į drobines lubas su skylute vidury del nesamos lempos, pati sau kalbėjo:

— Dvidešimts šeši metai sielojimų ir nė vienos šviesios žvaigždutės, išskyrus Vladimierą... O, Vladimierai! Kur tu dabar? Tu esi toli, toli, triukšmingame Petrapily ir nežinai, kaip aš kankinuos savo vyro valdžioje. O, baisenybė! Jis išardė mano gyvenimą! Priėjo prie to, kad jis į butą atveda savo mylimas, ir aš...

Ji pasiėmė batisto nosinę ir apsiverkė.

Pirmos eilės keistas žiurovas palingavo galvą ir atsiduso taip balsiai ir stipriai, kad nuo rampos pasikėlė dulkių kamuolys.

— Štai musų gyvenimas! — sukregėjo jis.

— Tylėk... Tamsta trukdai klausyti.

— Klausyti!... Čia netoli žmogus kankinas, o jus — "klausyti"!...

— Nutilkit!

Senos virpančios durys atsidarė ir į sceną įėjo senis — tarnas, juokingu pariku ir ilga nosim.

Pamatęs jį, žiurovas nusiprunkštė:

— Na, tai baidyklė! Tikrai mirti, iš juoko galima!

— Tylėk.

— Tyliu.

— Ką gi tamsta? — paklausė tarnas, — ir vėl verki? Gudrus musų brolis, darbininkas — jai tik verkt ir verkt.

— Kas tau, Ipolitai? — trumpai užklausė vargšė.

— Ponas tamstą prašė. Musų draugą norėjo, rodos, užstatyti. Jam tiktai užstatinėti — gudrus musų brolis, darbininkas!

— Jis vienas? — pasiteiravo Vargšė.

— Ne, ne vienas. Su degtine. Nuo pat ryto geria. Gudrus musų brolis, darbininkas!

Žmonės susijuokė, o žiurovas, pasigerėjimo pagautas, sušuko:

— O, ir juokingas gi senelis! Kaip vikriai jis apie darbininką!

— Nutilsi, tamsta, ar ne?

— Galima.

Vargšė, tarno lydima, išėjo pro kairiąsias duris, ir scena, kaip sakoma, "kelias sekundas buvo tuščia."

— Ką gi, jie visi išėjo? — nerimavo Žiurovas, bet nerimastis buvo nebereikalinga: į "turtingą kambarį" tuo laiku įėjo elegantas, užsimąstęs jaunuolis, avino akimis...

— Nekitaip — Vladimieras atvyko — džiaugės, balsiai šnabždėdamas, Žiurovas. — Na, dabar bus riaušės.

Ponas avino akimis deklamavo:

— Vadinasi — aš čia! Aš šitoj šventoj prieglaudoj, kur ji dusauja, kenčia ir gal but mąs to apie mane... Trys metai... Trys ilgi, ilgėsio pilni, nuobodų metai... O, Liudmila! Tačiau, kur ji? Tsss! Už durų balsas... O, aš neapsirikau! Kieno tai žiaurus, begėdiškas balsas, ir jos dangiška, kaip fleita, kalba..... Esu tikras, kad tai yra jos baisus vyras!...

— Nekitaip — patvirtino Žiurovas.

— Tylėkit!

— Tyliu!

— Bet kaip jai duoti žinią, kad aš arti, kad aš čia, prie jos... O, idėja! Užviniosiu savo vizito kartelę į nosinę ir padėsiu ant sofos. Ji tuoj supras. O paskui, kiek vėliau, atvažiuosiu. Psss! Žingsniai!

Jaunuolis padarė visą pasakytą — ir išėjo.

Žiurovas atydžiai sekė visas gražuolio — Vladimiero evoliucijas.

Ir štai, iš tiesų, žingsniai... Tai grįžo su savo baisiu vyru Vargšė.

— ...aš tau sakiau, kad tu turi pasirašyti ant užstatomojo poperio!...

— Niekuomet! Mane tad galutinai pražudysi!

— A, tai tu atsisakai? — staugė įniršęs vyras ir pagriebęs Vargšę už rankos pradėjo laužyti ją ir sukinėti savo įgimtu mokėjimu.

— Kankintojau! Paleisk mane!... Aš rėksiu!... Gelbėkit, gelbėkit!

Pirmos eilės Žiurovas nedrąsiai atsistojo, priėjo prie rampos ir rusčiai tarė:

— Kas čia tokio?... švelniau, ponas... Gir di? Tamstai sakau!

Publikoj pasigirdo juokas. Kas tai surėkė: "Bravo, barzda! Bis." Kapeldinierius išdidžiai prisiartino, pasodino Žiurovą į vietą ir prikaišiodamas paaiškino:

— Čia, pons, nepadoriai elgtis negalima!

— Nepadoriai elgtis... o tas gal padorus elgėsys? Silpnai moteriškei rankas laužyti. Kaip tas?

(Daugiau bus)

o——o——o

NEŽINAU

Nežinau ar verkti,
Nežinau ar skųstis,
Kai dejonėj bado
Grimsta alkio rustis.

Vakar stigo kąsnio,
Vakar truko duonos...
O, mačiau puotaujant
Ir prikrautus kluonus...

Darbe, mano darbe,
Darbe prakaituotas,
Ar pakilsi laisvėn,
Lyg bitė ratuotas?...

Aš — pažįstu brolį,
Jis — manęs nežino,
Aš — jam ranką tiesiu,
Jis — man duoda švino...

Bet — pakils juk rytas,
Kai visi šypsosis...—
Gal ir vargo žmogui
Gerėliau kiek klosis!...

— *Bern. Brazdžionis.*

LIETUVOS RESPUBLIKOS BEPROČIAI IR SILPNAPROČIAI

Rašo Dr. K. Grinius

Kai išsikovojome nepriklausomą Respubliką ir gavome galimumo patys savo šalį tvarkytis, sužinojome, kaip daug turime bėdų, kaip daug dalykų reikia dar mums pataisyti. Tik kelerius metus nepriklausomi pagyvenę mes 1923 mt. esame padarę gyventojų surašymą. Tas surašymas tarp kitų žinių parodė, kad bepročių "gydytojo pripažintų", surasta visoj Liet. Respublikoj be Klaipėdos krašto, 1630 iš 2,081,981 gyventojų, arba kiekvienai gyventojų dešimčiai tukstančių tenka apie 8 žmonės proto liga sergančių. Rusijos imperijos 1897 mt. gyventojų surašymas davė Kauno gubernijai (Lietuvai) 10 bepročių 10,000 gyventojų.

Bet abudu surašinėjimu (1897 ir 1923 mt.) skaitė tiktai visai aiškius, gyventojų rodomus, gydytojo pripažintus, bepročius.

Suprantama, kad daugelis tokių ligonių į sąrašą neįėjo, buvo paslėpti.

Kam gi giminėms pasakoti su rašinėtojams, kad namuose bėsama pusprotės merginos arba vaikino? Kam savo namams daryti gėdą? Be to gyventojai turėjo pasisakyti tik tikrus bepročius, gydytojo pripažintus. Mes žinome, kad ne visi tikri bepročiai yra vežami pas gydytoją.

Daug yra netikrų dar bepročių, tik ne visai normalių žmonių. Jie dažnai esti vadinami: puspročiais, silpnapročiais, prie kvailiais, užaušėliais, apkvaišėliais, priepaikiais, apykvailiais, paiktelėjusiais, apsvaigėliais, prie puolingais, su priemečiu, velnių priėdusiais, velnių apsėstais, nuomaringais, užkeiktaisiais, nulemtaisiais, užkerėtaisiais, užburtaisiais, atsilikėliais, pusgalviais, besmegeniais, nepribrendėliais, neprikeptais, neprivirtais, ir dar kitaip šaukiamais. Tai yra ne visai paprasti žmonės, kurių pasielgimai ir darbai dažnai esti matomai menkesni, prastesni, negu pilnai sveikų žmonių. Tai yra silpnapročiai, silpnavaliai, silpnadoriai, silpnadarbiai žmonės. Jie del proto menkumo negali gerai savo reikalų aprupinti. Tai yra žmonių pasturlakai. Vieni jų nereikalauja nuolatinės pašalinės globos ir priežiuros, kitiems gi svetima pagalba nuolatos, arba protarpiais yra butina.

Tiesa, reikia pasakyti, kad pusprocčiai kai kada pakliuvę į augštesnes vietas, ne tik nesiduoda globojami, bet ilgus metus valdo kitus.

Rusijos caras Jonas IV Baisusis, daugelio gydytojų pripažįstamas pusprocčiu. Lenino lavono skrodimas parodė, kad smegenys jo senai jau buvo sugadintos. Buvęs Vengrijos diktatorius Bela Kun — pripažintas pusgalviu. Tikybų platintojai, kaip Mahometas — buvo nuomaringas, Kryžeivių kelionių rengėjas Amjero Petras, ir nevienas istorijos fanatikas (apjakėlis) atrodo labai įtartini asmenys buvę — ar tik nebuvę jie pusgalviai, pussmegeniai.

Geriau už mus tvarkiose valstybėse, kaip Jungtinės Šiaurės Amerikos Valstybės, Šveicarijos Respublika, Anglija randa pas save bepročių daug daugiau.

Vien tik tokių, kurie reikalingi butų globos, ligoninės, prieglaudos — ten surasta apie 30 kiekvienam tukstančiui gyventojų.

Ir pas mus daktaro J. Blažio apskaitliavimų tokių proto ligomis sergančių yra daug daugiau negu 1630, kaip 1923 mt. surašinėjimo rasta.

Dr. J. Bražys surinkęs apie tokius ligonius žinių iš naujokų ėmimo komisijų, iš buvusios Tauragės valstybės psichiatrinės ligoninės, iš musų kariuomenės, pripažįsta, kad gerai tvarkai esant, mes turėsime patalpinti į tam tikras ligonines ir prieglaudas apie 6000 bepročių ir silpnapročių. Ir, be to, dar gyventojų tarpe pasiliktų 3000, o gal ir 6000 taip tariant nekenksmingų arba mažai kenksmingų puskvailių.

Jungt. Amerikos Valstybėse 1923 mt. iš 100 milionų gyventojų buvo patalpinta įvairiose įstaigose 267,617 tos rušies ligonių. Apie 4 milionams Šveicarijos gyventojų tenka laikyti uždarytų apie 15,000 pusprocčių.

Tuo tarpu dabar Lietuvos Respublikoj turime Kalvarijos Psichiatrinėj ligoninėj tik apie 350 tokių ligonių ir vietų ten galėtų rasti tik 500 jų.

Kiti keli tukstančiai gyvena tarpe kitų gyventojų, kai kurie bene sėdi atsakomingose vietose.

Proto ligų priežastys ne vienodos. Jei paimti 100 tokių ligonių, tai apie 15 jų bus gavę ligą taip tariant iš savo kaltės: iš girtuokliavimo, kokaino, morfinos vartojimo, iš gauto sifilio ir iš džiovos ar kitokių ilgų ligų.

Apie 85 iš 100 gauna proto ligą nuo tėvų, arba, kaip dabar sakoma, paveldėjimo keliu.

Daug dabar kalbama, kad proto ligomis sergančiųjų skaičius auga, kad gyvenimui sunkenėjant smagenys priverstos yra sunkiau dirbti, del to, girdi, jei taip toliau bus, tai žmonės išsiveis, ims nykti ir..., pranašaujama visuotinas smagenų nudžiuvimas, žmonių toks sumenkėjimas, jog tik devyni vieną gaidį tepajėgs papiauti.

Sugalvota ir priemonių, kad taip blogai žmonės nenusibaigtų.

Kova su alkoholizmu, su sifiliu, su džiova, su įvairiais svaigalais, jei ji ir puikiausiai sektųsi, nedaug čionai tepagelbėtų, nes 85 iš 100 silpnaprotybę gauna jau iš tėvų. Čia reikia paaiškinti, kad silpnaprotybė dažniausiai ne tuoj po gimimo pasirodo, bet daug vėliau. Bet jos priežastis visgi jau tėvų kunuose buvo.

Reikalinga, sako kiti, taip padaryti, kad silpnapročiai tėvai negalėtų turėti vaikų ir negalėtų viena karta kitai kartai tos ligos paduoti.

Jau bepročių ir silpnapročių patalpinimas į ligonines, į prieglaudas, neduoda jiems susieiti į poras ir sumažina jų veislę.

Tos šalys, kurios turi daugiau proto ligomis sergantiems laikyti ligoninių ir prieglaudų, manyti galima, ta pačia priemone šiek-tiek sumažins pas save bepročių ir silpnapročių skaičių, nes šie mažiau vaikų susilauks, negu ten, kur bepročiai palaidi gyvena.

Kai kurios valstybės turi įstatymų, kad vedyboms reikalinga be kitų dokumentų (metrikų) dar gydytojo liudymo, jog jaunikis ir jaunoji yra sveiki, neserga kokia paveldėjimo liga.

Bet kas nežino, kad apie 6 nuoš. vaikų pas mus be vedybų atsiranda. Jei bepročiai arba silpnapročiai nebus leidžiama vedybų, tai jie vaikus veis ir be vedybų.

Šiaur. Amerikos apie 15 valstybių išleido įstatymus, kad bepročius, silpnapročius ir sunkius nepataisomus prasikaltėlius, kaip vyrus taip ir moteris, operacijų pagalba daryti neveislingais.

Iki 1921 mt. buvo padaryta tokių operacijų Amerikoj išviso 3000 su viršum. Buvo išskapyta: bepročių 403 ir sunkiųjų prasikaltėlių — 130. Didžiuma tokių operacijų buvo padaryta Kalifornijos valstybėje.

Anot Amerikos gydytojų to yra permaža. Kad apstabdžius silpnapročių veislę, reikėtų tenai kasmet išromyt apie 400,000 asmenų ir tik apie 1980 m. galima butų susilaukti silpnapročių tikro sumažėjimo.

Ar pajėgs Amerika tai padaryti, ateitis parodys.

Iš minėto d-ro J. Blažio straipsnio paduodame New Yorko valstybės įstatymo turinį:

Tenai gubernatorius privalo skirti 3 mokytų, patyrusių gydytojų komisiją bepročių, silpnapročių, prasikaltėlių ir kitokių menkos vertės žmonių sveikatai tirti.

Jei komisija atrastų, kad ištirtas asmuo gali turėti menkos vertės vaikus, tai ji nurodo, kokia operacija tuo atvėju turėtų buti taikoma, kad užkirtus kelią minėtam asmeniui veistis.

Komisija vienu kartu kreipiasi teisman prašydama jos sprendimą pripažinti. Teisme, žinoma, gynėjas gali prirodyti operacijos nereikalingumą ir tada teismas Komisijos prašymą atmeta.

Bet paprastojo vietos teismo sprendimo yra permaža, kad atimti iš žmogaus veislingumo galimybę. Dar reikia, kad tasai sprendimas butų patvirtintas augščiausiojo visos unijos teismo.

Tas įstatymas veikia nuo 1912 metų.

Pas mus Lietuvos Respublikoj yra nemaža tokių, kuriems geriau butų pasilikus be vaikų, nes iš jų tikrai išeina arba bepročiai, arba girtuokliai, arba nepataisomi prasikaltėliai. Jei 100 mil. Amerikos gyventojų reikėtų operuot apie 400,000 žmonių kasmet, tai Lietuvos Respublikoj su 2 mil. gyventojų atseitų tokia operacija pritaikint apie 8,000 asmenų.

Dr. J. Blažys baigdamas savo straipsnį išsitaria, kad pas mus su panašiu atsargumu, kaip New Yorko valstybėj, vertėtų stengtis daryt beveislinius šių rušių asmenis.

1) bepročiams ir silpnapročiams esamiems Proto Ligų Ligoninėje;

2) prasikaltėliams, teismo sprendimu paliuosuotiems nuo atsakomybės del teismo pripažintos proto ligos;

3) naujokams, pripažintiems karo tarybai netinkamais del proto ligos.

Žinoma, kad tokias priemones taikinti reikalinga butų išleisti tam tikri įstatymai.

Vienas kilą čionai abejojimas. Kai žmogus ima gamtos padarus taisyt, tai dažnai susilaukiama to, ko nebuvo tikėtasi. Nesiekiant senosios biblijos padavimų priminti galima senovės Graikijos Spartos respublikos praktiką.

Silpnus kudikius tėvas tenai tuoj po gimimo naikindavo. Nuo 7 metų berniukus atimdavo nuo motinų ir į kareivines paduodavo kariams auklėti. To kiomis priemonėmis norėta geresnės žmonių veislės susilaukti. Na, ir susilaukta pagalios naujo įstatymo, kuriuo nevedę vyrai turėdavo kartas nuo karto lankytis bažnyčiose, kur moterys turėjo teisę pliekti nukrypusius nuo normalaus kelio vyriškius, kad priversti nors tuo budu žmoną vesti ir vaikų turėti. Ir visgi Spartos respublika žuvo, nes tokia nevaikybė užėjo, jog ne buvo iš ko kariuomenė formuoti.

Dievobaimingas Anglijos kunigas Maltus senai buvo susirupinęs, kad maisto žmonėms neteks, del to parašė knygą, kur prisispyręs pataria žmonėms mažiau vaikų turėti, kad mažiau šiame pasauly vargo butų. Kai mokyti žmonės ėmė tyrinėti, tai pasirodė, kad Maltaus paklausė ne tie, kurie neturtingi, bet tie, kurie pasiturinčiai gyvena: kuo žmonės turtingesni, tuo mažiau vaikų turi, o kuo vargingesni, tuo pas juos vaikų daugiau esti. Ir maisto nepritruksta, bet jis labai nelygiai esti tarp žmonių paskirstytas.

Gamta pati keršija, jei kas nori jos kelius taisyti.

Taigi su panašiomis naujienomis verta gyvenimo praktikoj visgi labai atsargiai elgtis.

— *Sveikata*

NAUJI LIET. REKORDAI

Kipro Petrausko

No. 19 Širdelės Moterų
Demonas (Sodeikos)
No. 21 Dudelė
Bernužėli Nesvoliok
No. 22. Stasys
Plaukia sau laivelis

J. Olekos

No. 17. Blusa. (Ha! Ha!)
Pusiaunaktį mušus baugiai.
No. 20. Malda.
Stasys.

Lietuvos Operos Artisčių

No. 72. Margarita (iš "Fausto")
Dvarijonaitės
Arija (iš "Sàmson ir Dalila"
Grigaitienės
No. 23. Oi berneli vienturi
Sodeika-Grigaitienė
Visur Tyla.
Sulgino

Juozo Babravičiaus

No. 73. Karvelėli.
Plaukia sau laivelis — *$1.25*
No. 1. Aguonėlės
Kur bakužė samanota
No. 2. Tykiai Nemunėlis
Visur Tyla
No. 3. Ne margi sakalėliai
Bernužėli nesvoliok
No. 4. Lolita
April
No. 5. Gale sodno rymavo
Švint aušrelė

Kaina po 75 centus
persiuntimas 50 centų.

VIENYBĖS REKORDŲ SKYRIUS
193 Grand St., Brooklyn, N. Y.

Columbia Graforola

Iš Amerikos Lietuvių Gyvenimo

Čia Talpinama Žinios iš Amerikos Lietuvių Gyvenimo Išimtinai. Rašo Musų Gabiausi Korespondentai Apie Teatrus, Prakalbas, Balius ir Bendrą Lietuvių Judėjimą.

CHICAGO, ILL.

Rengiamės Prie Vasario 16 d.

Gruodžio 19 d. ALTS. 4 apskričio laikytame susirinkime, tarp kitko apkalbėta rengimasi paminėjimo 10 metų Lietuvos Nepriklausomybės, Vasario 16 d. šventės.

Sandariečiai tą vakarą rengia Lietuvių Auditoriume masinį susirinkimą, pamargintą dailum programu, su geriausiais kalbėtojais, kurie nušvies Lietuvos nuopelnus ir vargus, pergyventus per 10 metų.

Kiek teko patirti iš patikėtinų šaltinių, su konsulo p. Žadeikio tarpininkyste buvo atsiklausta Krikšč. demokr., švęsti tą vakarą bendrai; bet visos musų konsulo pastangos palikę be vaisiaus. Mat Katalikų federantai savo autoritetą stato augščiau už tautos vienybę, ir nenori klausyti Žadeikio patarimų. Federantai rengsią savo mitingėlį paskirai, pobažnytinėje svetainėj. Tadgi sandariečiai paliko laisvai įeigą visiems Lietuviams, mylintiems ir gerbiantiems savo nepriklausomybę. Gali imti dalyvumą, kaip draugystės, taip įvairios organizacijos, išskiriant komunistus.

Tikimasi, kad bus sekminga šventė ir sutrauks daug žmonių. Prie to, teko girdėti, kad 4 apskritis nuo pradžios naujo žiemos sezono, kas Sekmadienis žada duoti prelekcijas kulturos ir apšvietos srityse.

Chicagietis.

BAYONNE, N. J.

Šv. P. ir P. Dr-ja Keitė Įstojimą

Gruodžio 2 d. šv. Petro ir Povilo dr-tė laikė metinį susirinkimą; išrinko naują valdybą: pirm. J. Adomavičius, pagelb. W. Brunža, fin. rašt. L. Chesna, prot. rašt. K. Paulauskas; kas. W. Rusgis. Išrinkti visi vienbalsiai tie patys. Prie naujųjų priėmimo išrinkta naujas J. Vainoras. Maršalka — naujas L. Rimšas. Knygų peržiurėtojai paliko tie patys: J. Waitkus, G. Maselskas, A. Bockis.

Baliaus komisijos raportas rodo, kad balius puikiai pavyko ir pelno liko $75.42.

Draugystė šiame susirinkime perkeitė įstojimą; vietoje $2, bus nekuriems ir $10.00. Dabar įstojimas buvo $2 nuo 16 metų iki 45 metų. Dabar naujas įstojimas nuo 16 iki 20 metų 50c., nuo 20 iki 25 metų $1.; nuo 25 iki 30 metų $2; nuo 30 iki 35 metų $3; nuo 35 iki 38 metų $4; nuo 38 iki 42 metų $8; nuo 42 iki 45 metų $10.

Įstojimas keista delto, kad daugumas laukia tol, kol persenas, tai tada ateina prisirašyti; užsimokėjęs porą dolarių, palaukęs 6 mėnesius lieka pilnas narys; o tokie nariai greičiau apserga, negu jauni. Dabar draugijos iždas geriau apsergėtas bus.

Bayonietis.

WILKES BARRE, PA.

Trumpos Žinutės iš Apylinkės

Mirė čia plačiai žinomas Martinas Straigis, kampas E. Market ir Meade St. po keleto savaičių sunkios ligos. Palaidotas su bažnytinėmis apeigomis ant parapijos kapinių, Georgetown. Paliko moterį ir keletą vaikučių dideliame nuliudime.

— Mirė Ona Šukis, 24 metų, 220 Pine St., Hanover, Pa. Palaidota su bažnytinėmis apeigomis parapijos kapinėse W. Nanticoke, Pa.

— Mirė M. Makauskaitė, maža mergaitė, 47 Lawrence St., Kingston, Pa. Palaidota šv. Marės kapinėse, Pringle.

— Žiema čia yra tokia: tris dienas buvo nupuolę iki zero šalčiai ir speigos; po to, vėl atšilo ir pakilo didžiausi lietųs, kas negerai atsiliepė ant žmonių sveikatos; nes sunku pritaikinti drabužiai pagal oro permainas.

Gruodžio 16 d. lijo visą dieną, o vakare... prisnigo į kokius keturis colius sniego ir pradėjo šalti!

— Justinas Balsevičius ir Jonas Norkunas yra pasirengę laimėti pirmą dovaną "Vienybės Konkurse." Man atsilankius pas juos, radau planus darant: kur ir kaip reik pradėti vajus naujų skaitytojų. Žinau gerai, kad jiems vajus nusiseks, nes yra gerai patyrę Wilkesbarriečių gyventojus.

Kaipo narys "Vienybės" šeimynos-Bendrovės, linkiu jiems kuogeriausių pasekmių ir laimėjimo pirmos dovanos.

Nienių Jonas.

PITTSBURGH, PA.

Na, Turėsit ir "Žemės Rojų"

Pittsburgho ir visos apylinkės gabesnieji vaidylos-mėgėjai dainininkai ir muzikantai, susirinkę nutarė: Sausio 15 d., 7:30 v. v. Mokslo Draug. svetainėje surengti didelį Koncertą—Teatrą. Bus suvaidinta 3-jų veiksmų juokinga komedija —"Žemės Rojus." Didžiausias choras susidedąs iš parinktų balsų sudainuos eilę gražių tautinių liaudies dainų, kurių pittsburgiečiams dar neteko girdėti. Be to, bus dar įvairių pamarginimų. Visi Lietuviai atsilankykite į šią pramogą, nes tokių senai pittsburghiečiai bėra matę. Ateikite — nesigailėsite.

Rengėjų Komitetas
Pirm. Stud. ***P. Dargis.***

BALTIMORE, MD.

Siuvėjai Įniršo Prieš Komunistų Agentą Jankauską

Gruodžio 22 d. Baltimoriečiai išvijo Jankauską. Keliais atvėjais pirmiau čia lankėsi Jankauskas ir prieš save jis sušiaušė žmones. Pirmiau ant jo niršo prosytojai, o dabar ir siuvėjai taip įpyko, kad Jankauskas vos išsisuko negavęs aust. Prisirinko pilnas unijos ofisas ir norėjo imt ant rėplos. Laimė Jankausko, kad jis tylėjo, kai gyvatė varlę prarijus. Kitaip, jam Kalėdos rasit, butų prisiėję švęst ligoninėje. Vienas atsistojęs ir šaukia: "Imk tą, savo nusitrynusią sermėgą ir važiuok po šimts velniais!" Paskui pakilęs kitas ir priėjęs, su kumščia trenkia į stalą ir šaukia, kad Jankauskas važiuotų sau. Trečias vėl kumščia prikiša Jankauskui panosėn ir keik damas šaukia, kad tas važiuotų sau po šimts velniais.

Labiau nekenčiamo žmogaus už Jankauską nebuvo visoje Baltimorėje. Bet kodel? Todel, kad jis kiekvieną savo atsilankymą mėgino išvirt kokį nors kvailą šposą.

Lietuviai turėjo pirkę salės šėrų už $1,500. Taip gi Lietuvos bonų už $1,500. Kaip jie ten padarė, kad bonus ir šėrus užrašė ant unijos vardo. Na ir, rodos, pirmame savo atsilankyme jis pradėjo darbuotis, kad tas turtas tektų žydų unijos centrui. Ar Jankauskas žino, kad šita jo niekšystė yra pilna beprotiškumo? Ar darytų pana šiai bent vienas žmogus, kuriam netruksta šulo? Tas turtas Lietuvių sudėtas ir yra Lietuvių. Na, ir štai išdygo asilas, kuris tą turtą norėtų atiduot žydams. Yra niekšų, kurie kokiu nors budu nuskriaudžia žmogų sau pasisavindami jo turtą. Bet dar pasaulis nematė tokio kvailo niekšo, kuris kitus nuskriausdamas, pats už tai gautų špygą! Jankauskas turi galvą ant pečių ir betgi jis tokią kvailystę darė.

Paskutiniame atsilankyme Jankauskas užsisėdo išėst siuvėjų biznio agentą Černecką. Atėjo Černeckiui laiškas nuo Šmito, kuris seniau budavo aidoblistų organizatorius. Jankauskas atplėšė laišką ir nusinešęs žydams perskaitė. Ar turintis proto žmogus taip gali daryt? Juk už tokį darbą jis gali patekt mažių mažiausiai ant kokių šešių mėnesių į kalėjimą. Laimė jo, kad Černeckis yra džentelmonas ir vargiai kabinsis.

Paskutinis Jankausko purvinas šposas buvo tas, kad iš darbo išėdė Rekų, o į jo vietą įdėjo bolševiką. Užtai jis gavo gerą pirtį. Bet jei dar 23 Gruodžio jis butų pasirodęs unijos ofise, tai jau but gavęs aust; nes visi susirinko ir laukė.

Spriktas.

Skaitykit ir Platinkit "Vienybę"

NAUJOS KNYGOS

1. SKAITYK MANE (Aš viską žinau). Tai pirmas tomelis mažos lietuviškos enciklopedijos, paruoštos mokytojo Untulio, jima žodžius nuo raidės A. iki L. Jei norite žinoti, kas yra daugelis dalykų, minimų spaudoje, laikraščiuose ir žmonių pasikalbėjimuose, pasipirkite šią knygelę. Pusl. 360. Kaina $1.00.
2. PRIEŠISTORINĖ LIETUVA. Parašė arkeologas P. Tarasenka. Tai yra vadovėlis Lietuvos krašto praeities. Aprašoma kokie žmonės gyveno LiLetuvoje priešistorinėje gadynėje, jų kultura, kas buvo aisščiai, jų tikyba ir gyvenimas, atsiradimas lietuvių Lietuvoje ir jų gyvenimas bei palikti paminklai. Knygoje yra keletas žemlapių ir daug paveikslų. Kaina 75c.

VIENYBĖ
193 Grand Street
Brooklyn, N. Y.

BELMONT HOTELIS
88-90 Church Street
NEW BRITAIN, CONN.
Telefonas 1343

Kambariai su prausynėm, šaltas ir šiltas vanduo kambariuose, didelė valgykla, viskas švariai užlaikoma, gera tvarka ir mandagus patarnavimas, pačiame viduryje miesto, kas yra patogu apsigyventi vienai dienai bei ilgesniam laikui.
Savininkai:
A. B. Stankus ir A. Rekus.

Bell Phone Poplar 7545
A. STANKUS
— Lietuviškas Graborius —
Geriausias patarnavimas,
Daug metų patyrimo
1023 Mt. Vernon St.
Philadelphia, Pa.

Telefonas W.-B. 7799
Dr. Vincas L. Brookus
LIETUVIS DENTISTAS
8 So. Main Street
Wilkes Barre, Pa.
(2-ros lubos — kambarys nr. 19)

M. M. ŠLIKAS
LIETUVIS ADVOKATAS
2433 E. Allegheny Avenue
PHILADELPHIA, PA.
Tel.: Regent 0648
Namų Tel.: Michigan 5751

XVII AMŽIUS IR ALBERTAS VIJUKAS KOJELAVIČIUS

Rašo B. Kantvydis

Neque enim Historiam novo a me labore concinnatam, sed ex annalibus Matthiae Stryikovii excerptam, ad ordinem legesque literarias, quantum tenue ingenium, & longe minor eruditio, inter alia severiora studia, permittet, redigere aggredior.

P. Alberto Wiiuk Koialowicz S. J. Historiae Litvanae. Pars I Liber 1.

I.

Septynioliktasis amžius Europos istorijoje yra pereinamasis laikotarpis. Atėjęs po renesanso, jis baigė tą persilaužymą, kurį buvo iškėlusi reformacija. Religijos idėjų propagandos dalykas ėmė vis labiau reikštis savais padariniais. Laisvas visuomenės inteligencijos tarpimas buvo kuriam laikui prislėgtas, tačiau kita vertus skubiau ėmė suktis politinių ir socialinių atmainų istorija: Anglijoje laimėjo parlamento artistokratiškoji sistema, Vakarų Europos valstybėse — monarchizmas, Lenkijos ir Lietuvos valstybėje sutvirtėjo bajorų ir didikų savivaldybė.

Tasai laikotarpis žinomas yra daugiausia ir kitu vardu — jėzuitišku. Sumobilizuota didžiulė jėzuitų armija, centralizuota Romoje ir apginkluota geležine drausme, leidosi į savotišką kryžiaus žygį prie vis drąsiau pasireiškiantį reformacijos sąjudį. Nuo Ljublino unijos metų toji armija dirbo atsidėjusi ir Lietuvoje.

Kad ir kokie kosmopolitiški buvo jėzuitai, vis tiktai tie iš jų, kurie buvo kilimo Lenkai, buvo gerokai nukrypę nuo savos tiesioginės misijos: "Toli gražu nemanydamas kaltinti šv. Ignoto sunų bendruomenės bendrai, — rašo kun. Prapuolenis (Ks. K. Propolanis, Polskie apostolstwo w Litwie, 42 pusl.) — vis tiktai negaliu to pasakyti apie *"lenkiškuosius"* Vilniaus jėzuitus, kurie *"de facto"* pridėjo ranką prie *"polonizmo"* platinimo per bažnyčią."

Buvo jėzuitų tarpe ir Lietuvių. St. Rostovskis su Adomu Jakštu priskaito jų keliolika; tarp kitų minimi Danielius Butvilas, Mykolas ir Kristupas Ginkevičius, Jonas Jaknavičia, Andrius Rudomina, Kastantinas Širvydas ir kt.; jų tarpe yra ir du Vijukai Kojelavičiai: Albertas ir Kazimieras.

Kurį vaidmenį vaidino jėzuitai Lietuviai?

Tasai klausimas, šiandieną dar mažai teištirtas, yra labai įdomus ir svarbus Lietuvių tautos ir literaturos istorijai. Ir vis tiktai reikia manyti, jog musų jėzuitų buta susiskirstytų trimis grupėmis: vieni tapo pašauktais jėzuitais kosmopolitais, skiriančiais tik religija, bet ne tauta; antri sulenkėjo ir prišlijo prie polonizatorių; ir pagaliau treti sudarė savotišką lietuviškąją srovę Lietuvos jėzuitų korporacijoje. Šių pastarųjų tarpe reikia laikyti ir Albertas Vijukas Kojelavičius; jis dabar mums ypačiai minėtinas ir del to, kad šiais mėnesiais sukanka pustrečio šimto metų nuo jo mirties.

II.

Albertas Vijukas Kojelavičius yra kilimo tikras Lietuvis, gimęs 1609 metais Trakų vaivadijoje, Kauno apskrityje (Jozef Bielinski. Uniwersytet Wilenski. Tom III. 29 pusl.). 1627 m. įstojo į jėzuitų ordeną. 1642 metais Kojelavičių matome aktingai dirbant savo darbą Kaune. Jis čia steigia jėzuitų namus ir bažnyčią ir kelerius metus pats čia gyvena, moko, rašo.

1650 metais Kojelavičius kviečiamas į Vilniaus akademiją ir gauna jos pakancleriaus vardą; Vilniuje Kojelavičius atsidėjęs dėsto teologiją ir išsiskiria savo energija ir gabumais iš kitų jėzuitų tarpo. 1654 metais Albertas Kojelavičius išrenkamas akademijos rektorium ir dirba tą darbą ištisus metus, kol Vilnių puolė priešai ir pavertė pelėnais.

Kojelavičius, budamas jėzuitas, vis tiktai nepasimiršo esąs Lietuvis ir šalia kitų darbų atsidėjo ir Lietuvių tautos darbui. Jau XIV amž. Lietuviai buvo pasijutę neturį vieno be galo svarbaus kiekvienai tautai dalyko — surašytosios istorijos. XVI amž. pradžioje pasirodė pirmas tos rušies ilgesnis kurinis į kurį buvo sudėta tų laikų Lietuvių daug meilės savo kraštui ir didžių pastangų atskleisti paslaptingai senovės metų Lietuvos uždangai. Tai buvo gudiškai rašyta kronika, antrašte "Lietopisc, velikaho kniazstva Litova".

(Wielkiego księstwa Litewskiego i Żmodzkiego kroniką. Podlug rękopisu z roku 1550 wydal St. Ptaszyski. 1907.)

Antras rimtesnis tos rušies darbas yra gabaus anų laikų istoriko Motiejaus Strikausko (Stricovius), kurį į Lietuvos istorijos darbą XVI amž. gale suragino musų didikas, Žemaičių vyskupas kunigaikštis Merkelis Giedraitis. Tasai kurinys, turėjęs savyje daug vertingos medžiagos, pasirodė išspausdintas 1582 m. lenkiškai. (Kronika).

Jei Strikauskui teko perdirbti "Lietopiseco" medžiaga, tai Strikausko "Kroniką" gerokai perdirbo ir sutvarkė musų kalbamas Vijukas Kojelavičius; tad matyt kad ir iš šio straipsnio motto.

XVII amž. Kojelavičius "Historiae" yra labai daug pirmyn pažengusi palyginti ne tik su Strikausko "Kronika", bet ir su XVII amž kitų V. Europos istorikų raštais. Kai 1785 m. Vokiečių Halės mokslininkų draugijos narys, garsus istorikas Sliozeris ruošė visuotinei istorijai ir Lietuvos istoriją, jis negalėjo at sigerėti Kojelavičium ir pavadino jį geriausiu XVII amž. istoriku.

Kojelavičiaus kurinio išleisti du tomai: pirmasis tomas, sudarytas iš 9 knygų, liečia laikotarpį nuo seniausių Lietuvos metų iki 1387 m.; antrasis tomas, sudarytas iš 8 knygų, apima laikotarpį nuo Jogailos laikų iki Zigmanto Augusto, paskutiniojo Lietuvos kunigaikščio ir karaliaus.

Tais laikais, kada Kojelavičiui teko profesoriauti akademijoj, į istoriją žiurėta Tacito akimis; taigi ir pati istorija, tų laikų istorikų nagrinėjama, buvo šalta, sausa ir apmirusi. Kojelavičius čia sudarė gražią išimtį: jis tapo istoriku menininku, mokančiu įkvėpti dvasios mirusiai praeičiai.

Kojelavičius, pasiremdamas sveiko proto kritika, kelia aikštėn aiškius konkrečius faktus, atmesdamas visa, kas jam atrodė pasakiška. Jo darbe žymu jau ir tam tikros sistemos ir istoriško objektingumo.

Del savo objektingumo Kojelavičius užsitraukė kunigaikščių Radvilų giminės rustybę, parašęs jų istoriją, atrašte "Fasti Radviliani, gesta Illustrissimae domus Ducum Radziwitt". Tą Kojelavičius kurinį del kai kurių autoriaus iškeltų dalykų Radvilai naikinte naikino kur sukliudę.

Rašė daug Kojelavičius ir apie Lietuvos bažnyčią apie jos patronus, vyskupystes, vienuolynus, mokyklas; tam reikalui paskyrė savo "Miscellanea rerum ad statum ecclesiasticum in Magno Lituaniie Ducatu pertinentium". (Žinyčia Nr. 3) (1650).

Kojelavičiaus kurinių galima priskaityti dešimtys, tačiaus pats didysis jo darbas bus, šiaip ar taip "Historiae Litvanae", kuris turi ir tam tikrų literaturinių dailės ypatumų.

III.

XVII amž. buvo sunkus Lietuvai: kartu su religijos audromis per ją perėjo visa eilė karo viesulų. Pati Lietuvos sostinė, Vilnius, ėjo iš rankų į rankas ir buvo gerokai apnaikinta ir gaisro. Ypačiai daug sudegė literaturinio anų laikų palikimo. Daugelio raštų nebeatsekę, gal but, nė neatseksime jų niekad.

Viena tuo tarpu aišku: ir XVII amž. Lietuvių turėta savos literaturos. — "Nesam tad mes, Lietuviai, — anot A. Jakšto — visai dvasiškais plikšais, turim nemaž puikių senovės raštų. Tik didžiai gaila, kad ligšiolei apie juos mažką težinojome."

"Iliustruotoji Lietuva"

VISI SUTINKA

NORS politiškam, ekonomiškam, tautiškam ir darbininkų klausime lietuvių nuomonės skirtingos ir nesutinka, bet, kaslink NAUJOKŲ CIGARŲ gerumo, tai nėra partijos, nes visi sutinka, kad CIGARAI yra geriausi ir juos myli rukyt ne tik lietuviai, bet ir svetimtaučiai po vardu JONO-JOHN'S CIGARS po 10 centų arba Petro ir D. L. K. VYTAUTO po 15 centų, tai faktas. — p. S. REIKAUSKAS, 214 Schuylkiill Av., Shenandoah, Pa. tuktsančiais parsitraukia ir kaipo Agentas pasekmingai pardavinėja. Rašo "Jųs cigarai labai patinka ir visi juos giria."

JOHN T. VAITEKUNAS, 670 N. Main St., Brockton, Mass., jau penktas metas pardavinėja ir nuolatos į savo didelę krautuvę gabena.

J. BALSEVIČIA, 51 Sheridan St., Wilkes Barre, Pa. ir WALTER A. MEŠKIUNAS, Scranton, Pa. tukstančiais gabena ir parduoda. O pil. L. G. NATKEVIČIUS, 41 Green St., Waterbury, Conn., rašo: "J. Naujoke, nusipirkau nuo Agento S. SENKAUS, 21 Edward St., jųs cigarų, tai jie man labai patinka ir kostumeriai mano krautuvės juos giria."

DAUGYBĖ ŽMONIŲ BROOKLYNE ir kituose miestuose taip kalba ir rašo, dėkavodami už išdirbimą gerų cigarų. Todel gerbiamieji Viengenčiai savo miestuose nuo biznierių reikalaukite viršpaminėtais vardais Cigarų Restoracijose, Užeigose, Štoruose, Klubuose ir pas Barberius, kad persitikrintų ir už laikytų tuos, vietoje trustų ir svetimtaučių cigarus. Mes visur prisiunčiam per paštą ir lėšas apmokame, o rukysit ir džiaugsitės. — Adresuokit —

NAUJOKŲ CIGARŲ DIRBTUVĖ

267 DIVISION AV., BROOKLYN, N. Y.

GRAŽŲS MODERNIŠKI KAMBARIAI SUSIRINKIMAMS

TELEPHONE: STAGG 7792

MILIONO DOLARIŲ SALĖ

PUIKIAUSIA BROOKLYNE VIETA

Baliams, Vestuvėms, Vakarienėms, Vakarėliams, Prakalboms, Koncertams ir Banketams.

Draugios, pavieniai ir rengimo komisijos visados maloniai gaus pilnas informacijas pas—

MILLER'S GRAND ASSEMBLY

The $1.000.000 Ball Room

318 GRAND STREET Cor. Havemeyer St. BROOKLYN, N. Y.

Tel. 2320 Greenpoint —:: ::— Telephone 7867 Main

GRABORIUS

JUOZAS GARŠVA

Mano firma gerai atlieka sekančius darbus: išbalsamuoja ir laidoja mirusius ant visokių kapinių. Pagrabus parnešia nuo paprasčiausių iki prakilniausių. Parsamdo karietas laidotuvėms, veselijoms, krikštynoms ir kitiems pasivažinėjimams.

Viršui minėtais reikalais kreipkitės pas mane, o būsit užganėdinti

231 Bedford Ave. OFISAI: 264 Front Street

BROOKLYN, NEW YORK

Kasdien Mokinkis Savo Kalbos

Paruošė J. O. Š.

Žodžių Studija. Vartok žodį tris kartus ir jį išmoksi. Padaugink savo žodyną išmokdamas kasdien po naują žodį.

Akybruokštas — insult: "Buvo laikai, kad Lietuvis patriotas, pavadinus jį komunistu, paskaitė tą sau skaudžiu akybruokštu (įžeidimu)." Artyžodės: įžeidimas, įskaudimas, užsigavimas, apmaudas, įnirtimas, piktumas, rustybė, įtuža, nusivylimas, nemalonumas, nedraugumas, širdperša, širdgėla.

Akykaistas — odium: "Su palaidunu susidraugavęs, dažnai busi įvestas į akykaistą (sarmatą)". Artyžodės: gėda, sarmata, nešlovė, negarba, nemalonė, ledoka, skandalas, išgvera, žemumas, nužeminimas, šlykštumas, negarbingumas, nupuolimas, nukritimas, pasileidimas.

Akyratė — horizon: "Plaukiant laivu per vandenyną ir metus aplinkui žvilgsniu, nebegali atskirti akyratės (horizonto) nuo vandens: t. y. dangaus nuo žemės."

EKSTRA!

"Dirva" turi nepaprastą naujieną. Kas mėgsta skaityti gražius raštus lai skaito "Dirvą."

"BALTIJOS ARAS" yra naujas nepaprastas originalis istoriškas romanas iš pabaigos 10-to ir pradžios 11-to šimtmečių prietikių vieno jaunikaičio Lietuvio Baltijos ir kitose jurose. Tokio skaitymo dar Lietuvių knygose nėra, nors Lietuviai per amžius gyveno prie jurų. Romanas tęsis per "Dirvą" apie metus laiko. Telpa taipgi daug kitų naudingų raštų.

"Dirvos" kaina metams Amerikoje $2, Kanadoj $2.50, visur kitur $3. Pamatymui dykai.

"DIRVA"
6820 Superior Avenue
Cleveland, Ohio.

JAU VĖL TURIME!

Poezijos ir Prozos Vadovėlį

Tikras draugas rašytojų, poetų, korespondentų, ir žurnalistų. Kaina $1.00

"VIENYBĖ!"
193 Grand St., Brooklyn, N. Y.

Tel. Greenpoint 7831

LIAUKUS FOTOGRAFAS

Fotografijos imamos yra visada, dieną ar naktį, nėra skirtumo. Šiuomi pranešu, kad ir automobilius parsamdau del vestuvių, šermenų ir taip visokiems pasivažinėjimams. Karai naujausios mados.

Reikale kreipkitės sekančiu adresu:

214 Bedford Avenue
(tarpe N. 5th ir N. 6th gatvių)
Brooklyn, N. Y.

JAU GAVOM IŠ LIETUVOS MOKYKLOMS VADOVĖLIŲ!

Iš Lietuvos gavome Damijonaičio *"A B C" ir "Vaikų Darželis,"* tai yra, rankvedžiai vaikus mokinti lietuviškai nuo pat pradžios, ir truputį prasilavinusius. Vaikų Darželis — — 60c. "A B C 35c. ir *Lietuvių Kalbos Gramatika" — 75c.* Tuojaus siųskit užsakymus

"VIENYBĖ"
193 Grand St., Brooklyn, N. Y.

Ar jau įsiregistravai į "Vienybės" Skaitytojų Konkursą? Ar pranešei apie jį savo Draugui?

UŽRAŠYKIT "VIENYBĘ" SAVO GIMINĖMS IR PAŽĮSTAMIEMS LIETUVOJE

LIETUVIŠKA AKUŠERKA

Marijona Tamkienė

Prie palagų ant pareikalavimo dieną ar naktį, taipgi nedėldieniais. Darbą atlieka atsakančiai už prieinamą kainą.

138-31 LLOYD RD.
(Otto Place)
JAMAICA, L. I.
Telephone: Republic 6233

"ALENUTĖ"

2-jų Veiksmų, 3-jų Paveikslų Drama

Galima lošti su muzika ir be muzikos

—o—

Parašė
J. Steponaitis
Muziką Parašė
A. Vanagaitis

—o—

Kaina 25c.

Muzikos Dalis Gaunama Atskiruose Sąsiuviniuose

GALIMA GAUTI MŪSŲ KNYGYNE

"VIENYBĖ"
193 Grand St., Brooklyn, N. Y.

Šis veikalas galima lošti dideliuose ir mažuose teatruose

SKAITYKITE IR PLATINKITE "VIENYBĘ"

VARPAS BAKERY

A. M. BALCHUNAS, sav.

54 Maujer St., TEL.: STAGG 6533 B'Klyn, N. Y.

RESTAURANTAS

Gaminame Lietuviškus, Rusiškus, Vokiškus taipgi ir Angliškus valgius. Kuris nors sykį pribuna pas mus ant pietų, tas pasilieka visados musų kostumieriu, nes skaniausi valgiai ir mandagiausias patarnavimas.

POVILAS SAMULĖNAS

802 Washington Street, New York City, N. Y.

LOTŲ SAVININKAMS SVARBU!

NELAIKYKIT TUŠČIAIS SAVO LOTŲ, NES DAUGEL NUOSTOLIŲ TURIT!

Batvinis Brothers apsiima pastatyti namus ant jusų lotų Brooklyno ir New Yorko apielinkėse visokio didumo, kokie tik yra pageidaujami, pigiaus negu kas kitas, gerai ir greitai.

Perkam lotus ir mainom ant namų. Taisom senus namus už prieinamą kainą, padarom kaip naujus.

Reikalą turint, minėtais dalykais kreipkitės ypatiškai ar per telefoną, o susitaikysim prieinama kaina.

BATVINIS BROTHERS

10739 - 115th ST., RICHMOND HILL, L. I.

TELEFONAS: CLEVELAND 5654.

Naujoj Puikiausioj Fotografijų Galerijoj Padaro Gražiausius

PAVEIKSLUS

Rapolas Kruch'as

FOTOGRAFAS

65-23 Grand Ave. Maspeth, L. I.

Tel.: Juniper 7646.

ANTANAS TAČILAUSKAS

Savininkas

Lietuviškas Restoranas ir Susirink. Svetainė

Čia galite gauti tinkamus valgius, gerai pagamintus ir už prieinamą kainą. Taip pat pasirendavoti svetainę susirinkimams, vestuvėms bei kitokioms apeigoms.

999 GRAND STREET, BROOKLYN, N. Y.

Telefonas Stagg 3922)

KAIP DIRBA MUSŲ IŠEIVIAI BRAZILIJOS "ROJUJE"

Rašo J. G—is

Kadangi jau gana daug Lietuvių yra Brazilijoj ir dauguma jų dirba kavos plantacijose, tai noriu šiek tiek aprašyti tuos darbus.

Kaip paprastai prie žemės darbų, didžiausias judėjimas prasideda pavasarį. Skirtumas čia tik tas, kad čia pavasaris yra Lietuvos rudens metu. Bendrai maždaug nuo Spalių 1 d. čia prasideda pavasaris. Tuo laiku darbininkai persikelia iš blogos vietos į geresnę ir daro kontraktus. Sulig kontraktais darbininkai apsiima apdirbti tam tikrą kavos medžių skaičių t. y. tarpus tarp krumų valyti nuo žolės per ištisus metus. O tarpai gana dideli, tarp retesnių krumų siekia 4 metrų. Jeigu darbininkas apimtąjį sklypą neįstengia apdirbti, tada jis gauna, kaip sakoma, "kamaradų". O "kamaradai", tai yra kiti pasamdyti darbininkai, kuriems mokama iš neįstengusio apdirbti algos. Jeigu kas apsidirba greičiau, tada jis eina padieniui dirbti už 5 milreisus per dieną. Kavą apdirba dideliais kuoptukais, čia "enchiada" (enšiada) vadinamais. Jų ašmenų plotis siekia 33 centimetrų. Pačio didžiojo kuoptuko svoris 3 svarai (libros). Vietiniai gyventojai, kurie, jau šiek tiek prasigyvene, dirba su arkliu ir "karpidera" (senoviškas drapakas). Jiems daug greičiau eina darbas. Vienas žmogus su "enchiada" dirbdamas, apdirba nuo 2000 iki 3000 krumų. Už darbą moka įvairiai: kur retesnė kava daugiau, negu ten, kur tanki ir vėl, kur daugiau kavos sodinama, ten mažiau mokama. Pav. pas mus moka 3.80 milr. del to, kad kava yra reta. O kur ji tankesnė, tik 3.50 milr. per metus nuo tukstančio. Uždarbį išmoka kas du mėnesiu, šešis kartus per metus. Bet vien iš šito uždarbio butų sunku išmisti. Čia visą pagrindą sudaro sodinimas. Duoda sodinti ryžius, pupas ir kukuruzus. Tarp kavos krumų eilėmis galima sodinti viena eilė ryžių, antra — pupų su kukuruzais. Ryžių sodinama dvi mažesnės eilutės, kitoj eilėj sodinama vidury eilė kukuruzų, o iš šonų dvi eilutės pupų.

Didžiausias uždarbis yra kaip tik tas sodinimas. Vietos gyventojai dažnai taip daro: paima vienas žmogus 4000 medžių. Aišku, vienas jis apdirbti negali. Jis žiuri tik savo pasėlių, o kavą palieka valyti kameradams. Bet ne visada taip galima laimėti.

Greičiausiai užaugs pupos. Per tris mėnesius pupos nunoksta ir jas tada reikia nuimti. Šio laiko pupos maistui netinka, nes del didelės drėgmės, jos sukirmyja. Pupos sodinamos dar antru kartu, bet jau tik pusė to kiekio. Kukuruzai išnoksta per 5 mėn., o ryžiai per šešis. Visu šiuo laiku reikia diena iš dienos auginti, žolė ravėt ir ravėt. Lap kričio, Gruodžio ir Sausio mėn. tas darbas yra ypatingai sunkus, nes dažni lietus neduoda dirbt. Tada žolė dažnai sulig žmogum išauga. Bet sausesniu laiku skusti žolė nėra sunku. Balandžio mėnesyje, kada jau pupos su ryžiais nuimti (kukuruzai dažniausiai stovi iki kavos nuskynimo lauke), traukiamos ežios, t. y. žolės ir liuosa žemė sutraukiama iš po krumų į eilę — ežią. Šiuo laiku darbo jau yra daugiau. Bet šiuo laiku nėra didelių karščių ir liučių. Gegužės mėn. prasideda kavos skynimas. Visu šituo laiku žolė valyti nereikia, nes lietaus beveik nėra, dienos gana šiltos, o naktimis esti net šalnos. Kavą skina visi bendrai. Iš pradžių tas darbas labai nemalonus, nes žali dar kavos grudai stipriai laikosi prie šakučių, o rankomis vis del to reikia nubraukti. Kavos grudai esti žalios spalvos, vyšnios didumo, šiek tiek pailgi. Toliau jie paraudonuoja ir galutinai — pajuosta. Kava skinama iki Rugsėjo mėn. Kolonistams už priskintos kavos maišą moka 2 milr. Kolonis tais skaitomi tie, kurie turi kolonijas, t. y. kurie buvo apsiėmę apdirbti kavą. Naujai atvykusiems (emigrantams) moka po 3 ir pusę milr. už maišą. Vietiniai, kurie jau turi prityrimo šitame darbe, gali neblogai užsidirbti, bet nepratusiems prie to darbo nelabai sekasi. Žinoma, vis tik uždirbama. Kavą baigus skinti, einama vėl prie žolės valymo. Čia valant žolę, kartu išmėtomos ežios. Tai yra pats sunkiausias darbas. Pabaigus sodinimo, t. y. prasideda nauji metai.

Bendrai imant, darbai kavos plantacijose yra nevienodi. Yra ir sunkiau ir lengviau. Kas labiausia yra įkyru, tai darbas be pertraukos, diena iš dienos, nuo tamsos iki tamsai ir visą laiką vienodas. Visą laiką per 6 mėn. reikia skusti žolę, o paskui vėl braukti vieną po kito kavos grudus per 4 mėn. Tik du mėn. šiek tiek įdomiau, tai ežių mėtymas ir sodinimas.

Fazenda "S. Paulo".

— *Liet. Ukininkas*

WORCESTER DAVATKŲ SKANDALAI DEL DRAUGIJOS

Rašo W-tis

Worcester, Mass. Gruodžio 18 d. vakare pobažnytinėje salėje buvo metinis Labdarybės Draugijos susirinkimas, kur malonų darė įspudį klausant, kaip rimtai buvo svarstoma šelpimas pavargusių šeimynų, kurių Draugija savo globoje turi apie 13 ir keletą našlaičių.

Pereitam mėnesiniam susirinkime buvo išrinkti atstovai pereiti per visas Worcesterio Drjas parinkti aukų pavargėliams Kalėdoms dovanų. Iš raporto pasirodė, surinkta netoli šimtas dolarių. Visas susirinkimas ėjo labai rimtai, tik pribuvę į susirinkimą kunigo Jakaičio davatkos pradeda nerimauti, na, ir išlenda yla iš maišo. Atsistojęs atstovas nuo Federacijos skyriaus ir įneša: "Mes reikalaujam, kad esanti banke padėti pinigai (mat ši draugija turi padėjus apie $5,000 ir ketina pirkti del pavargėlių namą) butų ne ant komiteto vieno vardo, bet ir ant kunigų." Antras reikalavimas: "kad abudu klebonai turėtų tiesą įeiti į draugijos komitetą be rinkimų." Trečias: "Išnešti rezoliuciją prieš Lietuvos valdžią" — bet nepaminėjo, kokioje formoj. Po to ima balsą kun. Jakaitis ir skaito ištrauką iš "Sandaros," buk laisvamaniai norį pasigauti drją į savo rankas, ir dar išvadindamas draugijų atstovus visokiais kunigiškais žodžiais, ir pareiškė, kad minėta draugija turinti buti po jo globa. Žinoma, davatkos ploja.

Paskui ima balsą komunistas Šalaviejus ir Skliutas, ir savo išvedžiojimais visai suerzina kunigo davatkas, kurios taip įsismagino, kad pirmininkas negali nustabdyti. Pasirodo, kad tas kačių koncertas buvo iš anksto prirengtas.

Draugijų atstovai reikalauja neprigulinčias davatkas prašalinti iš susirinkimo, bet to niekas neklauso. Ir tokis triukšmas traukėsi lig vėlybos nakties.

Pirmininkas, matydamas prie tvarkos neprieisiąs, — skelbia susirinkimą uždarytu ir pareiškia, kad kitas susirinkimas bus sušauktas per atvirutes.

Besirengiant atstovams apleisti svetainę, pasigirsta iš susirinkimo balsas, sako: "Musų čarterį anie nori išnešti!" Tada atsidarė gryna Sodoma ir Gomora: visi pradėjo pulti prie stalo ir rėkti: "muškit!" Kiti visokiais žodžiais pludosi. Prasidėjo peštynės, sudaužė stiklą, sulaužė čarterio rėmus. Vieni pradėjo lipti ant krėslų, kiti veržtis per duris, treti bėgti ir šaukti policijos. Tame momente užgesino žiburius. Tamsoje pradėjo vienas kitą tąsyti, kiti išbėgę gatvėn šaukė: "police!" Pagalios išsipludę vienas kitą, pradėjo skirstytis.

Tai vaisiai partizanų kovos, kurią užvedė musų dvasiškas tėvelis ir kitas kraštutinis sparnas. Kas toliau atsitiko, ir kaip tas viskas baigsis, parašysiu vėliau.

SVEIKATA ir DUONA

Kodel lietuviai yra sveikiausi ir stambiausi žmonės? — Delto, kad valgo tikrų miltų, "lietuvišką" duoną, kurioje, kaip mokslininkai išrado, yra pilnai taip vadinamų vitaminų — butinai reikalingų žmogaus sveikatai.

Geriausią Lietuvišką Duoną ir Kėksus, pyragaičius vestuvėms ir kitiems pokiliams kepa:

KEPTUVĖ "GARSAS"
W. Masiulevich ir A. Shruskis
(savininkai)
64-66 SOUTH 2ND STREET
BROOKLYN, N. Y.
Tel. Greenpoint 2876
— Siunčiam ir į kitus Miestus —

Susivienijimas Liet. Amerikoje

DIDŽIAUSIA LIETUVIŲ APDRAUDOS IR PAŠALPOS ORGANIZACIJA SUVIENYTOSE VALSTIJOSE, KURIOS TURTAS ARTI 1,000,000, narių 20,000

NUO SUSIORGANIZAVIMO IKI ŠIAM LAIKUI IŠMOKĖTA $400,000.00 POMIRTINIŲ, PAŠALPŲ IŠMOKĖTA $500,000.00.

SLA. kuopos, randasi visuose didesniuose miestuose. Nariai priimami nuo 18 iki 50 m. amžiaus. Visi nariai gauna laikraštį "Tėvynę" dovanai ir taipgi gauna SLA. išleistas knygas už pusę kainos.

POMIRTINIAI SKYRIAI — $150, 300, 600, ir 1000.
Pašalpos Skyriai — $6.00, $9.00 ir 12.00 į savaite.

Del platesnių informacijų kreipkitės šiuo adresu:

LITHUANIAN ALLIANCE OF AMERICA
307 W. 30-TH STREET, NEW YORK, N. Y.

DIDŽIAUSIA LIETUVIŲ APTIEKA

Kas yra žmogaus amžinas priešas — šaltis. Jis netik sunkiausias ligas įvaro, bet ir į grabą paguldo. Bet tie, kurie vartoja po plačią Ameriką pagarsėjusius URBAN'S COLD POWDERS (Miltelius nuo šalčio), jokių šalčių nebijo. Už 75 centus už baksą apsiginkluok nuo savo nuožmaus priešo!

URBO LAX TABS (25 centai už skrynutę) yra kai kanuolė prieš kitą amžiną žmogaus priešą—vidurių užkietėjimą—kuris žmogui pagamina daug rupesčių ir sunkių ligų.

Lietuviškų, Bulgariškų, Homeopatiškų ir kitokių vaistų tegalima gauti gerų pas —

F. URBONAS
151 METROPOLITAN AVE., BROOKLYN, N. Y.
Telephone Greenpoint 1411

Į IR IŠ
LIETUVOS
PER HAMBURGĄ

Ant mūsų tri-šriubinių laivų *New York* (naujas) *Hamburg Deutschland, Albert Ballin, Resolute, Reliance* ir ant populiariškų vienodais kambariais laivų **Cleveland, Westphalia, ir Thuringia**

Ypatiškai Vadovaujamos Ekskursijos

203 Iš New Yorko į Kauną ir Atgal (Pridėjus S. V. Įeigų Taksus)

Išplaukimai kas savaitę

Del sugrįžimo leidimų ir kitų informacijų klauskit pas vietos agentus arba pas

Hamburg-American Line
UNITED AMERICAN LINES, INC.
General Agents
28 Broadway, New York

HOLLAND AMERICA LINE

Tiesus trumpas kelias per Roterdam'ą, į ir iš visų dalių

LIETUVOS

Laivai kas savaitę

Nepriligstami patogumai

Mes prigelbstime gauti reikalingus dokumentus (affidavits). Musų žmonės sutvarko visas smulkmenas, ir keleiviams rupinamenasi nuo pradžios kelio iki pabaigos.

Kainos ir laivų tvarkraštis pasiunčiamas paprašius.

Rezarvavimui ir informacijų delei rašyk bile vietiniam agentui, arba.

HOLLAND AMERICA LINE
24 State Street, New York.

Tel. Stagg 0783 *Notary Public*

Juozas Levandauckas
GRABORIUS

Patarnauju visiems be skirtumo, parsamdau automobilius kiekvienam reikale: vestuvėms, krikštynoms ir šiaip pasivažinėjimams. Kainos žemos.

Ateikite ir Persitikrinkite

107 Union Avenue, Brooklyn, N. Y.

HILARIO MARTINEZ

Įžymus Ispanijos Lengvasvoris Kumštininkas, rašo:

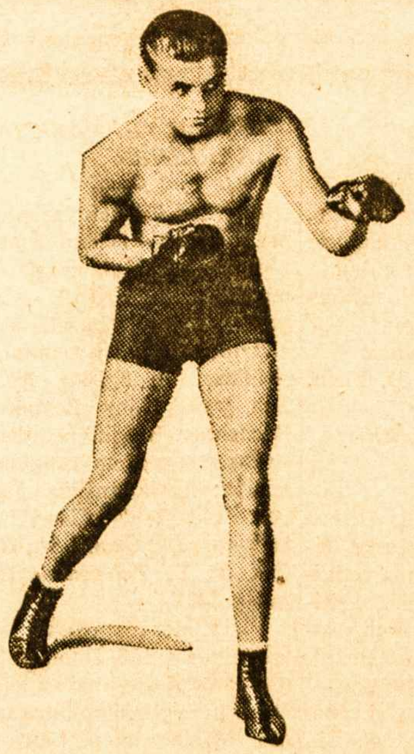

"Kvėpavimas yra didelis daiktas kumštynėse, ir aš stengiuos visuomet būti tinkamai drūtas ir prisirengęs, kad galėčiau datęst iki galo. Tą aš galiu padaryt, jeigu rūkau Lucky Strikes. Jie yra be galo geri ir neužkerta man dvasios."

Hilario Martinez

Jūs taipgi atrasite, kad LUCKY STRIKES suteikia didžiausio smagumo — Švelnūs ir Malonūs, puikiausi cigaretai, kokius tik kada esate rūkę. Padaryti iš parinktiniausių rūšių tabako, tinkamai išsistovėjusio ir labai gabiai sumaišyto; o apart to, yra dar ir specialis procesas—"IT'S TOASTED"— ir nei jokio šiurkštumo, nei mažiausio kirpimo lūpu bei liežuvio.

PADARYTI IŠ TABAKO DERLIAUS SMETONOS

"It's toasted"

Nei Jokio Gerklės Erzinimo ---- Nei Jokio Kosulio.

"Naktis Svajonėms Papuošta"

Antano Vanagaičio kompozicija. Leidėjas X. Strumskis..
Kaina su prisiuntimu ___ 60c.
Adresuokite:
"VIENYBĖ"
193 Grand st., B'klyn, N. Y.

MOKYKLOS SLAUGĖ SAKO, MERGINOS TURI ŽINOTI

PATYRUSI slaugė sykį ve ką pasakojo apie higieną merginoms:

"Pagrindinis sveikatos faktas merginoms yra palaikyti kuną veikiančiu. Normališkai man kštintis reikia, o kai reikia tai nėra bloga paimti ir nujol, kuris nepaliečia veikimą kitų dalių. Ypač merginoms yra laikas nujol imti. Imkite po šaukštą kas vakarą išanksto. Jis nepavojingas."

Nujol galima saugiai vartoti nežiurint kai jaučiatės. Pas kiek vieną moterį bonka turi buti po ranka.

BUČERNĖ
HUMBOLDT PROVISION CO., INC.

248-250 Humboldt St. (tarpe Stagg ir Ten Eyck St.)
Brooklyn, N. Y. (Tel. Stagg 4030)

DIDELIAUSIAME PASIRINKIME PIRMOS KLESOS MĖSŲ

Jautienos, Avienos, Kiaulienos, Jaunų Paršiukų ir Įvairios Paukštienos. — Taippat Rukytų Mėsų. Geriausių Dešrų, Kumpių ir Skilandžių

Kaip vietiniai, taip ir iš apylinkių, esate širdingai kviečiami atsilankyti į musų moderišką mėsinyčią-bučernę ir persitikrinti mėsų gerumu ir bučernės švarumu.

Antanas Mikalauskas ir Bronius Garilauskas
(Savininkai)

ĮSISENĖJUSIAS VYRŲ-MOTERŲ LIGAS

Pasekmingai Gydau Moderniškais Mokslo Budais

PARODAU GREITAS PASEKMES visose formose nervų, odos ir kraujo suirimų, odos išbėrimų, įsisenėjusių žaizdų, nervų silpnumo, inkstų ar šlapumo suirimų, raumatizmo, hemoroidų, fistulų, ištinusių liaukų, ar kitokių pilvo, vidurių, žarnų ligų. Ištiriu kraują ir pasakau tikrą jusų stovį.

MANO KAINOS PRIEINAMOS ir asmeniškai prižiuriu kiekvieną sykį atėjus. Kraujo tyrimas Wassermano sistema ir kemiška analyzė šlapumo, X-spindulių kvotimas.

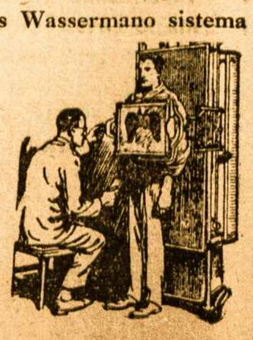

Pasitarimas ir Patarimas Dykai

DR. ZINS
Specialistas
110 EAST 16th ST. N. Y.
Tarpe 4th Ave. ir Irving Place

Valandos: 9 š ryto iki 8 vakaro.
Nedėliomis: 9 iki 4 po pietų.

Brooklyno ir Apylinkės Žinios

"Vienybės" Adresas: 193 Grand Street, Brooklyn, New York. Telefonas: Greenpoint 2427

NEPAMIRŠKITE BIEDNŲ MOKSLEIVIŲ EGLAITĖS

Šiomis švenčių dienomis, įvyksta visokių naminių ir viešų pramogėlių: balių, baliukų, puotų, puotelių, etc. Visose tokiose pramogose — nepamirškite, vientaučiai, biednų moksleivių!

Kiekvienas centas ar dolaris — yra mielai įvertinamas. Aukos priimamos: ***"Vienybės" Eglaitė, 193 Grand St., Brooklyn, N. Y.***

MOKYKLA MASPETHE ORGANIZUOJASI IŠTIKRO

Lietuvių Auditorijos Maspethe direktorių susirinkime buvo atsilankę organizatoriai, kurie organizuoja Maspethe naują Lietuvių vakarinę mokyklą. Jie kvietė direktorius kiek galint šitame darbe padėti.

Mokykla busianti vakarinė. Pamokos esą Pirmadienių, Trečiadienių ir Ketvirtadienių vakarais. Mokinsią vaikus ir augusius — lietuviškai skaityti, rašyti, gramatikos, istorijos ir Lietuvos geografijos.

Mokyklą atidarysią, kai susirašysią apie 60 mokinių.

Direktoriai tokiai idėjai mielai pritarė ir prižadėjo padėti.

Šėrininkas.

AUKA NAŠLAIČIAMS

Lietuvių Moterų Globos D-ja gavo per "Vienybę" nuo p. V. W. Wallent, iš Tunkhanock, Pa., $1.00 našlaičiams aukų.

Varde našlaičių — nuoširdus p-ui Wallentui ačiu!

K. Širvydienė.
L. M. G. D. Pirm.

VISUOMIO PRAKALBOS BOSTONE IR JO APYLINKĖJE

Atvažiavusis iš Lietuvos žinomas rašytojas, naujos religijos įkurėjas Visuomis, kritikuodamas sentikybes, skelbs savąją tikybą Gruodžio 29 d. (Ketvirtadienį) Brocktone — (Montelloj), Gruod. 31 d. (Šeštadienį) Staughtone, Sausio 2 d. (Pirmadienį) Lawrence, 4 d. (Trečiadienį) Norwoode, 6 d. (Penktad.) Cambridge 7 d. (Šeštad.) Bostone. Svetainės prakalboms ir valandos bus paskelbtos vietos Anglų laikraščiuose (chronikoj), krautuvėse. Galinčių pagelbėti suruošti prakalbas prašoma tuoj atsiliepti antrašu: Šidlauskis, 373 Broadway W., So. Boston.

GARSINKITĖS "VIENYBĖJ"!

"VIENYBĖS" REIKMENŲ KRAUTUVĖJ GALITE GAUTI:

1. *Visokių Atviručių*
   Paveiksluotų laiškų Lietuvon
   Lietuvos pašto ženklelių
   Lietuvos varinių pinigų
   Lietuvos sidabrinių pinigų
2. *Rašomų fontaninių plunksnų*
   Eversharp sidabrinių paišelių
   Rendų kvitancijų knygelių
   Brooklyno gatvių rodyklių
   Gatvių rodyklių įvairių miestų
3. *Gintaro karolių*
   Gintarinių plunksnakočių ir sagučių
   Rašomos popieros sąsiuvų
   Raktams laikyti kapšelių
4. *Skurinių kapšelių pinigams*
   Valstijinių žemlapių automobilistams
   Geriausios juodylos rašymui
   Naujokų išdirbystės cigarų
   Įvairios išdirbystės kliju.

Atsilankykite, kada tik norėsite ką pirkti! Siunčiame ir į tolimesnius miestus.

"VIENYBĖ"
193 Grand Street, Brooklyn, New York

SPECIALISTAS — Surgeon Dantistas — SPECIALISTAS

DR. J. HOROWITZ, Dentist
124 Union Av., kamp. Grand St.
(Viršuje mėsinyčios)

Dantis traukiami vartojant Novocain anestetiką atsargiai ir prityrusiai. Visoki aptraukimai — šaknų ir piviršio darbai.— 22 karato aukso — Imame paveikslus su X-Ray.

(Nepaklyskite po kitu numeriu)

Egzaminacija Dykai Susikalbam Lietuviškai.

SENIAUSIA LIETUVIŠKA APTIEKA

Sveikata Brangiausis Žmogaus Turtas

Visokiuose atsitikimuose visados kreipkitės į mano LIETUVIŠKĄ APTIEKĄ, nes čia gausite tikrus pasekmingus vaistus nuo visokių ligų. Taipat užlaikau LIETUVOS ĮVAIRIAUSIŲ ŽOLIŲ ŠAKNŲ, kurių kitose Amerikos aptiekose negalima gauti. Atsikreipkite ypatiškai arba laišku:

PETRAS KUNDROTA
APTIEKORIUS

229 BEDFORD AVE., BROOKLYN, N. Y.
Kampas North 4th Street.
Telį Greenpoint: 2017, 2360, 3514.

GERB. LIUTUI PASITIKTI VAKARIENĖ

Atvykus iš Lietuvos p-ui Jonui Liutui — senam Amerikos Lietuvių veikėjui, garsiam kalbėtojui ir publicistui, — draugų "Vienybiečių burelis šio Ket virtadienio vakarą rengia jo pasitikimui draugišką vakarėlį. Tas įvyks Tony Restaurante, Broadway, Brooklyne. Visus už sisakymus priima rengimo komisija; kurią galima pasiekti per "Vienybės" ofisą: ***Vladas Šabunas, 193 Grand St., Brooklyn, N. Y. Telefonas: Greenpoint 2427.***

Vieta labai apribota, — nes telpa vos į 150 žmonių. Todel gerbiamieji apylinkės Lietuviai, kurie norėsite šiame draugiškame vakarėly su p. Liutu pasimatyti ir dalyvauti, meldžiame pasiskubinti su užsakymais.

Daugiau skelbta jau nebus, — nes trumpas laikas.

L. A. B-VĖS SEIMAS SAUSIO 10 D.

Lietuvos Atstatymo Bendrovės raštinė išsiuntinėjo šėrininkams pranešimus, jogei šios bendrovės metinis šėrininkų susirinkimas įvyksiąs Sausio 10 d. nuo 10 val. iš ryto, 1928 m., Cornish Arms Hotel Svetainėje, 311-323 West 23rd St., New Yorke.

Susirinkimas griežtai nuo skelbtos valandos prasidėsiąs ir kaip 6 val. vakare baisis.

Šėrininkai savo pavadus (proxy) turį grąžinti raštinėn (294 — 8th Av., New York) nevėliaus Sausio 1 d.

L. A. B-vės atskaita rodo, jogei ši Bendrovė nominaliai dar turinti turto $441,817.50. Ryškiausioji turto dalis yra įdėliai, kurių esama sekamai: American Home Builders — $20,000; Lietuvos įdėliai — $43,362.66; L. P. Bonai — $7,800. Viso — $71,162.66. Paskui eina ne taip ryškusis turtas: namas — $75,000; namo pataisymas — $22,747.25; antrašai — $1,003.50; baldai — $3,723.35. Viso — $102,474.10. Geras turtas yra ir šis: pinigai banke — $299.26; bėgantiems reikalams — $1.05; svetimos valiutos — $1.00; notos — $400.

NAUJŲ METŲ LAUKTUVĖS MASPETHE

Maspetho Lietuvių Auditorijos Bendrovės direktoriai, savo susirinkime šį Antradienį, nutarė surengti draugiškas šaunias Naujų 1928 Metų lauktuves.

Lauktuvės įvyks Lietuvių Piliečių Klubo salėje, 160 Perry Av. Leidės kiekviena atsinešsau ir savajam — tai dešros, tai kumpio, tai kokių kitokių užkandžių, o džentelmonai pasirupins kitokios Dievo dovanos. Senberniai zokoninkai turės gauti sau leides pirm atėjimo; o jei ne, tai papuls po ekstra bausme, negu kiti džentelmanai.

Lietuviška orkestra iš vieno (o maž ir iš dviejų) muzikantų darys iki vidurnakčiui baisų triukšmą.

Ateikit visi, kurie mylit linksmai laiką praleisti!

M. L. Aud. B-vė.

SUSIDARĖ SODEIKOS KONCERTAMS KOMITETAS

Šiomis dienomis Brooklyne susidarė Sodeikos Koncertams Komitetas, kurian įeina visi geresni dainos meno mylėtojai. Šis komitetas rengs koncertą atvykstančiam iš Lietuvos operos artistui, A. Sodeikai, kuris jau apie Kovo 10 d. žada iš Lietuvos atvykti.

Nutarta paimti Brooklyno "Academy of Music" salę ant Kovo 18 d. 1928 m.

TAUTINĖS PARAPIJOS PRANEŠIMAS

Lietuvių Tautos Katalikų naujai kuriamos parapijos pamaldos įvyko Kalėdų pirmą dieną kaip buvo vėliau pagarsinta — kaip 7 val. iš ryto. Kurie nematė laikraštyje pranešimo, tie buvo atvykę į pamaldas anksti iš ryto apie 5 val. kaip pirmiau buvo pranešta. Delto įvyko biskį susiklaidinimo.

Labai atsiprašome užtai gerbiamuosius vientaučius. Tas atsitiko ne iš musų noro, bet iš vietinės bažnyčios savininkų patvarkymo, pamainant mums laiką.

Pamaldos labai gražiai pavyko. Mišios buvo laikytos Lietuvių kalboje. Laikė jas šios parapijos organizatorius, Kun. J. L. Mažonis, o prie vargonų gražiai lietuviškai grojo žinomas muzikas, p. P. Bukšnaitis.

Ateinantį Sekmadienį įvyks lietuviškos pamaldos lygiai, kai 10 val. iš ryto, bažnyčioje ant 678 Leonard St.

Taut. Par. Komitetas

KATALIKŲ KONFERENCIJA DEL LIETUVOS "PUČININKŲ"

Sausio 2 d. Brooklyne (kun. Remeikos par. svetainėje) įvyksta apylinkės katalikų konferencija. Iš anksto skelbiamoje "Garse" programoje, svarbiausiu klausimu numatoma — protestas prieš Lietuvos valdžią neva del panaikinamojo karo stovio su Lenkais. Tikrenybėje vienok rengėjai prasišneka, jog busią norima užtarti kun. Krupavičius ir L. Bistras, kurie tik dar nesenai tapo valdžios pritverti ir pribausti už bandymą padaryti Lietuvoje perversmą.

Girdėtis, kad ir tarpe katalikų esą žmonių rimtesnio nusistatymo už Lietuvą, todel galima tikėtis ir triukšmelio.

"AUŠROS SUNŲ" REPETICIJOJ

Tai tikras gyvenimas! Tokio veikalo Brooklyniečiai dar nebuvo matę. Tai, žiurėk, sėdi žmogus ir kvatoji, tai lyg ir ašaros akyse pasirodo ir vėl seki turinį. Ir man rodos, kad daug kas "betus" dės, norėdamas atspėti, kaip veikalas baigsis.

Veikalas tikrai puikus, o artistai, man rodos, savo užduotis atliks kuopuikiausiai, ne nusileis net ir tai garsiai Chicagai. Vaidina sekamai.

Kontrabandnešį Rasteiką ir jo sunų — knygnešį — Pilka ir Valentis. Motinos ir dukters — Sadauskienė ir Šertvytaitė. "Dziegormeistrą" Albiną — St. Vitaitis, kuris tikrai bus geras ir kurio vaidinimo mes senai jau pasiilgom. Rusus žandarus vaidina: gudrų, paeinantį iš Vokiečių pusės Štolcą — P. Bukšnaitis (jis bus perfect) ir nususį girtuoklį — Rupeika. Apie Kražių skerdynės jaudinančiai praneša P. Mikalauskas. Rusų kareivis — P. Venys. Knygnešę Barborą vaidins B. Rupeikaitė, kuri kadaise pasižymėdavo savo vaidinimais Škotijoj. Štai svarbiausieji.

Liet. Operetės choras ateina į pagelbą art. St. Pilkai ir ruošia veikalui daug naujų dainų. Kai pabuni repeticijoj, — kurios atsibuna Atletų Klube, — tai pamatai, kad ten tikrai gražus darbas dirbamas. Ir nėra abejonės, kad "Aušros" Sunųs" savo kilniu turiniu ir puikiu vaidinimu sutrauks subatoj ir nedėlioj pilną Transfiguration salę. O aš busiu per abu syk!

Busiu.

IŠVYKO NEMIROVIČ-DANČENKO

Gryžta Rusijon ir vyksta stačiai Maskvon garsus Rusų dramos rašytojas-artistas, V. I. Nemirovič-Dančenko. Jis vyksta per Vokietiją ir Franciją. Jisai imsiąs vesti Maskvos Meno Teatrą, nes garsus Stanislavskis nuolat sergąs.

NEW YORKO LIAUDIES PRIEAUGLIUS

Prekybos departamentas paskelbė žinias, kad pereitą metą New Yorke priaugo žmonių 97,444. Dabar viso yra — 5,970,800.

Kitą metą tikimasi New Yorkas turėsiąs virš 6 milionų.

PER ŠVENTES ŽUVO 67 ŽMONĖS

Per dvi dieni švenčių New Yorko mieste ir priemiesčiuose žuvo viso labo 67 žmonės. Iš tų, 33 asmenys kojas pakratė nuo alkoholio, 19 žmonių pateko po automobiliais ir 15 nu troško dujomis.

NEBENORI ĮSILEIST SVETIMTAUČIŲ MUZIKANTŲ

New Yorko Muzikantų Federacija išsiuntė Washingtonan delegaciją su protestu prieš per viršį muzikantų. Rengiama įnešti kongresan įstatymas, kad nebeįsileisti jokių profesionalių muzikantų iš užsienių.

RUSŲ CERKVĖJE MUŠTYNĖS

Rusų Šv. Trejybės cerkvėje, East 4th gatvėje New Yorke, vienam iš popų, buthent Adamui Filipovskiui pradėjus sakyti pamokslą ir skųstis ant savo priešininkų, jo draugai pradėjo stumdyti įtariamuosius priešus. Greitai stumdymaisi perėjo į peštynes, kurios išsivertė iš cerkvės ant trepų ir gatvėn. Vienas iš popo priešų tapo numestas nuo laiptų ir daugelis dalyvių nukentėjo pusėtinai.

Popas Filipovskis jau senai veda bylas su savo priešais, kurie vis laimėja, kad juos įstatytų į jų teises.

PRAMOGŲ KALENDORIUS

Gruodžio 31 d. vakare, šv. Jono Draugijos iš Amsterdam, N. Y., Teatras ir Balius, A. L. K. Svetainėje, 17 Liberty St., Amsterdam, N. Y.

Sausio 1, 1928 m. — Naujų Metų Balius, Labor Lyceum salėje, rengia Martino Lutero D-ja.

Sausio 7 ir 8 dd. art. St. Pilka stato didelę garsią dramą — "Aušros Sunųs." Bus vaidinama Transfiguration salėje, kampas Hooper St. ir Marcy Av. Sausio 7 d. bus vakare nuo 8 val., o Sausio 8 d. — po pietų nuo 4 val.

Sausio 8 d. vakare, Lietuvių Gimnastikos Klubo balius, Labor Lyceum svetainėj.

Sausio 14 d. Šeštadienio vakare, Columbia (Makutėno) Salėje, 734-36 — 3rd Av., So. Brooklyn, N. Y. Lietuvių Moterų Globos Draugijos Metinis Obuolių Balius.

Vasario 19 d. nuo 3:30 val. po pietų, Lietuvių Operetės Draugija rengia Lietuvos Nepriklausomybės 10 metų sukaktuvių apvaikščiojimą ir stato operetę "Birutę," Transfiguration svetainėje, Hooper St., kampas Marcy Av., Brooklyne.

Gegužės 2 d. "Vienybės" Metinė Ekskursija Lietuvon, laivu "Estonia", stačiai per Klaipėdą

Liepos 29 d. "Vienybės" Metinis Piknikas, Klasčiaus Parke Maspethe.

Spalio 28 d. "Vienybės" Metinis Koncertas, Klasčiaus Parke ir Salėje, Maspethe.

NAUJOS KNYGOS GAUNAMOS "VIENYBĖS" KNYGYNE

Maistas ir Valgių Gaminimas Dr. J. Kvedero. Mokykloms ir šeimininkėms vadovėlis ir pamokymai kaip gaminti sveikus ir skanius valgius sveikiems, vaikams ir ligoniams. Kaina ***$1.50***

VIENYBĖ
193 Grand Street

NAUJI REKORDAI

Columbia kompanijos tik ką išleisti rekordai "Lietuviškas Kadrilis" ir "Klumpakojo Polka" pasirodo labai kostumeriams patinka. Ištiesų gražiai įgroti.

Patinka ir rekordai Menkeliu niutės su Stankunu, kurie įdainavo du duetu: "Loja Šunys ant Kiemo" ir "Gersim, broliai, uliavosim."

Ateikite pasiklausyti dar "Lietuviškų Melodijų Mišinio," du rekordai. Tai orkestros įgrotas rinkinys Lietuviškų dainų.

Geriausia, vienok, eina ir žmonėms patinka, tai Vanagaičio rekordai "Sharkey," "Mergytę Prigavo" ir "Dolaris." Tie trys rekordai yra "hits."

Visų kaina po 75c. Siunčiame ir į kitus miestus, C. O. D. ar kaip norima.

Rekordų Skyrius.

DR. MARTINO LUTHERIO DRAUGYSTĖ

parengia 22 metinį
B A L I Ų
kuris atsibus Nedėlioj
Sausio (Jan.) 1 d., 1928 m.
(Naujų Metų Vakare)
Brooklyn Labor Lyceum
949 Willoughby Av.,
(Didžioje salėje)

Durys bus atdaros 7 val. vak. Muzika griežš nuo 8 iki vėlumo nakties. ***Įžanga*** su drapanų padėjimu ***75 centų.***

Kviečia
(157) ***Komitetas bei nariai***

REIKALINGA

REIKALINGA moteris dirbti namuose prie mažos šeimynos; guolį duodame patys: J. VERVEČKA, 12611—101 Ave., Richmond Hill, L. I., N. Y. (netoli 126 gatvės). (156)

PAIEŠKOJIMAI

PAIEŠKAU PARTNERIO

Turiu gražų geroj biznio vietoj, naują, tik pastatytą namą ant Main St., arti paties miesto centro, visai priešais miesto didelį teatrą, netoli du Lietuvių didelį kliubai. Norėčiau įsteigt valgyklą (resoraną), rodos but toks biznis labai pasekmingas. Lietuvių čia apsigyvenę apie keturi tukstančiai, bet nėra Lietuvių užlaikomos valgyklos. Vienas neišsigaliu pradėt tokį biznį — noriu gaut teisingą ir patyrusį tokios rušies partnerį. Duosiu geras sąlygas. Gal kas norėtų vienas pradėt tokį biznį, tai duočiau ir ant rendos. Pasinaudokite proga tuojaus kreipdamiesi informacijų: *"Vienybė", 193 Grand St., Brooklyn, N. Y.* (2)

REAL ESTATE

DIDELIS BARGENAS

Puikus Pirkinys: — 6 šeimynų namas su 2 štorais (trys ruimai prie štorų. Elektros švies sos ir maudynės. Rendų metam $2,400. Kaina $14,000. Cash $2,000. Muro namas.

2 šeimynų medinis, 9 kambarių, palei Grand St. Kaina $3,800. Cash $1,000.

Ant Long Island: Hotelis. Lotas 100 per 100. Su visom įtaisom. 11 kambarių su visais rakandais, didelis garadžius ir salė. Kaina — prašo $22,000. Cash 6,000.

2 šeimynų, 9 kambarių namas, palei Grand St. Kaina $3,800. Cash $1,000. Didelis bargenas.

VL. ŠABUNAS
193 Grand St., Brooklyn, N. Y.

Jau galima gauti linksmiau sį vaidinimui veikalą

"ŽEMĖS ROJUS"

3 veiksmų visokių rašytojų Komedija.
Sudarė Art. S. Pilka

Dalyvauja 4 moterys ir 5 vyrai. Scenerijos paprastos. Lengva vaidinti, o žmonės juoksis nuo pradžios iki galo. Tai veikalas, kuris šiais laikais labiausiai žmonėms patinka.

KAINA 50c.
Pinigus siųskit stampoms

"VIENYBĖ"
193 Grand St., B'klyn, N.Y

PARSIDUODA

PARSIDUODA FARMA

18 akrų žemės, pusė yra dirbamos, pusė miško. Aptvertas miškas ir ganykla. 8 kambarių stuba su miesto vandeniu ir šiluma. Gera banė. 2 karvės, 1 bulius, 1 arklys, 1 kiaulė, yra vištų, žąsų, su visais įrankiais. Kreipkitės pas: *F. M. Bertulis, Box 57, Stradford, Conn.* (1)

ŠELPKIM LIETUVOS VILTĮ — MOKSLEIVIJĄ!

Tel. Greenpoint 4428

Dr. John Waluk

Valandos:
nuo 8 iki 10 iš ryto
nuo 1 iki 2 po pietų
nuo 6 iki 8 vakare
Nedėliomis pagal susitarimą

161 North 6th Street
Brooklyn, N. Y.

Tel. Mansfield 9319

Dr. Ed. W. Zukauskas
1114 Foster Av.
Brooklyn, N. Y.

Valandos:
1—2 P. M.
6—8 P. M.
Nedėliom pagal sutartį

Kaip privažiuoti: Franklin Av. karu persimainyt ant Park Circle ant Smith St. karo. Važiuojant Brighton Beach Linija išsėskit ant Newkirk Avenue

Tel. 0595 Greenpoint.

DAKTARAS

J. S. Misevičius

Office Hours:
8-10 A. M.
12-2 P. M.
6-8 P. M.

270 Berry St., B'klyn.

Tel.: Walker 4335

A. VALANTIEJUS
— ir —
J. BARTAŠIUS
Graboriai-Balsamuotojai

498 Washington St.
NEW YORK, N. Y.
4 Lexington Avenue
arti Grand Ave., Maspeth, N. Y.
Telephone: Newtown 4464

Tel. Stagg 4409

A. RADZEVIČIUS
GRABORIUS
(Undertaker)

416 Metropolitan Avenue
netoli Marcy Av., Brooklyn, N. Y.

Parsamdau Dailius Automobilius vestuvėms, krikštynoms ir kitokiems pokiliams

Phone Juniper 7378.

Angell Beliauskas
Laisniuotas Graborius
Pranešimas Visuomenei:

Kas su Angell Bieliausku biznį darysit, tai niekados nesigraudinsit. Aš parengiu su naujausios mados parengimais; duodu viską, kas tik reikalinga del šermenų. Per mane gali pasikavot tik už $150.00. Atei kite ir persitikrinkite. Tai tada pamatysite ir kitiems pasakysite. Manau, kad busite užganėdinti su mano patarnavimu.

61-52 Grand Street
Maspeth, N. Y.