VIENYBĖ
Seniausias Amerikos Lietuvių Laikraštis,
Įsteigtas Vas. 10, 1886 (Established Feb. 10, 1886)

Vienybė

LITHUANIAN TRI-WEEKLY

VIENYBĖ
Amerikoje Metams: $4.00, Pusmečiui $2.50
Kanadoj, Brazilijoj $4.50, Atskiras Numeris 4 Ct.

METAI XLIII. Telephone: Greenpoint 2427 Antradienis, LIEPOS (JULY) 16 D., 1929, Brooklyn, N. Y. Entered As Second Class Matter October 23, 1907, At The Post Office At Brooklyn, N. Y., Undr the Act of March 3rd., 1879. NO. 85.

New York Public Library 470 Fifth Ave.

VIENAS LENKŲ LAKUNAS UŽSIMUŠĖ, KITAS SUSIŽEIDĖ

NEI LENKAMS NEI FRANCUZAMS NEPAVYKO ATLANTIKO PERSKRISTI.

Amerikos Lenkai Labai Nusiminę

HORTE, AZORES SALOS. — Saloje Graciosa lenkų lakunams nutiko nelaimė, kurioje žuvo majoras Liudwik Idzikowski, ir sunkiai sužeistas majoras Kazimir Kubala. Tie lakunai francuzų gamybos eroplanu, kurį pakrikštino "Marszalek Pilsudski," bandė nesustodami perskristi Atlantiko jurą iš Francijos į Ameriką.

Lenkai išskrido anksti šeštadienį rytą, tuoj po to, kaip išskrido du francuzai lakunai. Jei viskas butų klojęsi gerai, tai pasaulis butų pamatęs dviejų eroplanų lenktynes per Atlantiką. Bet, smarkus vėjai, audros ir kitos nelaimės tas lenktynes išardė.

Francuzai, pajutę, kad del vėjų jie negali paskristi greičiau 50 mylių per valandą, ir matydami, kad Amerikos nepasieks, atsisuko ties Azores salomis atgal ir grįžo į Paryžių. Lenkai varėsi toliau, nors motorai ėmė gesti, o smarki audra grėsė jų mašiną kas valandėlę sudaužyti. Galiausiai, buvo priversti nusileisti Graciosa saloje, bet besileidžiant, eroplanas apvirto kuliu, išmesdamas Kubalą ant pievos ir smarkiai jį sužeisdamas. Idzikowskis gi žuvo ekspliozijoj, kuri įvyko, kaip tik eroplanas palietė žemę.

Idzikowskis du metu rengėsi kelionei. Lenkai tikėjo jis turįs kokių burtų, nes vis likdavęs gyvas po daugelio nelaimių. Jis 37 metų ir lakunauja 15 metas. Kubala 35 metų ir buvo lakunu 13 metų. Amerikos lenkai buvo pasiruošę lakunus iškilmingai sutikti, del to, labai nuliudę dabar.

SPORTAS

GANDAI DEL SHARKIO

New York. Vėl pasirodė visokių gandų apie Sharkį. Vienas skelbia, jog jis kumščiuosis su anglu Scott Anglijoj, bet dauguma mano, kad jam teks muštis su Schmelingu. Madison Sq. Garden korporacijos viršininkas išvažiavo į Bostoną su jo menedžerium tartis.

MALCEVIČIUS RISIS SU SONNENBERGU

Los Angeles. Juozas Malcevičius (iš Utica, N. Y.) čia ritosi su Nick Lutze ir jį nugalėjo. Todel laimėjo progą susitikti su čampionu Sonnenbergu liepos 24, kuris atvyksta į Kaliforniją.

NAUJAM "GRINORIUI" PROGA

New York. Ebbets Field arenoj trečiadienį įvyks kumštynės tarp italo DeKuh ir nesenai iš Argentinos atvykusio Campolo. Jei šiam pavyks, tai jis sieks prie Tunney vainiko.

OSIPAVIČIUTĖ Į HONOLULU

Worcester, Mass. Lietuvaitė plaukikė, p-lė Osipavičiutė, išvyko į Filipinų salas, miestą Honolulu, kur įvyks nacionalės plaukimo rungtynės. Tikisi, vėl parsivežti keletą naujų rekordų.

KLAIPĖDIEČIŲ EKSKURSIJA RYGOJE

Ryga. Pasibaigus mokslo metams Rygą aplanko daugelis ekskursijų iš Lietuvos, kurios daugiausiai sudaro mokslo įstaigų, kaip gimnazijų ir kit. auklėtiniai.

Šiomis dienomis Rygoje viešėjo Mažosios Lietuvos, Klaipėdos lietuvių gimnazijos ekskursija, vedama mokytojo p. Bertulio. Ekskursantų skaičius 53, įskaitant 4 mokytojus.

Svečius Rygoje pasitiko Rygos lietuvių gimnazijos absolventų d-jos atstovas.

Beviešėdami Rygoje, klaipėdiečiai apžiurėjo visas gražesnes vieteles, muziejus, o ypatingai įdomavosi technika.

Prieš išvažiuojant svečiams, jaunutė Rygos lietuvių absolventų draugija pakvietė klaipėdiečius ir Rygos liet. gimnazijos auklėtinius į gimnazijos rumus, kur visus pavaišino saldainiais. Šis pasilinksminimas buvo skirtas abiejų gimn. auklėtinių susipažinimui.

Besilinksminantį jaunimą pagerbė savo atsilankymu min. B. Dailidė.

VYDUNĄ APDOVANOJO GEDIMINO ORDENU

Panemunė, Kl. Kr. Per Jonines įvykusioj Rambyno kalne (Klaipėdos krašte) tradicinėj šventėj, kurių surengime didžiausi nuopelnai tenka rašytojui Vydunui. Vyriausybės vardu dr. Zaunius įteikė Vydunui III laipsnio Gedimino ordeną ir Nepriklausomybės medalį. Svečių tarpe Tautų Sąjungos atstovai Sugimura, Roddolo, Aghniedes, be to min. Sidzikauskas, dr. Sakalauskas, dr. Turauskas ir k.

KIETAŠIRDIS LIETUVIS

Telšiai. P. Aleksandravičius, iš Kalnėnų dvaro, balandžio 26 d. atvežė į turgų parduoti rugusį pieną; pardavinėjo po 35 centus literiui. Turguje prie jo vežimo priėjo neturtinga moteriškė ir paėmė vieną literį rugusio pieno, ir norėdama sumokėti pritrauko 5 centų. Ponas Aleksandravičius ištraukė iš moteriškės rankų puoduką ir išpylė pieną po vežimu.

Ir tokių žmonių turguje pasitaiko. — Žemaitis.

ŠIURPULINGA GELEŽINKELIO KATASTROFA

Ryga. Rygos pajurio geležinkelio ruožte Rygos ribose 2 klm. atstume nuo Tuorniakalnio stoties netoli Zasulaukio susidurė du traukiniai. Ėjęs iš Rygos traukinys su keleiviais Torniakalnio stoty, manoma per dežuranto ir iešmininko kaltę paleistas netikromis bėgėmis. Ties Zasulaukiu ėjęs iš pajurio traukinys, kaip tik ėjo tais pat bėgiais priešais Rygiškiui traukiniui, kad ir sustojus ir pavažiavus keletą žingsnių atgal, viš tik iš pajurio ėjusio garvežio vedėjas del geležinkelio įsilenkimo priešais stovinčio traukinio nepastebėjo ir visu smarkumu 40 klm. į valandą susigrudo.

Iš abiejų traukinių sulaužyti 7 vagonai, kurių vertė siekia 3 milionus. Vietoje žuvo du konduktoriai ir dar 4 keleiviai. Sužeistų 15.

Važiaves katastrofiniam traukiny Lietuvos karo atstovas pulk. Giedraitis ir buvęs nukentėjusiam vagone, dėlei laimei, stebuklingu būdu išliko sveikas.

UŽMUŠĖ 700 SUKILĖLIŲ

Jerusalis. Prieš Karalių Ibn Suadą sukilimas buvo surengtas, tikslu jį nuversti. Tačiau karaliaus šalininkams teko suspėti sutraukti jėgas ir įniršusią minią numalšinti.

Žydų telegramų pranešimais pasiremiant, skelbiama, kad suimta didelis skaičius sukilėlių, o 700 jų užmušta.

Kitų telegramų žinios patvirtina, kad tai buvę baisios ir kruvinos kovos.

NUOGOS ŠOKO UŽ 50 LITŲ

Kretingoj valdžia išmetė iš tarnybos vieną valdininką, kurs eidamas tarnybos pareigas pasižymėjo didžiausia netvarka, pinigų iš eikvojimu ir net kyšių ėmimu. Teko girdėti, kad minimas valdininkas kartais "be baliavodamas" padarydavo savo bute tikrą "Sodomą — Gomorą". Pavyzdžiui. Turėjo kelias savo mylimas "paneles" įsilinksminęs panelių ir draugų kompanijoj prašydavo savo "panelių," kad išsirėdytų nuogai ir ant stalo pasilipusios pašoktų valsą. Už tą savo "malonumą" mokėdavo "panelėms" po 50 litų. Bet buvo, sako, ir tokių kartų, kad "panelės" šoko ir už 25 l.

— Žemaitis.

KARVĖ VOS NENUSKANDINO ŠEIMININKO

Bilaišiai, Dusetų val. Birželio 19 d. pil. Bukauskas pirko karvę. Vedant namo, reikėjo karvę perkelti per Šventąją upę keltu. Keltą nuįrus jau vidurin upės, staiga karvė šoko upėn ir kartu įtraukė ir šeimininką. Karvė, žinoma, tuč tuojau išplaukė, o šeimininkas pasinėrė iki dugno. Laimei tą pastebėjo žmonės, kurie subėgo ir nelaimingą skęstantįjį išgelbėjo P. Bukauskas ištrauktas be sąmonės, bet atgaivintas. L. Žin.

NETURINČIO TĖVYNĖS LIKIMAS

Blaškytas 9 kartus.

Budapest. Rytų Europos slaviškosios tautos ir valstybės daug tarpusavy turi kivirčų ir nesusipratimų. Dau gelis jų gyventojų net ir ne žino savo tautybės, pilietybės ar valstybingumo jausmis kurios nors šalies piliečiu esąs.

Štai, jaunuolio, 19 m. batsiuvio Menyherts Schatz likimas. Jo motina ir broliai save skaito vengrais esą, bet jis yra gimęs Munkache, kuris dabar yra Čekoslovakijoje. Vengrų policijos nustatymu, kaip ne vengras, išdeportuotas į Čekoslovakiją, gimtinę.

Jo tėvas tikrumoj iš Lenkijos ir yra lenkas. Tuo pasiremdama, čekoslovakų policija jį išsiuntė į Lenkiją. Nežinodamas jokių lenkų ir Lenkijoj jokios pagalbos, patarimo negaudamas, net darbo negalėdamas gauti, lenkų jis išsiųstas atgal į Vengriją. Ungarai tada ir vėl savo pakartojo — jį išsiuntė į Čekoslovakiją.

Čekai savo kartą išsiųstą į Lenkiją nutarimą, vėl palaikė ir jį ir vėl išsiuntė į Lenkiją.

Lenkijoj jis paimtas griežtai ir ikalintas. Žiauriai su juo lenkai pasielgę, kaip "išgama," vėl su policija išlydė jo į Čekoslovakiją. Šį kartą čekai jį išsiuntė į Vengriją.

Ir mirti neduoda...

Bet Vengrijoj negalėdamas gauti sau darbo, jis nuvyko į Vienną gauti pilietinių dokumentų ir laukė dar kartą išsiunčiant į Čekoslovakiją, kurioj jam geriausiai jau norėjos pasilikti, ir taip įvyko — tapo išsiųstas į Čekus. Tačiau ir šį kartą jį Čekoslovakijos policija atlydėjo į Vengriją, kaip vengrą. Jis šiomis dienomis Budapeste ir parašė savo motinai laišką, kuriame nusiskundžia kalinimais ir vargu kelionėse, kurios esą jau jį visiškai paalsino. Prie to priduria, kad jau jis pasauliui nereikalingas, jei taip jis mėtomas, stumdomas ir kankinamas, ir todel šį pasaulį norįs apleisti. Na, ir vargšas — šoko Budapeste nuo Elžbietos tilto į Dunojų ir norėjo nusiskandinti. Bet išgelbėtas ir dabar vėl vengrų policijos suimtas...

Vengrų laikraščiai įvairiausiai apie tai dabar rašo ir įvairiausių išvedžiojimų pažymi.

(O geriausiai butų paskelbti, jog Amerikoje mirė jo milionierius dėdė, tada visos tos valstybės susipeštų besisavindamos tą jau nuolį).

NENORI PROGRESO LIETUVOJE

Čekiškė, Kauno aps. Nesenai atkeltasis į šį miestelį policijos punkto vedėjas Albinas Regelskis sudraudė neviešas svaigiųjų gėralų parduotuves, o dabar deda pastangų, kad butų sutaisyti keliai.

Jau taisomi net tie keliai, kurie nebeprisimena, kada buvo taisyti. Žmonės patenkinti, turėdami tokį uolų tvarkos prižiurėtoją, bet atsiranda ir tokių, kurie kerštauja pasistengsią, kad jis iš Čekiškės "išvažiuotų."

— M. Ryt.

ŠIAULIŲ MIESTO PAŽANGA

Šiauliai. Atėjus vasarai, mieste prasidėjo viešieji darbai. Jau baigiamas grįsti Tilžės plentas iki Nuroko odų fabriko, pradedant nuo turgavietės. Be to, Dvaro gatvėje jau gerai įpusėtas kanalizacijos darbas. Mat, ir Šiauliai nenori atsilikti nuo Kauno.

— Šiomis dienomis iš Kauno į Šiaulius atvyko kanalizacijos specialistas, Berlino technikos mokyklos pr. Briks'as, kuris su miesto valdyba ir inž. K. Reisonu turėjo pasikalbėjimą Šiaulių miesto kanalizacijos ir vandentiekio įrengimo reikalu. Spėjama, kad Šiauliams kanalizacijos ir vandentiekio įvedimas kaštuosiąs 1,500,000 litų.

Sąryšy su Šiaulių mieste kanalizacijos ir vandentiekio įvedimu, projektuojama Rėkijavos ežerą sujungti kanalu su Šiaulių ežeru. Kad Šiaulių ežero vanduo liktų švarus, manoma iš ežero Kulpės upeliu vandenį išleisti.

Šiaulių ežero kitoje pusėje pradėtos statyti maudyklės. Iki šiol šiauliečiai neturėjo maudytis tinkamos vietos. Manoma, kad maudyklės už savaitės laiko bus įrengtos ir pradės veikti. Keltu ir laiveliais publika bus kellama į kitą ežero krantą, į maudyklę. Visas malonumas kaštuosiąs tik 30 centų.

Reikia pripažinti, kad Šiauliai diena iš dienos kyla, auga, didėdami įvairiomis įstaigomis, pramonės įrengimais ir kitais stambiais laimėjimais. Nunai Šiauliai įvairiais atžvilgiais pralenkė kitus apskrities miestus.

NUSINUODIJO, NETEKUSI AMERIKIEČIO MEILĖS

Plungė. Birželio 17 d. Plungėj nusinuodijo 23 metų amžiaus mergaitė. Priežastis — meilė.

Minėta panelė turėjo Plungėj kavalierių. Prieš kiek laiko jos motina, gyvenanti Amerikoj, atsiuntė laišką su vieno amerikiečio fotografija. Laiške buvo rašoma, ar norėtų ji už amerikiečio ištekėti. Ji atsakė laišku, kad tinkanti. Prasidėjo susirašinėjimas su Amerikoj gyvenančiu kavalierium. Su Plungėj gyvenančiu flirto nenutraukė. Amerikietis kartu su šį pavasarį atvykusia ekskursija iš Amerikos atvyko į Lietuvą ir užsuko į Plungę, pažiurėti savo sužadėtinės. Susipažino. Vieną dieną rado ją Ž. Ukio Mokyklos parke flirtuojantis su plungiškiu kavalierium. Amerikietis užsigavo ir prie "savosios" nebe apsistojo, sėdo į automobilį ir iš Plungės išdumė. Panelė po šito — nusinuodijo.

— Žemaitis

18 Dvynų Gimė Per Vieną Savaitę

Hudson, N. J. Per vieną tik savaitę Hudson apskrity gimė 18 dvynų Jersey mieste 7 poros gimė, kai Bayonnėj teko likę. Daugiausiai maišyti: vaikai su mergaitėmis.

"VIENYBĖS" PIKNIKE 2,000 ŽMONIŲ

SVEČIŲ BUVO IŠ VISŲ KAIMYNIŲ MIESTŲ, NET IR IŠ CHICAGOS.

Kiek Sutrukdė Lietus. Bufete Prekių Neišteko.

PHILADELPHIA. — Senai skelbtas ir jau visiems gerai žinomas "Vienybės" didysis metinis piknikas "Vytauto" parke sekmadienį įvyko.

Iš pat ryto jau renkasi didžiausi buriai žmonių. Pats rytas, reikia pasakyti, nebuvo taip jau piknikiškas — turėjo palinkimo lietui. Tačiau žmonės neimdami dabon to, rinkosi tolyn vis daugyn. Vargšai p. Turskis ir p. Kaltas net gaila, nespėjo praleidinėti svečių...

Jau keli didėli busai stovi, jau visa eilė nustatyta automobilių, štai, dainuodami atvyksta du puikųs dideli brooklyniečių autobusai. Visi puolasi svečių pasitikti. Na, ir gi įspudį padarė! Dainuoja, apsikaišę, pasipuošę kiekvienas lietuviška ar amerikoniška vėliava, autobusai taip pat puikiai išpuošti didelėmis vėliavomis, o abiejų busų šonuose ilgi ilgi parašai "Outing of Lithuanian "Vienybė" Publ. Co."

Išlipa žmonių — 60. Tuoj ir lengvųjų automobilių daug ginasi, štai ir ilga virtinė automobilių, kurie visi pilnutėliai, iš Newark, N. J., štai, Baltimore tuzinu ar daugiau automobilių, vėl — keletas automobilių iš tolimosios net Chicagos!

Saulė pradėjo jau šviesti daugiau, darėsi karščiau ir visai gražus oras. Pradedama ir filmuoti. Filmuotojai Dick ir Navikas, lietuviai sukte sukasi: daug kas svarbaus nufilmuoti ir saulė puikiai jau šviečia. Na, ir filmavo: "Vienybės" štabą, vėlėjus, kolonijų svečius, minią, Skinderį, Vinčą su įvairiausiomis kombinacijomis.

Puikiai griežiant muzikai, smagiai šoko ir jaunimas.

Užpuola lietus!

Pradėjus programą, kalba D. Turskis, "Vienybės" red. Vyt. Širvydas, J. Grinius, baltimoriškis N. Rastenis, adv. Šlikas ir "Vienybės" reikalų ved. Ant. Mikalauskas. Kalba ir atsisveikina p. Skinderis.

Staiga užeina smarkus lietus. Visi susislapsto į automobilius, autobusus, į šalia esančią šieno daržinę, namus ir tt. Lietus pila it iš kibiro! Rodos, kad jau ir nieko nebus. Daugelis lengvųjų karų išvažinėja.

Neilgai lijus, sustoja ir tada vėl visa energija pradeda linksmintis.

Ritasi Norkevičius su Bagočium, referuojant senam ristikui stipruoliui, p. Kundrotui iš Brooklyn, N. Y. Iš eina lygiomis.

Kumščiuojasi "Red" Valas su Puidoku. Pirmam raunde Valas gerai apkulia Puidoką. Antram — Puidokas Valą bandė kelissyk smugiais prisitaikyti prie Valo, bet nieko nepadarė. Trečiam raunde vėl Valo viršus, r ketvirtam — Valas Puidoką išnakino. Valas-ne abejojamai laimėjo.

Keista, kad į pikniką atvyko ir pilnas didelis trokas juodukų. Visi stebėjosi. Bet kumštynėse paaiškėjo: Valo menedžeris buvo juodukas.

Pirmą kartą tiek žmonių Parke

Kiek publikos? Taip, įdomu. Mėginau ir sužinoti tik sliai, bet pasižiuri į parką — liuliuote liuliuoja!... Patikėtinais šaltiniais pasiremiant buvo jei ne daugiau 2,000 žmonių. Jie visi tik bu sais arba automobiliais atvykę, nes kitaip sunku į parką privažiuoti. Automobilių buvo apie 200.

Pats "Vytauto" parkas, reikia pasakyti, dar gana jaunas. Yra keletas jau šimtamečių ąžuolų, bet daugiausiai maži medeliai, nors labai didelė vieta ir graži vieta. Reikia tikėtis, kad per penkis metus, ji bus vena puikiausių, kai tikrai didelesni medžiai visi suaugs.

Daugiau — kitam numerv.

19 METŲ VAIKINAS IR 60 METŲ BOBUTĖ

Tirkšliai, Balėnų km. gyv. Jurkus 19 met. amž. miške išžagino apie 60 met. amžiaus bobą Kadzienę, gyv. Mitkaičių km. Nevarėnų v. Minėta nukentėjusi liko netik išžagnta, bet dar turėjusi valgomų produktų ir dar šio to, ir tą atėmęs mat, norėjo pasistiprint po fizinio darbo. Bet dėka Tirkšlių policijos pastangoms liko sučiuptas ir pasodintas kalėjiman. — Žemaitis.

AMERIKIETIS DAINAVO PER KAUNO RADIO

Kaunas. Birželio mėn. 25 d. per Kauno radio stotį Amerikos dainininkas p. Kostas Sabonis (baritonas) koncertavo. Atvykęs Lietuvon su ekskursija iš Amerikos.

GANDRAI NEBENORI LIZDUOSE PERĖTI

Rozalimas, Panevėžio ap. Į šiaurę nuo Rozalimo atsirado nepaprastai daug gandrų. Jie vaikštinėja buriais iki 30 ir daugiau. Žmonės pradeda bijoti, kad jie nepakenktų dobilams ir kitiems pasėliams. Lizdų yra daug, bet tušti, nes gandrai neperi. Pakruojaus girininkijoje šiemet peri juodųjų gandrų pora. Juoduosius gandrus žmonės myli ir kaip galėdami globoja.

— M. Ryt.

PER PUSMETĮ UŽMUŠA 11,000

Hartford, Conn. Travelers apdraudos bendrovė skelbia, kad per šių metų pirmą pusę, automobilių nelaimėse užmušta daugiau 11,000 žmonių.

Įsteigtas 1886
VIENYBĖ
TRIS-KART SAVAITĖJE
Leidžiamas
Antradieniais, Ketvirtadieniais
ir Šeštadieniais
Brooklyn'e, N. Y.
METINĖ PRENUMERATA:
Suvienytose Valstijose — $4.00
Kanadoje — — — — $4.50
Lietuvoje ir kitur — — $5.00
Apie skelbimus klauskit laiškais:
Adresas:
Vienybė Publishing Co.
193 Grand Street
Brooklyn, N. Y.

Established 1886
VIENYBĖ
LITHUANIAN TRI-WEEKLY
Published
Tuesdays, Thursdays
and Saturdays
at Brooklyn, N. Y.
SUBSCRIPTION RATES:
In United States — — $4.00
Canada — — — — — $4.50
Other Countries — — $5.00
Advertising Rates on Application
Address:
Vienybė Publishing Co.
193 Grand Street
Brooklyn, N. Y.

NE TAIP LENGVA

Du bandymai, iš Europos į Ameriką oru atskristi, dar sykį parodė, kad eroplanais iš ten daug sunkiau oru Ameriką pasiekti, negu iš Amerikos Europą. Abu tie bandymai nepavyko.

Vieną darė du francuzai lakunai. Jie, atskridę ties Azores salomis, beveik vidurkely, pajuto, kad kelionę baigti neužteksią gazolino. Tad, apsisuko ir laimingai pasiekė Franciją. Ore išbuvo 28 valandas.

Antrąjį darė du lenkų lakunai, vienas kurių jau du metu tai kelionei ruošėsi. Jie, taip pat, pasiekė Azores salas, bet čia patiko juos nelaimė: priverstinai besileidžiant į salą Graciosa, eroplanas apvirto kuliu, išmetė vieną lakuną, kuris smarkiai susižeidė, o kitą užmušė eksplioziјoj, kuri įvyko, kaip tik eroplanas palietė žemę. Jų eroplanas, kuris buvo pramintas "Maršalek Pilsudski" visas sudužo ir apdegė. Šis nepavykimas sudavė lenkams skaudų smugį. Amerikoje visi lenkai tikėjosi pasisekimo ir buvo pasiruošę iškilmingai savo lakunus sutikti. Pernai darytas lenkų bandymas, taip pat, nepavyko, nes eroplanas įkrito į vandenį, o lakunus iššvejojo vokiečių laivas.

Kai kurie lietuviai del to ir kalba, kad "lenkams tol nepavyks Ameriką oru pasiekti, kol negrąžins Vilniaus."

KARO DEBESYS TARP RUSIJOS IR KINIJOS

Sovietų Rusija įteikė Kinijos valdžiai ultimatumą, kuriam atsako nori sulaukti per tris dienas. Mat, kinai, neatsižvelgdami į savo sutartis, gan grubiu budu pagrobė taip vadinamą Kinijos Rytų geležinkelį, kurį pastatė Rusijos carai, bet kurį visados pusiau valdė rusai ir kinai. Kinai, pas kuriuos tautiškoji sąmonė kas metą giliau bręsta, pajuto, jog tikraisiais geležinkelio savininkais privalo buti jie, tačiau, to ėmė siekti nepateisinamu budu, areštuodami Sovietijos gelžkelninkus, juos staiga deportuodami ir užimdami geležinkelį, be jokio gero pasiteisinimo, ar priežasties, nes Sovietams tegalima buvo prikišti, kad nesilaiko sutarties ir neprižiuri, kad geležinkelį valdytų per pusę, lygiai rusai, lygiai kinai.

Sakoma, Maskva gaunanti iš visų Rusijos kraštų telegramas, kuriose komisarai raginami skelbti kinams karą. Tai įdomus reiškinys: nes komunistai gana daug ir plačiai yra kalbėję, jog del "tautos garbės" karo nereikia kelti. Jie Rusiją valdo, tačiau, Rusijos gyventojai, jei tikėti toms į Maskvą ateinančioms telegramoms, pilni karingo upo ir patriotizmo. Savo, kad ir carų prievarta iš kinų išgautų privilegijų jie nenori atsisakyti ir ragina eiti į karą. Gerai žmonės sako, jog komunizmas žmogaus įgimtį neperkeičia.

EKONOMINĖ EUROPOS VALSTYBIŲ SĄJUNGA

Poetai ir valstybės vyrai senai sapnavo ir sapnuoja apie įsteigimą Suvienytų Valstijų Europoje. Šiomis dienomis tie sapnai, Francijos užsienio reikalų ministerio Briand rankomis, turi progų įsikunyti. Prie to verčia ne kas kitas, kaip Amerika. Savo bizniškų užsikirtimu, ji plėčia savo produktams rinkas, kur tik gali. Šalia to, auk štais muitais ji bando neįsileisti kitų šalių gaminių pas save. Tokiu budu, kitoms valstybėms, prekybiniais santykiais su Amerika, lieka tik nieko savo negaminti, o viską iš Amerikos pirkti, kas reikštų bankrutą.

Jos turi gintis — ir vienintelis geras budas, butų sukurti tokią didelę ekonominę valstybę, kur viduje muitų nei bizniui varžymų nebutų, kaip Amerika. Anglai bando ką tokio panašaus įvykdyti savo imperijos viduje. Dabar francuzai paėmė iniciatyvą ir bando sukurti ekonominę Europos sąjungą, prie kurios, sakoma, jau prisideda devynios valstybės.

KOVA UŽ UNIJĄ

New Yorke, Darbo federacijai dalyvaujant, daroma planai sudaryti 1,000 žmonių komitetą, kuris imtųsi darbo suorganizuoti audėjų darbininkų uniją pietinių valstijų audimo fabrikuose, kurių ten, sakoma, yra virš 100. Darbininkų vidutinė alga ten nesiekia $12, bet tukstančiai audėjų teuždirba kai kada tik po $8.60. Šalia to, ten įvesta visokios mašinos ir "darbo taupymai," kurie ištempia darbininkų sveikatą ir padaro darbo sąlygas be galo sunkias.

Kaip žinoma, ši metą keliuose fabrikuose įvyko smarkokas streikas, ir darbininkus suvaldyti buvo pašaukta net valstijinė milicija. Tas iššaukimas susilaukė pasmerkimo net iš Amerikos karo sekretoriaus, kuris pareiškė, kad gėda vartoti žmones su Amerikos uniformomis tokiam darbui. Vienoje demonstracijoj tapo užmušta policijos viršininkas ir 15 darbininkų pasodinta kalėjiman.

Uniją įvesti ten butų reikalinga ypatingai del to, kad, viena, darbininkams darbo sąlygos pagerėtų, o antra, audimo fabrikų savininkai šiaurėje (Naujoje Anglijoje) neturėtų tada pagrindo galvoti apie persikėlimą į pietines valstijas. Dabar gi, žinodami, jog darbininkai ten pigūs, ir neorganizuoti, nevienas fabrikas apleido Naują Angliją, palikdamas čia audėjus be darbo. O tarp tų audėjų, kaip žinoma, randasi ne maža dalis ir lietuvių.

Todel mes linkime šiam organizatyviam darbui pilniausio pasisekimo.

APŽVALGA

Biznieriškas vyskupas.

Mes savo kunigiją smerkiame, kada ji dalyvauja politikoje. Tą pati daro ir amerikonų spauda. Bei jai te ko pasmerkti ne vien politikuojantį vyskupą, bet tokį, kuris atvirai prisipažino spekuliavęs Wallstryte.

Tuo vyskupu yra James Cannon, kuris Amerikoje skaitomas "prohibicininkų popiežium." Per New York "Times" laikraštį jis atvirai prisipažino, kad per 40 metų veikęs visokiuose bizniuose. Atvirai pirkinėjęs ir pardavinėjęs namus, žemės sklypus, mišką, anglies, medvilnės ir bankų šėrus, taip pat, kitokius šėrus bei bondsus, kurie randasi Wall stryto apyvartoje.

Kaip vyskupas šį žemiškų turtų krovimą sutaikė su krikščionybės skleidimu, butų įdomu žinoti. Kažin, kiek laiko jis pašvęsdavo bizniui, o kiek tikybą plėtoti?

—o—

Mizernas šmeižtas.

New York miesto Welfare departamentas, sakoma, pasišaukęs bolševikų "Lietuvos baduoliams šelpti" komiteto pirmininką, — "Laisvės" redaktorių, R. Mizarą (taip bent "Laisvėje" jis pats rašo), ir išklausinėjęs apie to fondo pinigus. Del to, Mizara nieko mizernesnio ir niekšiškesnio negalėjo sugalvoti, kaip įkaltinti "Vienybę," buk ji skundusi. Sako: "Šis įskundimas parodo, kad Brooklyno fašistinio lapo 'veikėjai' nesnaudžia."

"Vienybė" gyvuoja jau 43 metai ir dar nieko nėra jokiai valdiškai įstaigai skundusi, nes tai ne jos darbas. Ji tokius darbus palieka "Laisvės" redakcijai. Tik verta pažymėti, kad Mizara, kuris sušilęs darbuojasi nukreipti Lietuvos baduoliams suaukotus dolarius į komunistų partijos kontroliuojamus pašalinius fondus, savo niekšiškumą apvainikuoja dar biauria ir nepamatuota insinuacija.

—o—

Žiuri toli į ateitį.

Lietuvos valdžia pasidarė 5 metams planą, kelti šalies gerovę. Kalbėdamas apie tą planą "Lietuvos Aidas" sako:

"Nuo birželio mėn. 1 d. valstybė įėjo į interesingos ateinančių metų biudžeto ruošos laikotarpį. Toje ruošoje bus kai kas ir nauja, ko nė viename buvusių biudžetų nebuvo. Pirmoji biudžeto naujovė bus ta, kad jis sudarys dalį valstybės darbų plano penkeriems metams, kuris vyriausybės bendrais bruožais yra jau dabar numatytas, ir po kurio laiko Valstybės Prezidentui pirmininkaujant, bus ministerių kabineto svarstomas. Iš atskirų ukiškų reikalų į to 5-metinio plano sudarymą įeis: susisiekimo — saus kelių — geležinkelių, plentų, vieškelių — tinklo praplėtimas ir patobulinimas, Nemuno upės reguliavimas, Klaipėdos uosto praplėtimas ir jo įtaisų patobulinimas, mokykloms ir meno bei kulturos įstaigoms namų statyba, žemės ukio kėlimas, ipotekų banko steigimas, žmonių švietimo kėlimas, užsienio paskolų, ypač laisvės paskolos Amerikoj, likvidavimas, kuriai terminas sueina 1935 m. ir kiti dalykai."

—o—

Kalbos laikraštis.

Musų žymesnieji kalbininkai nutarė leisti nuo rudens lietuvių kalbos dalykams skiriamą laikraštį "Kalba." Jame tilps kalbotyros, žodyno bei rašybos dalykai, aiškinamieji retesniųjų žodžių žodynėliai ir kita.

Laikraštis eisiąs ne rečiau kaip 4 sykius per metus. Jame bendradarbiaus žymiausi musų kalbininkai. Redaktorium bus p. Skardžius.

—o—

Bulotą išleis į užsienį.

Telšiuose einąs "Žemaitis" pranešą, jog Voldemarą atlankė Lietuvos advokatų sąjungos nariai ir prašė paleisti Bulotą iš Varnių. Voldemaras sutikęs, jei Bulota išvažiuos iš Lietuvos.

—o—

Ką Anglijos rinkimai reiškia?

Kadangi vienas kitas lietuvių laikraštis bando gegužės 30 Anglijoj įvykusius rinkimus musų visuomenei nuvaizduoti, kaip "socializmo" laimėjimą, įdomu pasiskaityti, ką sako buvęs žymiausio Anglijos dienraščio "Times" redaktorius, Wickham Steed.

"Ar mums gresia 'socializmo' pavojus? Nors aš daugely šalių esu 'socializmą' ir jo teorijas studijavęs per 40 metų, bet vis dar nėsu tikras, ką jos reiškia. Bet esu tikras vieno dalyko. Anglijos žmonės ne revoliucionieriai. Nemanytina, kad jie taip 'paraudonuos,' kad leis darbiečių valdžiai, jei ji ir turėtų savo daugumą, dalykus apversti aukštyn kojomis.

"Darbiečiai jokiu budu nėra ne patriotai, nors jiem ir reikalinga grynesnės programos ir liberališkesnių pažvalgų. Iki to neįsigys, vargiai patrauks prie savęs žmonių pritarimą tokiu laipsniu, kad turėtų neginčijamą daugumą. Bet kada tą įsigys, tai jie taps tiek 'pavojingi,' kiek senoji liberalų partija.

"Anglija linksta ne prie 'socializmo,' jei socializmą imsime prasmėje "nacionalizuoti visus gamybos ir prekių išdalinimo priemones. Rodos, didesnis palinkimas yra prie savotinės rušies 'pan-kapitalizmo,' kuriam abipusė laisvanorė koperacija tarp darbdavių ir darbininkų suteiks masėms ekonominę laisvę, taip kaip jos jau turi politinę laisvę."

—o—

Mašinos ir mes.

"Current History" žurnale įžymus amerikonas ekonomistas, p. Chase, bando nuspręsti, kiek mašinos nuo stolio, ar pavojaus, žmonijai padaro, ir kiek naudos. Jis mašinose numato keturius blogus dalykus: jos karą gali padaryti begalo pražutingu, jos perdaug specializuoja žmogaus darbą, ir jį pati mašina padaro, kad per staigiai apiplėšia gamtos sukrautą turtą ir didina bedarbę bei darbininkams vargą.

Bet, sako Chase, tą supratus, juk galima kovoti. Žmonija turės pramokti veikti prieš šiuos žalingus mašinų palinkimus ir tada mašinos taps tikru civilizacijos draugu.

—o—

Vokiečiai juokų nekrečia.

Karaliaučiuje komunistai sumanė suruošti demonstraciją, bet vokiečių policija juos išvaikė, keturis demonstantus sužeisdama guminėmis buožėmis.

NE TURTUOSE LAIMĖ

AMERIKOS LIETUVIŲ GYVENIMO VAIZDAS.

Rašo Rimba.

Jauna Už Turtingo

Nuo pat mažens Veronika nepakentė vargo. Jai vis širdį skaudėdavo, kuomet matydavo savo amžiaus mergaites dailiau pasirėdžiusias, negu ji pati. Jai budavo gėda žaisti su gražiai pasirėdžiusiomis mergaitėmis, nes ji manydavo, kad tos ją pajuokia. Ir nuo pat mažens ji įsikalė į galvą mintį, jei ji kada nors gaus vyrą, tai ne tokį neturtingą, kaip jos tėvas. Jos vaikai tokios paniekos nekęs, kaip ji kenčia.

Ir pasitaikė jai, vot sulaukus 18 metų, tapti moterimi pasiturinčio seno vyro. Po vestuvių ji didžiavosi savo turtu, nes Juozas žinojo kaip ją padaryti laiminga: juk kudikiui daug nereikia! Taip Veronika pora metų jautė, kad ji laimingiausia moteris pasauly.

Pasitaikė Juozui gauti darbo kitame mieste. Veronika su džiaugsmu važiavo į tą didelį didmiestelį, nes ji norėjo permainos. Dideliame mieste ėmė ilgą laiką, kol susipažino su keliomis šeimynomis. Susipažinę, ėmė juodu sekti jųjų papročiais, nes Veronikai tiko tųjų moterų pažiuros, o Juozui tiko, nes vyreliai labiau buteliuką mėgo, negu laikraščius skaityti. Tokiu budu, Juozai džiaugėsi, apleidę tą numirusį miestą ir atvažiavę čia, kur žmonės mokėjo gyventi ir linksmintis. Kas savaitę budavo baliukai, jei ne pas vienus draugus, tai pas kitus. Prisėjo ir Juozams pakelti baliukas.

Baliukas Pas Juozą

Pasipirko bačką alaus, prisikepė kumpių, suprašė savo gerus draugus ir ėmė uliavoti. Gal tas baliukas butų gerai užsibaigęs, jei vienas draugų nebutų užsimanęs pabučiuoti įsigėrusią Veroniką. Juozas, tą pamatęs, sugavo kur tai bonką ir vožė draugui per galvą. Pakilo didelis triukšmas. Vienas kaimynų pašaukė policiją, kuri, žinoma, kaip gerus piliečius, nemokamai nuvežė į policijos stotį ir visus įsilinksminusius svečius patupdė į šaltąją, truputį atsivėdinti. Ant rytojaus, teisėjas, davęs jiems gerą pamokslą ir kiekvieną nubaudęs dešimčiu dolerių bausmės už betvarkės kėlimą, paleido į namus, liepdamas daugiau nesimaišyti. Visi vėl suėjo pas Juozus ir, pastebėję, kad dar alaus yra, visus nesmagumus pamiršo ir baigė bačkutę tuštinti. Taip užsibaigė Juozų pirmas balius.

Bučkis — Bėdos Pradžia

Tas vyro bučkis, tačiau, permainė Veronikos gyvenimą. Ji pradėjo savo Juozui išmetinėti už pačius niekniekius. Ir, gavus progos, vis nubėgdavo pas Jonienę, kur ją bučiavęs Kazys gyveno. Žinoma, Juozui pasisakydavo, jog einanti tik Jonienės atlankyti. O Jonienė tai jau nesigailėdavo naminės, nes, anot jos, "pati pasidarau, daug pigiau išeina, tai galime gerti, kiek tik norime." Veronikai daug nereikėdavo: truputį išgėrus ir jau begalo linksma pasidarydavo. O Kaziui ir nebuvo pro šalį paerzinti dailią moteriškę. Lašas prie lašo — Kazys jau išveždavo Veroniką pasivažinėti savo gražiu automobiliu. Po kiek laiko liepė Veronikai visai pamesti savo Juozą ir važiuoti su juo kur nors į kitą miestą, ir sau laimingai gyventi. Veronika nelabai norėjo to daryti, nes apsvarstydavo, jog Juozas nebejaunas ir gal netrukus mirs; tai, žiurėk, kiek jau pinigų liks! O jei ji su Kaziu pebėgs kur nors, tai, gali buti, prireiks skursti, nes, be gražaus automobiliaus, Kazys pinigų neturėjo. Veronika bandė Kaziui įtikinti, kad jiems dabar jokio pavojaus nėra mylėtis, nes Juozas persenas ir nieko nesupranta, o vėliau, kada jis mirs, tai jiem abiem bus geriau. Kazys užsispyrė, arba Veronika turi Juozą mesti, arba jis ją mes. Veronika savo Juozo atsisakyti nenorėjo, tai prarado Kazį. "Tai čia bėda," manydavo Veronika, "gausiu kitą"!

Įsikiša Pikti Liežuviai

Bet kas tai Juozui pasakė, kad jo pati romansuoja su Kaziu. Juozas tuoj Veronikos užklausė, ar tai tiesa. Veronika gražiai išsiteisino. Sako, tai melas, nes, ištikro, jau senai ir bematė. Tačiau, nuo to laiko Juozas pradėjo Veronikai nepasitikėti. Kelis kartus tyčiomis anksčiau iš darbo pareidavo, nes manė, jei ji jau su vienu romansavotę, tai ieškos kitų, ir jam bus progos ją kada nors sugauti. Bet kada tik pareidavo namo, tai rasdavo Veroniką žurnalus skaitant.

Kartą Veronika atvažiavo į lietuvių parengtą balių, viena nes Juozas tada turėjo naktimis dirbti. Parėjęs iš darbo dar nerado Veronikos namie, nors jau buvo po antros valandos ryto. Staiga privažiuoja automobilius prie Juozo namo ir išlipa linksma Veronika. Tą sykį Juozas gerai apmušė Veroniką ir prisakė: jei dar sykį ji su kokiais kavalieriais važinės, tai ją su visais skarmalais išmes gatvėn.

Permaina Veronikos Gyvenime

Veronika nusigando ir prižadėjo buti gera, nes ji nemanė apleisti jo pastogės. Nuo to laiko Juozas jai nebeduodavo tiek pinigų ir nepavelindavo niekur vienai, be jo, išeiti. Tada Veronikai prasidėjo sunkios dienos. Ji nerimo. Truputį laimingesnė jautėsi, kada gimė berniukas. Juozas visus jos nusidėjimus pamiršo ir prižadėjo, kaip tik vaikutis paaugs, leisti važiuoti atlankyti savo tėvus. Tas Veroniką palinksmino ir per du metu ji buvo pavyzdinga šeimininkė. Ir kartą paprašė Juozo savo prižadą išpildyti ir leisti ją pas tėvus.

(Bus daugiau)

o———:o:———o

SUKURIAI

Plaukia ukanos... nuplaukia
Į nežinomas šalis... —
O šventos ramybės laukia
Amžius kentusi pilis.

Kyla bokštai į mėlynę:
Žvalgos, dairos milžinų.
Verkia merdinti krutinė
Veltui žlugusių dienų...

Tik juoda naktis, it urvas,
It vijoklių supama —
Mėto žaibus, mėto purvus,
Ryto vis nenešdama...

Laukiam, trokštam naujo gando: —
Kad' saulėtekis ateis,
Kad — kur šmėklos nudien lando —
Kris palaimos žiburys.

Kad prikeltas didžiavyris
Seną sostą išvaduos
Ir per šimtmečius, per amžius
Jo pavergti nebeduos!

— *Bern. Brazdžionis.*

o———:o:———o

DU GRENADIERIAI.

(Pagal rusų vertimą iš Heinės)

Į Franciją du grenadieriai
Iš rusų belaisvės keliavo.
Priėjusiems prusų rubežių,
Jautri jų širdis užsigavo;

Reikės jiems išgirsti, matyti,
Paniekinta gimta šalis,
Narsus karžygiai išnaikinti,
Ir vadui — belaisvio dalis!...

Klausydamas liudnų žinelių,
Vienas iš jų tarė: broliau!
Sugėlė nuvargusią sielą,
Senas žaizdas vėl skausta jau!.. —

Antrasis atsakė: — drauguži!
Ir man butų laikas numirt!...
Turiu neturtingą šeimyną,
Su ja man sunku atsiskirt!.. —

— O kas man?! — krepšius užkabinęs,
Paleisiu pasaulin aš juos!..
Labai tik esu nusiminęs:
Kas vadą belaisvėj paguos?!.. —

Išpildyk, ko tavęs prašysiu,
Užbaigdams kareivio vargus...
Palaidoki kuną tu mano,
Prancuzų šaly pas draugus!..

Tu ordeną, raiščiu raudonu
Parišęs, prisek prie širdies,
Kardu mane, drauge, apjuoski,
Šautuvą padėk prie šalies!..

Tyliai ir ramiai aš gulėsiu,
Kai sargyboje, savo karste,
Kol mane išbudins kanuolių
Trenksmai, arklių pulkas rate!..

Tai jis per kapyną atjoja,
Ir vėliavos vedą pirmyn!..
Čionai, prie tavęs, brangus vadai,
Iš karsto ateisiu, mušin!..

A. Vaičiunas.

o———:o:———o

KO LAIKYTIS?

Jei gyvenime laikysies
Tvirtų įstatų gamtos,
Kuriuos mes žinoti turim
Ir atminti visados, —
Tai gyvenim's plauks laimingai
Nesileisdam's į krantus
Ir be baimės jame plaukti
Ir pavojaus nebebus.
Bet jei norams pasiduosi,
Savo norams prigimtiems,
Tai gyvenime nuskęsi
Be naudos jokios žmonėms.
Mus gyvenim's plati jurė,
Kurioj plaukti reik mokėt
Ir pavojuj savę gelbėt,
Ir kitų pasigailėt.

J. Naruševičius.

KORESPONDENCIJOS

DOVANOS LIEPOS MĖNESĮ

Per liepos mėn. daugiausiai korespondencijų — parašęs, gaus dovaną knygą "Amerika ir Amerikos lietuviai", parašytą Lietuvos konsulo Londone, p. Gineičio. Jei tą knygą turėtų, gali pasirinkti kitų tos vertės knygų. Antrą dovaną gaus pusei metų Amerikoje "Vienybę".

TORONTO, CAN.

Lietuviai domisi ekskursijomis

"Vienybėje" nesenai vienas jaunuolis aprašė mus jaunimo draugiją, "Šviesa" gana gražiai. Tiesa, draugija veikia pavyzdingai. "Šviesa" susitarus su šv. Jono draugija lietuviam ir vėl rengia pramogą. Rengia didelį išvažiavimą į Niagara Falls, liepos 21 d. "Victoria" parke bus progos daug kam pasimatyti ir su Amerikoj gyvenančiais. Lietuviai čia visada prisikabinę Lietuvos vėliavėles ar šiaip tautiškus ženklelius.

Tokių ekskursijų reikėtų ir dažniau kanadiečiams rengti ir net susitarti pasimatyti su amerikiečiais, kurie gali į Kanados pusę lengviau pervažiuoti.

NASHUA, N. H.

Mirė veikėjo motina

"Jau užgeso mano motinėlės meilė, ji mirė," taip išsireiškia vienas geriausių lietuvių musų mieste, veikėjas, fotografas P. Kapickas, pasakydamas labai liudną naujieną, apie jo motinos Lietuvoje, p. Veronikos Kapickienės mirtį.

Jis ašarodamasis nusiskundžia:

"Aš sunus, — neregėjęs per dvidešimt metų savo motinėlės. Mano širdis liko lyg replėmis suspausta. Aš, Dieve savo mylimos motinėlės jau daugiau ne matysiu! Ji mirė. Širdis krauju verda, — sužeista. Lieju ašaras sau vienas. Ir aš nelaimingas, kodel aš jos neatlankiau prieš mirtį. Oi, tas nelemtas gyvenimas atskyrė mane jaunutį nuo motinėlės.

"Čia atvykęs gyvenu. Bet iš tos Amerikos sunku išbėgti. Tau slenka metų metai ir ką tu žmogelis matai, vis rupesčiu verpetus, o linksmybės tik retai retai...

"Nors į Ameriką atvykau, kur, rodos, ne taip daug vargo, bet... man vėl ilgu ir liudna, liudna tėvynės, motutės, šalies... Daugelis sako nėra ko liudėti, nes visiem tas pat. Ne, nevisai tas pat.

"Mažai gerų širdžių yra pasauly ir ne vienodos. Daugelis vaikų, pamiršta savo motinėles, daugelis persekioja jas, o yra ir tokių nevidonų, kurie kojomis jas spardo!

"Musų motinėlės šio gyvenimo kankinės. Kaip pažvelgiu į savo motinėlės gyvenimą, man ašaros byra per veidą... Vargo mano motinėlė.

Nelaimių priežastys

"Mano tėvelis buvo turtingas; kai jis mirė, paliko mus mažus. — Mane 6 mėnesių. Tėveliui mirus, net žydai nuklojo gatvę gėlėmis. Mat, buvo geras beturčiams.

"Likęs netikras brolis per kelis metus, pragėrė viską, ir mano motinėlę, broliuką ir seselę norėjo išstumti iš namų.

"Per daugelį metų buvo vargas, skurdas, ašaros ir keiksmai. Rusų teismas pateisino, netikras brolis su alkoholio buteliu ėjo ir gaudavo netikrų liudininkų. Mano motinėlė bėgiojo, puldinėjo, teisybės ieško dama. Jos visi keliai ir takeliai ašaromis nulieti. Dėku Dievui, motinėlė kilnios giminės, tai mus puikiai išaugino.

"Vieną dieną išreikštas noras žeme pasidalinti. Vienas reginys tai neišdils man iš atminties, kaip baisiausia naktis.

"Aš buvau 6 metų amžiaus. Tai buvo rudens laikas. "Prizavas" ir netikras brolis norėjo, kad aną brolį paimtų į kariuomenę. Su motina, mat, manė pasielgs, kaip norės. Kai broliuką nušaukė į miestą, o motinėlė meldės tą naktį, klupėdama prieš langą, ir mudu su sesyte buvome šalia. Motinėlė staiga sukliko ir išbėgo į kiemą. Paaiškėjo, kad netikras brolis pasamdė savo giminaitį paskutinę musų karvę pavogti. Motinėlė vijosi, daugiau varsto su maža dukrele, verkdama karvės, o nevidonas botkočiu vis daužė jai rankas, kol pasidarė mėlynos ir kruvinos! Ar nebaisu?!!...

Mokslas — mųs išganymas

"Džiaugsmas ir ašaros sykiu broliuko nepaėmė į kariuomenę, nes turėjo globoti motinos ir mažą mane. Keturis metus motinėlė su trimis vaikeliais pagyvenus geriau. Man motinėlė vis liepdavo mokytis, tai tavo dalis ir turtas, sakydavo. O iš kur tu žmogelis mokysies, nėra lėšų. Bet draugaudamas su gimnazistais, per ilgą laiką, per šalį šiek tiek gavau mokslo.

"Užstojo 1905 ir 1906 m. Keletas studentų pamatę, kad aš gražiai rašau "drukuoju" atsišaukimus nukirpta plunksna, priėmė į jų tarpą. Padarėm susirinkimą Skapiškyje tą dieną, prie senos bažnyčios, kai kazokai raiti jodinėjo. Atiminėjo knygas. Rado daugiausiai ir atėmė iš stud. Povilo Karazijos, kuris šiandie, rodos, gyvena Vilniuje. Musų tikslas buvo, ne kaip kitų kiaušinvagių, kurie užsimovę lyg socializmo maišą, vogė kiaušinius ir lazdomis dau žė žmonių galvas. Siekėme matyt Lietuvą laisva. Platinome spaudą, raginome šviestis, nurodėme kaimiečiams kaip ponai turi paglemžę lietuvių pievas, girias ir žemę.

"Po keturių metų ramaus gyvenimo, dragunai vėl padaro kratą, bet nesurado knygų.

"Mano motinėlė vėl lyg nujausdama, mano broliukui sako: "Neramųs laikai, gali papult į kalėjimą, o po kelių metų, vėl reikės rusams tarnauti. Atims sveikatą. Pataria išvažiuoti į Ameriką.

Pamatykime tėvelius!

"Išvažiuojant, motinėlė kalė į galvą: "vaikeli, bus laikai, sugrįši už dešimt metų." "Ten nuvažiavęs, saugokis girtuoklystės, paleistuviavimo ir šalinkis blogų draugų. Šie motinėlės žodžiai mane išgelbėjo, Amerikon atvykęs puoliausi į darbą. Jei nebučiau klaidos padaręs, bučiau tapęs dantistu, o dabar turiu profesiją, paveikslus daryti. Bet to man negana. Dirbau vieną dalį sau, o dvi tėvynei. Daug centų sudėjau Lietuvos gerovei, daug, o daug naktelių nemiegojau. Vis del savo tautos žmonių. Kuomet kiti turtus krovė, ir su sikrovę grįžo tėvynėn jaučias laimingi. Bet kas man liko. Bet tik jos įkaltų žodžių nepamiršau ir tas man duoda jėgų dirbti. Motinėlė mirė.

"Ir brolėnas Karazija rašė, kad nuodėmė važiuoti į svetimą šalį, iš tėvynės.

"Oi, kaip man liudna, kad neatlankiau motinėlės! jei dabar mano motinėlė atsikeltų iš grabo, aš eičiau pėsčias kruvinais keliais. Bet dar jau vėlu...

"Gerbiamieji visi lietuviai, — jis sako, — aš trokštu ir patariu nuo savo tikros širdies, nelaukite tokios kankynės, kaip aš susilaukiau. ***Važiuokite pamatyti savo tėvelių!***. Laikas arba ar pinigas, tai dulkė prieš motinos meilę."

Tokių kankinių yra Amerikoj daug. Iš tikrųjų tai Povilas Kapickas mums pamoka.

Koresp.

PHILADELPHIA, PA.

Dar del slapto suokalbio

Jau buvo rašyta, kad susektas Lietuvių Muzikalio Namo bendrovės bajoriškų ponų slaptas suokalbis. Jis įvyko birželio 24 d. Muzikalio Namo Moterų kambary. Suokalby dalyvavo vienuolika parsidavėlių lenkams su dušia ir kunu.

Suokalbio tikslas paaiškės. Lietuvių Muzikalis namas, tai Richmondo dalies lietuvių pats centras, pats židinys, pats kulturnėsis, arba kitais žodžiais sakant, pati širdis, apie kurią sukasi visas Philadelphijos Richmondo dalies lietuvių visoks judėjimas. Bet prie to taip lietuviams garbingo namo priklauso ir keli lenkberniai. Ir tie keli lenkberniai matydami, kad čia norima ir darbas jau dirbama, suvienyti visos tos apylinkės lietuvių draugijos ir klubai į vieną didelę lietuvių draugiją su Muzikaliu namu, ir kad tas namas — ta širdis, butų dar labiau sustiprinta, — ir liktų visada lietuvių patriotų globoj, iki jie čionai gyvens — jie sumano jį pavesti lenkams.

Budėk lietuvi!

Tame slaptame lenkbernių susirinkime padarytas suokalbis, neleisti bendrovei vienytis su draugijoms, skleidžiant vienijimosi propagandą, o jau L. M. N. bendrovės pusmetiniam šėrininkų susirinkime sukelti didžiausią trukšmą, tikslu šėrininkus išvesti iš kantrumo. Tada busią proga namas lenkams parduoti. Tai tokio tikslo suokalbininkai siekė į Muzikalį namą. Broliai, šėrininkai, o ypač tie, kurie dėjote savo sunkiai uždirbtus centus, triusėte steigdami patriotizmo tikslu tą visų lietuvių kulturnėsį Muzikalį namą, ***budėkite, kad jis nepatektų jusų amžiniems priešams!***

Bendrovės pusmetiniame šėrininkų susirinkime, kuris, regis, įvyks ***liepos 25 d.*** jeigu bent vienas iš tų lenkbernių išdrįstų palaikyt lenkų vištos sukumpusį snapą, tai tokiems ***parodykite duris, ir tegul jis sau eina pas savo "prietelius" lenkus!***

Bijunėlis.

CHICAGO, ILL.

Nauja tema aukoms rinkti.

Jau bus riksmo, aukų duokite, sušelpkite ir tt. Mat, pasklydo žinios ir jos nuolat stiprėja, kad "draugų draugą" Bimbą apvogė. Kad žmogų apvogė, labai gaila. Bet kai bolševikai vis linkę mesti bėdas kitiems, laukiama, kad ir šį kartą bus jį koks "buržujus" apvogęs.

Reikia pasakyti, jei apvogė, tai, žinoma, iš rojaus skleidėjų pavogė, ne tik pinigus, bet, sakoma, ir plunksną ir kitas smulkmenas. Tuo budu, iš to išeina, kad tik geras draugas arba bolševikiškas skarmalius, rojų beskelbdamas, lygybę ir jo skelbiamiems vadams padarė. "Ką, drauge, kas tavo, tai ir mano.."

Dabar, žinoma, bus rinkimas aukų "draugui Bimbai sušelpti."

Taip, drauguži, Chicagos "draugai" daugiau draugingi, nei Brooklyno...

Svirplys

Bolševikai apie susivienijimą

Mųs bolševikai pradėjo labai nerimauti, kaip "Naujienos" paskelbė jų laišką ir visas paslaptis apie norėjimą užvaldyti susivienijimą, planus. Dabar jie tik bubnina, kad jau "menševikai, fašistai" ir visokių kitokių vardų prigimdę, rėkia, kad visi prieš juos. Girdi, laikykimės, draugai. Kaip matyti, labai daug jie nosis nukorė žemiau.

Negerai tik, kad tarpusavy dar ne taip jau gerai susitaria visi priešbolševikai. O bolševikai vis stengiasi juos dar intriguoti, vieną prieš kitą peštinti.

S.

Už sunų — $10,000

Elena Dudienė, gyv. 1431 W. 19th St. iš International Dairy ir T. J. Cullman bendrovių, už jos sunaus suvažinėjimą, gavo teismo keliu $10,000. Tų bendrovių sunkusis automobilius suvažinėjo jos sunų Volteri.

Kadangi p. Dudienė turi keturis vaikučius ir yra našlė, ji gana sunkiai gyveno ir dabar dar nesijaus lengvai. Sakoma, kad ji ir kiek skolos turinti žmonelė.

Tokiu atveju be ne geriausiai butų jai persikelti gyventi į Lietuvą, kur su tais pinigais galėtų puikiai gyventi ir išauklėti savo vaikučius kaip nori. Su $10,000 Lietuvoje, kaip su $100,000 Amerikoje.

Svirplys.

DETROIT, MICH

Merginoms prieš vestuves...

Detroite pagarsėjo ir sensacijos sukėlė Lansing, Mich. įvykęs nesusipratimas tarpe besitariančių susivesti.

Pilė Rožė Akimaitė su Juozu Andriuška jau tulas laikas draugavo ir tarėsi susivesti. Kiek toli buvo susipiršę, netenka apie tai kitiems žinoti, tik staiga jų visi planai išėjo, matyt, iš vyro pusės, nes mergina pasiskubina jį skųsti teismui, reikalaudama prievartos keliu susivesti. Žinoma, vyrui toks budas nepatiko. Prisiartinus teismo dienai, abu stoja ir aiškina kas savo. Mergina nusiskundžia, kad jį suvilta ir norinti buti susivedus su Andriuška. Kavalierius pareiškia priešingumo. Motyvuoja, kad jis jos neimąs del to, jog ji ***geminanti degtinę ir alų.*** Teisėjas tuoj ir visa kitaip permainė: kaip pirmiau jau ketino priversti juodu susivesti, dabar jau stojo į vyro pusę. Mergina, tačiau, aiškinasi, kad degtinės negaminusi, o alų, tiesa, darė, bet ir tai jųdviejų vestuvėms ir apie tai žinojęs Andriuška. Jis tuoj ir pabrėžė, jog kol jis nežinojęs ją einant prieš Amerikos įstatymus ir negaminant svaigalų, rimčiausiai ruošęsis ją imti, o dabar kaip tik ir atšąlęs.

Teisėjas vyrą pagyrė ir pabrėžė, esą gerai, kad stengies tokių merginų šalintis. Taip ir iširo jųdviejų vestuvės.

Petr. Ai-s.

SUSIVIENIJIMO REIKALAIS

IV.

Velniai ir Fašistai

Baimės akys didelės. Baimė tai vienas pagrindinių žmogaus jausmų ir visi, kurie kada nors norėjo žmones apgaudinėti bei savo įtakoje palaikyti, tą puikiai žino.

Velniai, pekla, pragaras, skaistykla ir panašios "įstaigos" juk buvo sugalvotos ne kam kitam, kaip palaikyti neramias šios žemės sielas dvasiškių globoje, kad jos nužemintai neštų savo kuno užprakaituotus centukus į tam tikras vietas ir palaikytų tuos, kurie ekspertai žmoniją nuo piktos ir nelabos Belzebubo dvasios apsaugoti. Mokslas parodė, kad nei tų įstaigų nei tų piktų dvasių ***nėra.*** Jos visos tai įsivaizdavimo darbas, sugalvotos įbaidymo tikslams.

Musų bolševikai, taip pat, turi sugalvotus "velnius, belzebubus, vaiduoklius, nečystas dvasias ir peklą." Tai, brolyčiai, tariamas ***fašizmas, fašistai, fašistukai,*** ir tt. Tuos savo baubus kurdami, musų komisarukai juos aprašo ne blogiau "Peklos Kančių" knygos. Kaip velniai dušias pragare katiluose čirškina, taip "fašistai" esą dzirina darbininkams odą, degina papades, bado elektra, geria darbininkų kraują, tupi jiems ant sprando, ir taip toliau, ir taip toliau.

Vienu žodžiu, musų komisarukai "fašizmu" taip savo pasekėjus ***įbaidė,*** kad tie kasdieną kinkas drebina, aukoja, neša savo centus jiems ir verkia maldauja: "gelbėkite mus nuo tų velnių fašistų!" O komisarai tam tikrą fondą sutvėrė "kovai prieš fašizmą," į kurį, iki paskutinio laipsnio įgązdinti jų pasekėjai, krato į atkištus kapšius paskutinius savo centelius. O Pruseikos ir Mizarai auklėja sau pilvus, įsigyja meilužes, gerai valgo ir geria, sako griausmingus pamokslus prieš fašistus, kurių lietuviuose taip nėra, kaip pasauly nėra peklos ir velnių. Vienu žodžiu, puikiai savo išgalvotą baubą išnaudoja savo kuno marnastis patenkinti.

Fašistų baubu baido SLA. narius.

Tą sugalvotą, be pagrindo, ***niekur nesamą*** ir negyvuojančią baidyklę jie dabar perkelia į SLA. Štai, sako, Vitaitis tikras fašistas. Kodel? Ogi Grigaitis sakė, buk "Vienybė" tai fašistų laikraštis, o Vitaitis įdėjo žinių skyriun, jog "Vienybė" tada ir tada rengia pikniką. Ar tai ne "baisus" atsitikimas? Ar tai ne dangus ant katino uodegutės užgriuvo? Darbininkai, šaukia Mizarukas didvyrišką krutinę atstatęs, o Siurbukas, kuris meškos pabijojęs, pėsčias į Kaliforniją nenuėjo: duokite mums savo pinigus ir balsus prieš tą fašistą Vitaitį, kuris su Lietuvos respublikos pasiuntiniu drįsta už vieno stalo sėdėti ir remti Lietuvos reikalus! Jei neduosite, tai Vitaitis jusų odą nuims, ant tvoros padžiaus ir sau padus batams pasidarys!

Na, tuli įgązdinti SLA. nariai ir neša savo protą bei centus raudoniems biznieriams, kurie šiuo sliekų nori didelę didelę žuvį nustverti — tai milioną SLA. dolarių. Ta suma, suprantama kur kas didesnė negu $10,000 iščiulptų "kovai prieš fašizmą," arba $3,000 sukolektuotų Lietuvos baduolių priedanga, o nuėjusių į komunistų fondus (į tą patį "kovai prieš fašizmą" fondą). Tie pinigai tai bolševikų užpirktos mišios, kad apsaugoti dušią nuo nelabojo velnio.

Bet, kaip rimtas ir protingas žmogus nebijo nei velnio, nei pragaro, nes jų nėra, taip rimtas ir savo protu gyvenąs SLA. narys ***nebijo*** komisarukų išgalvotų "fašistų," nes jų lietuvių gyvenime ***nėra, nebuvo ir nebus!*** Fašistai tėra tik Italijoje ir tai ne velniai, bet gyvi žmonės, kurie po komunistinės anarkijos, sutvarkė Italiją.

Alcibiadas.

Liet. Gen. Konsulato Ieškomi:

Antanas Mickus ar Micka, Antano sunus, Amerikon atvykęs 1912 m. Gyvenęs St. Clair, Pa., karo metu tarnavęs Amerikos J. V. kariuomenėje. Tėvai neturi jokių žinių apie jį po karo.

Jonas Aleksiunas, gyvenęs Brooklyn, N. Y., tarnavęs kariuomenėj ir neva žuvęs kare. Tėvai prašo suteikti apie jį žinių.

Vincas Vaitiekunas, neva gyvenęs Detroit, Mich. ir New Yorke, bet dabartinė jo gyvenamoji vieta nežinoma. Jam priklauso iš Veteranų Biuro dalis brolio Jono apdraudos.

Jurgis Klimavičius, gyvenąs Brooklyn, N. Y., bet adreso Gen. Konsulatas neturi ir negali susisiekti su juo labai svarbiu reikalu.

Ona Valantiejutė Kazlauskienė, gyvenusi Waterbury, Conn. bet išsikėlusi kitur. Svarbu susisiekti.

Jonas Stelmokas Stelmokevičius, ilgą laiką gyvenęs apie Scranton, Pa. ir dirbęs anglių kasyklose. Giminės nori susisiekti.

C. Stankevičius, buvęs pečkurys ant laivo "Johanne," bet dingęs 1927 m.

Mykolas Stankevičius, gyvenęs apie Wilkes Barre, Pa., ir miręs 1927 m. Reikalinga žinių apie jo palikimus.

Marė Sulckienė, gyvenusi 397 Bushwick Av., Brooklyn, N. Y., kviečiama užeiti į Konsulatą New Yorke.

Antanas Uloza, gyvenęs Rochester, N. Y., dabartinė jo gyvenamoji vieta nėra žinoma.

Juozas Krutulis, ilgą laiką gyvenęs Amerikoje ir tarnavęs kariumenėje pasaulinio karo laiku. Reikalinga žinios apie jo likimą.

Pranas Morkunas, Lauryno sunus, gimęs 1894 m. Kriukių v., Šiaulių apskr. Amerikoje nuo 1914 m. Neturima žinių nuo karo laikų.

Petras Gruzdys, Juozo ir Barboros sunus, Amerikon atvykęs prieš karą ir 1922 m. gyvenęs 45 Snyder Av., Philadelphia, Pa. Kilęs iš Veviržėnų v., Kretingos apskr.

Ben Suigula, gyvenęs Eliza beth, N. J., Adamskio Adomaičio pusbrolis. Amerikos įstaigoms jo surasti nepavyko.

Ieškomieji arba apie juos ką nors žinantieji maloniai kviečiami atsiliepti šiuo adresu:

Consulate General of Lithuania
15 Park Row, New York City.

AR BEZDŽIONĖS RŲKYS?

Trustai, Cigarų fabrikantai, giriasi, kad jų cigarai vien mašinoms padirbti ir žmonių rankos pavaduotos.

Jei žmonės nuo darbo pavaduoja, tai gal jų mašinoms padarytus cigarus bezdžionės surukys? Ar ne puikią "prosperity" ugdina, pavarydami žmones darbininkus "šunims šieko piaut."

Bet musų padaryti cigarai visi rankų darbo. Mes ir žmonės tuo gyvenimą užsidirbame ir todel mųs cigarai rukytojams labai patinka. Štai pareiškimas, tulo lietuvio:

Mr. Charles Novickas, Bayonne, N. J., kuris užlaiko Reail ir Wholesale tabako ir cigarų krautuvę, jau per keletą metų veik kas mėnuo parsisiųsdina po 500 Johns Cigarų bizniui. Be užsakymo, daugiau nieko nerašydavo. Todel aš per laišką jo užklausiau, sakydamas: "Tamsta, jau labai daug mųs cigarų pardavėte, bet jokių pasargų nepadarėte, gal kostumeriams rukytojams, kas nors ne patinka, gal reiktų kokių permainų, gal drutesnių ar lengvesnių, ir ar užtektinai kvepiantį? Teiksitės pranešti." Tad štai jo laiškas:

"Mr. J. Naujokas, Naujokų Cigarų dirbėjai. Jusų cigarai labai geri. Jie visiems, kas tik ryko, patinka ir amerikonai John's Cigarus labai giria, esą už 10 centų niekur tokio gero cigaro kaip John's negalima gauti. Už tai aš jų daugiausiai amerikonams parduodu, lietuviams ir kitataučiams. John's cigarai O. K. t. y. labai geri. — Charles Novickas, 655 Boulevard, Bayonne, N. J."

Musų dirbtuvė yra švariausioje miesto daly, prieš Viešą Brooklyn Public Library ir netoli High School ir Komercijos mokyklos. Pati dirbtuvė švari, saulė ieina į visus langus. Vasaros karšty elektros vėdykla. Nedyvai, jei žmonės, kurie padeda mums daryti cigarus jau po 8 metų musų vietoje dirba, ir sutinkame kaip broliai!

Jonas Naujokas.

LABAI ĮDOMI KNYGA
"MOTERIS"

Parašė D-ras E. Zozanas, kurioje plačiai išaiškinta moteries gyvenimo sritys ir jos paslaptys
Su paveikslais
Lietuviškai išvertė P. Norkus.
KAINA 85 CENTAI.
Kreipkitės:
"Vienybės" Knygynas,
193 Grand Street, Brooklyn, N. Y.

JURGIO KUBILIAUS KONTORA
Kaune, Kęstučio g-vė Nr. 32.
TAUTIEČIAI! Norėdami įsigyti Lietuvoje žemės, namus, gauti kurias nors informacijas ar šiaip turint Lietuvoje kokius reikalus, kreipkitės mano kontoron, kuria atlieka pavestus jai reikalus visai pigiai ir sąžiningai. Kontora įsteigta su Vyriausybės leidimu, su įnešu 75000 litų, užstato ir yra vienintelė visoje Lietuvoje.

Tel. Mitchell 0656
V. ADOMAITIS
SENIAUSIAS LIETUVIS GRABORIUS NEW JERSEY VALSTIJOJ
Geras, malonus ir gražus patarnavimas nuliudimo valandoje.
Reikale kreipkitės pas mane:
195 ADAMS STREET
Newark, N. J.

J. Kavaliauskas
LIETUVIS GRABORIUS ir BALSAMUOTOJAS
Užtikrinu, kad mano patarnavimas bus atatinkamiausias ir už prieinamą kaina. Nuliudimo valandoje prašau šaukti prie manęs —
1439 So. 2nd Street
Philadelphia, Pa.
Tel. *Bell. Oregon 5136*
Keyston. Main 9669

GERAI ŽINOTI
KAD
Jurgis Vaišnis
WILKES BARRE, PA.
užlaiko pirmos klesos
Restoraną ir Hotelį
kur sveteliai gardžiai pavalgo ir pakeleiviai minkštose lovose pasilsi.
Pribuvus į Wilkes Barre,
nuo stoties matosi
GEORGE'S HOTEL and Restaurant
88 East Market Street
(prieais geležkelio stotį). Sveteliai atsilankę kartą, atsilanko paskui tankiau.
Jurgis Vaišnis,
Sav

Tel. ofiso 7806-W. Namų 7806-R
DAKTARAS
JOHN S. STANESLOW
LIETUVIS GYDYTOJAS
Valandos: 2—4 po pietų ir 6—8 vak.
Rytais ir Nedėliomis pagal sutartį
799 Bank Street
(virš Bankos) *Waterbury, Conn*

Bell Phone Poplar 7545.
A. STANKUS
— Lietuviškas Graborius —
Geriausias patarnavimas.
Daug metų patyrimo.
1023 Mt. Vernon St.
Philadelphia, Pa.

ŠTARKAI

ŠTARKAINIAI

Aną dieną pypkę rūkydamas, sugalvojau organizuoti "Mielaširdystės Fondą," surinkti kiek aukų ir nupirkti gerą ylą "Tarką" paaštrinti. Kurie tam pritariate, tai "Wake up, boys!"

"Vienybė" nr. 83 rašo: "Paleidžia atostogas Lietuvoje." Perskaitęs kruptelėjau, kad tik Grigaitis tos žinios neperskaitytų, nes tuoj į "Naujienas" ir parašys sekančiai: "Matote, draugai, diktatorių Lietuvoje net ir atostogos buvo pririštos, kaip rudis ant lenciugo."

Jeigu Lietuvoje kokis valstybės išdavikas tampa mirčia nubaustas, tai "Naujienos" ir "Keleivis" piktu gvoltu staugia: girdi, "teroras Lietuvoje!" O kada Vokietijos socialistų policija gatvėse sušaudė 27 gyventojus, tai socialistų laikraščių redaktoriai iš džiaugsmo trina delnus ir sako kitaip ir buti negalėjo!

Mažam kudikiui nupirk bran giausią ir gražiausią zobovą, jis, pamatęs svetimą daug pras tesnę, ją pamylės, o savąją paniekins. "Naujienos" ir "Keleivis" Lietuvos valdžias visaip niekina, o kokius ten svetimus Murpius, Mikdonaldus, Stresemanus ir kitus kaip dievaičius garbina. Reiškia, tuos laikraščius redaguoja barzdoti kudikiai.

Pagrindinis socializmo principas tai turto padalinimas. Lauksime, kada socialistų laikraščiai praneš apie to įvykdinimą Vokietijoj ir Anglijoj.

Nors socialistai ir kalba apie turto padalinimą, bet patys jo griebia kiek galėdami. A. A. J. Neviackas savo triusu labai daug prisidėjo socialistams, ypač "Keleiviui" turtą sukrauti, bet socialistai apžergę turtą sėdi, o ant velionio kapo paminklo nepastato. *Šmikis*

SKAITYK IR PLATINK "VIENYBĘ"

ŽEMAITIŠKA DAINUŠKA

Ten sodo kriok armoniku,
Man šerdį spauste spaud —
Nueete reeks pas Moniką,
Er ana šerdes skaud...

Je elgea krioks armonika,
Gal blogaa bengtels tau —
Padoute reeks į kroniką:
Pasidare galą sau...

Aitvaras.

AMERIKONTAS KLAUSĖ, LIETUVOS LAIKRAŠTIS ATSAKĖ

(Iš "Musų Rytojaus")

Klaus. 204.: Esu vidurio amžiaus žmogus, galiu puikiai kalbėti engelskai, taipgi rašyt ir skaityt, galėčiau užimti vietą vertiku iš engelsko ant lietuviško ir iš lietuviško ant engelsko, ruskai ir polckai irgi galiu kalbėti. Noriu gaut tarnybą, kur turiu kreiptis?

Atsak. 204: Visa nelaimė, kad ir su lietuvių kalba Tamstai sunkiai klojasi, kas matyti iš Tamstos laiško (klausimo), kurį čia įdėjome. Matyt, ir kitas kalbas taip "puikiai" temokate Iš tokio kalbų mokėjimo Lietuvoje duonos pelnytis nepavyks.

PASTABOS

Pirmas keiksmo žodis buvo išrastas tada, kada pirmutinis plikagalvis žmogus trečiusyk nepataikė užmušti ant jo plikės nutupusią musę.

Amerikos kongresas nutarė, jog Amerikos gyventojų surašymas turės įvykti balandžio pirmą.

Kasžin, ar kongresas netyčiomis parinko "kvailių dieną," aprilio pirmą, ar tikrai mano, kad visi Amerikos gyventojai kvailiai.

Negiliukingas

— Skirpsta labai nelaimingas žmogus: jis, pirm bankruto, užrašė visą savo turtą žmonai.

— Tai labai išmintingai padarė!

— Tu taip manai? Bet jo pati dabar pabėgo su didžiausiu skolintoju.

NEWARK, N. J.

Jau senai buvo juokingų žinučių iš musų kampelio, o ypač apie vidurinį gyvenimą. Pas mus netruksta juokų, arba komedijų. Vieni miršta, kiti gema, bet mažai kas vedas. Mat, musų nevedėliai mato, kaip "gražiai" gyvena vedę, tai pamoja ranka ant jų stono, ir eina sau žebrauti, kol kur gauna pagalį per strėnas.

Na, o musų kitų gyvenimas kunkuliuoja kaip katile. Vieni rengia "pares," o kiti raugia "baltukę." O, išsivirę kad privėžiauna, tai visas miestas dar daugiau kunkuliuoti pradeda.

Labiausiai užimtos tai musų nabagės "bobutės" (ne moterys, nes, mat, moterys turi ganą švarių darbų). Bobutės, vienos verda raugia, o kitos ragauna. Ir taip eina pasaulį bevarydamos "gut taims." Pamiršta net savo vaikučius, ar jie yra kur, ar ne: o tie vaikučiai, po kelias savaites nesiprausę. Apie drapanų mainymus nei kalbos nėra: tol buna ant kupros, kol pavirsta į barabano skurą. O jau jų liežuvėliai, tai net baisu klausyti: pavirtę gatvės gyvuliais! Praeiti pro juos jau negalima be lazdos, kaip Lietuvoj pro burį šunų. Gal visi ir nėra taip blogi. Negalima visų smerkti, bet priežodis sako: "įdėk į bačką, pilną gerų obolių, vieną supuvusį ir visi pradeda puti." Tai taip ir su gatvės vaikais.

Lietuviški šuniukai

Aš noriu ypatingai vieną šeimą paminėti. Pirmiau netikėjau ką kiti kalbėdavo apie jos du vaiku. Kadangi ant tos N. Y. Av. gatvės yra Lietuvių salė, tai ten daugiausiai judėjimo: draugijų ir klubų susirinkimai. Ten man kaip kada tenka praeiti. Nagi, žiuriu, kad jau ir manęs nenori praleisti nepasveikinę šuniškais žodžiais. Pradėjau klausinėti, keno tie vaikai. Ir papasakojo, kad tai vienos "bobutės" — mažos, už cibulį mažesnės, o už pipirą didesnės, pp. A., kurios jau prusokai baigia pakaušį ėsti. Nabagė didžiuojas, kad jos šunelai gražiai moka žmones lujoti. O jeigu jų vaikai ko neįveikia, tai paveda italionukam. Na, ar gražu, kad bobutė nesuvaldo savo vaikų? Aš jai patarčiau išsimazgoti pleiskanas iš ausų ir žiurėti daugiau savo vaikų. O jei nedabosi savo vaikų, tai jau dėdės pradės juos daboti. Jeigu dar neužteks, tai reiks parašyti komediją su "Karikatura" apie bobutę. Tai tiek šiuo kartu iš vidurinio šeimyninio gyvenimo. *Kručkas.*

VIETINĖS BROOKLYNO ŽINIOS

— "Laisvės" piknike viena mergaitė, kolektuodama del "Laisvės" baduolių, pamačiusi skubiai per parką einantį draugutį, pakišo kepurę po nosia. Draugas pamanė, kad "spitunas:" nė žodžio nesakęs, pridėjo pilną skrybėlę "aukų". Už tai nuo mergaitės gavo širdingą ačiu.

— Bolševikiškų chorų vadas, Vladas Žukas, Brooklyną apleisdamas, besisveikindamas su draugučiais ir mėnulio spinduliais, pasivėlino į traukinį. Todel choristai jam paskolino vieną asilą. Žukas juo greitai įsileido į pasaulį, laimės ieškoti. *Kipšas.*

Du draugai Lietuvoje

Pan Pacauski į Kam Katkauskį sako: "A, ty nerazumeš po polsku!"

Kam Katkauski: "a ty durnas po litevsku."

Pan Pacauski: "tak, juk mudu draugai." *P. iš K.*

Vienintelis palikimas

Kalbasi dvi airišės. Viena sako: "Keistą daiktą ten turi ant lentynos pasidėjusi: kokį tai seną batą."

"Tai vienintelis mano mirusio vyro palikimas; retkarčiai į jį pasižiuriu ir, prisimindama, surinku: 'Na, spirk tik tu mane, tu, senas kipše!"

Irgi teisybė

Naktį du vaikai, begulėdami vienoj lovoj, susipešė. Motina klausia:

— Kas atsitiko?

— Petriukas pusę lovos užėmė!

— Na, tai kitą pusę tu užimk.

— Kad jis vidury savo pusę užėmė, o man pusę paliko iš abiejų kraštų.

AUTOMOBILIAI PASAULY

Suv. Valstijų Komercijos Departamentas paduoda vėliausias automobilių statistikas, praneša, kad yra vienas pasažierinis karas Suv. Valstijose kiekvienam 5.6 žmonėm.

Visame pasauly yra 32,028,584 automobilių. Iš tų, 24,629,921 arba 76.9 nuoš. randasi S. Valstijose. Iš visų Amerikos automobilių 21,423,597 buvo pasažieriniai karai.

Kitos šalys automobilių turi
Anglija — 1,128,200 autom.
Francija — 1,098,00.
Kanada — 1,061,830.
Vokietija — 531,000.
Australija — 516,695.
Čekoslovakija — 47,100.
Danija — 98,600.
Finlandija — 33,158.
Vengrija — 16,362.
Italija — 188,952.
Jugoslavija — 12,250.
Lietuva — 1,407.
Norvegija — 37,087.
Lenkija — 29,423.
Rusija — 21,058.
Meksika — 72,167.
Ispanija — 146,088.
Švedija — 127,660.

DIDŽIAUSIA LIETUVIŲ APTIEKA

Kas yra žmogaus amžinas priešas — šaltis. Jis netik sunkiausias ligas įvaro, bet ir į grabą paguldo. Bet tie, kurie varo toja po plačią Ameriką pagarsėjusius URBAN'S COLD POWDERS (Miltelius nuo šalčio), jokių šalčių nebijo. Už 75 centus už baksą apsiginkluok nuo savo nuožmaus priešo!

URBO LAX TABS (25 centai už skrynutę) yra kai kanuolė prieš kitą amžiną žmogaus priešą—vidurių užkietėjimą—kuris žmogui pagamina daug rupesčių ir sunkių ligų.

Lietuviškų, Bulgariškų, Homeopatiškų ir kitokių vaistų tegalima gauti gerų pas —

F. URBONAS
151 METROPOLITAN AVE., BROOKLYN, N. Y.
Telephone Greenpoint 1411

RESTAURANTAS

Gaminame Lietuviškus, Rusiškus, Vokiškus taipgi ir Angliškus valgius. Kuris nors syki pribuna pas mus ant pietų, tas pasilieka visados musų kostumieriu, nes skaniausi valgiai ir mandagiausias patarnavimas.

POVILAS SAMULĖNAS
802 Washington Street, New York City, N. Y.

GERAI PATAIKOT

Taip sako Mr. A. Tačilauskas, užlaikytojas Restoracijos: 961 Grand St., Brooklyne, "gerai pataikot — padaryt Cigarus", kad į mėnesį po 500 John's Cigarų parduodu, kurinos netik lietuviai, bet ir svetimtaučiai myli, nes už 5 blokų nuo mano bižniaus žmonės ateina ir ant syk po penkis ir po daugiau Cigarus pasima. Tai rods, kad visi supratlyvi vyrai juos giria.

Mr. J. J. Urbazo, 187 Oak St., Lawrence, Mass. sau rukyt del bizniaus, kas mėnesis po keliolika šimtų parsitraukia John's Cigarų, nuo mus per pačtą.

Taip pat geras lietuvis — tėvynainis Jonas Sėkys, 177 Park Str., Hartford, Conn., jau kelintas metas, bizniui į savo DIDELĘ KRAUTUVĘ visokių daiktų ir Agenturą po vardu L. D. K. Vytauto ir John's Cigarus užlaiko! Speciališkai pareikalaujant!

Taip pat pilietis S. Reikauskas, 214 Schuylkill ave., Shenandoah, Pa. tukatančiais parsitraukę ir sekmingai pardavinėja kaipo agentas taipgi ir kiti. Netik Brooklyne, bet ir kituos miestuos lietuviai ir svetimtaučiai pripažino, kad John's Naujokų Cigarai arba po vardu Petro po 10 centų yra geriausi, o po 15 centų L. D. K. Vytauto

Todel GERBIAMIEJI Viengenčiai BROOKLYNE ir kituose Amerikos miestuose, reikalaukite nuo biznierių paminėtais vardais Cigarų, apart JOHN'S ir su lietuviškais parašais VYTAUTO Cigarų, KRAUTUVĖSE RESTURACIJOSE, UŽEIGOSE, KLIUBUOSE, SALĖSE ir ant BALIŲ. Mes visur išsiuntinėjame biznieriams ir privatiškai žmonėms ir lėšas paštos apmokame. Vietiniai ateikit. Rašant adresokit:

NAUJOKŲ CIGARŲ FACTORY
267 DIVISION AVE., BROOKLYN, N. Y.

Tel. Greenpoint 7831

Motiejus Liaukus
FOTOGRAFAS

Tai viena geriausių studijų Brooklyne.

Padarome gražiausius paveikslus.

Reikale kreipkitės adresu:

214 Bedford Avenue
(tarpe North 5-tos ir 6-tos gatvių)
BROOKLYN, N. Y.

LAISNIUOTA LIETUVIŠKA AKUŠERKA

Marijona Tamkienė
138-31 Lloyd Road
Jamaica, L. I.
Tarpe Liberty ir 101st Aves.
Kampas Van Wyck Blvd.
Tel.: Republic 6233

Kaip privažiuoti:—Canarsie treinu iki Atlantic Ave.; imti City Line treiną ir važiuoti iki Leffert Ave. Paimti Liberty Ave karą ir važiuoti iki Lloyd Rd.

ĮSITĖMINKITE! NEPAMIRŠKIT!

TEL.: 2320 GREENPOINT — TEL.: CUMBERLAND 7867

JUOZAS GARŠVA
-:GRABORIUS:-

Mano firma gerai atlieka sekančius darbus: išbalsamuoja ir laidoja mirusius ant visokių kapinių. Pagrabus parnešia nuo paprasčiausių iki prakilniausių. Parsamdo karietas laidotuvėms, veselijoms, krikštynoms ir kitiems pasivažinėjimams

Viršui Minėtais Reikalais Kreipkitės Pas Mane, o Busit Užganėdinti

231 Bedford Ave. —:OFISAI:— 264 Front Street
BROOKLYN, NEW YORK

Naujas Vikrumas.

Pasveikink save pilnai jausdamasis sveikas Severa's Esorka, patikėtas viduriams vaistas, gelbsti tamstai geriau miegot, geriau jaustis. Gauk jo iš savo vaistininko.

SEVERA'S ESORKA

MĖSINYČIA-BUČERNĖ

Užlaikome šviežiausias ir sveikiausias mėsas dideliame pasirinkime. Lietuviški Skilandžiai, Kumpiai, Dešros specialiai padaryti ir išrūkyti, kaip Lietuvoje. Vietinius kviečiame ateiti persitikrinti; visų tolimesnių kolonijų lietuvius kviečiame reikalauti laiškais ir persitikrinti gerumą ir skonį lietuviškai padarytų mėsų. Ant pareikalavimo prisiunčiame į visus miestus.

A. VIKRIKAS, savininkas
125 GRAND STREET, BROOKLYN, N. Y.
(KAMPAS BERRY STREET)

PALYDIMĄ EKSKURSIJA
Į
LIETUVĄ

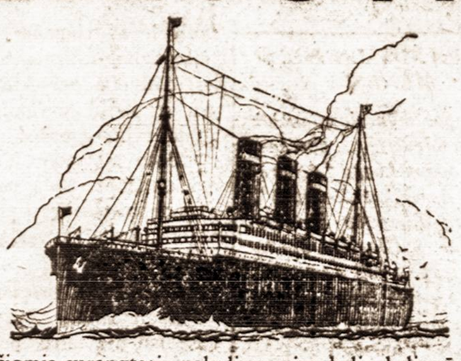

Tyčiomis surengta ir palydima visu keliu kelionės žinovų. Jums užtikrinta didžiausias patogumas ir geriausia atyda jusų reikalams ir smagumui.

S. S. BELGENLAND
LIEPOS 27
RED STAR LINE
International Mercantile Marine Co.
No. 1 Broadway, New York

Palydima Agento
A. S. TREČIOKAS
197 Adams St.,
Newark, New Jersey

KUNDROTO TIKRI LIETUVIŠKI VAISTAI!

Kiekvienas iš musų gerai žino, kokią didelę vertę Lietuvoje turi visokios musų vientaučių vartojamos žolės, šaknys ir kitokie naminiai vaistai. Musų žmonės taip pigiais naminiais vaistais gydo beveik kiekvieną ligą. Žinodamas tą ir norėdamas musų vientaučiams kuogeriausiai patarnauti, parsigabenu iš Lietuvos įvairiausių tikrai lietuviškų žolių, šaknų ir kitokių žinomų gydančių vaistų, tarpe kurių ir čia paduotus:

VAISTAI SUDĖTI Į DĖŽUTES PO 25c., 50c., 75c. IR $1.00.

Apynių	Grybelių	Lelijų šaknų
Aviečių uogų	Gvazdikėlių	Rutų
Anižių sėklukių	Imbiero šaknų	Rožių
Brolelių	Juodšaknių	Remunėlių
Bernardinų	Kadugio uogų	Seneso plokščiukių
Bezdų žiedų	Kaštavolų	Šalmėčių
Badijonų	Kmynų	Šalavijų
Čeponėlių	Liepos žiedų	Seneso lapelių
Čobrių	Lisnikų	Šafronų
Čyščių	Mėtelių	Trijų devynerių
Dobilų	Medetkų	Traukžolių
Daržų našlelių	Mėlynių uogų	Totorkų šaknų
Devinmečių durnropių	Našlelių	Turkiškų pipirų
Dzingelių	Puplaiškių	Pinavijų šaknų
Dagilių	Parušanijos ir	Trukžolių
Debesilų	daugybę kitokių	Valerijono šaknų
Garstyčių		

Kiekvienas, žinodamas savo prigimtoj kalboj apie kokią lietuvišką gydančią žolę arba vaistą, tegul tuojaus kreipiasi arba parašo į mane, o aš visados kuogreičiausia išpildysiu jo reikalavimą.

PETRAS KUNDROTA, PH.G.
VAISTININKAS
229 BEDFORD AVE., BROOKLYN, N. Y.
Kampas North 4th Street
Tel.: Greenpoint 2017, 2380, 3514.

ANTANAS TAČILAUSKAS
Savininkas
Lietuviškas Restoranas ir Susirink. Svetainė

Čia galite gauti tinkamus valgius, gerai pagamintus ir už prieinamą kainą. Taip pat pasirendavoti svetainę susirinkimams, vestuvėms bei kitokioms apeigoms.

961 GRAND STREET, BROOKLYN, N. Y.
Telefonas: Pulaski 9997

TELEFONAS JEFFERSON 7422
NAMŲ SAVININKAI! GYVENTOJAI!

Prireikus gero, sąžiningo, greitai darbą atliekančio
—: PLUMBER'IO :—
CHAS. WIRFEL,
276 Knickerbocker Ave.,
Brooklyn N. Y.

Įvedu šilimą, sutaisau gazo ir vandens vamzdžius, imu kontraktą naujiems namams, darbas sanitariškas ir atlieku viską kas tik plumeriui priklauso.

SERGANTIEM VYRAM IR MOTERIM!
Gydau Aštrias Įsisenėjusias Ligas

Pasitarkite su Dr. Zins specialistu jei kankina.

Odos, kraujo ir nervų ligos, kataras, vidurių žaizdos, bendras silpnumas, nervų pairimas, vertigo, galvos skausmai, didelės liaukos, plaučių ir vidurių ligos, sciatica, strėnų skaudėjimas ir neuralgia. Pasekmingai gydžiau tukstančius. Galiu pagelbėti. Ateikite asmeniškai. Slaptą laikau.

Kaina Prieinama. Išmokėjimai Kaip Jums Patinka

X-SPINDULIAI, KRAUJO IR ŠLAPUMO TYRIMAS
PATARIMAI DYKAI — TYRIMAS DYKAI

DR. ZINS
SPECIALISTAS 25 METŲ PATYRIMO
110 EAST 16-TH ST., NEW YORK CITY
Tarpe 4th Avenue ir Irving Place.
Valandos: 9 iš ryto iki 8 vakaro. Nedėliomis: 9 iki 4 po pietų.

KAUNAS

Istoriški bruožai

Laikinoji musų sostinė Kaunas, padavimais sekant, įkurtas kunigaikščio Kuno (Kaunio), kurio vardu vadinamas ir pats miestas. Tai buvę dešimtame šimtmetyje. Kaunas pradėjo įgarsėti Algirdo ir Kęstučio laikais, kaip stipri ir svarbi tvirtovė, kuri nekartą kryžiuočiams atėmė jėgas. Pirmasis mušis ties Kaunu įvyko 1313 m., kovo 14 d., vadovaujant ir ginant Kauno pilį Kęstučio sunui Vaidotui, turint 5,000 kareivių. Kryžiuočiai užimti Kauną, plaukė laivais Nemunu. Jų kariuomenė buvo gana stipri ir gerai apginkluota. Ir Vaidotas gynėsi iki paskutinio, tik Verbų sekmadienį kryžiuočiai įsiveržė į pilį ir patį Vaidotą pačmė nelaisvėn. Tuoj pribuvo ir Kęstutis su antruoju savo sunum Vytautu, bet jau buvo per vėlu. Ir Kaunas liko gaisrų žaroje. Tik vėliau Kęstutis atsiėmė Kauną ir pastatė naują pilį. Bet 1383 m. kryžiuočiai vėl paėmė ir sugriovė pilį. Tada jie patys nutarė sau pasistatyti stiprią tvirtovę. Parsigabeno Nemuno upe visą medžiagą tvirtovei, prie kurios dirbo 60,000 darbininkų ir keli tukstančiai arklių; per kelias savaites pasistatė stiprią tvirtovę, pramindami "Ritterwerden" (Karžygių sala), apsupdami perkasu iškastu iš Neries į Nemuną.

Vytautas Kauną kulturina

Vytautas tėvui mirus manė Kauno pilį užimti, bet vieno žvejo išdavimas sutrukdė jo sumanymą. Ir 1384 vėl rengėsi atsiimti Kauno pilį. Spalių 24 d. tais pačiais metais po sunkių kovų Vytautas atsiima iš kryžiuočių Kauną su išgriauta pilimi. Kryžiuočiams į pagalbą buvo atėjęs pats didysis mistras Konradas Valenrodas, bet nieko nelaimėjo. Pilies griuvėsiai išlikę iki šių dienų. Žmonės pasakoja, kad pilies požeminiuose urvuose miega šarvuoti karžygiai, kurie savo laiko susilaukę, atsikels vaduoti kraštą iš priešų.

Kaunas po kovų virsta prekybos miestu. 1398 m. Vytautas Kauną užleidžia kryžiuočių suvažiavimui politikos reikalais. Ir vėliau pats Vytautas imasi Kaune kelti prekybą, pramonę, kviesdamas vokiečių pirklius ir užmegzdamas santykius su užsieniu: švedais, anglais, olandais, padarant vieno miliono dukatų (pinigų vardas) apyvartą. Bet pamažu ir patys vietos žmonės pradeda kulturos kilimą suprasti, imasi mokintis iš svetimųjų. Paskui Vytautas rupinasi Kauno išpuošimu: statydamas gražius namus, atstatydams pilį, pastatydamas šv. Onos bažnyčią ant Nemuno kranto ir antrą — gotikos stiliaus, kurios liekanos šiandie vaizduoja Perkuno šventyklą.

1655 m. Kaunas daug nukenčia, nes buvo vedamas nevykęs karas su švedų karaliumi Gustavu Adolfu, tik vokiečių karaliui Ferdinandui visą žygį sulaikius, pradėjo atsigauti. Bet 1731 metų ugnis Kauną paliko pelenuose. Nuo to laiko į Kauną mažai buvo atsižiurima, nes lenkų karaliai laikė Kauną, tik antraeiliu miesteliu ir leido jam trunėti. Kauno prekyba puolė iškasus tarp Nemuno ir Progelio perkasą, įkuriant Karaliaučiaus miestą konkurentu Kaunui prekybos žvilgsniu. Tik karaliaus Stanislovo Poniatauskio laikais Kauno prekyba atgijo, padarydama į pusę miliono dukatų apyvartos. 1794 m. prijungus prie Prusų visą Užnemunį (Suvalkiją) Kauno prekyba sumenkėjo. 1806 metais vėl ugnis skaudžiai pallietė, o 1812 m. iš Rusijos francuzų kariuomenė bėgdama degino likusias Kauno vietas. 1817 m. buvę tik 300 namų.

Šiandien Kaune verda visas musų valstybinis ir kulturinis gyvenimas. — *Ukininkas.*

KARALIAUS SALIAMONO IŠMINTIS

(pabaiga)

Saliamonas laiko Liucipierių...

Liucipierius išgirdęs tuos Saliamono žodžius labai nusigando ir tuojau liepė sukausty ti retežiais. Tuojau visi velniai ir velniukai ėmėsi darbo padarė retežius ir sukaustė Saliamoną. Nuo to Saliamonas labai perpyko, pasitampė į kairę, retežiai sužvangėjo, bet netruko, pasitampė į dešinę, retežiai su triukšmu nupuolė. Velniai sumišę išbėgiojo nuo Saliamono, bet Liucipierius visus juos sušaukė ir įsakė padaryt naujus retežius ir pirmiausiai Liucipierius išmėgins juos pats ir jeigu nesutraukys, tai ir Saliamonas neįstengs tą padaryt. Darbą pradėjo. Velniai stropiai kaustė žiedą su žiedu, o Saliamonas stropiai sekė jų darbą ir ant kiekvieno kaustymo stropiai tardavo: Amen. Sužvangėjo plieniniai retežiai, užmovė juos Liucipieriui ir stropiai ėmė kaustyti savo pekliškąją karalių. Dručiai, dručiai jį sukaustė ir paskiausiai Saliamonas ištarė garsiai — Amen.

Su baisiausia pajėga pasitampė Liucipierius, bet retežiai stropiai sukaustyti žodžiu amen, nei kiek nepasiliuosavo. Ilgai traukėsi Liucipierius, visaip mėgino, bet taip ir pasiliko retežiuos. Visi velniai labai persigando ir parpuolę prieš Saliamoną meldė, kad jis paliuosuotų jų pekliškąją karalių ir paliktų juos pekloj jų karalystėj.

Ką dabar velniai veikia?

Saliamonas su viskuo sutiko, bet atsisakė paliuosuoti Liucipierių nuo retežių, viena sąlyga, kad velniai jį anksčiau Kristaus ir šventųjų tėvų nuneštų prie rojaus vartų. Velniai tuo labai apsidžiaugė ir pastvėrę nunešė Saliamoną prie rojaus vartų. Koks gi buvo nustebimas šv. tėvų, kada jie atėję prie rojaus vartų pamatė Saliamoną laukiant Kristaus su kuriuo jisai įėjo į dangų.

Ir nuo to laiko tarpe žmonių pasklydo daug legendų, kad seniau vaikiojasi velniai po pasaulį gaudydami žmones dabar užimti retežių pylavojimu. Ir prieš metus iki Kristaus gimimo jie beveik visai nupieluoja, palieka tik kaip per plauką, bet kada per Velykas užgieda "Dievas gema," retežiai momentaliai darosi sveiki ir pieluoja jie jau šimtmečius, bet nieko nepadaro. Ir per didelę karaliaus Saliamono išmintį žmonės atsikratė velnių. Žmonės, kurie dirba šventom dienom, Dievo duotom poilsiui daro didelę nuodėmę, nes padeda velniams pieluot retežius...

KAS MUMS PADEDA NUTAUTĖTI

Rašo V-čių J-as

Apie nutautėjimo reikalus, mes, amerikiečiai daug ir labai daug bėdavojame, to stengiamės atsikratyti. Tėvai kai kurie ir gyvybe apmokėtų, kad tik jo sunus ar duktė lietuviu ar lietuvaite liktų. Tai mums, svetimoj šaly gyvenantiems yra labai ir labai brangintina. Brangi mums tėvynė, brangi lietuvių kalba. Mes tiek vieną, tiek kitą gerbiame, mylime.

Tiesa, kalba mumyse kiek daugiau barbarizmo turi, kaip Lietuvoje gyvenančiuose. Na, bet mes mokame tokią kalbą, kokios mus išmokė mūs tėveliai, mes tai gerai žinome. Bet, mes, kai tik gauname progos kur kokį teisingesnį žodį gauti, tuoj stengiamės barbarizmą pamiršti ir kalbėti grynai lietuviškai, taisyklingai.

Atvažiuoja iš Lietuvos kuris nors inteligentas žmogus, mes tuoj stengiamės prisiklausyti jo gyvai kalbai, stengiamės išmokti taisyklingai lietuviškai, nes, sakau, mums mylintiems savo tėvų šalį ir jų kalbą, apie kurios gražumą ir Amerikonų spaudoje randame puikiausių aprašymų, trokšte trokštame taisyklingai grynai lietuviškai kalbėti, trokštame lietuviškai rašyti ir mokytis.

Apvilia!

Taip, vienas kitas Lietuvos inteligentas mus labai gražiai lietuviškai pamoko, nurodo taską, kuriuo mes gauname suvokti kelią į taisyklingą lietuvių kalbą. Tokiems mes labai ir labai dėkojame.

Bet, nelaimei, daugelis tiek artistų, tiek poetų, tiek kitokių, mus taip skaudžiai apvilia ir tiek mus per metų metus tautintą darbą, lietuvintą, gryninta kalbą, patrempia, kad ašara iš akies rieda, kai matai, jog lietuvis, Lietuvos tikras sunus, taip mums pasitarnauja, taip mums padeda. Tai ne padeda, bet mus ir musų stengimąsi lietuvėti ir kitus lietuvinti, — paniekina, to darbo atbaido. Ir patys nepastebi kaip.

Ogi, štai. Vos iš laivo išlipo, tuoj turi progos kalbėti taip, kaip mes norime jau ir pamiršti. Tuoj susiduria su barbarizmais ir, per savaitę laiko taip jis puikiai juos "iškala," kad ir kalbėdamas ir rašydamas, jau jų daugiau privaro, kai nieko nežinodamas apie gryną lietuvių kalbą.

Tuoj jau salę, vadina svetainę, tuoj "fonių krėsti" pradeda, "džiokus," "kriaučius," "šiaučius," "gazietas" ir visus kitus žodžius pradeda vartoti.

Ir didžioji lietuvių dalis, kuri nemoka taisyklingai lietuvių kalbos, tai ima "grynu pinigu."

Norime buti lietuviais!

Žinoma, toki lietuviai ponaičiai, mums, Amerikos lietuviams suteikia meškos patarnavimą ir labai prašomi, kad tų nepageidaujamų mums "importų" neskleisti. Mes jų daugiau turime, kai reikia! Jei nenorit mums parodyti to, ko mums reikia, tai tokių pavyzdžių mums visai nereikia!

O ir Lietuvos ponai, progai esant, tegul informuoja vykstančius į čia, jei nori, kad mes, čia gimę liktume ištikimais Lietuvai ir lietuviškai mokėtume.

Taigi, toki barbarizmų skleidėjai mus ir daug prisideda nutautinti.

Bendrai, mes iš Lietuvos susilaukiame tik tokių, kurie moka aukas rinkti ir tada išgirstame labai gražių žodžių apie mus ir Lietuvą. Čia tai ir yra Lietuvos ponų klaida! Mums, Amerikos lietuviams reikia tautiškos kulturos. Žinoma, jei Lietuva tiek mumis rupinsis, kiek ikšiol rupinosi — tik keše nes "iškraulinti," tai mes užtuos pinigus galėtume ir svetimtaučius pasisamdyti mums padėti lietuvybę išlaikyti ilgiau, jei jau patys neįstengtume.

Tai žodžiai čia gimusio jaunuolio ir žodžiai iš širdies! Tokių kaip aš yra daug ir toki gali geriau gyventi ištautėdami, bet tik savo tėvų šalies, savo jausmų, patriotizmo spiriami yra lietuviai ir jais visur vadinasi. Norėčiau, kad tie žodžiai taip sau vėjais nenueitų.

Kad palaikyt laibą figurą, nieks negali užginčyti teisingumą to patarimo:

"SIEK LUCKY VIETOJ SALDUMYNO."

Pagyru Maišalienė

Kada maišalienė pagyrų ir pareiškimų būna nuodugniai išlukštenta, tai negalima ten surast užginčijimo to fakto, jog apkepinimo procesas atžymi Lucky Strike, kaipo augštos kokybės cigaretą. Apart savo puikių tabakų, Lucky Strike naudoja tokį išimtiną kaitinimą, kuris prašalina nešvarumus ir subrandina jo kvapsnį iki pilnam rūkymo pasitenkinimui. Štai kodel 20.679* daktarai, štai kodel žymūs žmonės iš visų gyvenimo sričių, skelbia Lucky Strike nuopelnus.

(PASIRASO) George Hill
Prezidentas, The American Tobacco Company, Incorporated

*Čia paduodamas skaitlines patikrino ir patvirtino LYBRAND, ROSS BROS. IR MONTGOMERY, oficialiai Skaitmenų Patikrintojai ir Auditoriai.

The Lucky Strike Šokių Orkestra ir toliau kiekvieną subatos vakarą skleis savo muziką, nuo vieno vandenyno iki kito, per N. B. C. radio tinklą.

Irene Bordoni
Muzikalės Komedijos Zvaigždė

"SIEK LUCKY VIETOJ SALDUMYNO"

"It's toasted"

Nepoškozuji krk—Nenuti ku kašli.

© 1929, The American Tobacco Co., Manufacturers

TIESIAI Į

KLAIPĖDĄ

Visi lietuviai, kurie nori be vargo ir be persėdimų nuvykti į Tėvynę Lietuvą, privalo registruotis važiuoti šiais BALTIC AMERICA LINIJOS LAIVAIS:

LIEPOS 20 — "LITUANIA"
RUGP. 10 — "ESTONIA"

Liepos 20, "LITUANIA" Laivu

Į LIETUVĄ PLAUKS JURGIS SKINDERIS

Informacijų klauskite pas vietinius Baltic American Linijos Agentus.

HOLLAND AMERICA LINE

Tiesus trumpas kelias per Roterdamą į ir iš visų dalių

LIETUVOS

Laivai kas savaitę

Nepriligstami patogumai

Mes prigelbstime gauti reikalingus dokumentus (affidavits). Musų žmonės sutvarko visas smulkmenas, ir keleiviams rupinamenasi nuo pradžios kelio iki pabaigos.

Kainos ir laivų tvarkraštis pasiunčiamas paprašius.

Rezarvavimui ir informacijų delei rašyk bile vietiniam agentui, arba:

HOLLAND AMERICA LINE
24 State Street, New York

Tel. Stagg 0783 *Notary Public*

Juozas Levandauckas

GRABORIUS

Patarnauju visiems be skirtumo, parsamdau automobilius kiekvienam reikale: vestuvėms, krikštynoms ir kitiems pasivažinėjimams. Kainos žemos.

Ateikite ir Persitikrinkite

107 Union Avenue, Brooklyn, N. Y.

BROOKLYNO IR APYLINKĖS ŽINIOS.

VISI — ATEIKIME PAMINĖTI, KAIP AMERIKA LIETUVĄ PRIPAŽINO!

Asmeniškų įvykių sukaktuves žmonės visados mėgsta paminėti. Tad dar labiau reiktų paminėti tautos reikalus apeinančias sukaktuves, pavyzdžiui, kaip Amerikos pripažinimą Lietuvos.

Tautininkų klubas ir Lietuvių Moterų Globos komitetas, tą suprasdami, liepos 21 ruošia įdomų paminėjimą Forest Hills parke. Pradžia 2 val. po pietų. Bus kalbų, dainų ir žaidimo programa.

Kviečiame visus gerus lietuvius skaitlingai dalyvauti!

Komitetas.

60 KELIONĖ IŠ BROOKLYNO Į "VIENYBĖS" PIKNIKĄ

Gerbiamiesiems skaitytojams gal jau nereikia pažymėti, kur važiavome į "Vienybės" pikniką. Visi žinome, kad jis buvo rengtas "Vytauto" parke paliai Philadelphia, Pa.

Prie "Vienybės" rumų du ilgi "cigarai" busai apie 7 val. ryto sekmadienį atšliaužia ir tyliai sustoja. Grand gatvėj maža judėjimo, daugiausiai tai vienas kitas taxi prazuja. Bet 7 val. jau judėjimas didesnis. Staiga, it iš maišo, pasipila pėsčių, važiuotų, didelių, mažų, bet visi linksmi. Tai važiuotojai į pikniką.

Neužsimokėję už kelionę, vis tik ieško "Vienybės" reikalų vedėjo, p. A. Mikalausko ir vis turį svarbų reikalą...

Tuoj ir važiuojam. Greit per Williamsburgh milžiną tiltą į New Yorką, per Rytinę miesto dalį persiirę, pasiekėm ir N. Yorko lietuvių sostinę, prie kn. Šeštoko bažnyčios, iš kurios jau visai netoli Holland tunelis.

Gražiai modernizacijos stebuklu — tuneliu, žaibo greitumu važiuojam. Vos spėjam vis pamatyti dežuruojantį policininką. Štai, ir New Jersey. Pradžioj nususę, dirbtuvių laukai, vėliau puikiausiai žaliuojančios lygumos.

Buvęs paniuręs rytas, šypsosi. Saulė gražiai kaitina. Važiuojam smarkiai, kelias puikiausias, malonu.

Tokių išvažiavimų daugiau!

Mechuen, N. J. sustojam policijo. Sustoja ir 3 kiti busai, važiuoją į New Yorką. Pasirodo, lenkai vyksta sutikti savo lakunų į New Yorką... Tiek jau pilni entuziazmo...

Kai sėdom ir vėl veik visą kelią dainos. Iš tikrųjų lietuvių ir yra puikių dainų ir dainininkų. O kiek daug jų moka atmintinai mųs senesnieji! Reikia dar toli gražu jauniesiems pasimokyti.

Na, ir arti jau parkas. Kelymus pasitinka p. Kaltas ir su juo drauge randam jau daug žmonių, kurie maloniai mus priima ir pasisveikinam.

Kiek vėliau pažinčių... Tas iš New Yorko, tas Brooklyno, Chicagos, Baltimorės, Bostono, Newarko, tolimų ir artimų Pavalstijos ir kitų miestelių. Visi maloniai linksminas.

Iš tikrųjų philadelphijiškiai savo svečius moka priimti.

Reikia išreikšti didžiausia padėka važiuotojams, priėmėjams ir visiems dalyvavusiems ir pasidarbavusiems.

Kokį malonų įspudį padarė bufete šeimininkės, ant kepurių tautiškomis spalvomis išsiuvinėtomis "Vienybė" raidėmis. Kiekvienas pastebėjo ir nudžiugo, kad lietuviai ir moka gražiai bizniškai dalykus tvarkyti.

Minios žmonių labai puikiai pasilinksmino.

7 val. vakare jau vykstame vėl į namus. Manėme, kad turėsime bėdos su "traffic", bet apsirikta. Tiek "Vienybė" gerus šoferius gavo, jog visų miestų judėjimo išvengė, apsilenkdami gatvėmis, kur laisvai važiuok 40 mylių per valandą. Taigi, 12 val. jau ir vėl dainuodami buvome prie "Vienybės."

Važiavęs.

IŠ LIETUVOS

Sąrašas keleivių, kurie United States Linijos laivu "Geo. Washington" liepos 11 atvyko iš Lietuvos į Ameriką.

1. Galinis Vincent.
2. Burba Bernadas.
3. Yakobosky Joseph.
4. Rugenienė Ona.
5. Stoszkiutė Teofilė.
6. Stelmokas Veronika.
7. Stelmokas Joseph.
8. Stelmokas Mike.
9. Udiks Annie.
10. Čižinauskienė Elena.
11. Krukauskaitė Ona.
12. Liubinavičius M.
13. Zajanauskas Antanina.
14. Markunienė Ona.
15. Elmer Eva.
16. Brazienė Emilia.
17. Brazytė Ona.
18. Brazytė Elena.
19. Brazytė Angelė.
20. Tučas Joseph.
21. Danelia Frank.
22. Umbras Tony.

AMERIKIEČIAI GALĖTŲ PASIMOKYTI IŠ LIETUVOS

"Vienybės" pirmos ekskursijos vadas, K. B. Kraučiunas, rašo:

"Senai rašiau jums. Mat, buvau Kaune, tai ten nebuvo progos. Neapšistojau ilgai ant vietos: tai šen, tai ten važinėjau. Buvau ir Suvalkuose. Dabar grįžau į Panevėžį. Musų ekskursantų buvo sutarta atvažiuot į Kauną į Šaulių šventę, birž. 23 ir 24. Ten buvo gana svarbių dalykų. Aš manau, kad jųs galite pasinaudoti Lietuvos laikraščių ištraukomis apie tai. Aš galiu pasakyt tiek, kad Kaunas man atrodo lygiai taip kaip ir kitų šalių didesni miestai. Mums amerikiečiams nėra brangu gyventi, net pačiame Kaune. Gražųs viešbučiai, puikųs valgiai, viskas prieinama.

Amerikiečių blogas elgesys

Tik blogas dalykas, kad musų amerikiečiai perdaug naminėmis vaišėmis atsižymi: susikviečia gimines, bet vieton duoti kokią paramą, tai priperka degtinės, alaus - ir geria kokia pora dienų. Daug musų amerikiečių net nemoka apseiti publikoj. Šaulių šventėj mes gavome svarbesnę vietą atsisėsti, bet kai kurie, praeinant merginoms šaulėms darė blogus išsitarimus, taip kad lietuviai permetė akimis: gavo blogą įspudį. Lietuvoj visi gana gerai mano apie amerikiečius, bet kartais jiems keistai pasirodo. Ir kurgi ne, jei kiti, kur nors liudėję, kaip lokis lauže, atvažiavę į Lietuvą, nori pasirodyti, kad jis ir "amerikonas," — nieko nepaiso. Man rodosi, kad mes daug galime pasimokyti nuo Lietuvos žmonių.

K. B. Kraučiunas.

MIRĖ

Pranas Beganskis, 36 metų, 348 Baltic St., mirė liepos 12 d., bus palaidotas 15 d. liepos, iš kun. Pakalnio bažnyčios, šv. Jono kapinėse.

Laidotuvių apeigom rupinasi graborius J. Garšva.

DEL VARG. BRUNDZOS IŠVAŽIAVIMO

Pereitam "Vienybės" numery pažymėta, esą aš išvažiavęs į Baltimorę apsigyventi. Netiesa, aš kaip ėjau vargoninko pareigas šv. Jurgio liet. parapijoje Central Brooklyne, taip ir tebeinu.

Tiesa, buvau išvykęs į Baltimore, bet tai ne apsigyventi, o šiaip asmeniškais reikalais.

Varg. J. Brundza.

DIDELIU LAIVU Į
LIETUVĄ
PASKUTINĖ LIETUVIŲ EKSKURSIJA ŠIMET.
Visi registruokitės ir renkitės važiuoti su

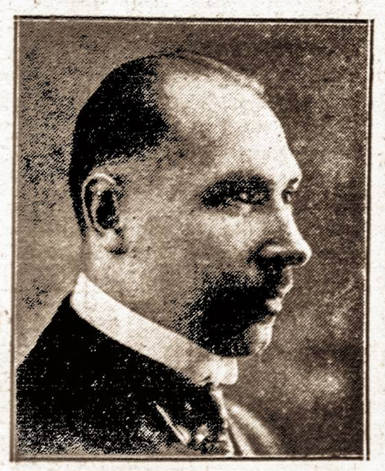

A. S. TREČIOKU

Į Lietuvą didžiuoju RED STAR LINIJOS "BELGENLAND" laivu, kuris iš New Yorko išplauks LIEPOS (JULY) 27, 1929

Galima dar gauti puikių turistų klasėj (buvusioje antroje) kambarių už $122.00 iki Klaipėdos, o už $203.50 į abu galu. Kambariai dviem, trims ir keturioms lovoms, kaip kas nori.

Norintieji važiuoti prašomi tuojau pranešti savo pavardę ir adresą.

A. S. TREČIOKAS
197 ADAMS STREET, NEWARK, N. J.

KETVIRTAS METINIS
LIETUVIŲ PREKYBOS BUTO
IŠVAŽIAVIMAS
ANTRADIENY, 1929 M., LIEPOS-JULY 16
NUO 10 VAL. IŠ RYTO IKI VĖLIOS NAKTIES
pas WALTER INN, CENTERPORT, L. I.
Kurie norite važiuoti — jau laikas bilietus įsigyti, kugalima gauti "Vienybės" ofise ir pas komisijos narius
A. Povilauskas, prez.; *A. Kasmočius*, sekr.; *J. Garšva*, iždi.

"Vienybės" Metinis
PIKNIKAS
LIEPOS-28-1929 M.
Klasčiaus Parke
Maspeth, N. Y.

MIRĖ JAUNAS LIETUVIS KUMŠTININKAS

Albert Schneider, 23 m. amžiaus, 143 Star St., Brooklyn, N. Y. Mirė liepos 13 dieną 1929 m. Welfare Island. Bus laidotas antradienį liepos 16 d. antrą valandą po pietų, Lutheran kapinėse.

Iš amato buvo elektrikierius, tačiau, kaip sportą mylintis, lavinosi kumščiuotis, ir jau tu rėjo keletą mažų kontraktų. Ridgewood Grove arenoj jau ir diržą buvo gavęs. Manė praskint sau kelią aukščiau ir tapt įžymiu kumštininku, bet nelaboji mirtis nutraukė visas svajones.

Albertas visumet vadino save lietuviu ir tuo didžiavosi; jo tė vai vokiškos kilmės, bet Lietuvoje gimę ir augę.

Paliko dideliam nuliudime savo senus tėvelius, tris brolius ir dvi sesutes. (Vienas brolis ir sesuo yra vedę).

Laidotuvių apeigomis rupinasi graborius Joseph LeVanda (Levandauskas).

NEWARK, N. J.

GRAŽUS EKSKURSANTŲ BURELIS

Į paskutinę šių metų lietuvių amerikiečių ekskursiją, kurią vadovaus Lietuvių Laivakorčių Agentų sąjungos sekretorius, A. S. Trečiokas, jau įsiregistravo šie lietuviai:

Jonas Raduševičius, Vincas Abarlis, Jonas Buivydas, Apolonija Kepalienė, Agota Bačėnienė, Marė Bačėnaitė, Stasė Norušienė, Ona Viktozentytė, Petras Nazaras, Feliksas Sereika, Viktorija Sereikienė, Marė Sereikaitė, Feliksas Sereikutis, Pranas Chrolauskas.

Ekskursija plauks didžiuoju Red Star Line linijos laivu "Belgenland," liepos 27. Plauks į Antwerpą, kur lauks specialis traukinys, keleivius vežti į Klaipėdą.

Kurie norite gerai ir gražiai į Lietuvą dar šiemet nuvažiuoti, prašomi įsiregistruoti šiai ekskursijai per "Vienybės" agenturą. Galima gauti gerų kambarių laive už nebrangią kainą.

ELENA BRADUNIUTĖ Į LONDONĄ

Įžymioji lietuvaitė šokikė (balerina) p-lė Elena Braduniutė, laivu "Berengaria" liepos 16 išvyksta į Londoną, kur šoks geriausiuose Anglijos teatruose. Ji pasirašė kontraktą su vienu geriausiu Anglijos artistų šokiku.

Linkime musų lietuvaitei gražaus pasisekimo!

BAYONNE, N. J.

NETAIP PARAŠĖ

Jusų laikrašty tilpo korespondencija (liepos 6) apie atsitikimą su Liutiku, tik "Ne komunistuojantis" kor. klaidingai nurašė.

Atsitikimas buvo šioks:

Sekmadienį, po pietų Liutikas, važiuodamas 21 gatve, sustojo kokia 250 pėdų nuo Pareigių namo, pasikalbėti su vienu asmeniu savo reikalu. Savo karą sustabdė vidury gatvės, kurioje svaidė bolę keli vaikai, tarp jų ir Pareigiuko mažesnysis brolis, Antanas. Pastarasis sviedė bolę ir kitas vaikas nepagavo. Bolė įkrito Liutiko karo langan. Šis, tuojau iššoko iš karo ir pradėjo bartis. M. Pareigis pribėgo prie karo apžiurėti, ar nebuvo kas stiklų supiaustytas. Neradęs nieko, pradėjo grįžti į namus, kur jis pirm atsitikimo kalbėjo si su savo motina ir kita kaimyne. Pareigis grįždamas pasakė Liutikai, prisiųsti jam bilą už langą, nes jo mažesnis brolis sviedė. Liutikas įsikarščiavęs tarė vieną kitą aštresnį žodį. Pareigiukas perpyko ir rėžė, kaip Sharkis Maloniui ir tas apsipylė krauju.

Teisme teisėjas, išklausinėjęs liudininkus, pripažino Liutiko skundą be pagrindo ir išmetė viską iš teismo.

Pareigių vaikas visai ne komunistų mokiniai. Pareigiukas yra buvęs lošėjas Šv. Myk. parap. Basketball jaukte. Dalyvauja bepartyviškai visur. Taip pat ir jų duktė, kuri dabar baigė Bayonne High Sch., su pažymėjimu muzikos srity.

Labai gaila, kad korespondentai klaidingai žinias parašo. Tai mums lietuvims nuostolis! Jeigu taip visi darysime, tai kas bus?

Irgi nekomunistuojantis.

GYDUOLĖ, KURI VISAD GELBSTI
Tos "New and Improved Gold Medal Haarlem Oil Capsules", žinomos kaip gyduolė inkstų, kepenų ir puslės bėdose, yra malonios ir lengvos imti. Jos turi gydymo galios, kuri išpopularisavo jas nuo 1696 metų. Išvykite iš kuno nuodus. Suvikrinkite kuną. Vaistinėse trijų dydžių. Ieškokite "Gold Medal" vardo kiekvienoje dėžutėje.
NEW AND IMPROVED GOLD MEDAL HAARLEM OIL CAPSULES
GARSINKITĖS VIENYBĖJ!

Tel.: STAGG 0706
Dr. BLADAS K. VENCIUS
—: DANTISTAS :—
X—RAY
Namų tel.: Virginia 4273
VALANDOS:
Nuo 9—12 iš ryto, 2—8 vak.
Šventadieniais susitarus.
499 GRAND STREET
(kampas Union Ave.)
BROOKLYN, NEW YORK

PASIRENDAVOJIMUI

PASIRANDAVOJA šeši fornišiuoti kambariai. Kas nori, gali pirkti visus fornišius ir randavoti kambarius, randa pigi. Kambariai randasi prie vandenio, daug laivų prieina. Aš turiu darbą ant laivo, todel norėčiau parduoti. Galima daryti gerą pragyvenimą. G. M. Kanton, 420 West St., 3rd floor, New York, N. Y. ((88)

PUSĖ MĖNESIO RENDOS VELTUI. Trys kambariai. Kitčinis klijanka ištiesta. Balta sinka. 12.00 dolerių mėnesiui. Krautuvė del saldainių pardavimo. Geras biznis. Prie pat Gas Stoties. 20.00 dolerių mėnesiui. Kreipkitės pas Merininką, 278 Wythe Ave., Brooklyn, New York. (87)

PARSIDUODA

PARSIDUODA Police Šuo, 9 mėnesių, pigiai. Kreiptis: V. Radzevičius, 357 Schenectady Ave., Brooklyn, N. Y. (Važiuoti Reid Ave. kam.). (86)

FOTOGRAFIJŲ STUDIJA Parsiduoda puikioj vietoj, prie miesto parko, tarpe keturių bažnyčių, lietuvių, lenkų, rusų ir italų apgyventoj vietoj. Vienatinė lietuviška studija Newarke, 25 metai toj pačioj vietoj. Biznis išdirbtas gerai. Randa pigi, parsiduoda pigiai. Platesnių informacijų klauskite per laišką ar ypatiškai. M. Jaunulis, 201 Adams St., Newark, N. J. (87)

CYPRESS HILLS, 3 šeimynų plytų namas, 17 kambarų, 3 maudynės, elektra, kaina $14,000, cash $3,000. Kreipkis: Hower, 3290 Fulton St., Brooklyn, N. Y. Applegate 4374. (87)

CYPRESS HILLS, 2 šeimynų plytų namas, 11 kambarių, 2 šildytuvai (furnaces), 2 maudynės ir elektra. Kaina — $9,500. Terminai priimami. Kreipkis: Hower, 3290 Fulton St., Brooklyn, N. Y. Applegate 4374. (87)

PARSIDUODA Coffee Pot (Restoranas) geroj biznio vietoj; prie dokų ir dirbtuvių. Kas nori — gali pirkti, arba priimsiu į partnerius, nes turiu du bizniu. Gera proga pigiai pirkti. Kreipkitės: Columbia Coffee Pot, 131 Kent Ave., Brooklyn, N. Y. (85)

Telefonas: Stagg 9105
DR. A. PETRIKA
LIETUVIS DENTISTAS
X-Spindulių Diagnoza
221 South 4th Street
BROOKLYN, N. Y.
(Priešais "Bridge Plaza")
Valandos: 10—12 prieš piet
2—8 po piet
Penktadieniais ir Sekmadieniais tik sulyg sutarties

JUNIPER 7646
RALPH KRUCH
FOTOGRAFAS
65-23 GRAND AVENUE
MASPETH, N. Y.

Tel., Stagg 5878.
LIETUVIŠKA
MOLLYN'S BARBER SHOP
—: ir :—
BEAUTY PARLOR
PRANEŠIMAS MOTERIMS IR MERGINOMS!
Mes nupirkome dvi naujas mašinas del permanent Wave, Eugene ir Nestle Circuline Methods. Tai yra vėliausios mados mašinos vėliausiai moksliniais patobulinimais. Kviečiame visas atsilankyti ir išbandyti musų patarnavimą. Užtikriname, kad musų profesionališku patarnavimu visi busite užganėdinti.
MUSŲ KAINOS ŽEMOS:
$5.50, $8.50 ir $10.00
Taipgi mes esame specialistai grožybės srityje del merginų ir vyrų.
Gerai įsitėmykite antrašą:
ANTHONY MOLLYN
578 Grand Street
BROOKLYN, N. Y.
Antros durys nuo Lorimer Street, šale aptiekos.

Tel. Greenpoint 4428
Dr. John Waluk
Valandos:
nuo 8 iki 10 iš ryto
nuo 1 iki 2 po pietų
nuo 6 iki 8 vakare
Nedėliomis pagal susitarimą
161 North 6th Street
Brooklyn, N. Y.

Tel.: Mansfield 4759
Dr. Ed. W. Zukauskas
1114 Foster Avenue
BROOKLYN, N. Y.
ir pagal sutartį
Ultravioletinė šviesa
Diathermia.
VALANDOS:—
6—8 P. M.

J. VAITULIONIS, D.C.
PIRMAS LIETUVIS
Chiropraktas Gydytojas
331 Grand Street
Brooklyn, N. Y.
Valandos nuo 4 iki 8 val. vak.
Nedėliomis ir šventadieniais:
Nuo 10 v. ryto iki 1 val. po piet.

Tel.: Newtown 4464
NOTARY PUBLIC

ANT. J. VALANTIEJUS
LAISNIUOTAS GRABORIUS
IR BALSAMUOTOJAS
4 Lexington Avenue
arti Grand st., Maspeth, L. I., N. Y.

Tel. Stagg 4409
A. RADZEVIČIUS
GRABORIUS
(Undertaker)

416 Metropolitan Avenue
netoli Marcy Av., Brooklyn, N. Y.
Parsamdau Dailius Automobilius vestuvėms, krikštynoms ir kitokiems pokiliams

SVEIKATA—
PASILSIS—
SMAGUMAS—
PUIKUS IR PATOGUS VIESBUTIS. GERAS MAISTAS. PUIKI MAUDYNĖ JUROS ĮLANKOJ. TYKI VIETA. TYRAS ORAS. GRAŽIOS APYLINKĖS.
BAYVIEW HOTEL
So. Jamesport, L. I.
JOHN TRAIGIS, Savininkas.

THE BLUE BIRD INN.
Lake Ronkonkoma, Smithtown Blvd.
VIENA IŠ PUIKIAUSIŲ VIETŲ LONG ISLANDE PRALEISTI ATOSTOGAS (VAKACIJAS)
Pasimaudykite šaltam ir tyram vandeny!
Gausit gardžių pietų, pasirinkti: ančių, vištų, karvelių ir kitų. Klubus ir grupes taip pat paranku priimti ir vaišinti. Taip pat priima ir su savo užkandžiais.
Savininkas *JURGIS ŠLAKIS.*

Tel.: STAGG 5043
NOTARY PUBLIC

MATTHEW P. BALLAS
(BIELIAUSKAS)
Undertaker-Graborius
734 Grand Street
BROOKLYN, N. Y.
Patarnauju visiems be skirtumo. Tolumas nedaro kainų skirtumo. Mano ofisas atdaras dieną ir naktį. Atlieku darbą gerai. Reikale kreipkitės pas mane, o aš patarnausiu knogeriausiai.