216

VIENYBĖ
Seniausias Amerikos Lietuvių Laikraštis
Įsteigtas vasario 10 d., 1886 metais
(Established February 10th, 1886)

Vienybė

LITHUANIAN TRI-WEEKLY

VIENYBĖ
Amerikoje Metams: $4.00, Lietuvoje
Kanadoj, Brazilijoj — $
PAVIENIS NUMERIS — 4

New York Public Library 470 Fifth Ave.

XLV METAI | 193 Grand St. | Tel.: Greenpoint 9-2427 | Ketvirtad., GRUOD. (DEC.) 17, 1931 M., Brooklyn, N. Y. | Entered As Second Class Matter October 23, 1907, At the Post Office At Brooklyn, N. Y., Under the Act of March 3rd, 1879 | No. 150

Lietuvis gavo kalėjimo iki gyvos galvos už žmogžudystę

NEW YORK. — Brooklyno County teismas nagrinėjo lietuvio Obriečio bylą del žmogžudystės. Charles Obrietis rastas kaltu ir jam priteista nuo 30 metų iki gyvos galvos sunkiųjų darbų kalėjimo už Andriaus Zubricko nužudymą kovo 27 d. Brooklyne. Obrietis teisme pareiškė, jog Zubrickio žmona pagelbėjo jam papildyti žmogžudystę, tačiau del įrodymų trukumo, jos negalėjo bausti.

Zubrickienė dabar teismo traukiama atsakomybėn už padirbimą savo vyro parašo ant apdraudos čekio.

ZALESKIS LONDONE KALBĖJĘS NUSIGINKLAVIMO REIKALAIS

WARSZAWA. — Lenkijos užsienių reikalų ministeris Zaleskis, dvi dienas išbuvęs Londone, grįžęs Lenkijon pareiškė, jog Anglijoj kalbėjęs vien tik nusiginklavimo reikalais. Jo kelionė į Angliją esą buvusi Britanijos diplomatams paaiškinti Lenkijos nusistatymą Europos taikos ir nusiginklavimo atžvilgiais.

Dabar jis tikisi, kad Anglai Lenkus suprasią teigiamoj šviesoj, ir ateity visokiais tarptautiniais klausimais su Lenkija tarsis betarpiai.

Lenkų laikraščiai giriasi, kad Zaleskis kalbėjęs net Francijos, ir Mažosios Entantės vardu...

Prohibicija Jungt. Valstijoms kasmet kaštuoja $1,367,000,000

NEW YORK. — "New York Evening Post" žiniomis Amerikos Jungtinėms Valstijoms kasmet prohibicija kaštuoja apie $1,367,000,000. Iš tos sumos apie $1,259,000,000 nuostolių mokesčiais valstybei, $40,000,000 savivaldybėms, o prohibicijai išlaikyti ir bendri valstijoms del to nuostoliai siekia apie $68,000,000.

LOS ANGELES IŠKRITO SNIEGO

LOS ANGELES, Cal. — Californijoj šiomis dienomis iškrito apie 9 coliai sniego. Temperatura viena diena nupuolė net 20 laipsnių. Sakoma, kad tai šalčiausia diena Californijos istorijoj. Kai kuriose vietose keliai taip užpustyti, kad automobiliai negali pravažiuoti. Kliudyta net ir traukinių susisiekimui.

Patriotizmo labui dvi indų studentės nužudė teisėją

NEW DELHI, India. — Dvi jaunos indaitės studentės, norėdamos prisidėti kovoti už Indijos nepriklausomybę, gavo leidimą pasikalbėti su tulu teisėju, kuris buvo anglomanas. Įėjusios į teisėjo raštinę, jos tuoj ištraukė iš kišenių revolverius ir teisėją nušovė. Kada pribuvo pagalba, teisėjas jau buvo miręs. Abi studentės areštuotos.

FISH VĖL PRADĖJO KOVĄ PRIEŠ J. V. KOMUNISTUS

WASHINGTON. — New Yorko Atstovas Fish šiomis dienomis autorizavo Teisių Departamentą pradėti vesti tardymus ir nagrinėjimus visų tų asmenų ir draugijų, kurios skelbia Amerikos J. V. vyriausybės nuvertimą. Taip bus pradėta griežtas persekiojimas visų Amerikoje komunistų.

CHURCHILL GANA PAVOJINGAI SERGA

NEW YORK. — Anglijos diplomatas Winston Churchill, kuris šiomis dienomis buvo automobiliaus katastrofoje sužeistas, dabar guli ligoninėje. Be žaizdų, dabar prisimetė ir plaučių plėvės uždegimas. Liga gana rimta, tačiau gydytojų manymu, nepavojinga. Jie tikisi, kad Churchill greit pasveiks.

Du areštuoti sąmoksle susprogdinti Milaną

ROMA. — Italijos — Francijos pasieny italų slaptoji policija areštavo tulą Mazzocchi, kuris iš Francuzijos gabeno sprogstamosios medžiagos. Mazzocchi prisipažino važiavęs į Milaną, tikslu tą miestą susprogdinti, tačiau nepasakė kas jį siunčia. Areštuotas dar vienas jo draugas.

Sovietai nubaudė duonos vagis

MASKVA. — Šiomis dienomis Rusijoj susekti 77 sąmokslininkai, kurie nelegališku budu išgaudavo po 10,000 kepalų duonos kasdien ir tą duoną parduodavo dideliu pelnu. Visi 77 sąmokslininkai areštuoti ir nubausti po 10 metų sunkiųjų darbų kalėjimo.

Respublikonų suvažiavimas įvyks 1932 m. Chicagoje

WASHINGTON. — Nacionalis Republikonų partijos komitetas šiomis dienomis nutarė sušaukti partijos suvažiavimą ateinančiais metais Chicagoje, Chicago Stadium. Konvencijai laikas nustatytas apie birželio mėn.

Bėdos karaliams del žmonų

BUCHAREST. — Rumanijos princas Nicholas apleido savo jauną žmoną ir pareiškė vedybos buvusios nelegalės. Jo žmona karaliaus bus apdovanota. Pilsudskis dabar jam perša savo dukterį.

Vokietijos socialistai rems Brueningą

BERLIN. — Šiomis dienomis čia įvykusiam socialistų suvažiavime nutarta ir toliau remti Brueningo vyriausybę. Tokiu budu Brueningo vyriausybė bus pastovi iki vasario mėn.

Anglijoje paskelbti paskutiniai šunų surašymo daviniai. Anglijoje yra 3,500,000 įvairių veislių šunų.

HEARST NUSIGANDO HOOVERIO DIKTATUROS; SMERKIA JO UŽSIENIO POLITIKĄ, KONSTITUCIJOS NEIGIMĄ

Hooveris esą nori tapti Jungtinių Valstijų diktatorium; Nesiskaito su Kongreso nutarimais ir principais; reikalauja viešai skelbti nusistatymą užsienio politikoj ir karo skolų klausimu.

NEW YORK. — Gruodžio 15 d. Amerikos J. V. laikraščiuos kuriuos kontroliuoja žinomas p. R. Hearst, paskelbė atsišaukimą į Amerikos visuomenę protesto formoje, kuriam aiškiai pasako, kad prezidentas Hooveris neigia Amerikos Jungt. Valstijų konstituciją ir stengiasi tapti Amerikos diktatorium.

"New York American" rašo, jog prezidentas pataikauja Europai, veržiasi į Europos politines intrigas, daro sutartis, veda derybas be Senato ir Jungt. Valstijų žinios, tuo labiau, jis esą slepiąs derybų išdavas.

Didžiausią trukšmą Hearsto laikraščiai kelia del vadinamų karo skolų Amerikai panaikinimo, kuriam esą prezidentas ir jo kabinetas pritaria. Numatoma, kad busimoji Tarptautinė Nusiginklavimo konferencija Genevoje, faktinai busianti priežastis priversti netiesioginiu budu Amerikai dalyvauti politiškuose pasitarimuose ir svarstyti karo skolų panaikinimą, kas tampriai surištas su nusiginklavimu.

Laikraštis nurodo, kad pagal konstituciją, J. V. Senatas, o ne prezidentas turi vadovauti J. V. užsienių politika, tuo tarpu prezidentas neatsižvelgdamas į tai, pats vedąs tas politikas ir visuomenei apie tai nieko nepranešąs. Esą Amerikos visuomenė apie visokias derybas su Jungt. Valstijų vyriausybe ir kitomis valstybėmis sužino tik iš užsienio laikraščių ir korespondentų. Reikalaujama, kad prezidentas pavestų visą užsienių reikalų politiką Senato Užsienių Reikalams Komisijai, ir kad visi nusistatymai kuriuo nors užsienio politikos klausimu butų paskelbti visuomenei svarstyti.

Hearst tame numato respublikai pavojų, jis numato ir slaptus pavojus Genevoje, o didžiausią pavojų mato Hooverio politikoje, per kurią jis nori tapti Amerikos Jungtinių Valstijų diktatorium.

Iš Hearsto laikraščių, atrodytų, kad jau Hooveris iš tikrųjų jau yra faktinai diktatorius, tačiau vargu jo nuomonė gali buti pamatuota. Visas dalykas daugiau atrodo, kaip priešrinkiminė kampanija prieš Hooverio administraciją.

SENATAS IR ATSTOVŲ RUMAI PUOLA HOOVERĮ

WASHINGTON. — Amerikos skolininkėms nesumokėjus karo skolų nuošimčių, gruodžio 15 d. Kongrese Senatas ir Atstovų Rumai smarkiai puolė prezidentą Hooverį ir kritikavo jo vadinamą metinį skolų moratoriumą. Kai kurie atstovai atvirai protestavo prieš moratoriumą ir pareiškė jo neratifikuosią. Pastebėtina, kad prezidentą kritikavo ir puolė ne tik demokratai, bet ir republikonai.

Be to, kritikuota visa Hooverio užsienio politika.

Bankrutuoja didžiulė lenkų geležies liejykla

WARSZAWA. — Viena didžiausių Lenkijos geležies liejyklų Aukštojoj Selezijoj visai bankrutuoja. Nukritus anglų pinigams, liejyklos administracija turėjo apie $8,000,000 nuostolių. Dabar, negalėdama gauti kreditų, turės užsidaryti.

Aukšti mokesčiai slėgia Irlandijos degtinės pramonę

DUBLIN, Irlandija. — Vėliausiu laiku paskelbti nauji aukšti Irlandijos mokesčiai visai suparaližiavo degtinės pramonę. Del to daugelis bravorų net turėjo užsidaryti arba apriboti gamybą.

Sumažino oro susisiekimo kainas

NEW YORK. — Vėliausiu laiku šešios New Yorko keleivinių lėktuvų bendrovės sumažino keleivinių bilietų kainas lėktuvuose. Kai kuriais atžvilgiais kainos sumažintos net 50 nuošimčių.

Pietų Valijoj, Australijoj siaučia miškų ir pievų gaisrai. Gaisrą kovoja 400 žmonių.

Dar del Prezidento išrinkimo Lietuvoj

KAUNAS. — Papildomomis žiniomis pranešama, jog Lietuvos prezidentas Antanas Smetona padarydamas priesaiką pareiškė, jog jo vadovaujama Lietuva tęs savo kovą prieš Lenkiją, atgauti savo seną sostinę Vilnių. Kiti Amerikonų laikraščiai praneša, kad rinkimuose opozicijoj buvę E. Galvanauskas, Mykolas Biržiška ir Leonas, tačiau kai kurie amerikonų laikraščiai rašo, jog opozicijos nebuvę.

BROOKLYN, N. Y. — Papildomomis žiniomis, Lietuvos prezidento rinkimuose gruodžio 11 d. lemiantį balsą turėjo Lietuvos kaimiečiai, kurių Lietuvoj yra daugiausiai. 118 elektorių rinko (jų dalyvavo 116) apie 4,000 Lietuvos savivaldybės atstovų, kurie savivaldybės rinkimuose Lietuvos liaudies išrinkti. Iš tų 4,000, seniunijų atstovų buvo 3,000.

Lietuvos žydas Airijos respublikonų vadas

MONTREAL, Canada. — Montrealio laikraštis "Canadian Eagle" plačiai rašo apie Lietuvos žydą Briscoe, kuris žymią rolę suvaidino airių revoliucijoj ir pilietiniam kare ir dabar yra vienintelis airių parlamento narys žydas. Savo laiku jis pirko ir šmugeliavo į Airiją ginklus, su kuriais Airijos sukilėliai kariavo su anglais. Kada Airija iškariavo iš anglų laisvąją valstybę, tam tikra airių grupė de Valeros vadovybe liko nepatenkinta ir reikalavo visiškos nepriklausomybės. Tos grupės įgaliotas, Briscoe nuvyko į Ameriką ir varė smarkią agitaciją už respubliką Amerikos airių tarpe. Šiandien Briscoe yra vienas iš de Valeros respublikoniškos partijos vadų ir galės buti ministeris, jei respublikonai laimės ateinančiuose rinkimuose, kas esą labai galima.

REIKALAUJA VISŲ FAKTŲ APIE MANDŽURIJĄ

WASHINGTON. — J. V. Senatas pareikalavo sekretoriaus Stimsono perduoti Departamentui visas smulkmenas ir dokumentus liečiančius Amerikos santykius ir padarytus diplomatiškus žygius del konflikto Mandžurijoj. Senatas nori žinoti, ką vyriausybė padarė ir kiek Mandžurija liečia Amerikos J. V. ir sudarytas Tarptautines sutartis.

Westchestery mažina darbininkams algas 10%

WHITE PLAINS, N. Y. — Nežiurint 50,000 apskrities darbininkų protesto, Westchester County darbų tvarkytojai nutarė vieniems metams sumažinti visų apskrities darbininkų algas 10%. Tik tiems darbininkams algos nebus sumažintos, kurie gauna mažiau negu $1,495 algomis per metus. Tokiu budu apskritis mano sutaupyti apie $250,000 per metus laiko.

Sovietai statys didžiulę Lenino stovylą

LENINGRAD. — Leningrado uoste Sovietai planuoja statyti didžiulę 370 pėdų aukštumoj Bronzinę Lenino stovylą, kurioje bus ir šviesa laivams kelią rodyt į uostą.

Radio 30 metų sukaktuvės

NEW YORK. — Gruodžio 12 d. sukako lygiai 30 metų nuo dienos, kada Marconi perdavė per Atlantiką pirmą savo radio žinią. Ta proga New Yorke švenčiama radio 30 metų sukaktuvių šventė. Markoni pasiųsta įvairus sveikinimai.

Londone įvyko riaušių tarp bedarbių ir policijos.

HOLANDIJOJ STREIKUOJA 18,000 DARBININKŲ

AMSTERDAM, Holandija. — Holandijos verpyklose ir audinyčiose vėliausiu laiku, del algų mažinimo, sustreikavo 18,000 darbininkų. Savininkai bandė daryti su darbininkais kompromisą, tačiau darbininkai atsisakė. Atrodo, kad darbininkai pasiryžę kovot prieš algų mažinimą iki laimės.

GĖRĖ GAZOLINĄ, RUKĖ, UŽSIDEGĖ IR MIRĖ

WARSZAWA. — Netoli Lodzės Lenkijoj karčiamoje keletas jaunuolių susiginčijo, kad nė vienas negali išgerti kvortos gazolino. Atsirado vienas drąsuolis, kuris ėjo laižybomis, kad jis gali. Tiesa, jis gazoliną išgėrė, bet norėdamas parodyti, kad tas jam nieko nekeikė, užsirukė. Bedegant degtuką — jo gerklėj užsidegė gazolinas ir jis tuoj krito ir mirė.

Holandai nusausino 25,000 akrus pajurio

AMSTERDAM, Holandija. — Šiais metais, kaip visada, holandai tęsė savo kovą su jura, nuolat po truputį žemės iš jurių atimdami. Šiais metais jie nusausino 25,000 akrų, kurių 8,000 akrų buvo apdirbti. Manoma, kad iki sekančių metų rugpiučio mėn. bus nusausinta apie 50,000 akrų.

Philadelphia neišmoka miesto darbininkams algų

PHILADELPHIA, Pa. — Pirmą kartą per 50 metų Philadelphia miesto valdyba del stokos lėšų negalėjo užmokėti savo 25,000 darbininkų už dvi savaites algų. Algoms išmokėti reikėjo $1,700,000. Miesto valdyba dabar veda derybas su bankais del paskolos.

Butelis konjako duonos kepale Kalėdoms

PHILADELPHIA, Pa. — Iš Vokietijos atsiųstas tulam vokiečiui, philadelphiečiui duonos kepalas, kuriame rasta butelis konjako, tik bėda, kad konjaką rado pašto valdininkai, o ne adresatas. Paštas iš duonos išėmė konjaką ir duoną atidavė adresatui. Tokių kalėdinių siuntinių buvo kelio lika.

Iškasenos Vilkaviškio aps.

VILKAVIŠKIS. — Gražiškių kaime, pil. P. Strungio laukе yra tokių vietų, kur viršuj dirbama žemė, o apačioje, kokias 2 pėdas pakasus, randamos mėlyno akmens plytos. Jas pakėlus matosi nuo nežinomų laikų sukloti medžiai, bet kas yra po tais medžiais, iki šiam laikui niekas nesistengė sužinoti. Apie tas vietas tarp žmonių skleidžiasi įvairiausi gandai.

Britų Parlamentas baigė savo posėdžiavimo sesiją ir išsiskirstė Kalėdų atostogoms

Įvykiai Mandžurijoj keičiasi. Japonams Mandžurijos nereikį...

TOKYO, Japonija. — Japonijos premjeras pareiškė, jog Japonai sutinka atitraukti savo kariuomenę iš kai kurių Mandžurijos dalių, jei Kinai atitrauks savo kariuomenę iš Chinchow. Ryšy su vėliausiais įvykiais numatoma, kad Nankino prezidentas Čang Kai Šek atsistatydinsiąs dviejų savaičių bėgy.

Naujasis Japonijos premjeras pareiškęs, jog Japonijai Mandžurijos nereikia, esą Japonija jos ir už dyką neimtų. Jai svarbu tik apsaugoti savo interesus.

EUROPA EUROPAI — AMERIKA VISIEMS

LOS ANGELES, Cal. — Nesenai čia kalbėdamas Columbia universiteto profesorius Thomas pareiškė, jog šiemet budamas Europoje patyrė, jog visose Europos valstybėse susidariusi nuotaika Europa Europai, Vokietija — Vokietijai ir t.t., tačiau Amerikos J. V. klausimu esą Amerika turi buti visų. Del to Europa ir nori, kad Amerika panaikintų karo skolas, net tame mato Amerikos pareigą. Prie to jis pabrėžė, kad Europai jokių nuolaidų nereikia daryti, nes jie geriau gyvena negu amerikiečiai ir galį pilnai save aprupinti ir apsimokėti skolas, jei tik norės.

KRITIKUOJA HOOVERĮ

LONDON. — Įžymus Anglijos laikraštininkas Lord Beaverbrook savo laikraščiuose kritikuoja Amerikos J. V. prezidentą Hooverį ir abi partijas, esą jos žinančios, kad Europa negalinti ir nemokėsianti karo skolų, kurios jau dabar faktinai yra palaidotos, tačiau iki šiam laikui jomis žaidžia vien tik politiniais sumetimais ir tą klausimą panaudoja prezidento rinkiminei kampanijai.

ANGLAI NORI KARO SKOLAS PANAIKINTI

LONDON. — Vėliausiu laiku Anglai, kurie karo skolų panaikinimo klausimu labai mažai sakė ar visai tylėjo, dabar pradėjo jau atvirai ir drąsiai kalbėti už visų karo skolų panaikinimą. Jų manymu, visos dabartinės ekonominės depresijos priežastis, yra karo skolos, ir kol jos nebus panaikintos, tol pasaulis nesugebės sėkmingai kovoti pasaulinę depresiją.

AR JAU?

Tautieti! Ar jau pasiuntei $4.00 už "Vienybę" sau sekantiems metams? Ar jau pasiuntei $5.00 už sekantiems metams geriausią dovaną Lietuvoje, per metus "Vienybę"? Ar jau parėmei, pirkdamas kalėdinius pirkinius ir dovanas, pas lietuvį pirklį, besiskelbiantį "Vienybėje"?

Established 1886 Įsteigtas

VIENYBĖ

LITHUANIAN TRI-WEEKLY
Published
Tuesdays, Thursdays and Saturdays
at Brooklyn, N. Y.

TRISKART PER SAVAITĘ
Leidžiamas
Antradieniais, Ketvirtadieniais ir Šeštadieniais
Brooklyne, N. Y.

Subscription Rates:
In United States — — $4.00
Canada — — — — — $4.50
Other Countries — — $5.00
Advertising Rates on Application

Metinė Prenumerata:
Jungtinėse Valstijose — $4.00
Kanadoje — — — — $4.50
Lietuvoje ir kitur — — $5.00
Apie skelbimus klauskit laiškais

Lithuanian "Vienybė" Publishing Co.
193 Grand Street, Brooklyn, N. Y.
PHONE: GREENPOINT 9-2427

NORI SUVARŽYTI ATEIVIUS

Amerikos Jungt. Valstijų Darbo ministeris Doak neseniai įteikė prezidentui savo raportą, kuriame tarp kitko reikalauja, kad ateivių suvaržymas Jungtinėse Valstijose butų padidintas. Jis net reikalauja tokių dalykų kaip ateivių registracijos, jų pirštų nuospaudų ir valstybei pasilikti teisę by kada atimti ateiviui piliečiui pilietybę.

Tokiam p. Doak užsimojimui mes tegalime pasakyti, kad ateivių registracija butų **priešinga Amerikos J. V. konstitucijai ir principams.** Ateivių pirštų nuospaudų reikalavimas duoda suprasti, kad ponas **Doak svetimtaučius skaito kokiais tai kriminalistais.** Tokios nuospaudos principe žemintų ateivių vardą ir **kompromituotų valstybę, kuri yra susikurusi ir pažengusi vien tik per ateivių darbštumą ir pastangas.**

Ką ponas Doak nori tuo atsiekti, sunku suprasti, jei bent tai butų grynai šovinizmo tendencija. Ateivių skaičius Jungt. Valstijose žymiai mažėja, naujų neatvyksta, bet šiuo laiku kur kas daugiau ateivių išvažiuoja. Todėl iš jo raporto tenka konstatuoti, kad jis dabartinio nedarbo metu norėtų, jog visur gautų pirmenybę Amerikos piliečiai, tuo savaime svetimtaučius priversti apleisti J. V.

Svetimtaučiams, kurie aktyviai dalyvauja Amerikos politikoje, patartina jau iš anksto per savo draugijas ir klubus daryti tam tikrose sferose spaudimo, kad toks ateivius varžąs įstatymas nebutų priimtas, nes pilietybės suvaržymas susilpnins ateivių jėgas ir įtaką.

Ateiviai Amerikos piliečiai visi dirba Amerikos J. V. gerovei ir jai dirbs, tat sveikai protaujant atrodo, kad nėra reikalo ateivių bijoti.

SOVIETAI NE JUOKAIS BOLŠEVIKINA TAMSIUOSIUS

Vienaip ar kitaip kalbėsime, tačiau toks milžiniškas krastas kaip Rusija, pasauliui labai daug reiškia. Taip sunkiai Rusijoj sugaudytus červonsus, milionais Maskvos komisarai grudžia į, labai lengvai dideles sumas pinigų išleidžiančią, Ameriką. Juk vien tik Amerikos 13,000,000 negrų padaryti bolševikais, Maskva milžiniškas sumas išleidžia! Bolševikai turi tikslą listi į tamsiausias tautas, o negrai Amerikoj tamsiausi. Taigi, dabar daugiausiai bolševikų propagandos negruose.

Labai daug dėmesio Sovietai teikia ir Afrikos gyventojams, ir ten siunčia dideles sumas pinigų. Bet visų daugiausiai jie susirupinę savo kaimyne, Azija, kuriai tirti net nuo 1918 m. Sovietai įsteigę draugiją. Tarp persų, mongolų, turkų ir afganistaniečių bolševikiška propaganda daugiausiai skleidžiama. Tas darbas tiek toli nuvarytas, kad Draugija Tolimiems Rytams tirti, Maskvoj įsteigė net institutą, kuriam mokomi tų tautų papročiai, psichologija, tautų uždaviniai, kalba, politinė padėtis, ir galimumai bolševizmą skleisti. Tokiu budu, jie "gręžia iš kito galo", ir dalinai turi pasisekimo. Juk kiekvienas žino, kad tamsuolį įtikinti daug lengviau nei apsviestą žmogų.

Skurdžiai apsivalę kulturingomis tautomis, Sovietų Komisarai daug mažiau pradeda ir laukti iš kulturingų tautų. Tas žymiai atsiliepia ir į Amerikos lietuvių bolševikus, kurie vis mažiau paramos begauna.

CIVILIZUOTŲ ŽMONIŲ MAISTAS GADINA DANTIS

Nesenai įvykusiame Amerikos Jungtinių Valstijų gydytojų ir dentistų suvažiavime New Yorke prieita išvados, kad civilizuotų žmonių maistas esąs pagrindinė dantims gesti priežastis. Kai kurie gydytojai ir dentistai nurodė, jog necivilizuotų žmonių dantys esą daug tvirtesni, sveikesni ir baltesni negu civilizuotų žmonių. To priežastis esanti kietesnio maisto stigimas civilizuotiems žmonėms ir maistas mažiau kramtomas. Atrasta, kad nuo dantų sugedimo ir dantų smegenų bei gomurio neveikumo, išsivysto ir akių, galvos, smegenų ir kitos ligos. Tarp kitko nurodyta, kad 95% Amerikos vaikų neveikais dantimis, vien del to, kad jie gauna perdaug minkštą maistą.

Lietuvių iš prigimties dantys gana stiprus, tačiau civilizacijos sąlygose ypač jaunųjų lietuvių dantys ir labai blogi. Musų dentistams reikėtų subrusti daugiau lietuvių kalba literaturos apie dantų higieną paskelbti ir suteikti patarimų, kaip dantis apsaugoti.

-: APŽVALGA :-

KAIP LENKAI APIBUDINA LIETUVOS MENO PAŽANGĄ

Tulas E. Šummer, lenkas pilsudskininkas, kuris jokiu budu Lietuvai ir lietuviams nėra palankus, lankęsis šią vasarą Lietuvoj, lenkų laikraščiuos apie Lietuvos operą ir teatrą štai ką sako.

Tuo metu, kai mes čionai, iš Viešpaties malonės trijų dešimtų milionų su galiuku tauta, turėdama taip vadinamą praeitį, kulturą, tradiciją, taip ir toliau, nesugebame palaikyti, išlaikyti ir vesti operą, o dramos teatrus uždarinėjame kaip kokias mugės šokių budas, — jie tenai, lietuviai ("oni tam Lietuvasy"!), daro mums gėdą ir stačiai — nėra ko beslėpti, — duoda mums energijos, ištvermingumo ir sveiko proto puikų pavyzdį.

Penkiolika kartų jų mažiau, negu musų. Jų sostinė teturi tik tiek gyventojų, kiek musų Radom, Kielce ar Będzin. Vadinamosios tradicijos jie neturi. Dvasios bliz gučių kulto bei jokios kulturos (!?) jie nežino. Viską kuria iš pagrindų, išnauja, iš pradžios. Darbyvietėj jie ir dirba su pasiryžimu, su geležine energija, sukandę dantis...

Toliau lenkas pasididžiuoja savo įžymiaisiais vyrais, išvardina jų pavardes ir nurodo, kad Lietuva tokių neturėjo ir neturi. Tačiau gana palankiai atsiliepia apie dramaturgą Petrą Vaičiuną ir sako, kad jo vėliausiu veikalu gali nesigėdyti ir Europa. Jis stebisi Lietuvos operos repertuaro platumu ir lietuvių darbštumu.

Lenkai gali raukytis ir skersuoti į lietuvių politines aspiracijas, kurios Šummeriui, žinoma, yra visai nepriimtinos, bet jeigu kalba eina apie darbą ir nuopelnus meno srity, tai prieš jus, ponai Lietuviai — chapeaux bas! (kepures šalyn!). Be žodžio, jusų efektai šioje srity yra verti pagyrimo ir aplodismentų. Tuo jie gali pasididžiuoti. Ir pirmoj eilėj pripažinimas tenka direktoriui A. Olekaižilinskui, kuris taip žymiai pakėlė lietuvių teatro meno autoritetą lietuvių visuomenės akyse...

Jis palygina Lietuvos tokį kulturinį darbą su Lenkijos ir labai drąsiai pataria lenkams pasimokyti iš lietuvių!

Lenkai, nors ir labai nenoriai, tačiau įsitikina, kad lietuviai, nežiurint visų kliudymų iš lenkų pusės, sparčiai eina kulturiniu keliu. Tos pažangos naujon savotiškon kulturon lietuvių jokios jėgos negali sustabdyti. Šimtmečiais slėgiama taupoma energija dabar pradėjo skverbtis kaip praviržusio vulkano lava, kuri užlies visas tas tamsybes per kurias lietuviams teko keliauti į Nepriklausomybę ir savistovumą!

—o—

VOKIEČIAI APIE LIETUVOS BANKUS

Berlyno dienraštis "Vossische Zeitung" įdėjo straipsnį "Sveiki bankai", kuriame plačiai nušviečiama Lietuvos bankų padėtis. Laikraštis randa, kad **Lietuvos taupytojams nėsama jokio pagrindo bijoti.** Lietuvos bankai turi kiekvieną dieną informuoti finansų ministeriją apie savo stovį, ir ministerija iš savo pusės daug dėmesio kreipia į sutaupytų pinigų saugumą.

Taigi, matome, kad Lietuvos saugią finansinę politiką įvertina ir Vokietija, tuo labiau, kada pačių vokiečių bankai labai svyruoja. Lietuvos finansų pastovumas pareina nuo to, kad Lietuva nėra perdaug finansais susirišus su kitomis valstybėmis, bet daugiau pasitiki savimi. Tvirti finansai, tai valstybės ekonominis pamatas!

—o—

MILŽINIŠKAS JUNGT. VALSTIJŲ BIUDŽETO DEFICITAS

Penkių mėnesių bėgy, baigiant lapkričio 30 d., Amerikos Jungt. Valstijų iždas turėjo $801,798,000 įplaukų, o $1.672,331,000 išlaidų. Tokiu budu per tuos penkis mėnesius susidaro $858,743,000 deficito.

Pereitais metais tuo pat laiku buvo $304,300,900 deficito. Įplaukų pereitais metais buvo $270,000,000 daugiau negu šiais metais.

PASTABOS

ADV. LUKOŠIUS ĮSIKLAMPOJO

"Tėvynės" 50 numery, adv. Lukošius bando pasiaiškinti del ko jis vieną dieną vienaip kalba, o kitą — kitaip. Advokatai paprastai kalba pagal reikalo ir aplinkybių. To, aš manau, nė joks advokatas neužginčys.

Adv. Lukošius bando išsiaiškinti, kad jis visus SLA. Pild. Tarybos narius vienodai kaltinęs. Labai gerai, bet del ko gi vėlesniam savo raporte, tilpusiame "Tėvynėj", tik jau vieną kaltina? Del ko gi pasikeitė? Juk tyrinėjimus ir savo suradimus raportavo bendrame Komisijų posėdy, apie kurį sako, vienodai visus kaltinęs. Tai ar buvo dar ir daugiau tyrinėjimų, po bendro Komisijų posėdžio? Jeigu tokių tyrinėjimų buvo, tai del ko nepasakyti?

Advokatas keletą sykių pabrėžia, kad jis tik vieną SLA. Pild. T. narį rado kaltą ir faktai esą tik tą rodę, kad tas vienas narys esąs kaltas. Gerai. O kas žiauriausiais klausimais tardė p. Gegužį bendrame posėdy net specialiai samdytam stenografui užrašant eigą, jeigu ne p. Lukošius? Ar p. Lukošius jau pamiršo, kada jis p. Gegužį turėjo pasisodinęs per valandą laiko Pennsylvania viešbuty ant kaltinamojo suolo ir jį kaip pikčiausią prasikaltėlį aš triu tonu kvotė? Tai ar tuomet p. Lukošiui visi faktai nebuvo žinomi apie kuriuos jis dabar kalba?

Gale savo rašinio pasako, kad jis daugiau į jokius klausimus neatsakinėsiąs. Adv. Lukošius butų labai gerai padaręs, jeigu butų išlaikęs duotą žodį SLA. Pild. T. susirinkime, kad visi kivirčai paskolos reikalu palikti Seimui, ir nei pats neigi kiti tuo reikalu daugiau niekur triukšmo nekels.

Mano pirmutinis pareiškimas buvo, kad p. Lukošiui turėjo buti koks džiabas, labai supuola su teisybe.

SLA. Pastovios Kom. Narys.

DON EVENO

Rašo T. DELADDA. Išvertė J. M.

Aušo rytas, kai Fidelo valė daktaro don Eveno arklį.

Plataus, pilko kiemo granito grindinys buvo nuo rasos šlapias, ir žirgo kanopų sukeltas dundėjimas nuaidėjo garsiu skambesiu pavasario ryto tyloj. Dideliuose uždarytais lengais namuose dar viešpatavo tyla, bet nuo Šampanijos buriais pludo žmonės, nešdami su savimi šviežų ryto orą.

Žiovaudamas ir sunkiomis, užmiegotomis akimis, tingiai dirbo Fidelo savo darbą. Tai buvo išblyškęs, dar jaunas žmogus, pikta šypsena, ir visuomet dėvėjo sardinišką kostiumą.

Šiandien jis buvo ypatingai blogame upe, bet, neturėdamas kam savo pykčio išlieti, bandė švilpaudamas bei keikdamas arklį šiek tiek prasilinksminti. "Ramiai stovėti!" suriko jis, traukdamas geležines šukas per arklio karčius; "daktaras įsakė, kad iki keturių valandų turiu tave gerai išvalyti ir pabalnoti.

Kur jos don Evano? Del manęs jis gali į patį pragarą joti ir daugiau negrįžti. Numesk jį, mielasai, kad jis sau sprandą nusisuktų, girdi tu?

Ką aš šiąnakt sapnavau? Ak, tiesa, kad aš buvau toks turtingas, kaip mano ponas! Kokia laimė vaikščioti dažytais laiptais ir turėti septynias poras batų! O jau tada galėčiau vesti pono giminaitę Mikelą. Ne, to aš nenorėčiau, ji truputį kvaila. Geriau Franceskos Roveddas dukterį, ji tokia riebi, kaip paršiukas. Mikela, tiesa, gražesnė, bet ji perdaug liesa."

Atsidarė vienas langas ir don Eveno galva pasirodė jame.

—Dar nebaigei? Paskubėk, Fidelo—pasakė daktaras.

Į tai Fidelo atsakė, sumurmėdamas kažką į save. Po to jis atnešė gražų išsiuvinėtą juodo aksomo uždangalą pakloti po balnu. Prie virtuvės durų sėdėjo Mallena ir malė kavą.

Paduok man balną!—riktelėjo jis.

Bet tarnaitė nusigręžė ir jis turėjo nueiti pats.

—Na, palauk! Sutikęs Mikala pasakysiu, kad Mallena kas rytą išgeria po puodą kavos. Bet Mikela kvaila, nemoka šeimininkauti. Taip, taip, kas niekad nieko neturėjo...

Apskrities daktaras don Eveno buvo vedęs turtingą, išpuikusią damą, kuris, nežiurint atneštų turtų ir garbės, laimės jam suteikti neįstengė. Bet ji mirė anksti, nepalikusi vaikų ir todel jos vyras liko vienintelis turtų paveldėjas.

Don Eveno tuomet buvo keturiasdešimt šešerių metų, jis buvo geras savo specialybės žinovas, išmokslintas ir labai gerbiamas asmuo apylinkėje. Tuoj po mirties savo žmonos, jis pastebėjo tarnų nesąžiningumą. Bet neturėdamas laiko šeimininkauti, matė neatidėliotiną reikalą vesti.

Vesti antrą kartą? Ne, to jis nemanė. Jis negalėjo pakęsti moterų.

Bet, kai kartą jo tarnas Fidelo papasakojo, kad viena iš tarnaičių nešioja jo baltinius ir kojines, kiti pardavinėja vyną, o paskui statinę dapildo vandeniu, don Eveno sėdo ant arklio ir dvi dienas nesirodė. Sugrįžo jau ne vienas: graži, truputį išblyškusi mergaitė parjojo kartu su juo. Tai buvo Mikelina, duktė neturtingos daktaro sesers, ištekėjusios į kitą kaimą.

Tarnai tuoj sužinojo Mikelos istoriją. Ji buvo įsimylėjusi savo kaimo mokytoją, gražų, truputį sentimentalų, dar jauną blondiną, kuris jai taip pat nebuvo abejingas. Gal but, jie butų ir susituokę, jei don Eveno nebutų į tą reikalą įsimaišęs. Kada daktaras paprašė jos apsigyventi jo namuose ir paimti šeimininkės pareigas, Mikela nenorėjo apie tai nei klausyti.

—Kvailute,—kalbėjo motina;—tiesa išmintingieji sako: kas turi duonos, tas neturi dantų. Pagalvok tik tu! Dėdė turi tris tarnaites, o jo rumai kokie puikus...

—Aš žinau, bet...

—Galbut, jis tau viską paliktų...

—Neisiu, neisiu...—dejavo mergaitė.

—Tu eisi, tai aš tau užtikrinu. Jeigu tu neitum, aš išvyčiau iš namų tavo mylimąjį. Priešingai, galbut... kad...

Mokytojas buvo atostogose. Mikela išvažiavo su mintimi ištekėti už jo, net ir tada, jei ji paveldėtų dėdės turtus.

Don Eveno buvo aiškiai pareiškęs:

—Aš nenoriu į savo namus įvesti neapykantos. Jei Mikela sąžiningai be jokių kaprizų eis savo pareigas, gerai. Bet priešingai...

—Pereis visi kaprizai,—užtikrino motina.

Mikela susidėjo savo turtą į pintinėlę ir skaudama širdžia apleido namus.

Kada ji įžengė į puikius don Eveno namus su paišytais skliautais, medžiaga išmuštomis ir puikiais paveikslais papuoštomis sienomis, bei žibančiomis grindimis, klausė save nusiminusi: "Ar visa tai jau reiškia laimę?"

Kada ji, vaikščiodama minkštais kilimais ir ilgais takeliais, negirdėjo savo žingsnių, jai rodėsi, kad vaikščioja tik jos dvasia, ir jai darydavos baisu.

Ji pasidarė dar labiau išblyškusi ir tyli.

Bet palengva apsiprato. Ji susirašinėjo su savo mylimuoju ir pasitikėjo tik juo. Žinojo visa tai don Eveno, ar ne? Fidelo, kuris tą istoriją žinojo, manė, kad ne.

✣ ✣ ✣

Pradžioj tarpe dėdės ir giminaitės buvo pastebimas abipusiškas šaltumas. Don Eveno nepasitikėjo moterimis, jo giminaitė priklausė prie šitos giminės, todel nepasitikėjo ir ja. Mikela galvojo apie savo žudomas svajones ir liudnomis valandomis jautė prie savo dėdės ką tai skirtingo, negu prielankumą.

Gavusi laišką nuo mylimojo, ji nusprendė: "Aš atliksiu sąžiningai savo pareigas: prižiurėsiu namus, tvarkysiu ukį, bet visą savo ateitį del to aukoti aš negaliu."

Ir ji atsakė į laišką.

Nors Fidelo buvo nuomonės, kad Mikela kvaila, bet vis delto liekna mergaitė puikiai prižiurėjo dėdės namus.

Išoriniai ji išrodė silpnutė, bet jos nervai buvo plieniniai. Mažytės rankutės rupestingai uždarinėjo duris ir spintas, o didelės tamsios akys viską matė.

Ji buvo dabar dvidešimt metų amžiaus, bet juokėsi retai. Ji įsakinėjo griežtai, bet kartu švelniai ir mandagiai. Jos gyvenimas tenai buvo ramus ir monotoniškas.

Daktaro kaimynės nuolat saugodavo rumų langus, bet naujoji šeimininkė nepasirodydavo.

Nuo to laiko, kai ji tenai apsigyveno, blizganti stiklai buvo visuomet užleisti baltomis užuolaidomis; ir tarnaitės daugiau nerėkaudavo. Kaimynės niekaip to negalėjo suprasti ir veltui žvelgė į uždarus langus.

Don Eveno stebėjosi Mikelos protingumu ir jos ramiu gyvenimu. Kada jis pasilikdavo namuose ir rašydavo didžiulius medicinos veikalus, jis patirdavo dar iki šiol nežinomą šios gilios ramybės jausmą.

Visur budavo punktualumas ir joks trukšmas nesudrumsdavo malonios namų tylos.

Kas sukurė šitą tvarką ir ramybę? Tikrai ne donos Marijos mirtis.

Don Eveno atsimindavo trukšmingą praeitį, kaip kokį blogą sapną, o švelni dabartis maloniai ji stebindavo. Tą jaukią ramybę jis jausdavo visuose sąnariuose.

Nieko daugiau jis nesivylė. Jo gražus, tankus plaukai pradėjo po truputį žilti, o aukšta kakta raukšlėtis. Giliose akyse spindėjo skausmingas nuovargis. Ne, jis nieko nesvajojo ir nebesitikėjo. Bet dažnai veržiamas kaž kokio nesuprantamo jausmo, jis turėdavo nutraukti darbą. Tada jis susiimdavo galvą rankomis ir galvodavo, kaip gera butų, jei jam Dievo butų skirta taikingai šiuose namuose gyventi ir ramiai numirti. Jis pavestų didelę dalį savo turtų Mikelai, tai mažąjai giminaitei, kuri tvarką ir ramybę į jo namus įvedė.

Taip praėjo ruduo.

Po to, kai don Eveno aprodė Mikelai namus ir visa jai perdavė, jie beveik niekad tarp savęs nesikalbėdavo ir ištisomis savaitėmis negrįždavo. Namuose pasilikęs, dirbo savo kambaryje: rašė arba priiminėjo ligonius. Mikelą jis pašaukdavo tik tada, kada reikėdavo ką nurodyti.

Ji išklausydavo tai nuleidusi galvą, vengdavo dėdės žvilgsnio ir dažnai rausdavo. Niekad neprieštaraudavo, nesijuokdavo, bet eidavo tyli ir paklusni.

Don Eveno valgydavo vėlai ir visuomet vienas; Mikela su juo nevalgydavo. Tarp jų nebuvo to širdingumo, kuris paprastai buna šeimynose, net ir tada, kai praslinkus žiemai, visi ukio reikalai buvo perduoti Mikelai.

(Bus daugiau)

KORESPONDENCIJOS

CHICAGO, ILL.

A. Liet. Daktarų D-jos Priešmetinis susirinkimas

Pranešama, kad A. Liet. Daktarų Dr-jos priešmetinis susirinkimas bus Dr. C. Z. Vezelio ir Dr. M. T. Strikolio ofise, 4645 So. Ashland Ave., Chicago, Ill., antradienį, gruodžio 29 d., 8:30 vak.

Susirinkime bus renkama valdyba sekantiems 1932 metams.

Nariai, kurie iki susirinkimo atidarymo nebus pilnai sumokėję savo metines narystės mokestis, nebus prileisti balsuoti.

Geistina, kad gerb. nariai, kurie gavo laišku pranešimą, kad užvilkta metinė duoklė, pasistengtų prisiųsti pripuolamą mokestį prieš susirinkimą.

Lyginai visiems buvo pasiųsta pranešimas laišku, kurie užvilkino prenumeratą už "Mediciną". Tad primenama, kad laikas pasiųsti ne tik užvilktą prenumeratą, bet ir atnaujinti 1932 metams.

Paskaitos

Po užbaigos "business" susirinkimo, bus skaitytas referatas Dr. V. S. Narijausko. Diskusantais paskirti: Dr. T. Dundulis, Dr. A. J. Jovaiša ir Dr. Ig. E .Makaras.

Toliau iš eilės seka referatai: Dr. Dundulis: a) Desiccation and Dissection of tonsiles in chronic folicular tonsilitis, b) Nervous and Mental Disorder in relation to social conditions.

Dr. S. Biežis: Sumažinimas mirtingumo nuo aštriojo appendicito.

Diskusantai šiems trims referatams bus paskirti vėliau.

Draugija savo susirinkime išdiskusavo ir nutarė, teikti trumpas žinias iš sveikatos srities visuomenei per radio. Tas darbas pradėtas ir pirmąsyk Dr. M. T. Strikolis, draugijos prezdientas, gruodžio 3 d., 7:30 val. vak. suteikė trumpą pranešimą. Ir toliau bus teikiama trumpos žinutės iš sveikatos srities per visas lietuviškas radio valandas, kas savaitė. Tėmykite laikraščiuose radio pranešimus.

Gerb. daktarai — M. D. ir D. D. S., kurie norėtų įstoti draugijon, meldžiame kreiptis telefonu: Yards 3162, arba laišku tam tikrų įstojimo draugijon aplikacijų blankų, kurios bus nevilkinant prisiųstos

Dr. M. T. Strikol, pirm.
Dr. A. L. Graičiunas sekr.

HARTFORD, CONN.

Iš V. V. S-gos Veikimo

Gruod. 12 d. vakare įvyko Vilniui Vaduoti Sąjungos skyriaus susirinkimas parapijos salėje. Susirinkime buvo svarbiausiu klausimu vasario 16 dienos paminėjimas. Valdyba pranešė, kad tai dienai — 14-toms Lietuvos nepriklausomybės sukaktuvėms paminėti rengiama didelė programa, bus pakviesta Parapijos choras, operos artistė p-lė Ona Katkauskaitė ir p-lės Bacevičiutė ir Kaunitaitė, taip pat p. Olšauskas iš New Britaino, žinomas dainininkas ir dramos lošikas, šie žymųs dainininkai sudarys abelną dainų ir muzikos programos dalį.

Kalbėtojai

Kal kas numatyta pasitenkinti vietos kalbėtojais, gerb. kun. J. Ambotu, Adv. Tamulioniu ir p. V. M. Čekanausku. Prie to dar bus suvaidinta sceniškas vaizdelis iš Dr. J. Basanavičiaus kovų už Lietuvos nepriklausomybę laikų. Sceniška veikalėlį ruošia p. V. M. Čekanauskas. Programos užgirtas projektas, ir paliktas valdybai rupintis įvykinti.

Perrinkta valdyba

Šiame susirinkime perrinkta valdyba del to, kad ligi šiol buvusi V. V. S-gos skyr. valdyba buvo apsiėmus tarnauti tik iki galui 1931 m. Veik visi seni valdybos nariai aklamacijos budu išrinkti, išskyrus p. S. Šiurpšą, kuris atsisakė likti valdyboje iš priežasties to, kad yra valdininku keliose kitose draugijose. Tatai, vicepirm. urėdo išrinkimas palikta kitam susirinkimui. 1932 m. V. V. S. skyr. valdybą sudaro šie asmenys: V. M. Čekanauskas, pirm.; p-lė Juzė Penkauskaitė užrašų sekr., ponia Leonaitienė, finansų sekr., A. Strazdas iždin., J. Petrukevičius, ponia Žilionienė, K. Skuropskis ir J. Sekys organizatoriai.

Bus paskaitų

Sekamuose V. V. S. skyriaus susirinkimuose, kaip pranešė pirm. p. Čekanauskas, bus teikiamos paskaitos. Prelegentais numatyta, anot valdybos narių raporto, gerb. kleb. kun. J. Ambotas, V. M. Čekanauskas ir buvęs mokytojas (Lietuvoje), p. Jonas Sekys. Pereitam susirinkime p. Čekanauskas kalbėjo Vilniaus vadavimo problemos klausimu ir tarp kita, nurodė, kad Vilniaus problema, ypatingai po Hagoje tarptautinio teismo sprendimo, pasidarė vėl aktualiu klausimu ir Lietuvai palankiu, nes Hagos teismo sprendimas netiesioginiu budu anuliuoja Ambasadorių Tarybos 1922 m. išduotą sprendimą Vilniaus klausimu lenkų naudai. Todėl, anot p. Čekanausko pareiškimo, Vilniaus klausimas tampa nebaigtu ginču lietuvių — lenkų del Vilniaus krašto okupacijos ir atsižvelgiant į esamą opiniją Francijoj ir kitose šalyse, kurios yra Lenkijos talkininkės, nerimas aiškus del Hagos tarptautinio teismo sprendimo, ypatingai Lenkai nusiminę, nes Vilniaus ginčas vėl pastatomas ton pačion stadijon kaip prieš 1922 m.

Vilniaus vadavimo problema privalom domėtis

Gerb. Čekanauskas savo kalboje nurodė, kad Vilniaus atvadavimo siekiant, kiekvienas lietuvis turi pilnai suprasti šios problemos politiškas ir ekonomiškas sąlygas Vilniaus krašte ir miesto gyventojuos, kuriose gludi lietuvių laimėjimas kovoje už Vilnių. Jis nurodė, kad Vilnija, ekonomišku ir politišku atžvilgiu Lenkijai blėdinga, Lenkijai išlaikymas okupuotos Lietuvos dalies brangiai kainuoja ir lenkai gerai žino, kad jie padarę klaidą užimdami Vilniją, bet jie Pilsudskio kol kas neįtikina, kad Vilniaus kraštą reikia apleisti. Čekanauskas įsitikinęs, kad kiekvienas lenkas rimtai žiurįs į Vilniaus krašto problemą, Lenkijai mato negarbę ir nuostolius. Bet lenkai imperialistai, ypač Vilnijos dvarponiai, kurie valdo Lenkiją, bando laikyti Vilniją Lenkijos provincija.

Kaip Vilniaus siekti?

Vilnius, visas Lietuvos okupuotas kraštas — sako p. Čekanauskas, yra neatskiriamas nuo Lietuvos. Ekonomiški to krašto žmonių gyvenimo reikalai, verčia juos dabar žiurėti į Lietuvą. Gudai, žydai ir rusai neprietelingi lenkams, lenkai juos baisiai persekioja politiškai, lenkų pogromai žydams, persekiojimas žydų, sudaro antilenkišką sentimentą. **Matant politišką ir ekonomišką blogą Vilnijos žmonių gyvenimą Lenkų okupacijoj, mes turim vilčių ir budų patraukti gudus ir žydus link Lietuvos. Šios tautos kartu su lietuviais sudaro apie 75% didžiumą gyventojų skaičiaus Vilnijoj. Jei mes rimtai ir aktingai pavarysime propagandą Vilnijoj, nurodysime vilniečiams, kad jų politiška kulturiška, laisvė ir ekonomiškas gerbuvis gludi Lietuvoje, tai jie bus Lietuvos šalininkai, reikalaus atsiskirti nuo Lenkijos.**

Vilniaus kraštui plebiscitas dar kartą bus siulomas. Tad prisirenkime plebiscitą laimėt! —sako p. Čekanauskas. Laimėjimas bus lietuvių pusėje, jeigu tik visi lietuviai energingai organizuotu budu nuoširdžiai dirbsime Vilniaus vadavimo darbus, propaguosim vadavimo ideją lietuvių visuomenėj, taip pat svetur ir Vilnijos krašte. Tam reikia nemažai pastangų, kapitalo, girimtoj organizacijoj visa tai galima rasti. Tatai organizuokime V. V. S-gos skyrius, konsoliduokim lietuvių morales ir materiales jėgas kovai už Vilnių.

Koresp. M.

HUDSON, MASS.

Ruduo

Jau praėjo musų labai numylėta skaisčioji vasarėlė, bet atėjo verkdamas pre miškus, laukus rustus ruduo, ir išvijo musų gražiąją vasarėlę.

Nors dabar ir gražus ruduo, geras jis mums, apdovanoja o buoliais, kriaušėmis, riešutais ir visokiais kitais skanesiais, bet juo toliau — juo mažiau jų vis mums belieka, kol prie savęs pritraukia žmones, o vieną rytą, mes randame visą žiemą baltą! Teraujamės, kas čia taip padarė. Ir gavome sužinoti, kad taip padarė žiema, kuri jau pradėjo savo terorą.

Gyvuliams duota didelė laisvė, nes jie vaikščioja po laukus kur jiems patinka, jokių rubežių nėra...

Vakarienė

Mes SLA. 58 kp. nariai, lapkričio 28 d. buvome surengę vakarienę S. Šato namuos. Vakarienė nebuvo surengta paminėti 45 m. gyvavimo ir 30 m. atsiskyrimo nuo Romos politikierių. Vakarienei papuošta stalai gėlėmis. Valgių ir gėrimę buvo įvairių, o publikos tiek priėjo, kad nebuvo nei vietos kai kuriems reikėjo grįžti namo. Iš tikrųjų, tai galima sakyti, kad ne vakarienė buvo, bet bankietas.

Buvo ir laimėjimų. Pirmą dovaną laimėjo Anne Aukštolaitė, didelį surį. Antrą dovaną laimėjo J. Stanitas, šilkinį šaliką, trečią — J. Greska stal tiesę, ketvirtą — A. Jurevičienė šilkinį moterišką šaliką, 5-tą — J. Petkevičius, moterišką šilkinį priekaištį (žiurstą), 6-tą dovaną laimėjo J. Vaitulevičius — dėžutę cigarams. Laike vakarienės musų tautiečiai sugiedojo Lietuvos himną ir keletą tautiškų dainelię. Po vakarienės jaunuolių orkestras pagriežė.

Šokiai tęsėsi iki 2 val. ryto. Visi prisišoko kiek tik kas norėjo.

Publikai vakarienė labai patiko ir prašė surengti kitą kartą.

Vakarienėj darbavosi Šumskai, Valkavičius, Janušiai ir Šatai. Pelno liko $18. Atsilankiusiems nuoširdus dėku!

SLA. Vakarienėj dalyvavęs.

SWEET VALLEY, PA.

Sudegė lietuvio namai

Sudegė lietuvio Jono Simonaičio namai, vertės $6,000. Buvo apdrausti $3,000. Tai didelis nuostolis. 2 metai atgal sudegė kluonas. Gaisrai yra čia pavojingi, nes pas mus vandens nėra nei už pinigus! Viskas išdžiuvę lygiai kaip pernai metais.

SLA. įstatų komisija veikia

Vakar buvau pas adv. Joną S. Lopatto, radau komisiją. Apkrautas didelis stalas, ne tik visokių konstitucijų, bet Penna Valstijos keletą įstatymų knygų. Ponai Birštonas Adv. Borden ir Lopatto jau po keturių val., o dar visi svarsto, ir matyt, kad yra tai sunkus uždavinys SLA. įstatus parengti.

Jonas J. Nienius.

JEI NORITE Pasisekimo biznyje, tai skelbkitės "Vienybėje." nauda užtikrinta.

VELIUONA, LIETUVOJ

Mirė įžymaus veikėjo tėvelis

Lapkričio 23 d. Lietuvoje, Veliuonos miestely, mirė Kasperas Veličkas, žinomas B. Veliuoniškio — Veličkos tėvas.

Teko sužinot, kad kuomet Lietuvoje buvo caro valdžios uždrausta spauda, tai tais laikais Velionis buvo knygnešys ir karštas Lietuvos patriotas.

A. a. Kasperas Velička, tokioj dvasioj ir savo sunų išauklėjo. Jo sunus B. Veliuoniškis, vėliausiais laikais pasižymėjo straipsniais, iš anglų kalbos versdamas raštus apie Lietuvą, "Vien." Jis yra taip pat geras darbuotojas V. V. Sąjungoj.

Del tokios liudnos žinios, gerb. musų darbuotojui reiškiu nuoširdžią užuojautą.

P. Lalas.

Bendradarbiui p. Veličkai reiškiame giliausios užuojautos. **"Vienybės" Redakcija.**

RIGA, LATVIA

Lietuvos pilietis žmogžudys

Lietuvos pil. Kazys Deimontas, kilęs iš Žagarės miestelio, tarnavo šiemet bernu pas Latvijos ukininką Janį Spyrą Mintaujos apskr., Reikulės valsč., Keterių vienkiemy. Užsigeidęs savo šeimininko turto K. Deimontas nusprendė jį nužudyt ir apiplėšti. Naktį iš lapkričio 22 į 23 jis įsibrovė į trobą, kurioj miegojo Spyras, jo 6 metų amžiaus dukrelė Vilma ir sena, 60 metų amžiaus šeimininkė Darata Kurzinieks ir visus tris nužudė, žiauriai sukapodamas kirviu.

Atlikęs savo baisų darbą, Deimontas, pasistvėręs Spyro pinigus ir auksinį laikrodį, tą pačią naktį parbėgo į Lietuvą ir apsistojo savo gimtinėj, Žagarėj.

Lapkričio 24 d. į Žagarę atvyko penki Latvijos policijos valdininkai, kurie drauge su Lietuvos policija mėgino Deimontą suimti, bet žmogžudžiui pavyko pasprukti — jis iššoko pro langą iš antro aukšto ir paleistų į jį, bet nepataikiusių revolverio kulkų palydėtas, išdumė... atgal į Latviją. Ten besislapstydamas, lapkričio 25 d. susidurė su Latvijos pasienio policija, kuri, jį vydamosi, peršovė ir mirtinai sužeistą nugabeno į Mintaujos ligoninę.

— L. Ž.

SEATTLE, WASHINGTON

Pasikorė lietuvė

Nesenai pas mus pasikorė lietuvė Stela Gabalienė. Spėliojama, kad ji buvo pamišusi, nes ji vėliausiu laiku labai mėgo degtinę. Pažinau jau nuo senai; buvo labai darbšti ir sveika, stipri, protinga, tačiau kas ją privertė prie girtuokliavimo, sunku suprasti. Ją palaidojo Romos Katalikų kapinėse su dižiausiomis iškilmėmis. Velionė buvo 50 metų amžiaus, kilusi iš Žemaitijos. Paliko nuliudusius seserį ir brolį, abu Seattle, Wash.

Tebunie jai lengva šaltoji žemelė!

Reporteris.

L. ŠIMUČIO 20-TIES METŲ DARBAI (1911–1931)

Rašo — P. J.

Leonardas Šimutis gimė 1892 m. žemaičių krašte. Aukštesnįjį mokslą ėjo Kaune. 1913 m. atvyko į Ameriką. Amerikoje lankė St. Bede kolegiją (Peru, Ill.), Loyola universiteto teisių skyrių ir De Paul universiteto žurnalistikos skyrių.

Literatinį ir visuomeninį darbą L. Š. pradėjo 1911 m. Lietuvoje. Atvykęs Amerikon, dalyvavo jaunimo Vyčių organizacijoje ir vadovavo jaunimui. Vyčių 1915 m. seimas išrinko jį administratorium "Vyties"; juo išbuvo ligi 1916 m. rudens.

Budamas studentu, aktingai dalyvavo visuomeniškam lietuvių gyvenime, organizavo jaunimą, ypač steigė Vyčių kuopas. Jaunimui skaitydavo įvairių paskaitų, referatų. Organizavo jaunimo dramos ratelius, režisuodavo scenos veikalus, pats vaidino ir rašė teatro veikalus.

Darbštumas

Uoliai dirbdamas tautos reikalams, L. Š. labai greit liko populiarus. Jis visa savo siela atjausdavo svarbiausius liet. tautos reikalus ir musų ateivių gyvenimo trukumus Amerikoje. Del to labai greit iškeltas į Amerikos lietuvių visuomenės viršunes. 1918 m. dalyvauja gausingame Amerikos lietuvių seime ir išrenkamas 1-ju seimo sekretorium. Tais pačiais metais jis išrenkamas Amerikos Lietuvių Tarybos nariu ir juo išbuna ligi 1920 m., kada ši Taryba liko likviduota. Be to, 1918 m. Tautos Fondo seimas jį išrenka šio Fondo sekretorium. Jam vadovaujant rinkliavai, Tautos Fondas per vienerius metus surinko $250,000. Vien per savo prakalbas 1918 ir 1919 metais jis surinko daugiau kaip $100,000 Lietuvos Nepriklausomybės reikalais, dalyvavo lietuvių delegacijose pas J. A. V. prezidentus Wilsoną ir Hardingą. Jis uoliai dalyvauja beveik visų liet. kat. centrinių organizacijų veikime, seimuose ir t.t. L. Š. su prakalbomis ir paskaitomis yra aplankęs visas Am. liet. kolonijas net po kelis kartus.

1926 m. buvo Lietuvos III seimo atstovu.

Žurnalizmas

Dar Lietuvoje jaunas budamas, pradėjo 1911 m. rašinėti į "Šaltinį" ir kauniškę "Vienybę", Amerikoj į "Mokslei-vį", "Žvaigždę", "Garsą", "Vytį", "Kataliką", "Darbininką" ir "Draugą". Rašinėjo įvairiausius straipsnius, eilėraščius, korespondencijas, apysakėles. Prisidengęs L. Šilelio slapyvardžiu, parašė keletą šimtų eilėraščių ir be to dar eilę monologų, dialogų, poemą "Del Tėvynės" ir apysaką "Piemenukas". Be to, parašė: 1) 2 veiksmų operetę "Į Tėvynę", 2) 2 veiksmų operetę "Amerikietis ir piršlys" (dar niekur nespausdintą, nesenai parašytą), 3) 1 veiksmo komediją "Susiprato" ir 4) 1 veiksmo komediją "Kumutės".

Nuo 1918 m. ligi 1926 m. pavasario, išbuvo "Garso" redaktorium. Nuo 1927 m. birželio m. tebėra dienraščio "Draugo" vyr. redaktorium.

Paminėdama L. Šimučio literatiško ir visuomeniško darbo 20 metų sukaktuvėms, Chicagos liet. kat. organizacijos surengė jam bankietą, ir jam pareiškė sveikinimų ir įteikė dovanų.

Dr. Aldona Šliupaitė (Jankowski)
210 VAN BUREN ST.
NEWARK, N. J.
Valandos:
10—12 iš ryto
5—8 vakare

Tel. Bigelow 0018
DAKTARAS
JOS. J. KRALIKAUSKAS
53 PAMONA AVE.
Newark, N. J.
Valandos: 1-3 — 6-8 po pietų
Sekmadieniais: 10-12 prieš pietus

Elizabeth Ofisas:
166 PARK PLACE
Tel. Elizabeth 2-0010
Valandos: 10—11 iš ryto
1—3 po pietų
6—8:30 vakare
ir pagal susitarimus

GERAI ŽINOTI
— KAD —
Jurgis Vaišnis
užlaiko pirmos rušies
RESTORANĄ ir HOTELĮ
Wilkes Barre, Pa.
kur sveteliai gardžiai pavalgo ir pakeleiviai minkštose lovose pasilsi
PRIBUVUS Į WILKES BARRE
nuo stoties matosi
GEORGE'S HOTEL
AND RESTAURANT
88 East Market Street
(Priešais Geležinkelio Stotį)
Sveteliai atsilankę kartą, atsilankę paskui ir tankiau.
Jurgis Vaišnis, Savininkas

NAUJAS IŠRADIMAS
DEKSNIO GALINGA MOSTIS
kurios pasaulis per šimtus metų laukė, jau yra gatava. Deksnio Galinga Mostis yra sudaryta iš 18-kos skirtingų elementų, iš visų kraštų svieto girių visokių medžių aliejų. Deksnio Galinga Mostis kaipo saulės spinduliai, pasekmingai gydo: Reumatizmą, Rankų, Kojų, Nugaros skaudėjimus, Rankų, Kojų tirpimą ir atšalusį kraują, nikstelėjimą ir šiaip visokius skaudėjimus. Tukstančiai žmonių yra pagiję, o milijonai da nežino apie tai.
Deksnio Galinga Mostis yra tiek verta aukso, kiek ji pati sveria, sulig naudos gydymo. Gvarantojam: jeigu nebutų taip kaip rašom, pinigus grąžinam. Parsiduoda visur. Klauskite taip: DEKEN'S NEW DISCOVERY OINTMENT. Kaina 75 centai.
Deken's Ointment Co.
HARTFORD, CONN

Didžiausia Lietuvių Duonkepykla S. Valstijose
PIVARUNAI BROLIAI
kepa duoną per virš 23 m. Jie vartoja geriausius ruginius ir kvietinius miltus, tai jų ir duona yra sveika ir stiprinanti žmogaus sveikatai. Tą liudija patys jų klientai, kurie per ilgus metus valgo PIVARUNŲ BROLIŲ kepamą duoną. Yra sveiki ir stiprųs. Kviečiam ir jus stoti į jų eiles. Reikalaukite Pivarunų brolių kepamos duonos šiose vietose:
1432 Juniata St., Pittsburgh, Pa. — Tel. Cedar 7009
678 No. Riverside St., Waterbry, Conn.
1926 Peoria Rd., Springfield, Ill. — Tel. Main 5568

JUOZAS KAVALIAUSKAS
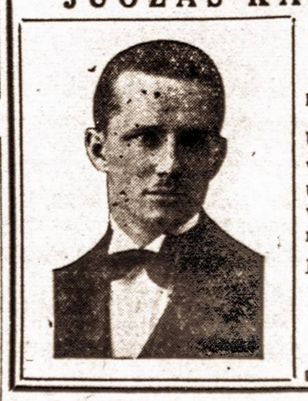
Laisniuotas Graborius
Pennsylvania ir New Jersey Valstijose
Užtikrinu, kad mano patarnavimas bus atatinkamiausias ir už prieinamą kainą Nuliudimo valandoje, prašau kreiptis prie manęs.
1439 SOUTH 2ND STREET
Philadelphia, Pa.
Telefonai: Bell — Oregon 5136
Keystone — Main 1417

Greita pagelba sustingusiam kaklui
Sloan's Liniment

Bell Phone: Poplar 7545
A. F. STANKUS
Graborius-Undertaker

Išbalzamuoja ir laidoja numirusius ant visokių kapinių. Norintieji geriausio patarnavimo ir už žemą kainą, nuliudimo valandoje kreipkitės pas mane. Pas mane galite gauti lotus ant visokių kapinių kuo geriausiose vietose ir už žemą kainą.
1023 MT. VERNON ST.
Philadelphia, Pa.

S. L. A. REIKALAI

Grand Rapids SLA. Nominacijos

GRAND RAPIDS, Mich. — SLA. 60-tos kuopos mėnesiniam susirinkime, gruodžio 6 d. Šv. Jurgio draugijos salėje nominuoti kandidatai į SLA Pildomąją Tarybą sekančiai: Prezidentu, J. V. Grinius gavo 98 balsus, J. J. Bačiunas — 12, F. J. Bagočius — 1; viceprezidentu, T. Aleksynas — 56, A. Mikalauskas — 53, J. V. Grinius — 2; sekretorius, Dr. M. J. Vinikas — 92, V. M. Čekanauskas — 15, J. K. Semaška — 1; iždininku, J. Tareila — 53, K. J. Gugis — 51; Iždo globėjai, J. Sekys — 55, J. Marcinkevičius — 53, J. Januškevičius Jr. — 51, J. Glaveckas — 42, S. Bakanas — 4, Šeštokas — 2 ir J. Tareila — 1; Dr. kvotėju, Dr. A. J. Karalius — 55, Dr. J. Jonikaitis — 45, Dr. J. S. Stanislovaitis — 6, Dr. E. G. Klimas — 1. **P. G.**

Nesusipratimas

WORCESTER, Mass. — S. L.A. 318 kuopoj įvyko nemalonumų. Del finansų raštininko neapsižiurėjimo, buvo užvilkta pasiųsti mėnesinius mokesčius į centrą. Todėl metiniam susirinkime kilo trukšmas, ir nežinia kuo butų pasibaigęs, jei į pagalbą nebūt atėjęs vietinis daktaras p. Puskunigis. Jis pasakė labai rimtą kalbą ir tuo nuramino narius. Tokių nesusipratimų ateity reikėtų vengti.

SLA. Narys.

J. Dvareckas nekandidatuoja

WORCESTER, Mass. — Aš kaip minimas SLA. Pildomosios Tarybos kandidatas nominacijose į iždo globėjus, pranešu kuriems norėtų už mane balsuoti, jog aš nekandidatuoju tame urėde, ką ir pareiškiau SLA. 318 kuopos susirinkime.

Nuo savęs prašyčiau tų, kurie už mane norėjo balsuoti, kad savo balsus atiduotų p. S. Mockui iš Boston, Mass., kuris yra atitinkamas tai vietai žmogus. **J. Dvareckas.**

318 kp. nominacijos

WORCESTER, Mass. — S. L.A. 318 kuopos nominacijos į Pildomąją Tarybą sekančios: pirmininku, J. Grinius — 86, S. Gegužis — 22, F. J. Bagočius — 4 ir J. J. Bačiunas — 3; vicepirmininku, A. Mikalauskas — 104, J. Grinius — 2, F. J. Bagočius — 1, J. J. Bačiunas — 1; sekretorium, P. Jurgeliutė — 89, Dr. Vinikas — 12, Čekanauskas — 7; iždininku, Gugis — 61, Tareila — 45, K. Paukštis — 2; iždo globėjai, Januškevičius — 101, Raginskas — 51, Dvareckas — 34, Mockus — 33; daktaro kvotėjo, Dr. Jonikaitis — 78, Dr. Puskunigis — 22, Dr. Stanislovaitis — 3, Dr. Karalius — 2. **SLA. Narys.**

Nominacijų išdavos ir SLA 40 kuopos valdybos rinkimai

PITTSBURGH, Pa. — SLA. 40-tos kuopos metiniam susirinkime gruodžio 6 d. L.M.D. salėje SLA. Pildomąjai Tarybai nominuoti sekanti kandidatai: pirmininku, J. Grinius — 28, S. Gegužis — 9, F. Bagočius — 3, J. Gataveckas — 3, J. J. Bačiunas — 2; vicepirmininku, A. Mikąlauskas — 31, Makoveckas — 3, J. Grinius — 4; sekretorium, Dr. Vinikas — 22, B. Varašius — 14, P. Jurgeliutė — 4, J. Miliauskas — 4, Čekanauskas — 1; iždininku K. Gugis — 29, J. Tareila — 13, Mažeikis — 3; iždo globėjais, F. Pikšris — 27, S. Bakanas — 21, J. Stungis — 15, J. Januškevičius — 9, J. Seikis — 8, Bacvinka — 3; daktaru kvotėju, Dr. Jonikaitis — 30, Dr. Broniušas — 6, Dr. Karalius — 4.

40 kuopos valdyba

Sekantiems metams SLA. 40 kuopos valdybon išrinkta šie asmenys: pirmininku, A. Vainorius, vicepirmininku B. Lapeika, sekretorius K. Leliušis, finansų sekret. F. Savickas, iždininku J. Virbickas, iždo globėju F. Radžiukinas ir V. Burdulis, maršalka F. Maisiejus, ligonių lankytoju O. Paškevičienė, K. Miliauskas ir J. Virbickas. Oraganizatoriai: J. Virbickas, V. Burdulis, ir K. Leliušis, daktaru kvotėju Dr. J. Baltrušaitienė; koresponden tu J. Virbickas. Taip pat išrinkta delegatai į 3-čios apskrities suvažiavimą, kuris įvyks sausio 17 d. Išrinkta 13 atstovų. Prirašytas vienas naujas narys J. Grigas, čia gimęs jau nuolis.

Kuopos. kor. **J. Virbickas.**

Newbritainiečių nominacijos

NEW BRITAIN, Conn. — Gruodžio 10 d. įvyko SLA. 34 kp priešmetinis susirinkimas; kadangi susirinkimas buvo šaukiamas atvirukais, todėl su sirinko kuopos narių didokas skaičius. Kuopos pirmininkui atidarius susirinkimą, raštininkas perskaitė nutarimus iš pra ėjusio susirinkimo. Toliau apkalbėta kuopos bėganti reikalai ir prieita nominacijų Pildomąjai Tarybai.

Pasidiskusavus, kurie gali buti geresni kandidatai į SLA. Centro valdybą, balotus išdalinus, rezultatai pasirodė sekanti: Pirm. J. Grinius, —55, J. Bačiunas —76, Gataveckas — 5, Gegužis — 1 A. B. Strimaitis — 1 balsą. Vicepirm. Ant. Zalatorius — 48, A. Mikalauskas, — 6, M. Vokietaitis — 4, Mockevičius— 5, J. Grinius — 3 ir J. Bačiunas 3 balsus. Sekretorium: V. M. Čekanauskas,— 60 balsų, Miliauskas — 5, P. Bukšnaitis — 1; iždininku J. Lopatto — 51 J. Tareila, 6, Adv. Gugis — 5, Mažeika — 2; iždo globėjais J. Sekys — 53, A. Viznis, — 41, J. Januškevičius Jr. — 6, Dvareckas, — 4; daktaru kvotėju: Dr. Jonikaitis,— 29, Dr. Stanislovaitis — 17 balsų, Dr. Klimas 5 balsus, Dr. Puskunigis — 4 balsus!

Nors newbritainiečiai gal pa rinko ir perdaug kandidatų, bet kaip ateis balsavimai, jie padarys suglausdami savo jėgas į kruvą, kad SLA. išeitų į naudą. **P. P. Pilipauskas.**

San Francisco kviečia Valijos princą

SAN FRANCISCO, Cal. — San Francisco šiomis dienomis pasiuntė Anglijos sosto įpėdiniui Valijos princui pakvietimą dalyvauti ateinančiais metais San Francisco "Shrinerių" konvencijoj ir taip pat buti svečiu Los Angelos Olimpiadoje.

VETERANŲ ORGANIZUOTĖS REIKALU

Rašo — Leit. K. R. Jurgėla

Tuojau po Didž. Karo Amerikos lietuviai buvo sukurę ke lias kariškas organizacijas, k. a. A. L. Brigada, Liuosybės Sargus, Kareivių Susivienijimą ir kt. Kai kurių tikslas buvo organizuotai vykti Lietovon talkon Lietuvos kariuomenei, kitos susikurė tikslu remti Lietuvos reikalus Amerikoje. Praėjus reikalui, jos visos likviđavosi. Tiesa, buvo ir dabar dar tebėra vadinamų "kareiviškų" draugijų, pasivadinusių įvairiais šventųjų ir "gvardijų" vardais, bet jos neturėjo ir neturi kariško pobudžio.

Organizuojami lietuvių buvę kariai

1926 m. gale, kai Lietuvoje siautė priešlietuviškų gaivalų sauvaliavimas ir kai Lietuvos buvę savanoriai ėmė organizuotis Lietuvoje, ir Ameri koje kilo mintis veteranams organizuotis ir rezultate—susi kurė "Lietuvos Laisvės Sargų štabas", vadovaujamas J. K. Miliaus. Po sunkių pastangų tam štabui galop pavyko 1930 m. vasario 16 d. sukviesti New Yorke Karių seimą, kurio pasekmėje susikurė Lietuvių Legionas. Vardų buvo siuloma šie: Lietuvių Veteranų Legionas, Geležinio Vilko Legionas, Tauro Legionas, Lithuanian Doughboys, Amerikos Lietuvių Karių Sąjunga, ir dar keli kiti, bet visi jie rasta netinkami ir laikinai pasirinkta Lietuvių Legiono vardas, iki sekantis Seimas galutinai nutars vardo klausimą. Vadu išrinktas kapitonas John A. Buchness (Bučnis), buvęs Maryland National Guard Medical Corps vadas. Išrinkti dar keli kiti asmenys į Vyr. štabą. Tą pat dieną susikurė Postas Nr. 1 Didž. New Yorko ribose. Vėliau susikurė Postas Nr. 2 Bostone, kurio vadu yra leit. A. O. Shallna, O. R. C. Dabar jau organizuojasi Postas Nr. 3 Chicagoje, vadovaujamas kpt. P. Jurgėlos, ir Postas Nr. 4 Detroit, Mich., Vadovaujamas T. J. Kibarto. Be to daroma žygių sueiti į ryšį su Wilkes Barre, Pa. "Lithuanian Doughboys" ir kitomis grupėmis, įvairiose kolonijose.

Kodėl suorganizuoti lietuviai kariai?

Kodėl veteranai organizuojasi? Argi jie negali visi sutilpti "American Legion", "Veterans of Foreign Wars", "U. S. World War Veterans", "Military Order of the World War" ir kitose organizacijose? Daugelis klausia: kam lietuviams kurti atskirą grupę?

Atsakymas aiškus. Į "Am. Legion" tegali priklausyti Pas. Karo veteranai (aliantų). "Am. Legion" pasižymėjo savo šovinizmu, vokiško kurpalio padaras. Ta org-ja krizio metu lietuvių neužtars, kaip jau nesykį turėjome progos įsitikinti, tuo tarpu kai lenkai (skaitomi aliantais) ten randa globos. "Am. Legion" vadai yra įsivėlę vietos politikon ir su jais politikai skaitosi, bet lietuviai tuo negali pasinaudoti. Netgi veteranų šelpimo darbe nekartą pasireiškė "šimtaprocentinių" šališkumas musų ir kitų "ne-100%" skriaudai. 'V. F. W." organizacijoje yra mažiau "šimtaprocentinių", bet iš kitos pusės joje žymią rolę lošia lenkai ir žydai. Iš praktiško kontakto pastebėta, kad joje esama nemažai karo paveiktų, pa irusiais nervais asmenų ir su tokiais draugavimas nėra malonus. Be to, abiejose org-jose tegali priklausyti Amerikos ar aliantų veteranai. Lietuvos savanoriai ir veteranai bei šiaip eks-kariai negali buti nariais. Gi atskirą organizaciją vien Lietuvos eks-kariams kurti neapsimoka.

Lietuvių Legiono sudėtis

Todėl A. L. Legionas kuriasi plačiais pamatais. Posto narių sąrašai vedami dviem grupėm: veteranų ir ne veteranų. Į veteranų grupę priklauso Pas. Karo aliantų armijų ar laivynų veteranai, ir Lietuvos kariuomenės bei Maž. Lietuvos Sukilimo kariai, stoję aktingon tarnybon prieš 1923 m. vasario 16 d. Į ne veteranų grupę priklauso asmenys tarnavę Amerikos armijoje ar laivyne, dabar tebetarnaują kariai ir jureiviai, National Guard ir Naval Militia nariai, Officers Reserve Corps ir Organized Reserves kariai, asmenys baigę 2 metų kursą C. M. T. C., Lietuvos kariuomenės atsarginiai ir buvę Lietuvos šaulių Sąjungos nariai. Rėmėjais gali buti bet kas.

Kokia nauda stojant Legionan?

Savišalpos skyriaus kol kas nėra. Bet nariai turi naudos kitais atžvilgiais. Įvairųs dokumentai bylose su U. S. Veterans Bureau, ar del Lietuvos Kurėjo-Savanorio Medalio paruošiami nemokamai. Postas rekomenduoja bedarbius ar nukentėjusius narius vietos šelpimo įstaigoms, gaudamas pritarimo ir iš kitų veteranų org-jų. Susirinkimai vedami lietuvių kalboje. Nuolat ruošiamos paskaitos įvairiomis karo teknikos, strategijos ir taktikos temomis. Sustiprėjus, bus daromi mankštos pratimai ir organizuojami kadetai. Lietuvai pavojaus metu reiškiami protestai ir teikiama organizuota talka Lietuvai, — veteranų balsas visuomet daugiau nusveria, negu visų kitų civilių organizacijų pastangos kruvon sudėjus. Palaikomi nuolatiniai ryšiai su Lietuvos talkininkais ukrainais. Susirinkimuose dalinamasi praeities atsiminimais, ruošiamos pramogos, parupinama malonųs kontaktai. Einama prie glaudesnių ryšių su Lietuvos kariuomene, Savanorių Sąjunga ir šauliais. Nemažai dirbama ir tautinės sąmonės stiprinimui, remiama V. V. S-gos kovos vienetų ideja. Visi lietuviai, broliai, visi lygųs, jokių laipsnio skirtumų.

Dabar dar organizacija tebėra užuomazgoje, bet veikimas vis šakojasi, plečiasi. Su laiku Lietuvių Legionas loš tokią pat rolę visuomenės gyvenime, kaip "American Legion" amerikonų visuomenėje. Susipratusių lietuvių, ypač veteranų, pareiga yra eiti darbui talkon, stoti nariais.

Informacijų (raštu) galima gauti iš Legiono štabo, 262-A Humboldt St., Brooklyn, N. Y.

Įvairių kalendorių jau galima pirkt "Vienybėj"

Kas norite pasiųsti kalendorius į Lietuvą, užeikit į "Vienybę." Didelis pasirinkimas lietuviškų kalendorių pavieniais. Šiais metais turime naują "Vytauto Priesaiką", ir visą eilę kitų.

VISUOT. ŽODYNUI MEDŽIAGA

Ruošia J. O. Širvydas

Afrika — viena pasaulio dalių, turinti 13,430,000 kv. mylių plotą ir virš trijų tukstančių metų senumo istoriją. Vardas kilęs nuo mažos Kartageno apskrities kurią Romėnai užkariavę, pavadino "Frigi".

Agathyrsiai — tauta gyvenusi apie upę Tyrą (Dniestrą) dar apie 500 P. C., Basanavičaus laikoma Lietuvių giminaičiais "Ažutyriais". Herodotas apie juos rašė: "jie mėgsta puoštis, dabinasi auksu, turi bendras moteris". Jie dažnai maišomi su Idanthyrsais, Thyrsagetais, Thysagetais, Thyrsiajs ir kt. Bendrai jų kilmė nė buklė dar nenustatyta.

Agrianys — Trakijoje tautelė, gyvenusi palei upę Agrianis (dabar Ergene) įtekančią upėn Hebrus. Kita tautelė — Agrianys, išeiviai iš Trakijos, gyveno Illyrijoj, pasieniais žemutinės Moisijos, kaip dabartinė Bulgarija.

Agrioppina — Romos liberalingo ciesoriaus Klaudijaus trečioji pati, kuri 54 C. G. nužudė savo vyrą užnuodytais grybais, idant tektų sostas jos sunui Neronui, vėliau atsižymėjusiam pasibaisėtinais persekiojimais Christėnų.

Ahrimanas — (Angro-Mainijus), "tamsioji dvasė", kuri, anot senovės Persų didžio mokytojo Zoroastro (apie 600 P. G.), visuomet stengėsi sunaikinti kurinius "gerosios dvasės" — Ormazdo (Ahura-Mazda).

Nuskendo trys laivai; žuvo 60 žmonių

LONDON. — Europos vandenyse šiomis dienomis dideliu audrų metu nuskendo trys prekybiniai laivai. Kartu su laivais nuskendo ir apie 60 žmonių laivų įgulų. Taip pat dingęs vienas Francijos karo laivas, tačiau nežinia, ar jis nuskendo ir kur nors audros nuneštas ir sugadintas.

"GARSAS" BAKERY

SVEIKATA ir DUONA

Kodel lietuviai yra sveikiausi i stambiausi žmonės? — Dėlto, kad valgo tikrų miltų *lietuvišką duoną*, kurioj, kaip mokslininkai įrado, yra pilnai taip vadinamų vitaminų — butinai reikalingų žmogaus sveikatai. Geriausią Lietuvišką Duoną ir Kėksus, Pyragaičius vestuvėms ir kitiems pokiliams kepa:

KEPTUVĖ "GARSAS"
A. SHRUPSKIS, Savininkas
64-66 SOUTH 2ND STREET
BROOKLYN, N. Y.
Tel.: Greenpoint 9-2876
Siunčiam ir į kitus miestus

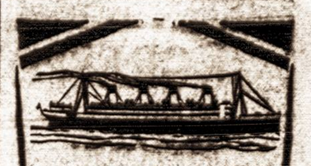

PIRM KELIAVIMO JUREMIS

Visados kreipkis del Laivakorčių Pasų Grįžimui leidimų, Vizų ir kitų kelionėje informacijų

Vienybės Agentura
193 Grand St.
Brooklyn, N. Y.

Nauji Muzikos Veikalai Gaunami "Vienybėj"

Lietuvos Himnas	.25
Sudiev, Lietuva	.40
Mano Rožė	.50
Vasaros Naktis	.40
3 Liaudies Dainos	.50
Muzikos Teorija	.25
Aušrelei Beauštant	.50
Močiutė, Širdele	.50
Karvelėli	.50
Eisim į Girelę	.25
Prie seno, kur gano	.40
Saulutė	.40
Čia Kraštas ir Gaudžia aukso varpas	.40
Liepė Tėvelis	.40
Žalioj Lankelėj	.40
Man per naktį buvo liudna	.40
Sakė mane šiokia	.40
Mano sieloj šiandien šventė	.40
Rupinosi Motinėlė	.50
Impromptu (Pianui)	.40
Mozurka (Pianui ir smuikai)	.50
Jau Pavasaris atėjo	.40
Viso pasaulio žalčių karalius	.50
3 Liaudies Dainos	.40
Kad aš našlaitėlė	.50
Siuntė mane motinėlė (valcas)	.40
Saulelė Raudona	.50
Burtai	.50
Aguonėlės	.50
Tu ir Aš	.50
Dainuok Man Dainą	.50
Veni Creator, O Salutaris ir Tantum Ergo	.25
12 Dainų	2.00

Tel. Stagg 2-0783 NOTARY PUBLIC

Juozas Levandauckas

GRABORIUS

Patarnauju visiems be skirtumo, Parsamdau automobilius kiekvienam reikale; vestuvėms, krikštynoms ir šiaip pasivažinėjimams. Kainos žemos.

Ateikite ir Persitikrinkite

107 UNION AVENUE BROOKLYN, N. Y.

ŠVENTĖMS BESIARTINANT

NEPAMIRŠKIT SAVŲJŲ!

VIENYBĖS BENDROVĖS REIKMENŲ KRAUTUVĖJE GALITE GAUTI:

Visokių Atvirukų,
Paveiksluotų Laiškų Lietuvon,
Naujiems Metams Kalendorių

Rašomų Fontaninių Plunksnų,
Eversharp Sidabriniai ir Auks. paišeliai
Liet. darbo cigarai,
Palangos trejos devynerios

DOKUMENTŲ SKYRIUS

Gamina Igaliojimus,
Bills of Sale,
Kontraktus,
Vekselius (notes),
Affidavitus ir t.t.

LAIVAKORČIŲ SKYRIUS

Parduoda Laivakortes,
Parupina Grįžimui Dokumentus,
Suranda Atvažiavimo Datas ir Laivus,
Rengia Ateinančiais Metais Dvi Dideles Ekskursijas Lietuvon.
Reikalaukite Kelionės Knygelių Dovanai.

LIETUVOS GINTARAI

Plunksnakočiai	$ 2.00
Cigaretams ir Cigarams Cigarnyčios	2.00—4.00
Rankovių Guzikai	2.00—3.00
Auskarai	2.00
Spilkos nuo	1.00—4.00
Karoliai nuo	5.00—50.00
Branzalietai nuo	4.00—6.00
Paveikslams Rėmai, Pora	18.00
Setas Peilių ir Šakučių	25.00
Barometras Gintaro Rėmuose su Liet. užrašais	15.00

PINIGŲ SIUNTIMO SKYRIUS

Pasiunčia Pinigus Lietuvon ir Garantuojame Išmokėjimą į 17 Dienų. Išmokame dolariais ir litais.

SPAUDOS DARBŲ SKYRIUS

Spausdina Knygas,
Plakatus,
Laiškams Popierą,
Sąskaitų Lapus,
Biznio ir Vizito Korteles
Draugysčių Konstitucijas,
Pigiai, Gerai ir Greitai.

Didžiausias pasirinkimas lietuviškų knygų, gaidų bei muzikos kurinių Amerikoje.

"VIENYBĖ"

193 Grand St., Brooklyn, N. Y.

—:SPORTAS:—

Glasgowo lietuvis kumštininkas

GLASGOW, Škotija —Čia, kaip ir visose Didž. Britanijos lietuvių kolonijose, kaip kitose srityse,—taip ypač ir sporte, profesionalų iš lietuvių tarpo kol kas nesiranda. Bet Škotijos lietuvių jaunimas, nors palyginamai sunkiose gyvenimo sąlygose budamas, tačiau kaskart vis daugiau pradeda sportą pamilti ir juo užsiinteresuoti.

Lapkričio 20 d., Royal Northern A. A. C., Klubo Arenoje, Glasgowe, jaunas 19 m. amžiaus lietuvis, Petras Rudzevičius (Richardson), vidutinio svorio kumštininkas, kumščiavosi su škotu W. T. Anderson, 6 raundų Amateurs konteste. Nors jo oponentas žymiai daugiau pasilavinęs kumštynėse, ir kelis savo klasės kumštininkus nugalėjęs, tačiau ypač nuo 4-to raundo, jauno lietuvio kumštys, dešinės ir kairės rankos, dažnai atsimušė į savo oponento kuną, ir galutinai jį nuvargino. Musų tautietis kumštynes laimėjo punktais. Maža tetruko ir nokautu laimėti.

Jaunas musų kumštininkas p. Rudzevičius, plačiai žinomas ir vietos škotų tarpe. Jis priklauso prie Škotijos Katalikų Palaiminto Jono Ogilvie Skautų Assaciacijos 135 burio, kurio jis yra pirmutinis Skautmasterio pavaduotojas ir savo burio Ogilvie Troop No. 135), vadas. Prie to, jis taip pat yra ir Škotų Tautinės dudų orkestro (Pipe Band) pirmininkas ir vadas. Visose viešose iškilmėse jis veda visą burio komandą pagal Skautmasterio instrukcijų, pats orkestre grodamas.

Kaip skautas, jis dieną dirba, o vakarais savo burio stovykloje, užsiima sportu: kumštynėmis ir plaukimu. Jam laimėjus šias kumštynes, tikimasi, kad skautų vadovybė daugiau ir dažniau jam kumštynių suruoš.

Škotų dienraštis "Daily Record," lapkričio 21 d. laidoje, labai gerai atsiliepė apie tas kumštynes ir jį išgyrė. Yra gražios vilties, kad laikui bėgant, jeigu tik jam gerai seksis,—jis gali išsivystyti į profesionalą kumštininką. Plaukime jam ir neblogai sekasi.

P. Rudzevičius iš amato, yra dailydė (karpenteris) ir dirba prie naujų butų statybos. Jis kilęs iš žymios, mylinčios savo tautybę ir apšviestos lietuvių šeimos. Jo motina yra Liet. Sal. Bendradarbių Burelio Glasgowe pirmininkė, o vyresnysis brolis Juozas.—Glasgowo Liet. Futbolo komandos pirmininkas, dalyvauja Bl. dr-jos chore, ir yra gabus artistas. Jie priklauso prie visų vietos lietuvių draugijų. Jų vyriausias sunus Jonas, mirė 35 m. amžiaus. Tėvelis ir 10 metų kaip miręs. Jų šeimos trys dukterys gyvena New Yorke ir Brooklyne, Amerikoje. Visos ištekėjusios.

Gruodžio 5 d. p. Rudzevičius kumščiavosi Western Amateurs Championship konteste. Tačiau rezultatai dar nežinomi. Kumštynės įvyko didžiulėje St. Mungo škotų salėje, Glasgowe. *J. Butkevičius.*

Carnera subankrutavo

Italijos čampionas Primo Carnera, šiomis dienomis pareiškė, jog subankrutavęs jis ir jo manadžeris See.

Dabar Carnerą traukia atsakomybėn tula ponia Strong, kuri sako, Carnera važinėdamas automobiliu, sumušęs jos automobilių. Ji reikalauja jo $27,500 už jai padarytas žaizdas. Už sumuštą automobilių reikalauja dar $2,500.00.

Lietuvis Marquette universiteto basketbolo komandos kapitonas

Marquette Universiteto basketbolo komandai kapitonauja lietuvis studentas Whitey Budrunas.

PRANEŠIMAS

Lietuvių Amerikos Piliečių Klubas laiko sau už garbę pranešti Brooklyno lietuvių visuomenei, suaugusiems ir jauniems, vyrams ir merginoms, kad nuo lapkričio (November) 21 dienos, kas šeštadienį, lygiai 7 val. vakaro, per visą žiemos sezoną, bus rengiami šokių bei pasilinksminimų vakarėliai savo nuosavoj salėj, 80 Union Ave., kampas Stagg St., Brooklyn, N. Y.

Įžanga: vyrams 35c., moterims tik 25c.

Kadangi visi žinote, kad šis Klubas kiekviename savo parengime patenkina atsilankiusius, todel visus nuolankiai prašome remt šią sumanytą pasilinksminimų pramogą, o mes esame tikri, kad kiekvienas atsilankęs bus patenkintas.

Pasilinksminimuose grieš geras orkestras lietuviškus ir angliškus šokius.

Nuoširdžiai visus užkviečia,
Parengimų Komisija.

Pastaba: Draugijos gali naudoti Klubo salę, tuomet Klubas savo parengimo nelaikys.

NAUJŲ DAINŲ

"Vienybė" gavo iš Lietuvos ir vietos kompozicijų siuntinį naujų gaidų. Prašome kreiptis pasirinkti.

Biznieriai, Skelbkitės "Vienybėje," bus nauda

D. L. K. Vytauto Did. Dr-ja darinks valdybą

Pranešame, kad D. L. K. Vytauto Didžiojo draugijos susirinkimas įvyks sekmadienį, gruodžio 20, 1:30 p.p. šv. Jurgio par. svetainėj, 207 York St., Brooklyn, N. Y.

Draugijos nariai malonėkite buti susirinkime ir užsimokėti mokesčius. Bus renkama pusė draugijos komiteto. Yra ir kitų svarbių reikalų. *V-ba.*

Švenčių Sezono Bažnytinės Giesmės

Petras Petraitis, baritonas: "Angelai Gied' Danguje" ir "Tyliąją Naktį."

Trubadurų Kvartetas ir solistės: "Šventoji Naktis"—pirma ir antra dalis. "Tyliąją Naktį" ir "Rami Naktis."

Kun. S. J. Struckus, tenoras: "Gloria" ir "Kutelė."

Jonas Butėnas, baritonas: "Gul Šiandieną" ir "Sveikas Jėzau, Mažiausias."

Jonas Butėnas, baritonas ir Kvartetas: "Linksma Diena mums Nušvito" ir "Pulkim ant Kelių." Su vargonų akompanimentu.

O. Biežienė, soprano, S. Čerienė, altas: "Ei, Kalėdos!" ir "Kalėdų Pasveikinimas."

Vyrų Oktetas, A. Mikulskio diriguojamas: "Tykiai, Tykiai" ir "Dziedukas."

Visus šiuos rekordus galite gaut "Vienybėj."

VIETOS IR APYLINKĖS ŽINIOS

Maspetho A. L. P. Klubo veikimas

MASPETH, L. I., N. Y.—Lietuvių Piliečių Klubas žinomas visoj apylinkėj, nes jau daug metų gyvuoja. Šiam klube gali priklausyti visi be jokio sunkumo, užsimokėję 15c. per mėnesį, ir bus pilnas narys. Bet šių metų pabaigoj šie lengvumai pasibaigs. Nuo sekančio metinio susirinkimo bus nustatyta įstojimo mokestis ir kiti patvarkymai įstojančiam nariui. Taigi, lietuviai piliečiai, kurie gyvenate Maspethe, pasinaudokite proga, kol dar yra laiko, įstokite į Klubą dar prieš Naujus Metus, senomis sąlygomis.

Dar primename, kad klubas rengia Naujų Metų sulauktuvių vakarą, kuris įvyks gruodžio 31 d., klubo salėje. Kviečiame visus atsilankyti.

L. P. Klubas.

TEATRAS

Pirmą kartą Brooklyne bus rodomas "Strand" teatre, iš Conand Doyle parašyto veikalo "The Speckled Band," Sherlock Holmes stiliaus. Prasidės gruodžio 17 d. Detektyviškam veikalui pagaminti sunaudota daug medžiagos ir įžymus artistai atvaidina Baker gatvės gyvenimą. Vyriausioje rolėje Raymond Massey.

Priede keletas trumpų vaizdelių ir vargonų programa.

MIRĖ

Domininkas Galisanskas, 42 metų amž., 264 Penn St. Mirė gruodžio 14 d. Bus laidotas gruodžio 16 d. iš Kar. Angelų bažnyčios, šv. Jono kapinėse.

Laidotuvių apeigomis rupinasi graborius M. P. Ballas (Bielauskas).

ATPIGO GASAS

Brooklyn Borough Gas Co. skelbia, kad vėliausiu laiku, dujų naudotojams truputį numažino kainą. Bet naudotojų budėtojų lyga aštriai užprotestavo, kad dar negana kainą numažino. Pasiremiant, kad 1929 metais dujų kompanijos akcijos buvo $15.09, o 1930 metais pakilo $16.21. Mažesnis dujų naudotojas galėtų susitaupyt apie $135,000.

Geriausias sutaupinimas mažesniam naudotojui butų, jei butų duodama 500 kubiškų pėdų už minimumo kainą $1. Dabar $1 už 200 kubiškų pėdų. Lyga taip pat nori priduot Public Service komisionieriams naują dalims skaityti formą, nuo 100 iki 4,000 kubiškų pėdų.

UKRAINAI PRAŠO MUSŲ TALKOS

Ukrainos Valstybinio Atstatymo Organizacija (ODVU), per savo Centro sekretorių E. Skocko praneša, kad sekmadienį, gruodžio 20 d., 1:30 po pietų šaukiamas milžiniškas protesto mitingas prieš naujus Lenkų žvėriškumus Rytų Galicijoje. Ukrainai šaukiasi į mus, prašo musų užuojautos ir dalyvavimo jų protesto mitinge, kaip kad jie dalyvavo musų spalių 9 d. mitinge. Lenkai nuteisė vieną jaunuolį mirti, ir 13 amžinai katorgai. Kraujas liejasi, vaitojimai aidėja iš musų talkininkų krašto.

Štai ką rašo vienas politinių kalinių:

"I mano kamerą įėjo du maskuoti detektyvai ir vienas žandaras, užžiebė raudoną žiburį ir vienas jų man riktelėjo: "sk.... synu, tau ant sprando išpiausim U.V.O., prie kurios nenori prisipažinti." Aš šaukiau nieko nežinąs. Tuomet vienas jų griebė mane už plaukų ir pešė plaukus, vilkdamas mane grindimis. Vėliau parmetė mane ant žemės ir ėmė spardyti į pilvą, žemai. Aš apalpau, tad jie ėmė pilti vandenį ant manęs, o kai atsipeikėjau, vėl ėmė klausinėti ar priklausau į U.V.O.

"Aš tylėjau, nes negaliu prisipažinti prie to, ko nežinau. Tada jie ėmė mane plakti geležine štanga, gi man betylint, mane nuvilko prie geležinių durų, įspraudė mano sudžiuvusius pirštus tarp durų ir ėmė spausti, vis klausdami, ar aš priklausau į U.V.O. Sužeistus pirštus man taip skaudėjo, kad vėl apalpau.

"Nežinau, ką jie su manim toliau darė. Kai atsipeikėjau, kameroje nieko nebuvo. Tamsus kambarys virto man pragaru. Nieko negalėjau matyti, tik jaučiau baisiausią skausmą pilve ir pirštuose, aš net negalėjau krauju apkepusių akių nušluostyti. Aš pradėjau stenėti, nesavu balsu šaukti. Tada nugirdau duris atsidarant ir kaž kas šuktelėjo: "Revoliucija, Ukraina laimėjo!" Aš atsikėliau ir pamačiau ugnį artėjant prie mano akių ir išgirdau balsą "prisipažink prie U.V.O. arba gyvas sudegsi." Aš nusukau akis į grindis, tada budelis ėmė spardyti mane galvon ir stumti liepsną į akis. Mano veidas degė, plaukai nusvilo. Aš tylėjau. Po to jie riktelėjo, kad man bus dar aršiau ir išėjo. Mano galvoje skrido mintys. Ar girdi mane tie, kurie laisvėje kovoja už Ukrainą? Ar jie žino, kokiu golgotos keliu tenka politiniams kaliniams eiti? Aš nutariau nusižudyti netverdamas skausmu. Aš nuplėšiau skarmalą, įstumiau jį gerklėn ir ėmiau pats save smaugti. Tuo metu vienas raktininkų įėjo ir nuramino, kad rytoj mane paliuosuos. Kiek vėliau atėjo du policininkai ir kalbino tapti U.V.O. provokatorium, už ką jie man mokėsią po 1500 zlotų per mėnesį. Aš žodžio į juos netariau, ir jie vėl išėjo. Tuo mano kankinimas baigėsi. Kitą dieną atsilankė mano pažįstami ir aš jiems viską papasakojau. Dabar laukiu teismo."

Štai kaip lenkai valdo pagrobtus kraštus! Štai kaip lenkų žaltys smaugia paveržtų tautų sielą! Ir tai 20-tam amžiuje, civilizuotų kaimynų vidury! Ar tau, lietuvi, bus galima užmigti jei tą dieną neatvyksi užprotestuoti prieš Lenkų barbarizmą? Ar jauti, kaip Lenkai naikina jaunuomenės žiedą, šiandien Ukrainoje, rytoj gal vėl Vilnijoje? Ar tu neparemsi teisės ir žmoniškumo,—jei taip, tai pats jiems padedi!

Visi, kas gyvas, eikim ukrainams talkon!

Legioninkas.

Teatrų mėgėjams!

"Vienybės" Teatralių veikalų katalogas jau paruoštas. Reikalaukite: "Vienybės" knygynas, 193 Grand St., Brooklyn, N. Y.

Ar Norit Ką Pirkt? Ar turit ką Parduoti? Garsinkitės "Vienybėj"

ĮVAIRIOS ŽINIOS

Pietuos ir vakaruos viesulos

NEW YORK. — Žiniomis iš Pietinių ir kai kurių vakarų valstijų, vėliausiu laiku siautė nepaprastos viesulos. Viesulų metu žuvo šeši žmonės ir daug sužeista. Išversta daug medžių, sugriauta daug namų. Apie 50 šeimų liko be pastogių. Nuostoliai milžiniški. Georgia valstijoj dideli potvyniai.

— Gruodžio 26 d. Suomijoj įvyks tautos balsavimas prohibicijos panaikinimo klausimu.

Tampa, Floridoje grįžo dirbti į tabako dirbtuves 5,000 darbininkų, kurie jau nuo lapkričio 27 d. streikavo.

Kauno miesto burmistras p. Vokietaitis išvežtas gydytis į Karaliaučių.

Pereitą mėn. Italijoj bedarbių buvo 878,000.

"VIENYBĖS" ĮGALIOTIEJI AGENTAI

W. A. MESKUNAS
Insurance & Real Estate
132 W. MARKET ST.,
SCRANTON, PA.

J. MOZURAITIS,
2 BROWN ST.
WORCESTER, MASS.

A. PETRYLA,
211½ E. MAIN ST.
AMSTERDAM, N. Y.

V. L. BARANAUSKAS
106 MIFFLIN ST.,
PHILADELPHIA, PA.

PRANAS RIMKUS
4 BREMEN ST.,
ROCHESTER, N. Y.

P. J. BALTUŠKA
P. O. BOX 286
WILKES BARRE, PA.

K. L. ALMONAS
25 DOWNS AVE.,
BINGHAMTON, N. Y.

JOHN KAVOLIUS
49 E. 21st ST.
BAYONNE, N. J.

A. S. KAUŠIS
2109 HIGHLAND AVE.
UTICA, N. Y.

K. ZOKAS
328 GREENWICH ST.,
PHILADELPHIA, PA.

"Vienybės" biznio reikalais prašome kreiptis į juos, arba tiesiog:

"VIENYBĖS" ADMINISTRACIJA
193 Grand St., Brooklyn, N. Y.
Tel.: Greenpoint 9-2427.

REMKITE MOKSLEIVIŲ KALĖDINĘ EGLAITĘ

Kiekvieno lietuvio pareiga remti Kalėdinę Moksleivių Eglaitę. Nors šiais metais sunkus laikai, tačiau beturčiams moksleiviams vis tiek sunkiau. Dalinkimės, broliai, kiek išgalėdami, remkime savuosius. Jei mes beturčių moksleivių neparemsime, tai kas juos beremsi? Siųskite "Vienybės" Kalėdinės Eglaitės fondui kiek išgalite.

AR TURIT KĄ PARDUOT? AR NORIT KO PIRKTI?— SKELBKITES "VIENYBĖJ"

VIENINTELĖ LIETUVIŲ AMERIKOJE
AUTOMOBILIŲ TECHNIKOS MOKYKLA
325 E. 14th St., Near 1st Ave

Trumpam laike išmokinam viską kas link Automobilio mechanizmo, praktika ant vietos.
Išardymas, sutaisymas, suprast elektriką, ir magnetizmą, važiavimo ir automobilio planą.
Mokinam dienomis ir vakarais, lietuvių ir anglų kalbomis. Mokytojai yra geri žinomi ekspertai L. TIKNEVIČIUS ir kiti. Leidimai (licences) ir Diplomai garantuojami. Užmokestis maža, mes padedam kiekvienam perkant automobilį.

Užsirašymai į mokyklą kožną dieną nuo 9 val. ryte iki 9 val. vakare. Nedėliomis nuo 10 ryte iki 2 val. po pietų.

Cosmopolitan Auto School
325 E. 14th Street Tel.: Algonquin 4-4049 New York, N. Y.

J. KLAŠČIAUS
CLINTON PARKAS
Piknikams, Baliams, Koncertams, Veselijoms ir Privatiškiems Bankietams, smagiausia vieta Brooklyn'o apylinkėje — Maspeth'e. Jau laikas užsisakyti salę sekantiems sezonams.
CLINTON PARKAS
J. KLAŠČIUS, Sav.
Betts ir Maspeth Avenues, Maspeth, L. I., N. Y.
Tel. Juniper 5-8059

P. J. NAUJOKO CIGARAI

Malonus Rukyti

Gerbiamieji: Mylėtojai gerų cigarų ne tik Brooklyne, bet ir kituose miestuose bizniaus užvedimuose, kur rukymai yra užlaikomi, visur reikalaukit Naujoko Cigarų, VYTAUTO, JONO, PETRO. Šiais vardais yra geriausi cigarai. Rukydami ne tik džiauksitės, bet ir lietuviams darysite garbę, kad Lietuviška cigarų išdirbystė Amerikoj gyvuoja. Pareikalavus biznieriams ir privatiškiems Amerikoj visur išsiuntinėjama per paštą.

P. J. Naujokų Cigarų Dirbtuvė
361 BROADWAY : : BROOKLYN, N. Y.

DIDŽIAUSIA LIETUVIŲ APTIEKA

Kas yra žmogaus amžinas priešas — šaltis. Jis netik sunkiausias ligas įvaro, bet ir į grabą paguldo. Bet tie, kurie vartoja po plačią Ameriką pagarsėjusius URBAN'S COLD POWDERS (Miltelius nuo šalčio), jokių šalčių nebijo. Už 75 centus už baksą apsiginkluok nuo savo nuožmaus priešo!
URBO LAX TABS (25 centai už skrynutę) yra kai kanuolė prieš kitą amžiną žmogaus priešą, vidurių užkietėjimą — kuris žmogui pagamina daug rupesčių ir sunkių ligų.
Lietuviškų, Bulgariškų, Homeopatiškų ir kitokių vaistų tegalite gauti pas —
F. URBONAS
151 Metropolitan Ave. BROOKLYN, N. Y. Telephone: Greenpoint 9-1411
Grand Ave. at 61st St. MASPETH, N. Y. Phones: Juniper 5-9796, 5-9072

AR NORI PASIPUOŠT NAMUS ŠVENČIŲ KALĖDŲ dienoje? Geras laikraštis papuoš jusų namus ir suteiks linksmybės. Užsisakykit "Vienybę," geriausią lietuvių kalboj laikraštį, tuomet jusų nameliai, nors ir skurdųs išoriniai, bus turtingi išvidiniai, nes "Vienybė" nušvies jusų grįtelės kiekvieną kampelį. Kas nežino, kad geras laikraštis, tai yra geriausias draugas. "Vienybė" bus jums laukiamas svečias ir jis jus lankys tris kartus per savaitę.
Nebukit nė dienos be "Vienybės"! Užsisakykit tuoj, ir žinokit kas dedasi pasauly, kas dedasi musų tėvynėj, kas dedasi darbininkų dirvoj, kas dedasi sporto ir meno dirvoj.

GARSINKITĖS "VIENYBĖJ"

VIETINĖS ŽINIOS

Galima uždėti automobiliams naujus numerius

Nuo gruodžio 15 d. leista užsidėti automobiliams ateinančių metų naujus numerius. Kas dar naujų numerių neturi, reikia kuo greičiausiai pasirupinti, nes vėliau bus sunkiau juos gauti. Tie, kurie savo automobilius turi padėję iki pavasario, gali numerius išsiimti vėliau.

KAD NESISEKA, TAI IR NESIVEDA...

RICHMOND HILL, N. Y. —Šioj Brooklyno daly yra dvi SLA. kuopos: 332 ir jaunuolių. 332-joj kuopoj seniau priklausė ir Dr. M. J. Vinikas, dabartinis socialistų kandidatas į SLA. sekretorius. Bet p. Vinikas šioj kuopoj taip "nusigyveno," kad nariai jo net neišrinko delegatu į Chicagos seimą, todel tulas žmogus, greičiomis suorganizavo jaunuolių kuopą, "išrinko" Dr. Viniką delegatu ir išsiuntė į Chicagą, iš kur jis parsivežė SLA. Apšvietos Komisijos pirmininko vainiką... Dabar jis yra tokiu "dideliu" SLA. veikėju, kad socialistai jį pasirinko net savo kandidatu į SLA. sekretoriaus urėdą. Pastebėjau net, kad kai kurios SLA. kuopos, vakarinėse valstijose, už jį gana daug balsuoja. Bet, man žinoma, kad Dr. Vinikui "labai gerai sekasi" tik svetur, o namie kitaip: jaunuolių kuopa, kurioj ir Dr. Vinikas dabar priklauso, šaukė savo specialį susirinkimą nominuoti kandidatus. Susirinkimą šaukti įsakė pats p. Vinikas, ir jis šauktas atvirukais. Na, ir ar tikėsite, į tą susirinkimą teatėjo tik keturi nariai... Nesant kvorumui, žinoma, susirinkimo neįvyko. Tada Dr. Vinikas įsakė šaukti dar vieną susirinkimą. Ar kitas susirinkimas įvyks,—pamatysime. Bet vargiai, nes nariai nenori už jį balsuoti ir todėl neina į susirinkimus.

Taip pat toj kuopoj, kur Dr. Vinikas seniau priklausė, už jį nebalsavo nė vienas narys, ir veik visus balsus atidavė už p-lę Jurgeliutę.

Taip yra todel, kad tų kuopų nariai Dr. Viniką gerai pažįsta ir jį taip "aukštai" įvertina, kad net nė vieno balso už jį neduoda... *Šnipšt.*

Raškinis su Vitaičiu "išsispaviedojo."

Taip kuopos susirinkime, taip ir pavieniai šnekant, p. Raškinis bažinosi, kad p. Vitaitis nieko prie rengiamojo 38 kp. vakaro programos neprisidėjęs. Jam buvo nurodyta, kad prisidėjo, nes ir plakatą parašė. Tuosyk buvo labai daug ginčų ir užsigynimų del programos autoriaus ir kas plakatą parašė. Dabar jau "Tėvynėj" viešai prisipažįsta ir dalinai bando pasididžiuoti...

Savo ilgam rašte, p. Raškinis labai daug "Tėvynėj" prirašė, kaltindamas kuopos valdybą ir "Vienybę." Tam ilgajam neišmanėliui, socializmo fanatikui, galima tik tiek pasakyti: kuopos padėtis ir SLA. 45 metų paminėjimas daugiau tautininkams rupėjo negu socialistams. Trukdymai buvo ne tikslu sustabdyti komisijos darbą, bet kuomet valdyba sužinojo, *kad komisija nedaro, kad paminėjimas butų Susivienijimo paminėjimu, o socialistų sąraše kandidatų išgarsinimas*—bandė sulaikyti nuo žalingo kuopai darbo ir prisikviesti komisiją prie susitarimo. Komisija gi kvietimą ignoravo ir galvotrukčiais pradėjo darbą. Dabar su savo patarėju rauda... Priežodis sako, kad kvailą ir bažnyčioje muša. Jeigu p. Raškinis užsilaikytų tvarkoje, niekas jam kojos nepakiš.

Primetama, kad SLA. reikalais einama į *svetimą spaudą*. Labai gerai, kad ir apie tai užsiminta. *Juk aš žinau ir daug narių žino, kad į "Tėvynę" galima rašyti tiktai Zosei po tris špaltas ir tiems, kurie Vitaitį garbina. Visiems gi bešališkiems žmonėms, jau metai laiko, kaip SLA. organe vietos nėra!*

Po trijų p. Raškinio raštpalaikio špaltų, 'Tėvynės" redaktorius prideda savo prierašą, pasisiulydamas vienybiečiams patarnauti savo darbu. Žiurėkit koks mokslinčius! Jeigu "Vienybei" butų reikalingas presmanas, tai gal ir pasikviestų į talką, bet kaip rašėjo, ir dar su veidmainingu nusistatymu žmogaus, nereikalaujama. Tarnauk Tamsta socialistams, kaip ir ikišiol darei.

SLA. 38 kp. Narys.

SLA. 38 kuopos jubiliejinis parengimas

SLA. 38 kuopa sparčiai rengiasi paminėti 45 metų SLA. gyvavimą. Šis parengimas įvyks sekmadienį, gruodžio 20 d., Lietuvių Piliečių Klubo salėje, 80 Union Ave., Brooklyne. Programa prasidės 5 val. po pietų. Parengimas bus gana įvairus, nes susidės iš dainų, kalbų ir šokių. Politikieriai galės pasiklausyti kalbų, muzikos mylėtojai dainų, o šokėjai galės pasišokti.

Dainų programą atliks pasižymėję dainininkai: M. Strumskienė, V. Tamkiutė, A. Kraučiunaitė, Z. Vitaitienė, V. Bukšnaitis, K. B. Kraučiunas.

Kalbas pasakys M. J. Vinikas ir adv. F. J. Bagočius.

Muzikantai "iš Kauno."

SLA. Narys.

(Daugiau vietos žinių 5 pusl.)

Ar Norite Matyti Ką Naujo?
169 Grand Street
Brooklyn, N. Y.

PRANEŠIMAS.
Turiu garbės pranešti visiems mano AGENTUROS kostumeriams, klientams ir rėmėjams, kad vėl gavau siuntinį iš Lietuvos—Liepų Medaus. Labai geras. Grybų džiovintų baravyku vienų galvukių, labai skanių. Trejų Devynerių Trejankos, Palangos gintarų, zubro ir daug kitų mažmožių. Dar Kalėdų šventėms kaip tik laikas nusipirkti. Kreipkitės į
Juozo Ambraziejaus Agenturą
168 Grand St., Brooklyn, N. Y.
Tel. Greenpoint 9-5975
(152)

Lietuvių Paprotys Iškilmingai Švęsti Kalėdas.

Lietuvių paprotys iškilmingai švęsti Kalėdas. Lietuviai, kaip ir kitos civilizuotos tautos, prisimena savuosius ant metinės šventės. Perka dovanas, siunčia pasveikinimus giminėms ir pažįstamiems. Šiais bedarbės metais negalima tikėtis brangių dovanų nuo savųjų. Pas mumis galima gaut gražių daiktų, pritaikintų del kalėdinių dovanų už labai žemą kainą. Taipgi gražių atviručių del pasveikinimų su Kalėdom.

Reikalui esant, nepamirškit

Marcinkevičių ir Kulaką
205 Leonard St., Brooklyn.
Tel. Stagg 2-2493

PAIEŠKAU SAVO TETOS, po tėvais Marė Krupinskaitė. Iš Lietuvos paeina Seinų apskr., Simno miest. Į Ameriką išvažiavo dar prieš karą. Kas žinote, praneškite, ar pati atsišaukit, už ką busiu labai dėkingas.
JUOZAS KRUPINSKAS
102 Warwick St., Newark, N. J.
No. 277 (151)

PASIRANDAVOJA 5 šviesus kampiniai kambariai ant pirmo aukšto. Ridgewood sekcijoj. Tinkama kriaučių šeimynai. Progą patirsite ant vietos.
298 Irving Ave. Brooklyn, N. Y.
Kampas Myrtle Ave.
No. 278 (152)

Palinksminkit Kalėdas
Kurie norite tikro Lietuviškų Bičių Medaus, sunešto iš augalų žiedų, galite gaut pas patį bitininką. Medus yra sveikatos palaikytojas. Jis daug palengvina šalčių sergantiems, nes padeda žmogaus sistemai suviršikinti maistą. Į tolimesnes vietas prisiunčiu per paštą. New Yorko žmonės ir nepamirškite. Kaina 5 sv. rudeninio medaus $1.50. Grikių žiedų $1.75. Siuntimas apmokėtas. Adresas:
Končaus Bitininkystė
57 Battery St., No. Abington, Mass.
No. 280 (151)

Chorvedys ir Mokytojas
Atsakantis muzikas ir mokytojas, suprantantis savo amatą gerai! Ar tai butų bažnytinis, ar pasaulinės jaunimo draugijos, apsiimu mokyti. Atsišaukit:
ANTANAS SASNAUSKAS.
5024—17th Ave., Kenosha, Wis.
No. 279 (151)

PRANEŠIMAS.
Paskelbiu visiems mano AGENTUROS kostumeriams, klientams ir rėmėjams, kad progai pasitaikius maloneškite užeiti į mano ofisą po. No. 168 Grand Street, kur kiekvienas gaus gražų Kalendorių ateinantiems 1932 metams, ba vietiniams ir apielinkėje gyvenantiems paštu nesiuntinėsiu. Visiems linkiu Linksmų Kalėdų ir Laimingų aujų ateinančių 1932 Metų!
J. Ambraziejus
168 Grand St., Brooklyn, N. Y.
Tel. Greenpoint 9-5975.
(151)

PARSIDUODA pusininko dalis Restorano. Senai išdirbta vieta. Pardavimo priežastis sužinosit ant vietos.
290 Graham Ave., Brooklyn, N. Y.
No. 276 (151)

PASIRANDAVOJA Vienos šeimynos name gražiai įtaisytas kambarys. Prieinama kaina. Jei reikalinga, bus daroma ir valgis—vakarienės ir šventadieniais Kreipkitės:
S. MARKEVIČIUS
78 Millford St., Brooklyn, N. Y.
East New York
No. ? (150)

Kas Gabioms Namų Darbininkėms Reikalinga Tai Geras Namas, Alga ir Apielinkės.
MRS. N. SUSSER
Mes siulom šias progas rimtai susidomėjusioms merginoms, kurios nori but patenkinots savo darbu ir užmokesčiu įrodant savo gabumus. Mes turime šimtus geriausių progų. Merginos, pagalvokit.
PATARNAVIMAS NEMOKAMAI
SUSSER AGENCY
926 Broadway *Kampas Myrtle Ave.*, Brooklyn, N. Y.

PRANEŠIMAS PRANEŠIMAS
Grand Assembly
318-324 Grand St., Brooklyn, N. Y.
DABAR šią Salę vadovauja Mesrs. Horowitz-Lowey, Inc., kurie pirmiau vadovavo Hunts Point Palace, Bronxe. Sales galima užsisakyti bile kada prieinamomis kainomis Vestuvėms, Bankietams, Baliams ir kitokiems įvairiems susirinkimams. Mandagumas ir patarnavimas—musų obalsis.
Šiems patarnavimams mes turime 20 metų prityrimo
Telefonas: Stagg 2-1680

MOT. LAUKUS, Fotografas
214 Bedford Ave., Brooklyn
Tel. Greenpoint 9-7831
Geriausia Studija Brooklyne. Ateikit Persitikrinti

ANTHONY POWELL & STEVE TUBA
—— Lietuviška Užeiga ——
Didelė Salė susirinkimams ir kitiems parengimams
Bile reikale kreipkitės:
A. Powell (Povilanskas) & Steve Tuba
49 Ten Eyck Street, Brooklyn, N. Y.
Tel. Stagg 2-9045

Amerikos Lietuvių Tekniška Automobilių Mokykla
Lik šoferiu ar mekaniku. Išsimokink amatą seniausioje ir geriausiai įrengtoje mokykloje

Vienatinė Amerikos Lietuvių Automobilių Mokykla turinti garažių ir remonto dirbtuvę del praktikų visokiems remontams, pilnai peržiurėjimui karburatorių (pamokų) ir visas automobiliuose vartojamas elektros systemas. Patyrę instruktoriai. Mokslui mokestis už pilną mekanišką išlavinimą yra žema. Apsiimame ir mažais išmokėjimais.
Kursas automobiliu važiuoti ir daryt mažus pataisymus $25
Specialis kursas tik važinėjimui $10
Atidara nuo 9 val. ryte iki 9 val. vakaro. Sekmadieniais nuo 10 ryte iki 2 p.p.
New York Auto School
228 2nd Ave. (Kampas 14th St.), New York, N. Y.

NOTARY PUBLIC TEL. STAGG 2-5043

MATHEW P. BALLAS INC.
(BIELAUSKAS)
GRABORIUS
UNDERTAKERS AND EMBALMERS
660 GRAND ST. BROOKLYN, N. Y.
MŪSŲ ĮSTAIGA ATLIEKA SEKANČIUS DARBUS: MIRUSIUS PARVEŽAM IŠ VISŲ ŠALIŲ, IR IŠ ČIA PASIUNČIAM Į KUR KAM REIKIA. TURIM PRIVATIŠKĄ PIRMĄJAI PAGALBAI AMBULANSINĮ AUTOMOBILIŲ, KURIUO PATARNAUJAM NUVEŽTI Į LIGONINĘ IR PARVEŽTI. TURIM MOTERĮ MIRUSIOMS MOTERIMS PRIŽIŪRĖTI. DUODAM GRAŽIĄ VIETĄ SAVO MYLIMUOSIUS PAŠARVOTI DOVANAI.
VISAIS TAIS REIKALAIS KREIPKITĖS Į MUS, O MES KUOGERIAUSIAI PATARNAUSIM.
MŪSŲ RAŠTINĖ ATDARA DIENĄ IR NAKTĮ. MŪSŲ TELEFONAS NIEKAD NEMIEGA.

JONAS STOKES
Fotografas
Šiuomi pranešu savo kostumeriams, kad perkėliau savo studiją naujon vieton, po num. *512 Marrion St.*, kamp. *Broadway*, Chauncey St., stotis, Brooklyn, N. Y.

Naujoj vietoj studija daug geriau įrengta, todel paveikslai padaromi kuopuikiausia.
JONAS STOKES
512 Marion St., kampas Broadway
Brooklyn, N. Y.
Tel. Dickens 2-1182

Vokiškas Specialistas
DR. M. FILURIN
215 East 12th Street
Tarpe 2nd ir 3rd Aves.
New York, N. Y.
Tel. Tompkins Square 6-7447
Gydo:
kraujo, odos ir Genito-šlapumo
Ofiso valandos:
Nuo 10 iki 1 ir nuo 4 iki 8
Sekmadieniais nuo 10 iki 2
Odos ligas gydo X-Ray spinduliai
Patinusioms gysloms leidžia gyduolių

NAMŲ SAVININKŲ ATYDAI

Lietuvis paintinimo kontraktorius senai ir plačiai žinomas Brooklyn ir apylinkėj, pentina medinius ir murinius namus iš lauko, ir dekoruoja vidų vėliausia mada. Specialistai Kref Tex. Darbas pirmos rušies. Prekės labai prieinamos. Persitikrinimui kreipkitės asmeniškai, laišku ar telefonu:
STANLEY PETRASH
183 Milford Street
B'klyn, N. Y. Applegate 7-1481

Tel. Stagg 2-4409
A. RADZEVIČIUS
GRABORIUS
(Undertaker)

402 Metropolitan Avenue
netoli Marcy Ave., Brooklyn, N. Y.
Parsamdau Dailius Automobilius Vestuvėms, Krikštynoms ir Visokiems Pokiliams

Tel.: Newtown 9-4464
NOTARY PUBLIC

ANT. J. VALANTIEJUS
LAISNIUOTAS GRABORIUS IR BALSAMUOTOJAS
54-41 — 72nd St.
arti Grand St., Maspeth, N. Y.

Tel. Stagg 2-0706
Dr. BLADAS K. VENCIUS
— DANTISTAS —
X—RAY
Namų Tel.: Republic 9-3040
VALANDOS:
Nuo 9—12 iš ryto, 2—8 vak.
Šventadieniais susitarus
499 GRAND STREET
(kampas Union Ave.)
BROOKLYN, NEW YORK

JUNIPER 5-0259
RALPH KRUCH
FOTOGRAFAS
65-23 GRAND AVENUE
MASPETH, N. Y.

LAISNIUOTA LIETUVĖ AKUŠERĖ

MARIJONA TAMKIENĖ
138-31 Lloyd Road
Jamaica, L. I.
Tarpe Liberty ir 101st Avenues
Kampas Van Wyck Blvd.
Tel. Republic 9-6233
Kaip privažiuoti:—Canarsie treinu iki Atlantic Ave. Imti City Line treiną ir važiuoti iki Lefferts Ave. Paimti Liberty Ave. karą ir važiuoti iki Lloyd Rd.

LIETUVĖ AKUŠERĖ

A. GORBALEUSKA
164 BEDFORD AVENUE
Kampas North 8th Street
Tel. Greenpoint 9-2570
Reikalui esant statau bankas.

Tel. Greenpoint 9-4428
DR. JOHN WALUK
VALANDOS:
nuo 8 iki 10 iš ryto
nuo 1 iki 2 po pietų
nuo 6 iki 8 vakare
Nedėliomis pagal susitarimą
161 NORTH 6TH STREET
Brooklyn, N. Y.

Telefonas: Stagg 2-9105
DR. A. PETRIKA
(PETRICK)
LIETUVIS DENTISTAS
221 South 4th Street
Brooklyn, N. Y.
X-Spindulių Diagnoza
Gazo Anestetika.
Valandos: nuo 9 val. ryto iki 8 val. vakare
Penktadieniais ir šventadieniais tik susitarus.

Tel. Greenpoint 9-0595
DAKTARAS
J. S. MISEVIČIUS
Office Hours:
8—10 A. M. 12—2 P. M.
6—8 P. M.
270 BERRY STREET
Brooklyn, N. Y.

Tel.: Mansfield 6-8787
Dr. Ed. W. Zukauskas
1114 Foster Avenue
BROOKLYN, N. Y.
Ultraviolitinė šviesa
Diathermia.
VALANDOS:
1—2 P. M., 6—8 P. M.
ir pagal sutartį.

Tel. Midwood 8-6261
Dr. H. Mendlowitz
(pirmiau 271 Berry St.)
Praneša savo draugams, jog jis dabar persikėlęs į
2220 AVENUE J
(Flatbush)
Brooklyn, N Y.
Ofiso valandos:
1—3 p. m.
6—8 p. m.

VIDURIAI UŽKIETĖJĘ
Kendrick's Herb Laxative yra Padaryta iš Grynų Žolių ir Neturi Savyje Jokių Chemikalų
Šis vaistas neužtraukia paprocio ir atliuosuoja vidurius ir pagelbsti sugrąžint naturalį vidurių malimą. Nereikia virint, o tik sumaišyt su vandeniu ir užsigert einant gult. Visiškai nekenksmingas, ir galima duot vaikams, kudikiams, lygiai kaip ir suaugusiems. Kaina 60c., o per paštą 65c.
Kundroto aptieka, yra didžiausia ir seniausia vaistinė. Mes specialistai sutaisyti daktarų receptus, ir užtikrinam, kad sudėtinės šių receptų dalys, gydytojų užsakymu, yra naujos, tyrios ir geriausios. Mes taip pat turime žolių ir gerą sandėlį gyduolių. Kiekvieną kartą reikalaujant kreipkitės:
KUNDROTO APTIEKA
P. J. Kundrota, savininkas.
229 Bedford Ave., Brooklyn, N. Y.
(Kampas North 4-tos gatvės)
TEL.: GREENPOINT 9-2017-2360-3514

NEPAMIRŠKIT!
TEL.: GREENPOINT 9-2320
JUOZAS GARŠVA
—GRABORIUS—
Mano firma gerai atlieka sekančius darbus: išbalsamuoja ir laidoja mirusius ant visokių kapinių. Pagrabus paruošia nuo paprasčiausių iki prakilniausių. Parsamdo automobilius laidotuvėms, vestuvėms, krikštynoms ir kitiems pasivažinėjimams.
Viršuj Minėtais Reikalais Kreipkitės Pas Mane, o Busit Užganėdinti
231 BEDFORD AVENUE BROOKLYN, NEW YORK
ĮSITĖMYKIT!