VIENYBĖ

LITHUANIAN SEMI-WEEKLY
ESTABLISHED 1886

Tel.: EVergreen 7-7840

SENIAUSIAS LIETUVIŲ LAIKRAŠTIS
The OLDEST LITHUANIAN NEWSPAPER
193 Grand St., Brooklyn, New York

XLIX METAI. 1 N. | Published by The LITHUANIAN PRESS CORPORATION | Penktadienis, SAUSIO (JAN.) 4, 1935, Brooklyn, N. Y. | Entered As Second Class Matter October 23, 1907, At the Post Office At Brooklyn, N. Y., Under the Act of March 3rd, 1879. | KAINA 5c.

THE NEW YORK PUBLIC LIBRARY
820260 A
ASTOR, LENOX AND TILDEN FOUNDATIONS
R 1936 L

New York Public Library 476 Fifth Ave.

DABAR

"Sodoma ir Gomora"
Poezija ir... smarvė
Pirandello ir fašizmas
Tauta ir idėjos

JUOZAS TYSLIAVA

Andai mes įdėjome p. Grigaičio straipsnį, į kurį ten pat buvo atsakyta iš p. Strumskio pusės.

Mums atrodė, kad tai nei mažiau, nei daugiau, kaip paprasta kurtuazija, privaloma kiekvienam geram laikraščiui. Bet Dirvos bendradarbis (turbut Domininkas Klinga) iš to paprasto atsitikimo padarė "Sodomą ir Gomorą." Tuo tarpu, anot Vytauto Širvydo, "tokių straipsnių siuntimas ir įdėjimas priprastas kulturinių tautų laikraščiams dalykas."

O kad dėl to neišsimoka net ginčytis, tai parodo ir Dirva, kuri mus išbarusi, pati įsidėjo tokį pat "grumojantį" Grigaičio straipsnį. Dėl to, jeigu tuo "Sodomos ir Gomoros" autorium tikrai buvo Domininkas Klinga, tai, vietoj ginčų, bus daug geriau, uždainavus:

— Vai tu Domin Domininke, tu nežinai nieko...

Jeigu norit žinoti, kaip **nereikia** rašyti eilių, tai, štai, dvejetas pavyzdžių, kuriuos aš paėmiau iš "komunistų" ŠVIESOS.

"Drožiam, pyškinam ir kalam,
kalam,
Laisvaminčiai mes sargai, —
Taukšim, beldžiamės
pogalam —
Mes draugai, draugai."

Arba:

"Staugia pečiai, dumplės
dumia
Kvapą **smarvės** ir ugnies..."

Arba vėl:

"Ir mes patys kovą keliam —
Ir kitus į kovą **veliam.**"

Atleisk jiems, Viešpatie, nes nežino, ką rašo. Nors čia ir tiktų rusų revoliucijos dainiaus Majakovskio pastaba:

— Liaukitės, draugai, kol dar jums šautuvo buožės neteko paragauti.

Didysis italų rašytojas Pirandello, kuris neseniai gavo Nobelio literaturos premiją ir apie kurį dabar plačiai rašo viso pasaulio spauda, kalbėdamas su prancuzų žurnalistais, pasigyrė:

— Aš fašistas dėl to, kad fašizmas — ta jėga, be kurios neįmanoma kuryba.

Matyt, Pirandello "iš didelio rašto išėjo iš krašto." Butų buvę daug teisingiau pasakius, kad kiekviena tauta ir jos epocha turi savo kurybines potencijas.

Jeigu be fašizmo neįmanoma kuryba, tai kokiu stebuklu ta pati italų tauta davė tokius kurybos milžinus, kaip Dante Aligieri, Leonardo de Vinci, Michel Angel?...

Net ir pats Pirandello jau buvo didelis rašytojas tada, kai Mussolini dar tik redagavo socialistų laikraštį.

Kažin kas, matyt, norėdamas man "įgnybti," pasakė:

— Seniausias lietuvių laikraštis pasikvietė redaguoti demokratą...

Tas pusšutis net to nežino, kad senoji lietuvių tauta "pasikvietė" ne tik demokratus, bet ir jezuitus, socialistus, anarchistus, komunistus ir fašistus...

Lietuvių tauta — gera dirca idėjoms. Bet ta dirva gera dėl to, kad jos šeimininkas geras. O mes, budami savo dirvos šeimininkai, sėsime tik tokias sėklas, kurios duoda ne tik šiaudų, bet ir grudų.

O apie demokratiją, tai iš viso nereikia ginčytis. Išskyrus pusgalvius, visi žmonės — demokratai.

ROOSEVELTAS PLANUOJA 4 MILIJONAMS DARBO

WASHINGTON. — Gruodžio mėn. paskutinėmis dienomis prezidentas Roosevelt pradėjo vykdyti naują milžinišką viešųjų darbų planą, kuris apims visas Jungtines Valstybes ir duos darbų nemažiau, kaip 4 milijonams bedarbių. Plano pagrindas — milžiniški viešieji darbai 48 valstybėse. Pirmiausiai prezidentas reikalauja, kad valstybės tuojau pakeistų kai kuriuos valstybių įstatymus, kad federalinei valdžiai butų galima lengvesnėmis sąlygomis skolinti valstybėms pinigų. Plane numatoma įrengti naujas elektros stotis, kurios, žymiai papigintomis kainomis, galėtų teikti miestams ir kaimams elektros šviesą. Tokios stotys bus valdžios kontrolėje ir priežiuroje. Be pelningo valstybei pinigų investavimo, šis planas elektros vartotojams duos materialinės naudos ir kartu daugybę bedarbių aprupins darbais. Planas dar naudingas tuo, kad atims pelnagrobiams sindikatams galimumą išnaudoti visuomenę.

RYTPRUSIŲ LIETUVIAI MINĖJO DR. SAUERVEINO-GIRĖNO 30 M. SUKAKTĮ

TILŽĖ. — Dr. Sauerveinas-Girėnas, kaip žinome, buvo vokiečių kilimo, gimęs Hanoveryje 1831 m. sausio 15 d. ir turėdamas 73 m. amžiaus miręs 1904 m. gruodžio 16 d. Norvegijoje. Taigi suėjo 30 metų nuo jo mirties. Sauerveinais buvo retas žmogus, mokėjęs 48 kalbas, bet už vis daugiau branginęs lietuvių kalbą, kurią jis laikė visų kalbų motina. Toks žmogus anais laikais, dirbdamas kitur, butų galėjęs uždirbti didelius kapitalus. Bet jis tiesiog pasiaukojo Lietuvai. Jo yra parašytas antras Lietuvos himnas **"Lietuviais esame mes gimę,"** nors, kaip žinome, jis buvo gimęs vokiečiu. Daug yra prirašęs vokiškai apie Lietuvą ir bendradarbavęs anų laikų lietuvių draudžiamoj spaudoj. Vokiečiai jį vadino išgama. Bet tai tik pagiežos žodžiai, nes yra žymių žmonių pasauly, kurie iš savo šalies vyko kovoti skriaudžiamai tautai laisvės. Toks buvo ir Girėnas.

ĮTARIA JAPONĄ ŠNIPINĖJIME

ST. PETERSBURG, Fla. — Sausio 1 d. čia suimtas įtartas šnipinėjime jaunas japonas, kuris fotografavo Floridos jurų pakraščius. Suimtasis prisipažino, kad jį finansuoja Japonijos vyriausybė, bet griežtai užginčijo kaltinimus, kad jis šnipinėjęs. Japonas pareiškė, kad jis gyvena New Yorke. Filmas daręs dėl to, kad jis mėgstąs filmuoti, bet vėliau patirta, kad filmos siunčiamos į New Yorką, o iš ten — į Japoniją. Dabar teiraujamasi imigracijos departamento, kokiu budu šis japonas įvažiavo į USA.

VISIEMS PO GERĄ ŽODĮ, TIK NE LIETUVAI

BERLIN. — Vedamajame "Musų kaimynai" Deutsche Allgemeine Zeitung svarsto Vokietijos santykius su jos kaimynais. Laikraštis tvirtina, kad Prancuzijoje po Barthou nužudymo prasidėjo naujas plėtojimasis. "Mums dar nežinoma, kaip vaizduojasi Prancuzija praktišką Vokietijos lygių teisių įgyvendinimą. Bet, kad Prancuzija tuo klausimu domisi, tai mes laikome tai pažanga ir tikime, kad Prancuzija Hitlerio ištiestos taikos rankos vieną gražią dieną nebeatstums."

Dėl Lenkijos laikraštis rašo: "Mes žinome, kokios kliutys vis dar sunkina naują vokiečių lenkų politiką. Mes negalime nepripažinti, kokių milžiniškų tautiškų reikalavimų reikia statyti kaip tik Dancigo gyventojams."

Kalbėdamas apie Lietuvą, laikraštis neranda jai nė vieno gero žodžio ir nenumato jokių gerų santykių galimumo. Laikraštis pareiškia: "Po permatomu pretekstu (taip apibudina laikraštis Klaipėdos nacionalsocialistams iškeltą valstybės išdavimo bylą) dėl ginkluoto sukilimo rengimo kaltinamieji buvo nutempti prieš karo teismą į Kauną."

MIRĖ V. KUDIRKOS LAIŠKANEŠYS

NAUMIESTIS. — Gruodžio pradžioje Kudirkos Naumiesty mirė žinomas knygnešys-laiškanešys Jonas Stikliorius, 88 metų amžiaus. Tai buvo doras ir blaivus žmogus, kuris tarnaudavo dr. V. Kudirkai. Budamas vietos pašte laiškanešiu, jis lengvai perduodavo V. Kudirkos korespondenciją į Prusus, kur buvo leidžiamas Varpas, o iš Prusų į Lietuvą atnešdavo knygas. Per visą laiką Stikliorius iš Prusų daug pranešė ir išplatino lietuviškų knygų bei laikraščių. Paskutiniu laiku jis buvo jau aklas ir kurčias ir gaudavo pensiją. Laidotuvėse dalyvavo tukstančiai žmonių, nes velionį visi vertino, kaip daug lietuvybei nusipelniusį pilietį.

VOKIEČIAI NUŠOVĖ LIETUVOS PILIETĮ

KLAIPĖDA. — Prie Vištyčio ežero Vokietijos pasienyje nušautas Vištyčio valsč., Pakalnių kaimo gyventojas Petras Navikauskas, 40 m. amžiaus. Nušautasis su vienu Vokietijos piliečiu vežė į Vokietiją iš Lietuvos žąsis. Dar neprivažiavus Vokietijos sienos, iš Vokietijos pasipylė šuviai ir Navikauskas mirtinai nušautas, o Vokietijos pilietis paliko net nesužeistas. Navikauskas buvo paprastas darbininkas. Paliko našlę su 5 vaikais.

Gyventojų skaičius Klaipėdos krašte nuolatos priauga

KLAIPĖDA. — šių metų trečiame bertainy vedybų Klaipėdos krašte buvo 222, gyvų berniukų gimė 388, mergaičių 341, negyvų 22. Mirė viso 537. Taigi naturaliai krašto gyventojų skaičius per tą bertainį padidėjo 192.

MARŠALAS PILSUDSKIS SERGA PLAUČIŲ UŽDEGIMU

NEW YORK (Specialis pranešimas Vienybei). — Radio žiniomis iš Varšuvos, sausio 2 d. labai sunkiai susirgo Lenkijos diktatorius maršalas Pilsudskis.

RAUDONMARŠKINIAI TERORIZUOJA MEKSIKOS KATALIKUS

MEXICO, D. F. — Meksikos raudonmarškiniai radikalai vėliausiu laiku pradėjo ne tik persekioti, bet net terorizuoti Meksikos katalikus. Coyoacan priemiestyje šiomis dienomis raudonmarškiniai užpuolė katalikus ir pradėjo juos žudyti. Nužudyti penki žmonės, jų tarpe viena moteris. Apie 30 žmonių sunkiai sužeisti.

AUSTRALIJA NORI ĮVESTI PRIVERSTINĄ KARO TARNYBĄ

MELBOURNE, Australija. — Britų imperijos apsaugos reikalų specialio komiteto sekretorius Sir Maurice Hankey vėliausiu laiku krašto apsaugos reikalais važinėjo į Naująją Zelandiją, Pietų Afriką ir kitas Britų dominijas. Budamas Australijoje Hankey reikalavo, kad Australijoje butų įvesta priverstina karo tarnyba.

Argentinos lietuviai skatina plėsti Lietuvos importą į Argentiną

BUENOS AIRES. — Argentinos lietuvių laikraščiai ilgais straipsniais aptaria butiną reikalą ir nurodo galimumus išplėsti Lietuvos prekybą su Argentina. Jie nurodo net kokių prekių iš Lietuvos butų galima eksportuoti į Argentiną, kurias eksportuoja Latvija, Čekoslovakija, Lenkija ir kitos arti Lietuvos esančios valstybės. Laikraščiai apgailestauja, kad lietuvių prekybos įmonėse Argentinoje, kurių yra daug, vien Buenos Aires mieste lietuviai laiką 50 maisto produktų krautuvių, valgyklų ir restoranų, jose negalima gauti jokių Lietuvos gaminių, kai tuo tarpu ten pat gaunama čekiškų, latviškų ir iš kitų valstybių importuotų prekių.

PRAMONĖ 1934 M. PELNĖ DAUGIAU NEI 1933 M.

WASHINGTON. — Federal Reserve Board statistikos žiniomis, pereitais metais per pirmuosius devynis mėnesius Amerikos pramonė pelnė 70 nuoš. daugiau, negu per tą patį laiką 1933 m. Smulkios įmonės per 1934 metus padarė 13 nuoš. daugiau pelno, negu 1933 m. Dirbtuvės, geležinkeliai ir kasyklos išmokėjo 25 nuoš. daugiau algų darbininkams, negu 1933 metais.

Leidžiamas lietuviškai-gudiškai-rusiškas žodynas

KAUNAS. — Gudų Sovietų respublikos mokslo akademija pradėjo leisti **lietuviškai-gudiškai-rusišką žodyną.** Jau išėjo pirmasis žodyno sąsiuvinis.

KANADOJE INDĖNŲ SKAIČIUS DAUGĖJA

WINNIPEG, Canada. — Kanados indėnų reikalams viršininkas šiomis dienomis, išduodamas vyriausybei savo metinį pranešimą, pareiškė, kad dabar Kanadoje indėnų skaičius ne mažėjąs, kaip paprastai manoma, bet žymiai didėja. Esą, indėnai ne tik geriau moką prisitaikyti moderniškam gyvenimui, bet ir moka juo naudotis ir sveikai gyventi.

PER KALINIUS SURASTOS SENIENOS

GARDINAS. — Gruodžio pradžioje Gardine rasti XVII—XVIII amžiaus šarvai. Nustatyta, kad šie šarvai yra švedų laikų, kai jie buvo okupavę Gardiną. Gana įdomios šių senienų aplinkybės. Buvusiuose jėzuitų rumuose dabar yra įsteigtas kalėjimas. Kad kaliniai mėgino išgriauti sieną ir pabėgti, tai kalėjimo administracija padarė kai kurias sienas ir jas sustiprino. Beardant kalėjimo sienas ir buvo aptikti geležiniai šarvai ir kitos senienos. Šie brangus radiniai padėti senoje Gardino pilyje, kurią pastatė Lietuvos-Lenkijos karalius Steponas Batoras.

USA POPIEŽIUI SUMOKĖJO 1 MILIJONĄ DOLERIŲ

VATIKANAS. — Jungtinių Amerikos Valstybių vyskupai pereitais metais popiežiui Pijui pasiuntė daugiau kaip vieną milijoną dolerių. Kai kurie Amerikos vyskupai nuveža ar pasiunčia Vatikanui iki $60,000 per metus, o kiti vos tik po keletą tukstančių dolerių. Tuos pinigus paprastai vyskupai surenka parapijose.

Redaktorius užsiuvo savo lupas

LONDON. — Gandhi savaitinio žurnalo Jaunoji Indija buvęs redaktorius Beansali nutarė įstoti į vienuolyną ir visą savo amžių tylėti. Kad jam butų lengviau ištesėti, jis užsisiudino lupas. Palikta tik maža angelė maitinamajam vamzdžiui įdėti.

Lietuva mokosi apsisaugoti nuo nuodijančių dujų karo

KAUNAS. — Šaulių sąjungos surengtus Kaune priešcheminius apsaugos paskutinius kursus lankė 108 asmenys. Išleidžiamuosius egzaminus išlaikė 58, iš jų 21 moteris. Šiuo metu provincijoje dar vyksta priešcheminės apsaugos kursai dvylikoje vietų.

ŠIŲMETINIS LIETUVOS GYVENTOJŲ JUDĖJIMAS

KAUNAS. — Šiais metais iki gruodžio 1 d. Lietuvoje buvo 15,215 jungtuvių. Gimė 51,102 kudikiai, ir mirė 29,676 asmenys. Taigi šiais metais Lietuvoje priaugo 21,427 žmonės.

Lyginant su pernai metais, Lietuvoje gyventojų judėjimas šiemet yra didesnis. Šiemet mirimai sumažėjo ir padidėjo gimimai. Pažymėtina, kad daugiau, kaip 7% kudikių yra gimę ne moterystėje.

JAPONIJA OFICIALIŠKAI ATSISAKĖ WASHINGTONO LAIVYNŲ SUTARTIES

SAKO SOVIETAI IŠVARĖ LATVIJOS KONSULĄ

RIGA. — Latvijos spaudoje šiomis dienomis pasirodė žinių, kad sovietai neva išvarę iš S. Rusijos Latvijos konsulą Leningrade p. Bissenieks. Minėtas konsulas neva turėjęs artimų santykių su Stalino opozicijos šalininkais ir įveltas į Kirovo nužudymo bylą.

Latvijos užsienio reikalų ministeris pareiškė, kad Bissenieks jokioj sovietų politikoj neįveltas ir paskleistos žinios neatitinka tikrenybei. Bissenieks išvažiavęs iš Leningrado atostogoms.

ŠNIPĖ DĖL TO, KAD HITLERĮ PAVADINO ŽYDU

WALDMOHR, Vokietija. — Vokiečių policija čia šiomis dienomis areštavo jauną vokietę Elsa Sittell, Amerikos pilietę, ir apkaltino ją šnipinėjime dėl to, kad pavadino Hitlerį žydu. Sittell dabar Waldmohr kalėjime. Amerikos konsulas rupinasi, kad ją paleistų.

5,082 NAUJOKAI Į CCC ARMIJĄ

WASHINGTON. — USA Civilian Conservation Corps nuo sausio mėn. 2 d. pradėjo priiminėti 5,082 naujokus New Yorko, New Jersey ir Delaware valstybėse. Priimtieji kandidatai bus pasiųsti į kariuomenės stovyklas fizinei mankštai.

CHILĖJE SVETIMTAUČIAI GALI BALSUOTI

SANTIAGO, Chile. — Providencia, Santiago priemiesčio valdybos rinkimuose, kurie buvo šiomis dienomis, svetimtaučiai pirmą kartą Chilės istorijoje gavo teisę balsuoti ir dalyvauti rinkimuose.

STEIGIAMA DARIAUS-GIRĖNO VARDO ESKADRILĖ

KAUNAS. — Lietuvos aero klubas steigia civilinių lakunų, karžygių Dariaus-Girėno vardo, eskadrilę. Netrukus aero klube bus pasirašytas eskadrilės įsteigimo aktas.

ŽEKSĖJO 10 DIENŲ

JEFFERSON CITY, Mo. — H. H. Rackers, 75 metų amžiaus ukininkas gruodžio 22 d. pereitais metais staiga susirgo žeksėjimo liga. Ligonis beveik per 10 dienų be sustojimo žeksėjo, bet sausio 1 d. staiga žeksėjimas dingo. Nukamuotas ligonis dabar sveiksta.

Du meteorai nukrito Ohio

IRONTOWN, O. — Netoli šio miesto nukrito du meteorai, kuriuos matė apylinkės gyventojai. Pasakoja, kad iš dangaus nukrito du ugnies kamuoliai, paskui kuriuos driekėsi ilgos juodų dumų uodegos. Tose vietose, kur meteorai nukrito, iškilo dumų debesys, bet meteorų nerado.

ROOSEVELTAS NORI DIDESNĖS ARMIJOS

400 mil. dol. armijai ir laivynui; didesnė kariuomenė ir stipresnis karo laivynas — atsakymas Japonijai

WASHINGTON. — Japonija baigė senuosius metus oficiališkai atsisakydama Washingtono karo laivynų sutarties. Oficiališką tuo reikalu notą Washingtone įteikė Japonijos pasiuntinys Hiroti Saito. Ta proga Saito savo vyriausybės vardu pareiškė, kad Japonija atsisako sutarties dėl to, kad jaučiasi nuskriausta. Japonija, pasak Saito, turėtų turėti tokio pat stiprumo karo laivyną, kokį turi Jungtinės Valstybės. Savo laivų skaičių, esą, Japonija nenorinti padauginti, bet norinti teisybės. Tą neva įrodyti pasiuntinys pareiškė, kad jei Jungtinės Valstybės sutiktų savo karo laivyną mažinti pusiau, tai ir Japonija sutinka iki tokios pat normos savo laivyną mažinti.

Ryšy su Japonijos atsisakymo nuo sutarties Prezidentas Rooseveltas pareiškė, kad rekomenduosiąs kongresui tuojau asignuoti $445,000,000 daugiau kariuomenės reikalams ir nemažiau $100,000,000 daugiau statyti naujus karo laivus. Kai kurios daugumos grupės kongrese reikalaus, kad krašto apsaugos reikalams butų asignuota dar daugiau pinigų.

Oficialėmis žiniomis, USA kariuomenę numatoma padidinti 6,500 kareivių, taip pat padidinti karininkų ir jurininkų skaičių.

Washingtono ir užsienio diplomatinėse sferose atvirai sakoma, kad šitoks prezidento pareiškimas yra netiesioginis atsakymas Japonijai.

Londone tuo tarpu ruošiamasi deryboms su USA naujos karo laivyno sutarties klausimu. USA tokioms deryboms sutinka. Lieka paskirti tik laikas ir vieta.

Japonija tose derybose nedalyvaus.

ŽEMĖS DREBĖJIMAS VAKARUOSE PADARĖ DAUG NUOSTOLIŲ

CALEXICO, Cal. — Šiomis dienomis Pietų Kalifornijoje, Arizona ir Meksikoje smarkiai drebėjo žemė. Jungtinių Valstybių pusėje nuostoliai nebuvo labai dideli, nes tos sritys mažai apgyventos. Daugiausiai nukentėjo Meksika. Drebėjimas buvo jaučiamas Los Angeles ir San Diego.

Naujieji metai tikrenybėje prasidėjo gruodžio 31 d. 7 valandą ryto

WOOSTER, O. — Astronomas dr. B. F. Yanney sako, kad astronomiškai naujieji metai tikrenybėje prasidėjo, ne sausio 1 d., bet gruodžio 31 d. 7 val. ryto. 1935 metai prasidėjo, kai saulė buvo ties Greenwich, Anglijoj, meridijanu.

TAUTININKŲ IR SANDARIEČŲ SANTYKIAI

1934 m. spalių 14 d. Clevelande, O., tautininkų ir sandariečių konferencija numatė artimą bendradarbiavimą tarp Amerikos Lietuvių Sąjungos ir Amerikos Lietuvių Tautinės Sandaros. Tuojau po šios konferencijos, vykdant jos pageidavimą, tarp abiejų šių organizacijų centro valdybų prasidėjo pasitarimai dėl abiejų organizacijų sujungimo. Am. Liet. Sąjunga, kurios pastangomis buvo sušaukta minėtoji tautininkų ir sandariečių konferencija, buvo patiekusi projektą A.L.T. Sandaros centrui apie abiejų šių organizacijų sujungimą ir bendros vadovybės sudarymą. 1934 m. lapkričio 25 d. Am. Liet. Tautinės Sandaros centro valdyba nutarė nesijungti vienon bendron organizacijon ir nevykdyti Am. Liet. S-gos siulymo.

Apgailestaudama dėl tokių pasitarimų pasekmių ir nepaisydama A.L.T. Sandaros centro valdybos kai kurių narių ir Sandaros savotiško takto tautininkų bei Am. Liet. Sąjungos atžvilgiu, Amerikos Lietuvių Sąjungos centro valdyba šiuo pareiškia savo norą ir ateityje nuoširdžiai bendradarbiauti su A.L.T. Sandara, kiek A.L.T. Sandaros centro valdyba reikš pritarimą bendram veikimui.

Amerikos Lietuvių Sąjunga ir toliau veiks savarankiškai tautinėje, kulturinėje ir visuomeninėje dirvoje. Da gelyje kolonijų atsiranda geros valios lietuvių, pritariančių Am. Liet. Sąjungos tikslams. Organizuojamos naujos ALS kuopos. Tautiškai nusistatę lietuviai kviečiami stoti šion sąjungon ir vieningai darbuotis garbingai Amerikos lietuvių ateičiai.

Norintieji gauti platesnių informacijų prašomi kreiptis šiuo adresu: Mr. Bronius F. Simons-Simokaitis, P. O. Box 5666, Chicago, Ill.

B. F. Simons-Simokaitis,
Am. Liet. S-gos pirmininkas.
P. Jurgėla,
ALS sekretorius.

RENGIAMASI NEPRIKLAUSOMYBĖS MINĖJIMUI

Bayonne, N. J. — Gruodžio 22 d. įgalioti A. L. P. Klubo nariai — P. Čepinskas, J. Liubinskas, Vilniui Vaduoti Sąjungos skyr. vald. narys p. Kalanta ir Šv. Petro ir Povilo drjos įgaliotinis p. Brunzo savo posėdy nutarė Lietuvos nepriklausomybės 17 metų sukaktį iškilmingai švęsti vasario 17 d. Lietuvių R. K. parapijos salėje. Pradžia 6 valandą vakare. Įėjimas dykai.

Kad butų galima tinkamiau prisirengti kalbamoms sukaktuvėms, aukščiau paminėti asmenys pasiskirstė pareigomis taip: Brunza ir Čepinskas pasirupina gauti gauti salę ir orchestrą. Be to, atitinkamai salę išpuošti. Kalanta ir J. Liubinskas pakviečia nors 3 kalbėtojus, dainininkus ir kitais smulkesniais reikalais rupinasi. Draugijų susirinkimuose buvo pageidaujama kviesti šiuos kalbėtojus: konsulą arba vicekonsulą, Vienybės redaktorių p. Tysliavą ir Amerikos redaktorių p. Vilniškį. Komisija stengsis Bayonnės visuomenės pageidavimą patenkinti.

A.L.P. Klubo korespondentas.

LIETUVIŠKAI ANGLIŠKAS ŽODYNĖLIS. Praplėstas. Mažo formato, tinka kišenėje nešiotis. $1.00. Žodynėlis naudingas kiekvienam nors ir gerai Reikalaukit "VIENYBĖJ."

ATVIRAS LAIŠKAS DIRVOS REDAKCIJAI

Pittsburgh, Pa. — Kas su Dirva atsitiko? Ką ji daro? Čia neseniai šaukė, kad tarp vidurinės srovės reikia VIENYBĖS, nes jau laikas užmiršti visokius asmeniškumus ir dirbti tautai, palaikyt lietuvybę tarp Amerikos lietuvių. Ir, štai, spalių 14 d. sušaukiama ta vidurinės srovės veikėjų konferencija, kurioje pats Dirvos red. p. K. S. Karpius savo kalba gana gražiai įrodo vienybės reikalingumą vidurinėj srovėj. Taip pat priimta rezoliucija dėl tautiškų laikraščių — Vienybės, Sandaros, Dirvos, Amerikos Lietuvio ir Tėvynės suvienodinimo. Kad tuose laikraščiuose nebutų užsipuldinėjimų vieno asmens ant kito, dėl kokių nors asmeniškumų ir kad tų laikraščių redaktoriai nejsileistų į savo laikraščius tokių korespondentų, kurie kelia suirutę tarp vidurinės srovės veikėjų.

Ir, štai, kas atsitinka. Dirva pirmutinė sulaužo tą tarimą, sumindžiodama visas savo pareikštas mintis. Ir vėl purvina po senovei sau nepatinkamus asmenis. Na, jeigu Brooklyne ir yra koks nors pusgalvis korespondentas, tai Dirvos pareiga paaiškint jam, kad negalima be jokio nusikaltimo savo idėjos žmogų žemint. Dirva užsipuola Vienybę su "Sodoma ir Gomora," kad ji įdėjo p. Grigaičio, Naujienų red. atsakymą p. X. Strumskiui, kuris pirmiau Vienybėje pastebėjo Naujienoms, kad jos nesilaiko rimtumo, nes žmogus priverstas teisme teisybės ieškot, ką ir padarė komp. A. Vanagaitis. Na, ir kas čia blogo? P. Grigaitis parašė atsakymą, o p. Strumskis savo pastabas pridėjo, viskas buvo tame pačiame Vienybės numery. Taip ir turi buti kulturinguose žmonėse. Bet Brooklyno koresp. ir Dirvos red. tai atradė SODOMA ir GOMORA. Tai jau daugiau, negu besarmačiai. Pagaliau, kas su kitais Clevelando vyrais atsitiko? Kur p. Jarus, Brazauskas, Praškevičius, Banionis ir kiti, kurie dalyvavo konferencijoje? Ar nemato, kad Clevelande jau vėl atsivėrė Sodoma ir Gomora?

Juozas Virbickas.

Nepriklausomybės šventės reikalu

Pittsburgh, Pa. — Šiomis dienomis Lietuvių Vaizbos Buro komisija išsiuntinėjo laiškus Pittsburgho draugijos ir parapijoms bendram pasitarimui vasario 16 šventės reikalu. L. V. B. nutarė šaukt visų lietuvių draugijų atstovų susirinkimą sausio 15 d. 8 v. v. Liet. Piliečių salėj, 1723 Jane St. S. S. Visos draugijos prašomos atsiųsti po tris atstovus.

Todėl komisija dar ir per laikraščius praneša, jei, kartais, kuri draugija butų negavus kvietimo. Tai bendras visų lietuvių reikalas, todėl visi bendrai ir dalyvaukim, minėdami Nepriklausomybės šventę.

Juozas Virbickas, Stasys Simavičius ir Kazys Pikelis
L. V. B. Komisija.

PAIN-EXPELLER
Nuo Peršalimo
naudokite
ANCHOR PAIN-EXPELLERĮ
Pain-Expelleris visuomet palengvina skausmus
KILLS PAIN

ANT. MATUSEVIČIUS —NEW PHILADELPHIA MIESTO MAYORAS

New Philadelphia, Pa. — Neseniai New Philadelphia miesto mayoro rinkimuose naujuoju mayoru išrinktas jaunas čia gimęs lietuvis Antanas N. Matusevičius — Savage. Pažymėtina, kad senasis miesto mayoras jau 30 metų, kaip bosauja New Philadelphia politikoje, bet vėliausiuose rinkimuose Matusevičius jį nugalėjo, gaudamas dvigubai daugiau balsų.

Antanas N. Matusevičius yra ateivių sunus, gimęs New Philadelphia, Pa., 33 metų amžiaus. Jo tėvai Mikas ir Gendruta Matusevičiai, kilęs iš Antakalnio kaimo, Pakuonio parapijos, Suvalkijos. Amerikoje gyvena jau 40 metų.

Antanas, kaip ir kitų darbininkų vaikai, pradėjo dirbti budamas vos 10 metų amžiaus anglies trupinimo dirbtuvėje, kur išrinkdavo akmenis iš anglies. Budamas 15 metų amžiaus pradėjo dirbti anglies kasykloje. Sulaukęs 22 metų amžiaus, Antanas atidarė savo biznį, kuris jam neblogai sekasi iki šių dienų. Antanas turėjo daug draugų, kurie jį neseniai pradėjo raginti stoti dirbti Amerikos politikoje. Išdavoje Antanas sutiko ir išrinktas naujuoju New Philadelphia miesto mayoru.

Musų korespondentas sako, kad Antanas blaivus, energingas ir sąžiningas vyras, korespondento žodžiais, "jis ir į peklą klupščias eitų, kad savo žmogui padaryti gero, kito nenuskriausdamas."

Pažymėtina, kad Antanas budamas lietuvis su lietuviais draugauja ir visuomet stengiasi jiems kuo nors patarnauti.

"ARTIMO MEILĖ"

Kalėdų Diedukas

Baltimore, Md. — Prieš Kalėdas, besirengiant švęsti gimimo dieną To, kuris skelbė visam pasauliui artimo meilę, tos didžiosios dogmos vykdytojai lankosi pas tikinčiuosius ir, suprantama, gauna po doleriuką. Toks atsilankymas įvyko ir pas vieną 75 metų senuką, kuris gyvendamas sau vienas gana skurdžiai, jaučia savyje tą artimo meilę ir priglaudžia pas save dar ir kitą tokį pat vargšą lietuvį. Pašventinęs surukusius ir sudulkėjusius kambarėlius, artimo meilės skelbėjas sužinojo, kad čia prisilaiko ir tas varguolis. Tuoj paklausė, ar jis esąs katalikas ir dėl ko nėra jo namie. Šeimininkas atsakė, kad įnamis katalikas, nors į bažnyčią nevaikščiojąs. Tuomet artimo meilės vykdytojas griežtai pareikalavo, kad šeimininkas išvarytų iš savo kambarių tokį bedievį, kuris neina į bažnyčią. Šia tau ir artimo meilė! Šia tau ir ramybė ant žemės geros valios žmonėms!

Pereitais metais lietuvių salės bendrovės valdyba buvo parengus puikią Kalėdų eglaitę, kuri per šventes puošė lietuvių salę. Gruodžio 26 d. atsilankė prie eglaitės Kalėdų diedukas ir gausiai apdovanojo lietuvių vaikučius, kurie jo prie eglaitės laukė. Kalėdų diedukas pirmukart atsilankęs į lietuvių salę, buvo ant tiek gausus su dovanomis, norėdamas apdovanoti ne tik vaikučius, bet ir jų mamytes, kurios ten kartu buvo ir dar prižadėjo kitais metais gausiai apdovanoti, jeigu per šiuos metus vaikučiai bus geri.

Gruodžio 27 d. Lietuvių Moterų Pilietiško Klubo narės sumetusios po 25c. turėjo šaunią "parę," kur be gardžių valgių ir šios gadynės gėrimėlių, linksmai šokant atvyko ir Kalėdų diedukas, apdovanodamas visas pilietes po didoką "pančeką" saldainių. Tik vyrų Pilietiško Klubo Kalėdų diedukas neatsilankė. Turbut jie nebuvo geri, nes perdaug apsileidę. Tai tiek iš pereitų metų pabaigos.

Ne visur buvęs.

WYOMING KLONIO ŽINUTĖS

Wilkes-Barre, Pa. — Mercy ligoninėje mirė Pius Mazlaveckas, 46 metų amžiaus. Mazlaveckas buvo vienas iš laisvų lietuvių jau nuo jo atvažiavimo į Ameriką. Jis rėmė visus kilnius lietuvių reikalus. Jį laidojo laisvuose lietuvių kapuose, nes ten turėjo savo kapines šeimynai, buvo SLA narių.

Mirė Juozas Matusevičius, 5 metų amž., automobiliaus auka.

Mirė Neli Andruškevičienė, gyv. 25 Jenkins St., Duryea.

Mirė Kazys Gouse, gyv. 136 Hillside St., Edwardsville. Laidojo parapijos kapinėse.

Antanas Galinskas ir vėl išrinktas Lietuvių Ukėsų Klubo prezidentu, Seporaitis (miesto tarybos narys) — kasierium. Pittstono Klubas gerai veikia ir turi įtakos politikoje.

Lietuvių Tauras veikia. Turėjo savo metinį susirinkimą, apkalbėjo daugelį reikalų.

Lietuvių Moterų Wyoming klonio draugija pasižymi savo veikimu jau keli metai. Nares daugumoje inteligentės moterys, čia gimusios.

Šelpia beturčių vaikus Kalėdų dieduko vardu, šelpia Romos katalikų biednuomenės prieglaudos namus.

Lietuvių veikimas dažnai anglų spaudos aprašomas, buna paveikslų.

SLA kuopos labai nepatenkintos, kad Pild. Taryba pakėlė skyriaus narių mokesčius lėšų fondui.

Yra net tokių, kurie žada SLA apleisti. Bet naudos niekam iš to, žinoma, nebus.

Pakėlimas buvo reikalingas ir dėl to pakėlė, antraip butų fondas ištuštėjęs.

Jonas J. Nienius.

Jack Gansonas paskirtas San Francisco vyriausiu promoteriu

San Francisco, Cal. — San Francisco sporto arena — Dreamland Stadium, kuris turi tokios pat reikšmės vakaruose, kai Madison Square Garden rytuose, šiomis dienomis pasirinko savo vyriausiuoju imtynių promoteriu lietuvį Jack Gansoną, kurį amerikonai ir lietuviai rytuose gerai pažįsta. Dreamland Stadium korporacijos prezidentas kalbėdamas Gansono paskyrimo klausimu, pareiškė spaudos atstovams, kad korporacija paskyrė Gansoną dėl to, kad jis yra geriausias vakaruose savo srityje žinovas ir žymiai prisidėjęs populiarizuoti imtynes vakaruose. Korporacija tikisi, kad dabar Gansonui vadovaujant imtynių sportas vakaruose bujos.

Gansono padėjėju paskirtas buvęs Kalifornijos bokso komisijos inspektorius Phil S. Ehrlich, kuriam teks vesti Gansono raštinę ir pasirupinti garsinimais ir formalumais.

Gansonas žada, netrukus partraukti iš New Yorko Richardą Shikaitį, Jim Browningą, Sonnenbergą, Lewis, Savoldi, čempioną Londos ir kitus žymiuosius imtininkus.

Kas yra Jurgis Bruvelaitis

Klaipėda. Elta. Jurgis Bruvelaitis, kuriam pavesta sudaryti naują direktoriją, gimė 1900 m. ukininkų šeimoje Klaipėdos apskrityje. Baigęs vidurinę mokyklą, mokėsi prekybos Klaipėdoje. Karo metu tarnavo vokiečių laivyne. Didžiajam karui pasibaigus, grįžęs į tėviškę, pradėjo dirbti lietuvių jaunimo organizacijinį darbą. Tuo laiku baigė mokytojų kursus. Baigęs mokytojų kursus, toliau valė lietuvių jaunimo organizavimo darbą, užimdamas įvairiose organizacijose vadovaujamas vietas. 1932 m. Jurgis Bruvelaitis buvo išrinktas Klaipėdos krašto seimelio nariu ir vėliau į įvairias seimelio komisijas.

Laikraštį skaitysi — šviesus busi.

Vienybės Keliaujantis Agentas

Vienybės keliaujantis agentas yra p. J. Jokubauskas. Jis ne tik prenumeruoja Vienybę, bet priima spaudos darbus, užsakymus kalendoriams, skelbimus ir atlieka kitokius Vienybės reikalus lietuvių kolonijose Jungtinėse Amerikos Valstybėse.

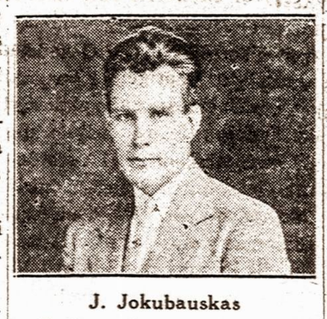

J. Jokubauskas

Kada p. Jokubauskas lankysis jusų kolonijoje butinai jį pamatykite ir jei turite su Vienybe reikalų, pasikalbėkite ir jam asmeniškai savo užsakymus duokite.

MAISTINGIAUSIA IR SVEIKIAUSIA
LIETUVIŠKA DUONA
taipgi pyragai, pyragaičiai, tortai, kėksai ir įvairiausios rušies gardumynai gaminami, parduodami musų pačių krautuvėje ir pristatomi į namus visose vietose
Puikiai įrengta mechaniška kepykla

ANDRIUS ZIUGZDA
182-186 Van Buren Street, Newark, N. J.

DIRVA
(Išeina kartą į savaitę—8 pusl. tautinės minties laikraštis)
1935
Kalendorius Dovanų
KIEKVIENAM "DIRVOS" SKAITYTOJUI
Seni skaitytojai kurie atnaujins "Dirvą" DABAR, prieš pabaigą 1934 metų, už visą metą, prisiųsdami $2.00, ir tie visi kurie naujai išsirašys "Dirvą" sau arba kitam prisiųsdami pilną metinę prenumeratą $2.00 (į Lietuvą $3.00 Kanadon $2.50) *agaus dovanų Dariaus-Girėno paveikslu kalendorių.*
(Prašykit numerio pamatymui — siunčiama dykai
"DIRVA"
6820 Superior Ave., Cleveland, Ohio

JUOZAS KAVALIAUSKAS

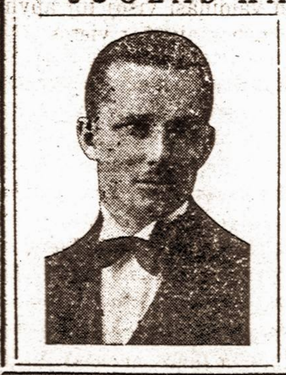

Laisniuotas Graborius
Užtikrinu, kad mano patarnaviams bus atatikamiausias ir už prieinamą kainą. Nuliudimo valandoje, prašau kreiptis prie manęs.
1439 SOUTH 2nd STREET
Philadelphia, Pa.
Pennsylvania ir New Jersey Valstijose
Telefonai: Bell — Oregon 5136
Keystone — Main 1417

1935 M. LIETUVIŠKI KALENDORIAI
5 Dariaus-Girėno Paveikslu $1.00

Vienybėje galite užsisakyti 1935 metams lietuviškus ir angliškus kalendorius. Penki kalendoriai tik už $1.00. Pasiuntimo išlaidoms padengti dar reikia pridėti 10 centų į Kanadą 20 centų.
Užsakymus pasiuskite raštu ir kartu pridėkite $1.10 už 5 kalendorius
Vienas kalendorius su persiuntimu 35c.; Du kalendoriai su persiutimu 60c.; Trys kalendoriai su persiuntimu 85c.; Penki kalendoriai su persiuntimu $1.10
Į Pietinę Ameriką ir Kanadą prie kiekvieno užsakymo reikia pridėti dar 10 centų į Lietuvą ir kitur — 20 centų.
Galime pasiųsti ir C.O.D. į visas Amerikos Jungtines Valstybes. Į užsienį C. O. D. nesiunčiame.
Užsakymus siųskite:
LITHUANIAN PRESS CORPORATION
193 Grand St., Brooklyn, N. Y.
IŠKIRPKITE IR PASIŲSKITE ŠIĄ ATKARPĄ
Siunčiu $_____ c.____ ir prašau man prisiųsti _____ kalendorius.
(Jei norite, kad pasiųstume C. O. D. pažymėkite C. O. D.)
Vardas ir pavardė _____
Mano adresas _____

Marija Aukštaitė

JUODI VAINIKAI

(Tęsinys)

— Galiu nutilti, bet ar nors vienas užklydote į pavirtusią lušną, ar nušluostėte ašaras našlaičių, ar suteikėte paguodos bent žodžiu, viltimi? Lušnoj skurdas nepakenčiamas, šaltis, alkis, nešvara...

— Chm, bene mes kalti? — sumurmėjo keli balsai. Ir vėl iš eilės stiklai tuštėjo, dar labiau svaigo posėdžio dalyviai.

— Taip...p....p... sak... kant...t, nėra ką juoktis, — sumurmėjo Baltrus. Julius, nepaleisdamas stiklelio užkirto: — Siulau išrinkti komisiją. Tegu apžiurės, kas našlaičiams reikalinga; o ateinančiam posėdy viską patieks. Ką čia taip aklai nutarsi.

Ruzgys nerimo. Pusė posėdžiaujančių sukrito į suolus už stalo. Ruzgys vėl prabilo:

— Pasiulymas geras. Bet vėl praeis pusė metų, ligi vėl sušauksi posėdį. Gaila, pone pirmininke, kad šiandien nepajėgsi nė komisiją išrinkti...

— Kas tau. Ei, nesnauskit, po velniais! Ruzgy, pažadink viršaitį. — Julius, uždegęs degtuką, pasvilino Baltrui nosį. Viskas buvo veltui. Raštinė virto biaurios smuklės vaizdu. Visi suvirto, — kas ant suolų, kas po stalu, ir Juliaus nieks dabar neklausė. Julius dabar susigėdo prieš Ruzgį, bet kad vienas kelias vedė į namus, išėjo abu drauge.

Buvo pusė po dvylikos. Sniegas girgždėjo po kojomis, kaimas dunksojo tamsoj, žvaigdžių milijonai žibėjo erdvėje.

— Ruzgi, užklyskim į lušną, — pasigerindamas prabilo Julius. Nors jo mintys nesiderino su žodžiais, — kažkodėl aš noriu išvysti jos reginį. Ar toli nuo čia?

— Toli. Už kampo to miško. Gal žinai tą pavirtusią liepą prie upelio? Kur vasarą svarstėme statyti tiltą per tą upelį. Pereitą rudenį kai užtvino, tai butų užsėmę Grigaičių tvartus. Atsikeliam vieną rytą, o bėga, o bėga žmonės prie upės. Nagi nubėgome ir mes su šeimyna; žiurim — keli žmonės pluduriuoja prigėrę vandeny. Ugi pasirodo, kad tas sulužęs tiltelis nuneštas vandens, o žmonės grįsdami iš jomarko vėlai įvažiavo į upę ir su arkliais prigėrė. Paskui, žinai, kad supuls visi ant manęs, o labiausia Luckų studentas, sako: — "Tamsta esi taryboj, galėjai "įnešti," kad reikalinga pataisyti čia tiltas, o dabar kris juodas taškas ir ant tavo sąžinės. — Sako: — "Į laikraščius parašysiu jusų apsileidimą." — Ir tu man, užsikabink, žmogus šitą Dievo "korą," eini, vargsti, be poilsio, ir dar turi likti kaltas. Užtad aš dabar posėdy taip "imuosi" ir tave, Juliau, dar užgavau.

— Šiaudai, Ruzgi. Kas reik — tai reik. Aš nepykstu. Ar iš gero žmogus ir burnelę išsimeti? Tegu jūos velniai, vis išvargsim ligi rinkimų. Klausyk, sako ten dvaras užkeiktas, kur tie žmonės prigėrė. Pas mus visi tą vietą žino. Sako, tenį vaidinasi visoj toj apylinkėj. Aš manau, ar tik ir lušna nebus ant tos vietos.

— Ką gali žinoti? — paabejojo Ruzgys. — Tiesa, ten daug vietų įtartinų. Paimkim, kad ir tokį mus piliakalnį: Mano vaikas kai nugena karves, tai ten pat viršunėje kalno yra skylė. Tai kaip įmeta akmenuką, tai tik dzin, dzin... suskamba, ir pradeda vaitoti. Vis rengiausi su žmona nueiti paklausyti, bet ji bijo. O man tik pašiurpsta kunas... O žiurėk vaikas nebijo.

— Ruzgi, geriau apie ką kitą. Dabar pats bludniausias laikas. Tu pasakoji, o man tik ušt plaukai ant galvos. Rodos ten už grabės tik sukasi, sukasi kas sniege.

— Juliau, buk vyras. Aš dabar nieko nebijau, tik lušnos daržinės. Tik tu, Juliau, niekam nepasakok, aš nenoriu bereikalingų kalbų. Ateinu iš ryto lydėti Stasį ir pakaruoklę. Ugi Stasio karstas atsivožęs... dangtis šone...

— Nustok, Ruzgi, aš visas nutirpau. Einam, prisikelkim žmones, ir pernakvosim... greičiau, Ruzgi... — baimės apimtas drebėjo Julius.

Dideli kaštonų medžiai stuksojo tamsoj Kudirkų pakluoniais, sniegas bangomis ritosi nuo stogų, du nelaukti bailus keleiviai beldė į grinčios šarmotas duris.

JAUNAS ŠEIMININKAS

— Onutė, jau aštuoni mėnesiai, kai vieni gyvenam.

— Ką tu, Juozuti, žinai? Aš nežinau nė kiek dienų.

— Mėnesiai ilgesni už dienas. Motutė sakė, kad trisdešimts dienų, tai — mėnesis. O Luckų studentas anąkart sakė, kad metai turi dvyliką mėnesių.

Juozelis užžiebė balaną, įkišo į sienos plyšį, ir palindęs po lova, ištraukė sudulkėjusią dėžutę. Atvožė ir išėmė gražiai nudroštą lentelę. Lentelėje buvo išpjaustyta palkutės, ratukai ir dvi kreivos raidės "J. S." Atsinešė lentelę prie liepsnojančios balanos, pasodino Onutę ant suolo ir abu smalsiai žiurėjo.

— Juozuti, kas čia toki ratukai? — mergelė vadžiojo pirštu.

— Čia mano raidės, — pasididžiuodamas paaiškino Juozelis. Ant aslos kruvoj skarmalų sėdėjo Kazelis ir žaidė su vos pradedančiu pasėdėti apramstytu Petriuku.

— Šitos palkutės ženklina dienas nuo tada, kai motutė mirė. O šitie ratukai, tai — mėnesiai, o kai bus metai, tuomet išpjausiu vainiką, tokį, kaip mačiau ant motutės kapo.

Vėl Juozelis užvožė dėžutę ir, kaip brangiausią turtą, paslėpė palovėj. Nuėjęs prie krosnies, pataisė ugnį ir pasiėmė anglį. Sugrįžęs prie Onutės, pataisė balaną, nukrapštė anglį ir basomis kojelėmis sumynė žarijas. Dabar jis pasilipo ant suolo, atsiklaupė, ir pradėjo su angliu rašinėti raides, užduotas Luckų studento.

(Bus daugiau)

Prof. T. Ivanauskas

TEN, KUR SAULĖ VIDURNAKTĮ ŠVIEČIA

(Tęsinys)

Musų salelė buvo labai nedidelė, vos kelių hektarų ploto, o greta jos keletas jai panašių, bet dar mažesnių; aplink keliolika stačių uolų, vos iš vandens išsikišusių. Viskas tas bendrai sudaro pavojingą vietą plaukiantiems pro šalį laivams. Nors musų sala buvo ištisas granito padarinys, vis dėl to jos viršunėje per ilgus amžius susikrovė nors ir nestoras durpių sluoksnis, kuriame įsikurė skurdi šiaurės augmenija, ypač gražiai atrodė **saksifragos,** sudarančios ištisus spalvotus kilimus savo tankiais suglaustais žiedais. Vienoje vietoje iš tokio mažyčio durpyno sunkėsi vos žymus šaltinis.

Netrukus, apėję visą salą, susipažinome su visu, kas joje buvo. Kaip paprastai yra ir kitose salose, užtikom visokių perinčių čia paukščių, daugiausia **kirų.** Jų skaičiuje buvo daug švelnių, nedidelių, vos tik karvelio didumo, tripirščių kirų.

Gyvuliai, kurie miega juros dugne

Eidamas išilgai krašto, pastebėjau netoli juroje keletą **ruonių.** Kad mane skyrė nuo jų prigrusti didoki uolų gabalai, jie manęs nepamatė. Paėmęs žiuroną, įsitikinau, kad jie bėga. Gali atrodyti nuostabu, kad **ruonis gali miegoti vandeny,** bet iš tikrųjų taip yra. Šis žvėris turi tam tikrus įtaisymus, kurie leidžia jam išbuti ilgesnį laiką po vandeniu ir neprigerti. Tarp kitko, jo šnervės gali užsidaryti ir neįsileisti vandens. Ruonis miega šitokiu budu: išplaukęs į vandens paviršių, jis įsitraukia oro, kiek tik galėdamas, į savo plaučius, užsidaro šnerves ir pamažėli nugrimsta iki dugno. Ten jis ir miega, bet jo plaučių oro ištekliaus nepakanka ilgam laikui, ir neužilgo, pristigęs jo, ruonis pabunda, iškyla vėl į vandens paviršių, išleidžia sunaudotą savo plaučių orą ir pasiima naujo. Tai jis laikas nuo laiko pakartoja. Laikotarpiai, kuriais miegantis ruonis lieka pasinėręs, nevienodi, bet vidutiniškai ruonis užtrunka dugne **apie 6 minutes,** kitaip sakant, kas 6 minutės jis turi pabusti. Bet šis pabudimas nėra pilnas, ir ruonis pusiau sąmoningai, lėtais judėjimais, kyla į paviršių, panašiai, kaip miegantis žmogus apsiverčia ant kito šono arba pasitaiso priegalvį. Tokį pusiau miegantį ruonį nesunku pažinti — jo judesiai yra ramus, lėti, o ypač pažymėtina, kad jis iškyla iš vandens lygiais laikotarpiais. Toks ruonis buna nebudrus, ir todėl, prisilaikant atsargumo, galima prie jo prisiartinti šuvio atstumu. Pajurio tautos, kurioms medžioklė turi esminės reikšmės, gerai pažįsta šią ruonio ypatybę. Prityrę medžiotojai jau iš toli nuvokia, ar pasirodęs juroje ruonis miega, ar šiaip nardo. Jei tik medžiotojai turi reikalą su miegančiu ruoniu, jie stengiasi, kiek galima, tyliau prišliaužti prie tos vietos, kur jis nugrimsta ir, sulaukę momento, kai pasirodo jo galva, pasiunčia jam savo kulką. Bet visa nelaimė ta, kad nušautas žvėris eina į dugną, ypač nenutukę ruoniai skęsta, kaip akmuo. Vietiniai medžiotojai nušautam ruoniui sulaikyti turi tam tikrus durtuvus, su užlenktom atgal geležinėm barzdelėm panašiai, kaip kad buna žeberkluose. Mano pastebėti ruoniai buvo iš vėjo pusės, ir aš maniau, kad jei pasisektų vieną nušauti, bangos priplaktų jį į krantą. Aš tuomet turėjau su savim Vavage'o karabinėlį, nors mažo kalibro, bet su sprogstančioms kulkoms ir dioptru. Pasirinkęs vieną artimesnių ruonių, šoviau ir aiškiai mačiau, kad jis buvo pataikytas į galvą. Apsivertęs aukštielninkas, jis porą sekundžių pluduriojo vandens paviršiuje, bet netrukus pasinėrė. Kelis kartus grįžau į tą vietą, pažiurėti, ar mano laimikio neišnešė bangos, bet veltui. Taip ir atėmiau be reikalo gyvybę šiam gražiam gyvunėliui.

Ruoniai, kuriuos čia užtikdavom, priklausė paprastai ir Lietuvos pakraščiuose užtinkamai rušiai **(Phoca hispida).** Vėliau man pasisekė nušauti ir paimti vieną, o kitą jauną žvėriuką pagauti gyvą. Jau grįžęs iš salos, vieną kartą ėjau juros pakraščiu ten, kur įtekanti į jurą upė sudaro plačias žiotis. Visas pakraštys marguliavo daugybe pribarstytų visokio didumo pilkų akmenų. Tik staiga pamačiau, kad vienas akmuo sukrutėjo, o įsižiurėjęs pažinau, kad tai buta ruonio vaiko, vos tik vieno metro ilgio. Vargšas žvėrelis stengėsi nuo manęs pabėgti, bet apie tai negalėjo buti ir kalbos. **Kiek ruoniai yra greiti vandeny, tiek nevikrus sausumoje.** Jų judėjimai sausumoje yra panašus į kai kurių vikšrų (ypač vadinamų sprindžių) judėjimą. Jų kojos trumpos, o be to, padėtis yra tokia, kad **ruonis vaikščioti visai negali.** Todėl jis ir lanksto visą savo liemenį, darydamas banguotus judėjimus, kaip kad daro vikšrai. Matyti, kad mano užtiktas ruonis buvo patekęs į sausumą potvynio metu; pasitraukiant jurai, jis laiku nesusiprato ir liko sausumoje. Dabar nuo juros jį skyrė gal šimto metrų kranto plotas. Bematant aš buvau prie žvėriuko, kuris, plačiai išsižiojęs ir rodydamas dvi eiles smulkių, bet smailių dantukų, gailiai rėkė. Pasigrožėjęs ir paėmęs ant rankų, nunešiau jį į jurą. Ten jis iš karto parodė visą savo įgimtą vikrumą — pasinėręs į bangas, bematant išnyko.

Šiaurės tautos, ypač puslaukinės, mielu noru valgo ne tik ruonius, bet dargi moržus ir banginius. Kaip priedą tam valgiui, jos dažnai vartoja įvairias rušis jurų augalų (algos). Paskutinieji turi savyje daug jodo, kas gerai veikia valgančių sveikatą, ypač ten, kur europiečiai perdėm yra užkrėtę puslaukines gentis pavojingoms venerinėms ligoms. Kulturingam žmogui valgyti ruonieną arba kitų jurų žvėrių mėsą beveik neįmanoma. Mes vieną sykį bandėm išsikepti ruonienos. Išpjovę gražų gabalą, iškepėm. Iškepta mėsa buvo juoda, kaip smala, ir taip bjauriai dvokė žuvies taukais, kad paragavę atsisakėm nuo savo kepsnių.

Iš musų mažos salelės pasiruošėm plaukti į krantą apie vidurnaktį. Tai buvo tinkamiausias laikas, nes naktį dažniausiai vėjas nutyla ir jura nurimsta. Taip buvo ir šį kartą, todėl be jokių nuotykių, įsėdę į laivą, netrukus buvom ramioje Gavrilovo įlankoje, o kitą dieną į tą įlanką užsuko garlaivis, plaukęs iš Archangelsko į Norvegijos uostą Vardo. Paskirtą valandą garlaivis tikrai atvyko, ir netrukus galėjome pavalgyti skanius pietus ir pamiegoti švarioje, jaukioje kajutėje.

Visą laiką kairėje, tai arti, tai toli, matome Murmano krantą, sustodami šen ir ten apgyventose vietose, Tie sustojimai labai pajvairina musų kelionę: kartais jie trunka pusę dienos ir ilgiau, o kadangi, be to, **lygiai dieną, kaip ir naktį, šviečia saulė,** tai pasitaiko daug progų išlipti į krantą ir padaryti nedidelę ekskursiją. Kitur dėl tiršto ruko musų garlaivis priverstas sustoti, nes laviruoti tarp nesuskaitomų granito salų ir kyšančių iš vandens uolų pavojinga. Taip ir stovime kartais po keletą valandų, dažnai granitinės sienos prieglobsty. Tuomet žvejojame menkes, lesiname pyragu juros paukščius, buriu apsupančius musų laivą, o kartais gauname progos pasigrožėti staiga iš vandens išsinėrusiu banginiu ar balta, lyg sniegas, bielucha (banginio nedidelė rušis). Dažnai tenka matyt ir gagų. Jos laikosi porelėmis, plauko juroje greta, taip arti ir sutartinai, kaip pora pakinkytų arklių. Kartais dvi ar trys porelės tupi uoloje lygiai tokiu atstumu nuo vandens, kad jų nepasiektų bangos. Jos sukiša savo snapus po sparnais ir atrodo, lyg negyvi daiktai. Kitą sykį pralekia jų burelis: puikus margi patinai ryškiai skiriasi nuo kuklios spalvos patelių. Jie labai greit plasnoja sparnais; pirmas įspudis, kad tai didelės margos tropikų peteliškės, kokiu tai stebuklu patekusios į šiaurės jurą. Manau, kad didysis švedų dailininkas **Bruno Liljefors,** kuris taip mėgdavo vaizduoti gagas savo paveiksluose, taip pat patirdavo gilių įspudžių, matydamas jas... Bet štai, rukai prasiskleidžia, pasigirdo komanda, jau trata garo keltuvas, ir pamažėli inkaras išsinėrė iš vandens. Plaukiame toliau.

SUNKIAUSIAI SERGANTYS TUREKITE VILTĮ!
DOVANAI pamėginimui gaukite
VAISTAŽOLIŲ
MILLERTONE
Norime, kad kuo daugiausia žmonių pažintų šitą garsią augmeninę gyduolę, padariusią tikrų stebuklų sergantiems vidurių ligomis, reumatizmu ir inkstų netvarka.
VIENAS DIDELIS PAKELIS $1.00
gelbės sunkiai sergantį ligonį beveik per mėnesį laiko.
Pamėginimui pakelis Dovanai. Rašyk:
J. S. MILLER, Inc.
Dept. L 3.
62 Beacon St., Newark, N. J.

GERIAUSIOS RUŠIES ANGLYS
Daugiau kaitros už jusų pinigą. Jusų kaimynai naudoja Tru-Ember Coal Co. anglis ir patenkinti. Kodėl jums nepasekti jų pavyzdžiu.

TRU-EMBER COAL COMPANY
(LIETUVIŲ KOMPANIJA)
485 Grand Street, Brooklyn, N. Y.
Telefonas: EVergreen 7-1661

SUTVARKYKITE SAVO VANDENTIEKĮ IR ŠILUMĄ DABAR
Užmokėkit nauju valdžios Housing Planu smulkmenas ir formalumus atliksim mes
SALDUKAS IR PLATZ
(LAISNIUOTI PLUMERIAI)
Pertaisymai ir pataisymai mus specialybė
Darbas ir medžiaga garantuota
Mes taip pat parduodam ir įrengiam
OIL BURNERS — GAS RANGES — ŠALDYTUVUS

Kreipkitės:
SAVAGE & PLATZ
994 MADISON STREET, BROOKLYN, N. Y.
Tel. GLenmore 5-8733

Tel.: BRyant 9-7763
Clement Vokietaitis
ADVOKATAS
113 West 42nd Street
NEW YORK, N. Y.

JUNIPER 5-0259
RALPH KRUCH
FOTOGRAFAS
65-23 GRAND AVENUE
MASPETH, N. Y.

J. Vaitulionis, D. C
PIRMAS LIETUVIS
Chiropraktas Gydytojas
331 GRAND STREET
Brooklyn, N. Y.
Valandos: nuo 9 ryto iki 8 val. vak.
Nedėliomis ir šventadieniais
Nuo 10 ryto iki 1 po pietų

666
sustabdo ŠALTĮ ir KARŠTĮ
pirmą dieną
GALVOS SKAUDĖJIMĄ per 30 minutų
SKYSTIMAS, PROSKOS, SALVE LAŠAI NOSIAI

GRAND PARADISE BALL ROOMS
Įvairioms pramogoms salės
318 GRAND ST., BROOKLYN, N.Y.
Puikios salės, ir ruimai gražiai papuoštos. Tinka šokiams, susirinkimams, vestuvėms, vakarienėms.
Yra elevetorius
Tel.: EVergreen 7-1123

SERGANTI VYRAI IR MOTERYS

Dr. ZINS
CHRONIŠKOS LIGOS GYDOMOS
Odos išbėrimai, kraujo nenormališkumas, nervų ligos, chroniški pučkai, vidurių, žarnų ir didžiosios žarnos ligos, bendras nusilpimas, neuritis ir chroniškas reumatizmas, gerklės ir plaučių, bronchitis ir kitos vyrų ir moterų ligos gydomos.
Ir, jei turit abejonės apie savo sveikatą ar ko nors nesuprantate, užeikit pas DR. ZINS privatiškam patarimui. X-RAY, kraujo patikrinimas, chemiški tyrimai.
SERUM ir VIGCINE ĮSKIEPIJIMAS
ŽEMOS KAINOS—IŠMOKĖTINAI PAGAL NORĄ
TYRIMAI IR PATARIMAI DYKAI
MES KALBAME LIETUVIŠKAI
DR. L. ZINS
110 East 16 St. New York, N. Y.
Tarpe 4th Ave. ir Irving Place
VALANDOS: Nuo 9 val. ryto iki 8 val. vakare.
Sekmadieniais nuo 9 val. ryto iki 4 val vak.

VIENYBĖS
Prenumeratos Vajus
Visi kviečiami dalyvauti "Vienybės" vajuje, kuris prasidėjo lapkričio 1 d. ir baigsis sausio 31 d. Lenktyniuojantiems prenumeratų rinkėjams skiriamos
Trys dovanos pinigais I-$50, II-$35, III-$15
ir daug dovanų knygomis. Be to duodamas ir komisas.
Klauskite smulkmenų
LITHUANIAN PRESS CORPORATION
Publishers of Vienybė
193 GRAND STREET, BROOKLYN, N. Y.

VIENYBĖ

Established February 10th, 1886

LITHUANIAN SEMI-WEEKLY — EINA DUSYK PER SAVAITĘ
Published Tuesdays and Fridays — *Leidžiamas antradieniais ir penktadieniais*

BY THE LITHUANIAN PRESS CORPORATION
193 GRAND STREET, BROOKLYN, NEW YORK

TEL.: EVERGREEN 7-7840

SUBSCRIPTION RATES: METINĖ PRENUMERATA

In Brooklyn — $3.50 — Brooklyne
In United States — $3.00 — Jungtinėse Valstybėse
Canada — $4.00 — Kanadoje
Other Countries — $4.00 — Lietuvoje ir kitur

Advertising Rates on Application — *Skelbimai pagal susitarimą*

KLAIPĖDOS NACIŲ BYLA

Jau kuris laikas, kai Kaune eina Klaipėdos nacių byla, kurios tik vienas kaltinamojo akto skaitymas užėmė keturias dienas. Kaltinamųjų suole, kaip jau buvo pranešta, sėdi net 126 žmonės. Šita galbut didžiausia teismo byla visoje Lietuvos valstybės istorijoje turi ne tik politinių, bet ir kriminalinių nusikaltimo pobudžių. Šitoje byloje žmonės kaltinami ne tik veikimu prieš Lietuvos valstybę, bet ir žmogžudyste, kurį atliko tie patys asmenys, veikusieji prieš Lietuvą, kovojusieji prieš vienas kitą ir, rezultate, dabar atsisėdusieji kaltinamųjų suole.

Į šią Klaipėdos nacių bylą tiesioginiai įtraukti ir dabartiniai Vokietijos nacionalsocialistų vadai — Adolf Hitler ir Rudolf Hess. Iš to jau gana aišku, kad Vokietija, visais galimais budais, norėjo padėti Klaipėdos krašto priešvalstybiniams gaivalams, kurie, žubut, stengėsi tą kraštą ginkluotu sukilimu atplėšti nuo Lietuvos ir vėl grąžinti Vokietijai. Bet, deja, tiems gaivalams teko susidurti su Lietuvos valstybės saugumo organais, kurie jau ne nuo šiandien sėkmingai kovoja su musų gimtojo krašto priešais.

Dar visi atsimename, kaip 1919 metais tariamieji "peovekai" (Polska Organizacja Wojskowa) buvo suplanavę niekšišką žygį prieš dar tik susiorganizavusią Lietuvos valstybę. Tada tik per plauką Lietuvos žmonės, pastatyti savo krašto sargyboje, pašalino baisų pavojų, kuris lyg tas kardas, pakabintas ant siulo, kabojo viršum Lietuvos valstybės. Kaip tada, taip ir šiandien, po penkiolikos metų, Lietuvos kaimynas iš vakarų ruošė jai mirtiną smugį. Bet kaip tada, taip ir šiandien Lietuvos valstybei lemta išvengti to smugio, kuris amžinųjų lietuvių tautos priešų buvo ruošiamas ne iš oro, bet iš vidaus.

Dar Lietuva nesuvedus savo sąskaitų su kaimynu pietuose, dar ji tik pačiame kovos įkarštyje dėl savo senosios sostinės Vilniaus, štai, kitas jos kaimynas, taip pat pasiglemžęs dalį lietuviškų žemių, tykoja smeigti jai peiliu iš kito šono...

Netenka abejoti, kad šita Klaipėdos nacių byla baigsis skaudžiu sprendimu tiems, kurie buvo pasišovę tokiam išdavikiškam darbui. Netenka abejoti, kad tinkamas šios bylos išsprendimas ir užtarnauta bausmė padarys didelio įspudžio Lietuvos valstybės priešams. Jie dar kartą įsitikins, kad lietuvių tauta moka ginti ne tik savo valstybę, bet ir savo garbę, kurią ji paveldėjusi dar iš savo tėvų praeityje. Lietuvos priešai dar kartą galės įsitikinti, kad mažoji lietuvių tauta, gyvendama rytų Europos kryžkelėje, moka priimti pakeleivingą, o sudrausti banditą.

METUS PRADEDANT

Garsusis mokslininkas Albert Einstein, kurį Bernard Shaw pavadino "vienu iš pasaulio kurėjų," Amerikos mokslininkų suvažiavime tvirtino, kad musų žemė dar gyvens nemažiau, kaip 150 milijonų metų.

Į ką išsivystys žmonija per tokį ilgą laiką ir kaip atrodys musų žemė po tiekos daugybės metų — šiandien mes negalime pasakyti. Bet ties didžiąja amžinybės anga kartai buna akimirksnių, kurie pavieniui žmogui taip lygiai svarbus, kaip ir ištisi amžiai žmonijai.

Dėl to ir nestebėtina, kad žmonės, kasmet sutikdami naujuosius metus, nors trumpai valandėlei bando pamiršti savo asmeniškus rupesčius, pasikliaudami šviesiąja vilties žvaigžde, be kurios beveik nė vienas žmogus negyvena.

Mes, pradėdami naujuosius metus, negalime savo skaitytojams linkėti tokios laimės, kuri tvertų milijonus metų, bet mes butinai norime priminti savo skaitytojams, kad jie, kaip ir mes, nė vienai minutei nesiliautų gyvenę viltimi. Mes norime, kad musų skaitytojai, kartu su savo senuoju laikraščiu, tvirtai tikėtų ne tik tuo, be ko žmogaus organizmas negali gyventi, bet ir tuo, be ko žmogaus dvasia nublunka, nubiednieja.

Kalbėdami apie žemės amžių, kuris siekia milijonus metų, kaip jau aukščiau minėjome, neprivalome pamiršti ir tų akimirksnių, kurie mums patiems labai svarbus.

Dar metai ir musų laikraštis švęs didžiąją savo šventę, pusės amžiaus savo gyvenimo ir darbo jubiliejų. Tokia šventė, toks jubiliejus nė vienam iš lietuviškųjų laikraščių pasaulyje nelemta švęsti. Tik Vienybė, kuri lyg koks laivas, nugalėjęs audras ir pavojus, sulaukė to puikaus amžiaus.

Štai, dėl ko mes, linkėdami savo skaitytojams laimingai pergyventi šiuos naujuosius 1935 metus, norime priminti, kas dar jų širdžiai turėtų buti brangu. Kiekvieno skaitytojo pareiga remti šį seniausią lietuvių laikraštį, kad jis, švęsdamas savo auksinį jubiliejų, negalėtų nusiskųsti savo skaitytojais, kad jis, nelyginant, kaip ta sena motina, butų patenkinta savo vaikais.

NAUJOJI LIETUVOS LITERATURA

Kas dar atmena prieškarinių laikų Lietuvos kulturą ir visuomeninę buklę ir palygina ją su dabartiniu Nepriklausomos Lietuvos gyvenimu, turi pripažinti, jei ne žymią pažangą, tai bent aiškius pasikeitimus. Savo valstybės ir valdžios aparato bemaž iš nieko sudarymas, ginkluotos jėgos organizavimas, valstybės lėšų ir platus visuomenės ukio pertvarkymas ir daugelis kitų dalykų šių dienų Lietuvą daro visai nepanašią į seniau rusų valdomą "Šiaurės Vakarų Kraštą," kuriame tada tik daigai šiandien bujojančio lietuviško gyvenimo tesireiškė.

Turėdami tai galvoje, turėtume spėti, kad ir lietuviškoji spauda bei literatura žymiai pasikeitė, atvaizduodama, jei ne pilnai, tai bent pakankamai ryškiai tą naująjį nepriklausomąjį lietuvių tautos gyvenimą. Iš tikro, Nepriklausomos Lietuvos spauda labai išaugo ir pagausėjo. Prieš Didįjį karą turėjome vos apie **30** periodinių leidinių, kurių žymi dauguma ėjo Vilniuje. Dabar lietuvių spaudos didžiausiu centru yra Kaunas, kur leidžiama apie **90** įvairaus turinio lietuviškų laikraščių su bendru egzempliorių skaičiumi arti **pusės milijono.** Turėdami tai galvoje, galime tikinti, kad bemaž į kiekvienus lietuvių sodiečių namus pareina bent vienas savaitraštis ir kad žymi dauguma Lietuvos inteligentijos skaito lietuviškus dienraščius.

Bet ne apie periodinę spaudą šį kartą man rupi skaitytojams pasakoti. Apie ją teprisiminiau ryšium su tuo, kad ir periodinėje spaudoje dažnai užtinkame įvairių dailės rašinėlių, kaip tai: eilėraščių, apysakų, feljetonų, romanų. Vadinas, periodinė spauda iš dalies skina kelią musų dailajai raštijai į plačią visuomenę. Nerasi gal nė vieno žurnalo, kuris kiekviename savo numeryje nesistengtų įdėti, šalia žinių ir straipsnių, taip pat dailės raštų. Musų spaudos raštų didelis pareikalavimas išugdė ir pasiulymus. Atsirado naujų rašytojų: poetų, apysakininkų ir romanistų, kurių seniau Lietuvoje nebuvo girdėti. Kai kurie iš jų dar visai jauni žmonės, pradėję savo literaturos darbą jau Nepriklausomai Lietuvai susikurus. Iš jų tarpo minėtini poetai: S. Anglickas, Vytautas Gira (L. Giros sunus), J. Graičiunas, J. Kossu-Aleksandravičius, J. Tysliava, K. Boruta, T. Tilvytis — ir beletristai: V. Alantas, P. Babickas, S. Budavas, P. Cvirka, L. Dovydėnas, K. Inčiura, K. Kiela, J. Paukštelis, A. Venclova ir k. Neperdedant galima tikinti, kad pokarinėje Lietuvoje yra arti **šimto** naujų rašytojų, poetų ir dramaturgų, vadinas, kelis kart daugiau, negu seniau buvo.

Kad žymi musų periodinės spaudos dalis yra paremta ne vien idėjiniais siekiais, bet ir medžiaginiais apskaikiavimais, todėl ir tos spaudos dalyviai: redaktoriai, žurnalistai, rašytojai — už savo darbą gauna atlyginimą, kuris nevienam iš jų sudaro pragyvenimo šaltinį. Prie tokių, sakyčiau, profesionalų rašytojų tenka priskirti žymią dalį jaunųjų. Bet pasitaiko jų tarpe ir senesnieji, k. a.: Lietuvos Aidо vyriausias redaktorius Ignas Šeinius, Kario redaktorius J. Švaistas ir šio rašinio autorius.

Iš senosios raštijos atstovų daug netekome mirusiais: Maironio, J. Vaižganto-Tumo, Žemaitės, Lazdynų Pelėdos, Šatrijos Raganos, P. Mičiulio, M. Gustaičio ir Margalio. Bet dauguma "senosios gvardijos" ne tik gyvi tebėra, bet ir kurybai veiklus: V. Krėvė, L. Gira, S. Čiurlionienė, A. Vienuolis, Dobilas, A. Jakštas, M. Vaitkus ir kiti kartas nuo karto (tiesa, nedažniausiai) duoda lietuvių literaturai tokių žymenybių, prieš kurias jaunųjų autorių pastangos tikrai nublunka. Taip pat nemaža veiklumo parodo ir "vidurio" autoriai: F. Kirša, B. Sruoga ir Putinas. Pastarojo romanas **"Altorių šešėly"** bus bene visų ypatingiausias ir labiausiai musų visuomenės skaitomas lietuvių dailiosios raštijos kurinys. Romanas paliečia labai opų klausimą — santykių kunigystės su kitais to paties asmens pašaukimais ir palinkimais.

Šis romanas lietuvių visuomenėje ir spaudoje buvo sukėlęs visokių nuomonių ir spėjimų. Kitas rašytojas — J. Švaistas — taip pat, parodo, bemėginąs prie tos temos prieiti. Bet J. Švaisto romanas tuo tarpu nevisas išspausdintas, tad apie jį sunku kalbėti. Be to, J. Švaistas savo apysakose aprašinėja ir kitų sričių gyvenimą. Dvejuose savo kurinių rinkiniuose, butent: **"Šilkinėje suknelėje"** ir **"Naujan gyveniman"** jis paliečia Nepriklausomos Lietuvos gyvenimo kai kurias silpnybes. Autorius, keldamas aikštėn gyvenimo blogumus, stengiasi juos pašalinti ir paskatinti žmones jų nusikratyti.

Panašias, kaip J. Švaistas, temas kitas rašytojas J. Tilvytis rutuliuoja savo romane **"Ministerijos Rožė,"** o rašytojos B. Buivydaitė ir Orentaitė meta dar kitų rušių kaltinimus musų pedagogams, inteligentams, ir šiaip žmonėms. Skaitydamas tuos romanus bei apysakas, nepažįstąs Lietuvos buklės skaitytojas, kartais gali pamanyti, kad Lietuvoje nėra šviesių gyvenimo reiškinių, kad lietuviai valdininkai — kyšininkai, moterys — apgaudinėtojos ir flirtininkės, mokytojai — menki pedagogai ir t. p.

Iš tikrųjų, žinoma, taip nėra ir rašytojai neturi tikslo Lietuvos šviesuomenės rodyti vien iš blogosios pusės. Tiesa, kaip kiekviename krašte, taip ir Lietuvoje pasitaiko visa ko, Bet neigiami reiškiniai, toli gražu, nevyrauja lietuvių tautos gyvenime, ir literatura, iškeldama juos viešumon, turi tikslo kovoti su jais.

Šviesius gyvenimo reiškinius piešia savo raštuose V. Alantas, V. Andrukaitis (**"Žvalgo užrašai"**), L. Dovydėnas, K. Inčiura, A. Vaičiulaitis ir k. Tuose raštuose matome Nepriklausomos Lietuvos žmonių didvyrišką pasiaukojimą už tėvynę, jų ryžtumą kurti šviesų ir laimingą naują gyvenimą, jų mėginimą atskleisti lietuvių tautos tikrąsias dvasios vertybes. Toje srityje didelį įnašą yra padaręs prieš dvejus metus miręs J. Tumas-Vaižgantas. Primindamas netolimųjų laikų šviesųjį idealizmą, jisai gyvai skatino jaunus autorius ieškoti tokių pat "deimančiukų" dabartiniame musų gyvenime.

Jei musų prozos literatura kai kuriuo atžvilgiu yra lietuviškojo gyvenimo atspindžiu, tai poezija vaizduoja jaunosios kartos meninius siekius. Jau 1920 metais Nepriklausomos Lietuvos poezijoje pradėjo reikštis nauja futuro-ekspresionistinė poezijos kryptis, kuriai pradžią davė literaturos almanacho **"Keturi Vėjai"** dalyviai. "Keturiavėjininkai" pirmieji paskelbė kovą, anot jų, "atgyvenusiam tautiniam romantizmui" ir "saldžiam" estetizmui su "lakštingalėlėm, rutelėm" ir t. p. Anot "keturiavėjininkų," poezija turinti vaizduoti naujo gyvenimo ritmą, o naujasis gyvenimas šaukte šaukia lietuvį iš sodžiaus į miestą, kur yra asfalto, o ne žaliuojančio šieno, kvapas, kur staugia sirenos, o ne lakštingalos gieda ir t. p.

Ši poezijos kryptis, tiesa, nesukurė ypatingo lietuvių poezijos meno, kuriame butų jaučiamas didmiestis, nes juk ir Lietuva didmiesčių neturi. Žymiai išaugęs ir sumodernėjęs Kaunas, nors jo gyventojų skaičius, palyginus su prieškariniais laikais, dvigubai išaugo, vis dėlto nėra tai didmiestis. Ką besakyti apie kitus Lietuvos miestus? Šiauliai, Klaipėda, Panevėžys, Marijampolė ne tik Berlynui, bet ir Kaunui negali prilygti. Vadinas, varu stumiamas į musų poeziją "mašinizmas," "dinamizmas," "siurrealizmas" ir kitoki "izmai" nedavė pageidaujamų vaisių: nesukurė nei tikrojo futurizmo, nei "bernopoezijos." Bet atskiri "Keturių Vėjų" šeimos poetai, dėka pasikeitimui poezijos formų ir tematikos, iš tikro turėjo progos tarti naują žodį musų raštijoje. Prie tokių tenka priskirti naujosios poezijos buvusį ideologą K. Binkį, S. Šemerį, A. Rimydį (dabar redaguoja Kaune dvisavaitinį literaturos laikraštį **Literaturos Naujienos**), T. Tilvytį, J. Petrėną-Tarulį, J. Tysliavą (jau kuris metas gyvena Amerikoje ir redaguoja seniausią Amerikos lietuvių laikraštį **Vienybė**) ir k.

Gyvavusi keletą metų "Keturių Vėjų" kryptis pamažu ėmė kisti ir iš dalies nykti. Jos vietą prieš keletą metų buvo bemėginančios užimti iš karto net kelios jaunųjų poetų grupės, butent, "aktyvistai" (**"Trečias Frontas"**), "neoekspresionistai" (**Naujoji Romuva**) ir "neorealistai." Iš tų trijų grupių gajausios pasirodė dvi: "trečiafrontininkai" ir "romuvininkai." Jų gajumas pasireiškė ne tiek pačių grupių vieningume, kiek iškėlime eikštėn naujų talentų, kurių nestokuoja ir vieniems ir kitiems. "Trečiajam Frontui" be kitų priklausė Kazys Boruta, tiesa, nelinksmas, bet nuotaikingas poetas ir romanistas, ir Petras Cvirka, vaizdžiai aprašęs, nors ne per gerai (kaip rodo K. Vairo recenzija) išstudijavęs amerikiečių lietuvių gyvenimą savo romane **"Frank Kruk."** Nestinga talentingų žmonių ir "romuvininkams," atstovaujantiems, kaip jie patys sakosi, "dešinįjį jaunimą."

Kiek nuošaliai nuo visų grupių stovi skoningas ir sumanus apysakininkas A. Vaičiulaitis, kurio apysakose vietomis jaučiama skandinavų rašytojų įtaka. Jo knyga **"Vidudienis kaimo smuklėje,"** be abejo, vienas geriausių lietuvių naujosios beletristikos rinkinių. Minėtinas taip pat dar K. Inčiura, parašęs nebe vieną romaną, eilėraščių ir apysakų rinkinį ir dramatinį veikalą. K. Inčiura, tiesa, minėtų gilumu nepasižymi, bet iš jo veikalų dvelkia maloni, tikra pavasariška šiluma. Be aukščiau paminėtų ir trumpai apibudintų musų rašytojų ir poetų, minėtini dar Vincas Romanas, J. Marcinkevičius (kalinių buklės aprašinėtojas), Gražina Tulauskaitė, S. Zobarskas, B. Jasiunas ir k.

Trumpai nusakę lietuviškos poezijos ir prozos ypatumus, stabtelkime ties dramatine literatura, besirutuliuojančia Nepriklausomoje Lietuvoje. Reikia su gailesčiu prisipažinti, kad ši literaturos šaka iki šiol yra labiausiai atsilikusi. Tiesa, po Didžiojo karo visą eilę naujų dramatinių veikalų yra parašęs Vydunas (**"Vergai ir dykiai," "Likimo bangos," "Pasaulio gaisras"** ir k.), bet valstybinio teatro režisieriai neišdrįso nei vieno iš jų pastatyti... Iki šiol, be verstinių veikalų, valstybinis teatras Kaune ir Šiauliuose daugiausiai statė Petro Vaičiuno dramas ir komedijas. P. Vaičiunas, žinomų patriotinių eilėraščių (**"Ei, pasauli..."**) autorius pasirodęs gana savaimingas ir veiklus dramaturgas. Be verstinių dalykų, jis yra davęs musų scenai arti 10 originalinių veikalų, kurių kai kurie (**"Tuščios pastangos"** ir **"Naujieni žmonės"**) turėjo gana didelį pasisekimą.

Be P. Vaičiuno veikalų, valstybinis teatras vaidino dar šių lietuvių autorių veikalus: S. Čiurlionienės **"Pinigėliai," "Aušros sunus," "Pasiutusi veidmainystė"** ir **"Ritieris budėtojas,"** V. Krėvės **"Skirgaila," "Šarunas," "Žentas"** ir **"Likimo keliais,"** Maironio — tris veikalus iš Vytauto D. laikų, Putino — **"Valdovas,"** Cicėno — **"Pamurys,"** Vyt. Alanto — **"Užtvanka,"** Pivošos — **"Palanga,"** Domanto-Sakalausko — **"Pukio pinigai,"** B. Dauguviečio, Tarvydo, Santvaro ir dar kelių kitų. Iš originalinių dalykų didžiausį pasisekimą turėjo "Šarunas" ir "Palanga," praėję su artipilne žiurovų sale po dvidešimts su viršum kartų.

Nors valstybinis teatras, be abejo, teikia vyraujantį atspalvį musų dramaturgijai, bet ir šalia jo buvo ir tebėra vaidintojų ir dramaturgų, rašančių ir vaidinančių veikalus. Iš "nesuvalstybintų" dramaturgų minėtini "Vilkolakio" repertuaro kurėjas (šio rašinio autorius), P. Gintalas — **"Dinamo 1000 HP"** autorius, B. Sruoga — **"Milžino paunksnėj"** autorius, M. Vaitkus — **"Dangaus viešnia"** autorius, K. Inčiura ir Paukštelis.

Tokia, bendruose bruožuose, yra nudienė Nepriklausomos Lietuvos dailioji raštija su savo įvairių krypsnių šakotumu ir rašytojų gausumu.

Baigiant, belieka dar tarti kelis žodžius apie musų literaturos kritiką ir naujausius dailiosios literaturos leidinius. Be prieškarinio E. Radzikausko (L. Giros), kritikas dar rašo V. Putinas-Mykolaitis, V. Bičiunas, A. Vaičiulaitis, B. Brazdžionis, Vyt. Kossu-Aleksandravičius, E. Viskanta, Aug. Ruginis, A. Šapoka, St. Dabušis, neskaitant didoko būrio įvairių laikraščių recenzentų. Kairiųjų kritikų tarpe labiausiai išskirtinas Korsakas-Radžvilas.

V. Bičiunas.

1935 METAI?

Mums šie metai yra 1935.
Chiniečiams — 4570 metai.
Armenams — 1382 m.
Abisinijoje — 1934 m.
Egipte — 1960 m.
Persijoje — 1313 m.
Japonijoje — 2593 m.
Musulmonams — 1353 m.
Žydams — 5695 m.
O indusas — 155,521,972,849,004 metai.

MANO ŽIURONAS

Manchester Guardian žiniomis (lapkr. 30 d.), Prancuzijos ambasadorius Lenkijai p. Laroche lenkų užsienio reikalų ministeriui pulk. Beckui, įteikęs lapkr. 26 d. notą, kurioje atsakęs lenkų pirmesniems priekaištams dėl Rytų Europos sutarties. Notos smulkmenos, sako, nežinomos, bet Prancuzija Lenkijai davusi tris nuolaidas:

1. Ji sutinka Lenkijai rankų jokiais pažadais dėl Lietuvos nesurišti, nes Lenkija ir Lietuva diplomatinių santykių neturi.

2. Lenkijai nereikės Čekoslovakijos neliečiamybės užtikrinti. Prancuzijai reikalaujant, čekoslovakų vadas Benes su šiuo sutikęs.

3. Lenkų ir vokiečių sutartis, kurią šių metų pradžioje abi valstybės pasirašė, gali buti bendron Rytų Europos sutartin įjungta.

Be to, sakoma, prancuzai žada, su lenkais nepasitarę, jokių slaptų susitarimų su Sovietų Rusija nedaryti. Šios nuolaidos Varšuvoje, sakoma, maloniai priimtos, nors neatsako svarbiausiam lenkų priekaištui. Butent, Rytų Europos sutartį pasirašius, jei kiltų karas, tai Lenkija turėtų savo žeme leisti rusų ar vokiečių kareivius, ko lenkai nenori.

Kur apie Lietuvą kalba, reikštų, Lenkija neprisižadėtų Lietuvos ginti, jei kas užpultų. Kiek pirmiau (lapkr. 23 d.) M. G. korespondentas iš Paryžiaus rašė, kad prancuzai iš lenkų dėl Lietuvos reikalausią tik paprasto pažado — nepulti į Lietuvą, kaip žinoma, Prancuzijai pranešė, kad ji gerbsianti Lenkijos sienas, bet nepripažįstanti Vilniaus krašto lenkų valstybei. Jei lenkai su šia nuolaida sutiktų, reiškia, tebetęstų savo grasinimų ir tarptautinio spaudimo politiką prieš Lietuvą, nors gerai žino, jei Lietuva ir Pabaltijys kada nors savo nepriklausomybės netektų, tai pačios Lenkijos buklė žymiai susilpnėtų. Bet tokia lenkų mada: ne geruoju su lietuviais susitarti, bet vis kardu mosikuoti.

Prancuzija ir Sovietų Rusija gruodžio mėn. pradžioje pasirašė sutartį, kuria žada nieko tokio nedaryti, kas Rytų Europos sutarčiai darytų kliudytų. Gruodžio 10 d. panašių susitarimą pasirašė Čekoslovakija, o gruodžio 14 d. tas pats buvo pasiulyta Lietuvai, Latvijai ir Estijai. Sovietų diplomatai Rytų Europos sutartį skaito svarbiausiu savo siekių tikslu Europoje. Čia ir Prancuzija pritaria. Sutartis, gali buti, ne tik Sovietus nuo apdraskymo apsaugotų, bet Rytų Europai taiką užtikrintų ir Lietuvą apsaugotų nuo godžių kaimynų. Šiomis dienomis ir Anglija pasuko šia kryptim su Italija, tik jos nori pradėti ne nuo Pabaltijo-Lenkijos sienų, bet nuo Austrijos. Prikalbinę Vokietiją pažadėti Austrijos nepriklausomybę gerbti, sako, vėliau įjungtų vokiečių ir lenkų susitarimą, taip pat ir Rytų Europos sutartį į bendrą sutarčių tinklą, kuris Europos taiką užtikrintų. Kas Lietuvai sienas ir taiką apgina, tas lietuviui sveikintina.

Vyt. Širvydas.

Susirgo rašytojas Kipling

LONDON. — Pasaulinis anglų rašytojas Rudyard Kipling šiomis dienomis sunkiai susirgo.

LIETUVOS FAKYRAS BROOKLYNE

Pereito šeštadienio ir sekmadienio vakarais Piliečių Klube buvo pirmutinis Lietuvos fakyro Ben Ali (Antano Pilkausko) pasirodymas musų publikai. Per abudu vakarus Pilkauskas baisiai stebino susikimšusią salėje publiką savo stebuklais, dėl kurių net žiurovų plaukai šiaušėsi. Jis parodė, kaip iš jo burnos einanti ugnis įkaitina keptuvą (skauradą) tiek, kad iškepa kiaušinis; jis paprasta adata ir siulų prisiuva prie savo kuno sagą (guziką), nejausdamas jokio skaudėjimo; duoda prikalti savo ranką prie lentos ir nešioja po salę tą lentą su vinia kiaurai perkalta per ranką ir lentą, o ištraukus vinį nei lašas kraujo neteka; jis nuogais pečiais atsigula ant dviejų aštrių kardų, o ant jo krutinės užsisveria du vyrai, bet kardai kuno nepjauja; jis atsigula nuoga nugara ant lentos prikaltos smailių vinių, ant krutinės jam uždedamas apverstas stalas, ant kurio sulipa pašaukti iš publikos šeši vyrai, bet vinys nepraduria jo odos... Ir daug daug kitokių pasibaisėtinų dalykų Pilkauskas parodė. Tie stebuklai — ne akių apdumimas, ne monai, ne rankų ar pirštų miklumas, ar žiurovų akių suviliojimas greitomis manipuliacijomis, bet paprasčiausias, visiems matomas ir patikrintinas fizinis veikimas. Pav., kad ir žandų pervėrimas plienine viela: visiems matant, be jokio skubėjimo, be chemikalų ar kitokių triksų pagelbos, fakyras perduria aštria viela vieną žandą, perkiša tą vielą per burną ir perduria kitą žandą. Viela, suprantama, nestora, didelės skylės nepadaro. Bet kai fakyras pakabina ant kiekvieno vielos galo po 15 svarų svariklius ir nešioja po sceną, tai jau tikrai įdomus dalykas! O ištraukia vielą — lieka tik mažos skylelės, kurios greitai užgyja. Nei kraujo, nei skausmo.

Seansų tarpais gražiai grojo Brooklyno jaunuolių stygų orkestras. Ypač gražus buvo numeriai "Po mėlynu ereliu," "Oi, tu mano" ir "Polka." Be to, panelės Ona Mažeikaitė ir Aldona Šertvietytė, mandolinai ir gitarai pritariant, gražiai padainavo šešias liaudies daineles. Joms net ovacijų publika sukėlė. Stygų orkestre dalyvavo R. Adubauskas, V. Žilinskas, A. Navikas, Vincas su Jurgiu Kazakevičiai ir dvi minėtosios panelės.

Abi pramogas surengė laikraštis Vienybė.

KALAKUTŲ VAKARĖLIS

Great Neck, L. I. — Great Necko Lietuvių Amerikos Piliečių Klubas, 78 Steamboat Road, gruodžio 30 d. turėjo sėkmingą kalakutų vakarėlį. Du kalakutai atiduoti dviem laimingiems žmonėms. Vieną laimėjo p-lė Ona Kainauskaitė, So. Second St., Brooklyn, o kitą — Harry Greger, 5 Hicks Lane, Great Neck.

Klube tą dieną susirinko gerokas burys klubiečių ir svečių. Daugiausia pasidarbavo A. Savage, šio vakaro komiteto narys. Kiti pasidarbavę: F. Balsy, Smaidziunai, Shulinskai, Zaravečiai, P. Valeckis, P. ir Al. Varnauskai, A. Zabulionis, Joe Valauskas, Wm. Wolf, portwashingtoniečiai, Ch. Ashmanas ir Joe Daukšis. Daug kitų pasidarbavo, bet dėl vietos stokos šįsyk vardai netilps. Prašom atleisti. Komitetas taria širdingą ačiu visiems.

Klubo metinis susirinkimas bus sausio 9 d. Visi dalyvaukit. Bus renkama nauja valdyba.

Korespondentas.

MIRĖ

Elena Regodienė (Gudzinskaitė), 33 metų, gyv. 241 Nassau St., mirė gruodžio 30 d. Palaidota sausio 3 d. iš šv. Jurgio bažnyčios šv. Trejybės kapinėse.

Mike Krotiuk, 39 metų, gyv. 27 Eldridge St., New York, N. Y., mirė gruodžio 31 d. Palaidotas sausio 2 d. iš graboriaus Garšvos koplyčios Alyvų kalno kapinėse.

Jonas Zaveckas, 40 metų, gyv. 12 Evans St., mirė sausio 2 d. Laidos sausio 5 d. iš šv. Jurgio bažnyčios šv. Jono kapinėse.

Laidotuvių apeigoms rupinasi graborius J. Garšva.

Vienybė ne tik seniausias, bet ir geriausias lietuvių laikraštis visame pasaulyje.

Vienybės skiltyse matysi ne tik pasaulį, bet Lietuvą ir lietuvius.

PIRMOJI

F. MORKAUS

PRAMOGA

P-lė ELENA SADAUSKAITĖ

Radio City Music Hall artistė. Dažnai dalyvavo koncertuose ir radio programose. Bet dabar pirmu sykiu dalyvauja lietuviškame vaidinme muzikiliam veikale Naktiganiai, kuriame sulos čigonatės rolę. Vaidinant apart solo dainų p-lė Sadauskaitė dainuos su F. Morkum keletą gražių duetų.

NAKTIGANIUS vaidins šie mylimi ir įžymus artistai: Elena Sadauskaitė, Marijona Strumskienė, Petronė Atkočaitienė, Lelija Stitson-Butkiutė (šokėja), Feliksas Morkus, Rokas Paviliauskas, Vytautas Lapšis, Kazys Balčiunas, Ignas Bujokas, Dimitry Matvienko (šokikas) ir Trubadurų Kvartetas. Režiserís JONAS VALENTIS.

Prieš lošimą bus įdomi koncertinė programa, kurią išpildys šie Morkaus bendradarbiai ir įžymus solistai:

Zosė Vitaitienė, Bronė Brundzienė, Margaryta Česnavičiutė, Amilija Kiburiutė, Violeta Tamkiutė, Adelė Plankevičiutė, Joanna Butvilaitė, Stasys Kažemėkas, Vitalis Bukšnaitis, Antanas Višniauskas. Operetės Choras po vadovyste Xaviero Strumskio. Akompanistė Aldona Kraučiunaitė.

"NAKTIGANIAI"

Į šį veikalą įeina visos gražiausios lietuviškų operečių dainos
Ar dar prisimenat, kaip Lietuvoj patys budavot naktiganiais?
Ar prisimenat daineles, plaukiančias iš naktiganių krutinių?
Ar prisimenat, kaip nuo dainų skambėdavo Lietuvos laukai ir girios?
Ar prisimenat, kaip mieguistą naktiganį paryčių vyturėlis budindavo?
Ar prisimenat Lietuvos čigonus? Ar visi čigonai blogi?
Naktiganis "Ignas" čia turės išrišti, ar čigonaitė lietuvaitė?

Į "naktiganius" įena ne tik jautrių, juokingų momentų ir dainų, bet dar ir BALETAS. Jumis net graudumas ims, kuomet matysit prie gražių dainų, prie šviesų efektų puikiai išsilavinusius baletnikus pildant lietuviškus ir čigoniškus šokius.

Pas lietuvius dar niekuomet taip nebuvo, tai naujanybė musų scenoje!

Pradžia 4:30 p. p. Šokiai 7:30 vakare.

Grieš: J. AVIŽONIO Radio Orkestras. Tarp Šokių loš Basketball Brooklyno Lietuviai ir C. Brooklyno Vyčiai. Įžanga 50c. ir 75c.

Norėdami užtikrint F. Morkui pasekmes pirkite bilietus iš anksto Redakcijose ir pas rengėją F. Morkų, 8110 — 97-th Ave., Woodhaven, N. Y.

SEKMADIENĮ,

Sausio-Jan. 13 d., 1935

KLASČIAUS CLINTON SALĖJE,

Betts ir Maspeth Aves., Maspeth, N. Y.

TARKA

ŠVENTAKUPRIŲ PROTESTAS

Pasiskaitę Laisvėje komunistų įteiktą Lietuvos konsului protestą (žiur. Laisvė, gruodžio 24 d.), Brooklyno šventakupriškų organizacijų atstovai reiškia lygiai tokį protestą, tik aiškesne kalba parašytą. Mat, kom. protestas parašytas diplomatiška kalba, tai paprastam griešninkui reikia pačiam dasiprotėti, kas tikrai norima pasakyti. Mes kalbame aiškiau. Štai tie reikalavimai:

1. Pagerinti revoliucinių politinių kalinių maistą. Vadinas, visas tas žąsis, kurias turi pirkti ir valgyti Lietuvos valdininkai, atiduoti pasodintiems į kalėjimą komunistėliams, ką ruošia revoliucijas prieš tą pačią Lietuvą ir jos valdžią. Žąsienos kaliniai turi gauti nemažiau keturių sykių per dieną.

2. Aprupinti politinius kalinius erdvesnėmis, geresnėmis kameromis. Tas nereiškia padovanoti jiems Kalėdų laiku po gerą fotografišką aparatą (camera), bet pertaisyti visą kalėjimą į pirmosios rušies viešbutį, kuriame gautų kiekvienas kalinys po du šviesius ir erdvius kambarius su maudyne, elektra, radio priimtuvu ir kinomatografu. Patarnavimui — vyrams po tarnaitę, o moterims po tarną.

3. Suteikti kaliniams laisvo pasivaikščiojimo, rengti ekskursijas į Birštoną, Palangą ir Šveicarijos kalnus; pavėžinti po Paryžių ir Teheraną.

4. Panaikinti pabaudas už neklausymą kalėjimo sargų ir viršininkų. Aišku.

5. Leisti kaliniams gauti ir laisvai skaityti visokią darbininkišką ir mokslišką literaturą, nes viešų skaityklų Lietuvoje nedaug, tai kalėjime turi buti didžiausia Laisvės ir Vilnies biblioteka. Taip pat leisti jiems (kaliniams) laisvai priimti lankytojus bei dovanas (su įvyniotais revolveriais ir bombomis) iš lauko pusės.

6. Išpildyti visus kitus Rev. Pol. Kal. kolektyvo reikalavimus, kurių bus dar ir kitokių, negu aukščiau minimi.

7. Atitraukti rankas nuo teisiamųjų mirti gyvybės. Čia aiškinimų nereik. Nepadoru žmones žudyti nei vieniems, nei kitiems. Ir skauda.

8. Pagaliau, visai paliuosuoti visus revoliucinius poltinius kalinius. Jei šį punktą komunistai butų įrašę į protestą iš pat pradžių, tai pirmesniųjų punktų butų visai nereikėję. Tfiu! Tai neapsižiurėjimas.

9. Suteikti Lietuvos liaudžiai civilines teises — spaudos, susirinkimų ir organizavimosi laisvę, nes tokios laisvės Sovietų Rusijoje visai nėra. Kai bus leista komunistams laisvai organizuotis Lietuvoje, tai tuoj pamatysite, kur pipirai auga!

Kai šie reikalavimai bus įvykdyti, tai Lietuvoje bus žemiškas rojus. Kiekvienas gyventojas visu vieku stengsis kuo nors nusikalsti, kad dasigauti į tą erdvų modernišką GRAND HOTEL, kurį iki šiol vadindavo kalėjimu.

Anais laikais tas biaurypė Puriškevičius pasakė Rusijos Dumoje, kad turi buti šioks toks skirtumas tarp kalėjimo ir rojaus. Mes to juodašimčio plepalams netikime ir pritariame laisviečių protestui, kuris reikalauja, kad tokio skirtumo visai nebutų.

Jei šis musų reikalavimas ir protestas, po įteikimo šventakuprių ambasadoriui, per 33 valandas nebus patenkintas, tai tuo pačiu aktu jis neteks jokios vertės. Tada pašvilpkite!

Šventakuprių kolektyvas.

TARKOS KORESPONDENCIJOS

New York, N. Y. — Tombs kalėjime sėdi vienas Brooklyno veikėjas. Sargas jam sako:

— Eiva, Mister, į pasimatymų kambarį. Atėjo pasimatyti tamstos žmona.

— Kuri žmona?

— Na, tamstos žmona, sakau gi!

— Taip, mano, bet kuri? Juk aš čia sėdžiu už daugpatystę.

Oxford, Conn. — Viena brooklynietė su jauna dukrele atvažiavo pažiurėti Connecticut farmų. Važiuojant pro vieną farmą pasibaidė ukininko arkliai ir leidosi bėgti per pievas. Mergaitė klausia motinos:

— Ko tie arkliai taip nusigando?

— Automobilio, dukrele. Mat, jie papratę matyti vežimus arklių traukiamus, tai ir bijosi vežimo, važiuojančio be arklių. Juk tu, dukrele, irgi nusigąstum pamačiusi vaikščiojančias vienas kelines, be vyro jų viduriuose.

Brooklyn, N. Y. — Ant Union Ave. kalbasi du inteligentai.

— Vakar buvau lietuviškame teatre.

— Patiko?

— Labai. Sužinojau, kad Juozapetriai rengiasi persiskirti, kad Petrajuozio žmona pabėgo, kad Raulas su Baltrum susipešė ir kad Antanų Katriutė su seniu Iksu meilaujasi. Puikus dalykas tie teatrai.

Dar Brooklyn, N. Y. — Įeina veikėjas į batų krautuvę.

— Man reikia naujų batelių.

— Štai jie.

— Gaila tik, kad negaliu dabar užmokėti. Užmiršau piniginę namie. Paskolinkite man penkis dolerius, tai užsimokėsiu.

— Aš geriau paskolinsiu tamstai dešimtuką, kad parvažiuotum namo ir atsivežtum piniginę.

Westfield, Mass. — Jaunas daktaras įsitaisė gražų ofisą ir laukia ligonių. Po kelių mėnesių suskamba skambutis. Duris atidaro daktaro žmona.

— Ar namie daktaras? — klausia ateivis.

— Taip, namie, — atsako daktarienė. — Bet gal tamsta ateitum ryt dieną?

— Kodėl ne šiandien?

— Mat, rytoj bus daktaro gimtadienis, tai butų jam didelis surprizas.

Beer, Wine and Liquor License Notices

NOTICE is hereby given that License No. B-7739 has been issued to the undersigned to sell beer at retail under Section 76 of the Alcoholic Beverage Control Law at 434 18th St., Borough of Brooklyn, County of Kings, to be consumed on the premises.
WILLIAM VACKNER
(VACKNER'S REST)
434 18th St., Brooklyn, N. Y.

NOTICE is hereby given that License No. B-7741 has been issued to the undersigned to sell beer at retail under Section 76 of the Alcoholic Beverage Control Law at 253 Metropolitan Ave., Borough of Brooklyn, County of Kings, to be consumed on the premises.
JOHN TANKUS
253 Metropolitan Ave., Brooklyn, N. Y.

NOTICE is hereby given that License No. A-10916 has been issued to the undersigned to sell beer at retail under Section 75 of the Alcoholic Beverage Control Law at 3324 Tilden Ave., Borough of Brooklyn, County of Kings, to be consumed off the premises.
REUBEN HILL
3324 Tilden Ave., Brooklyn, N. Y.

NOTICE is hereby given that License No. RL-8105 has been issued to the undersigned to sell beer, wine and liquor at retail under Section 132 A of the Alcoholic Beverage Control Law at 2880 Nostrand Ave., Borough of Brooklyn, County of Kings, to be consumed on the premises.
WILLIAM BLOM
(DEVON BAR & GRILL)
2880 Nostrand Ave., Brooklyn, N. Y.

NOTICE is hereby given that License No. RL-8161 has been issued to the undersigned to sell beer, wine and liquor at retail under Section 132 A of the Alcoholic Beverage Control Law at 9110-9116 4th Ave., Borough of Brooklyn, County of Kings, to be consumed on the premises.
PAUL GUDAS
9110-9116 4th Ave., Brooklyn, N. Y.

NOTICE is hereby given that License No. RL-8135 has been issued to the undersigned to sell beer, wine and liquor at retail under Section 132 A of the Alcoholic Beverage Control Law at 1275 74th St., Borough of Brooklyn, County of Kings, to be consumed on the premises.
JOHN HOTTENDORF
1275 74th St., Brooklyn, N. Y.

NOTICE is hereby given that License No. A-10920 has been issued to the undersigned to sell beer at retail under Section 75 of the Alcoholic Beverage Control Law at 463 Lincoln Pl., Borough of Brooklyn, County of Kings, to be consumed off the premises.
MAX ROSSOFF
463 Lincoln Pl., Brooklyn, N. Y.

NOTICE is hereby given that License No. A-10921 has been issued to the undersigned to sell beer at retail under Section 75 of the Alcoholic Beverage Control Law at 202 St. Nicholas Ave., Borough of Brooklyn, County of Kings, to be consumed off the premises.
SALVATORE ALOISIO
202 St. Nicholas Ave., Brooklyn, N. Y.

NOTICE is hereby given that License No. B-7744 has been issued to the undersigned to sell beer at retail under Section 76 of the Alcoholic Beverage Control Law at 105 Clinton St., Borough of Brooklyn, County of Kings, to be consumed on the premises.
105 CLINTON DELICATESSEN CORP.
105 Clinton St., Brooklyn, N. Y.

NOTICE is hereby given that License No. RL-8133 has been issued to the undersigned to sell beer, wine and liquor at retail under Section 132 A of the Alcoholic Beverage Control Law at 765 Washington Ave., Borough of Brooklyn, County of Kings, to be consumed on the premises.
GEORGE RANDALL
(MUSEUM REST & BAR)
765 Washington Ave., Brooklyn, N. Y.

NOTICE is hereby given that License No. RL-8174 has been issued to the undersigned to sell beer, wine and liquor at retail under Section 132 A of the Alcoholic Beverage Control Law at 426 So. 5th St., Borough of Brooklyn, County of Kings, to be consumed on the premises.
Mateusas Simonavicius
426 So. 5th St., Brooklyn, N. Y.

NOTICE is hereby given that License No. RL-8051 has been issued to the undersigned to sell beer, wine and liquor at retail under Section 132 A of the Alcoholic Beverage Control Law at 101 Nassau Ave., Borough of Brooklyn, County of Kings, to be consumed on the premises.
ADOLPH H. STUKE &
OSCAR HOENINGHAUSEN
(NASSAU TAVERN)
101 Nassau Ave., Brooklyn, N. Y.

NOTICE is hereby given that License No. RL-8103 has been issued to the undersigned to sell beer, wine and liquor at retail under Section 132 A of the Alcoholic Beverage Control Law at 127 Livingston St., Borough of Brooklyn, County of Kings, to be consumed on the premises.
ELIZABETH TRINDER
(LIVINGSTON REST, BAR & GRILL)
127 Livingston St., Brooklyn, N. Y.

NOTICE is hereby given that License No. RL-8115 has been issued to the undersigned to sell beer, wine and liquor at retail under Section 132 A of the Alcoholic Beverage Control Law at 3404-06 Tilden Ave., Borough of Brooklyn, County of Kings, to be consumed on the premises.
EDWIN CONNELLY
(TILDEN GARDEN BAR & GRILL)
3404-06 Tilden Ave., Brooklyn, N. Y.

NOTICE is hereby given that License No. L-1507 has been issued to the undersigned to sell wine and liquor at retail under Section 132 A of the Alcoholic Beverage Control Law at 2916 Stillwell Ave., Borough of Brooklyn, County of Kings, to be consumed off the premises.
STILLWELL WINE & LIQUOR STORE
2916 Stillwell Ave., Brooklyn, N. Y.

Telefonas: Evergreen 7-7770

PAUL GUSTAS

LIETUVIS GRABORIUS

Senai dirbąs graborystės profesijoje ir Brooklyno apielinkėj plačiai žinomas. Tik dabar atidarė savo ofisą ir patarnauja balsamavimu ir palaidojimu mirusių.

Veltui chapel šermenims

Parsamdo automobilius šermenims, vestuvėms, krikštynoms ir kitokioms parėms

Šaukite dieną ar naktį

423 Metropolitan Ave
Brooklyn, N. Y.

A. RADZEVIČIUS
GRABORIUS
(Undertaker)

Tel.: Stagg 2-4409

402 Metropolitan Avenue
netoli Marcy Ave., Brooklyn, N. Y.
Parsamdau Dailius Automobilius Vestuvėms, Krikštynoms ir Visokiems Pokyliams

NOTARY PUBLIC
Tel.: NEwtown 9-4464

A. VALANTIEJUS

GRABORIUS, BALSAMUOTOJAS IR ABELNA APDRAUDA
54-41—72nd STREET,
Maspeth, N. Y.

NOTARY PUBLIC — Telefonas: STagg 2-5043

MATTHEW P. BALLAS
(BIELIAUSKAS)
Laisniuotas Graborius
660 Grand Street
BROOKLYN, N. Y.

Puikiai įrengtos dvi koplyčios duodamos mylimiems pašarvoti dovanai. Nuliudimo valandoj kreipkitės pas mus. Patarnavimas yra užtikrintas ir už prieinamą kainą.

TONY'S RESTAURANT

145 Broadway, Brooklyn, N. Y.

Pietus — steikai — chops
Įvairios žuvys — specialybė

Privatiški kambariai del bankietų — vestuvių—pokylių

Taip pat

ĮVAIRUS LIKERIAI IR VYNAI

Sekmadieniais Specialųs 12 davinių Pietus

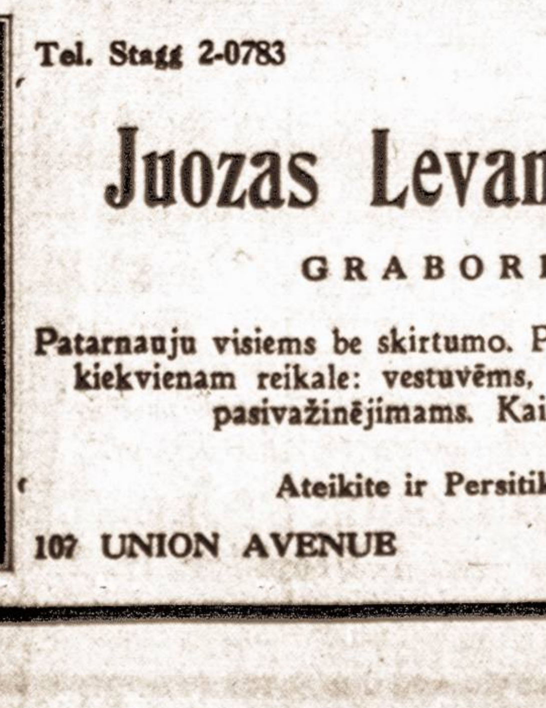

Tel. Stagg 2-0783 — NOTARY PUBLIC

Juozas Levandauckas

GRABORIUS

Patarnauju visiems be skirtumo. Parsamdau automobilius kiekvienam reikale: vestuvėms, krikštynoms ir šiaip pasivažinėjimams. Kainos žemos.

Ateikite ir Persitikrinkite

107 UNION AVENUE — BROOKLYN, N. Y.

PUIKUS MOTERŲ VIENYBĖS BALIUS

Moterų Vienybė pirmą kartą parodė, ką ji gali. Tai buvo naujų metų sutikimo balius, į kurį atėjo keli šimtai žmonių su kaukėmis. O kaukių buvo visokių. Čia matei aštuonioliktąjį amžių, Washingtono laikus, senovės Ispanijos madas, čia vėl indėnų burį su tikrais indėnų kostiumais.

Nė trupučiuko nepaabejojus, galima pasakyti, kad tokio baliaus Brooklyno lietuvių publika galbut dar niekados neturėjo. Tai buvo gražus, jaukus balius, kuriame viešpatavo draugiškumo dvasia.

Kalbant apie dalyvių kostiumus, įdomu, kad šiame Moterų Vienybės baliuje pirmąją dovaną laimėjo ne vienas kuris asmuo, bet visas ištisas burys, ir dar ne bet kokių žmonių, bet indėnų. O tie indėnai — iš Long Island. Jų tarpe buvo matyti ir musiškis Augunas su Augunuku, labai gerai išmokytu eiti "barabanščiko" pareigas ir Treigys, kuris taip pat ėjo savo pareigas ir dar ne bet kokias, bet paties "cyfo." Neveltui jis sveria keturis šimtus svarų. Tikras indėniškas nutukimas. Čia pat ir laimingi jaunavedžiai indėnai — ponia ir ponas Lapės...

Kalbant apie pareigas, reikia pasakyti, kad jas taip pat labai gerai atliko longislandietis p. Spurga, apsirengęs senųjų metų kostiumu. Naująjų metų asmenybe buvo jaunasis Misiunas.

Moterų Vienybės baliaus metu, dar bevalgant, žinoma buvo įdomiausi numeriai, kuriuos padarė lietuviškas fakyras artistas Antanas Pilkauskas Ben Ali. Jis publikai vėl parodė pasibaisėtinų dalykų. Iš burnos leido ugnį, į kurią vyrai degė savo cigaretes. Jis siuvo sau rankas, žmonės baisėjosi, o musų Antanui net visai neskaudėjo. Fakyras, žinoma, buvo pati įdomiausia kaukė visame baliuje, nors ir negavusi premijos.

Antrąją dovaną laimėjo panelė Valiukaitė, nors teisybę pasakius, ponia Valiukienė už savo puikųjį ispanės kostiumą taip pat buvo verta didelės dovanos. Ponia Strumskienė buvo labai įdomi. Tai kaukė "naktis dieną."

Jeigu šitas balius buvo toks nusisekęs, tai visas kreditas priklauso bendrajam kaukių baliaus komitetui, kurį sudarė šios ponios ir panelės: Garšvienė (pirm.), Karvelienė, Litvaitienė, Bull, Kručienė, Strimaitienė, Paul, Valiukienė, Bacevičienė, Schegaus, Vinikienė, ir Balkunaitė. Dėl programos daugiausia prakaitavo šios ponios ir panelės: Strumskienė (ji buvo ir vakaro vedėja), Shedlow, Henz, Kulbokienė ir Vingiliutė.

Šitame baliuje netruko publikos ir iš toliau. Buvo matyti žmonių ir iš Newarko, N. J. ir dar iš kitur.

Filosofų ir istorikų sakoma, kad didysis žmonijos sapnas ilgai tunojo uždarytas kietame akmenyje. Bet atėjo magiko skulptoriaus rankos ir sapnas pavirto realybe. Sunkusis akmuo gavo sparnus ir nuplasnojo į dangų. Taip lygiai atsitiko ir su Didžiojo New Yorko lietuvių moterimis. Kas galėjo tikėtis, kad musų moterys tiek daug gali. O, jos gali dar daugiau. Iki šiol jos ir pačios nežinojo, kaip jos daug gali.

Įdomus tas "pasaulis be vyrų." Bet dar buna įdomiau, kai "pasaulis be vyrų" susitinka su "pasauliu be moterų." Taip buvo pereito antradienio naktį. Tai buvo tada, kai tie du "pasauliai" pasitiko naujuosius 1935 metus.

Rep.

GRĮŽO FAKIRAS BEN ALI

Grįžo iš Philadelphijos Lietuvos fakiras Antanas Pilkauskas (Ben Ali), rodęs ten savo stebuklus Liet. Muzikalėj salėje Naujų Metų vakare. Pramoga labai pasisekusi ir publikos buvo kupina salė.

Po vaidinimo rengėjai su visa publika sukėlė fakirui ovacijas ir jo garbei maršavo salėje Grand March. Šokiai tęsėsi iki vėlumos.

Į pramogą buvo nuvažiavę ir brooklyniečiai — ponia Sinušienė su sunum ir Vienybės agentas Jokubauskas.

METINIS SUSIRINKIMAS

Šv. Vincento Draugystės metinis susirinkimas bus sausio 5 d. pas W. Zabielsky, 61-38 — 56th St., Maspeth, N. Y.

APVOGĖ LIETUVIO MĖSOS KRAUTUVĘ

Pereito sekmadienio naktį nežinomi plėšikai įsilaužė į plačiai žinomą Stulgaičio mėsos parduotuvę prie Berriman St. ir Blake Ave., East New Yorke ir pavogė mėsos pjaustomąją mašiną, kapojamąją mašiną, skaitiklinę kasą ir kitus įrankius. Nuostolių per 500 dolerių.

LEGIONO SUSIRINKIMAS

Ateinantį šeštadienį, sausio 5 d. 3 v. p. p. Kasmočiaus salėje, 262 Humboldt St., Amerikos Lietuvių Legiono Dariaus ir Girėno postas turi susirinkimą. Bus kalbama apie einamus politikos reikalus Lietuvoj, apie Klaipėdą. Norima ruošti masiniai susirinkimai Klaipėdos gynimo reikalu.

VIENYBĖ RENGIA BAZARĄ

Vienybė ruošiasi rengti didžiulį bazarą, kurio pradžia kol kas dar nenustatyta. Bazaras bus 193 Grand St., kur buvo pereitais metais, bet šį kartą bus įrengtos budelės ir kitoki įrengimai. Bazaras, kaip sako jo rengėjai, šiais metais bus įdomesnis ir papildytas įvairiomis pramogomis. Mes tikimės, kad bazarą padaryti sėkmingu vienybiečiai biznieriai prisidės nuoširdžiu kooperavimu. Bazaro dienos bus paskelbtos vėliau.

RUPINASI "16 VASARIO" MINĖJIMU

Gruodžio 27 d., Lietuvos gen. konsulo kvietimu, konsulato patalpoje įvyko Didž. New Yorko visuomenės veikėjų klausimu: kaip tinkamiausiai turi buti minima 16 vasario — Lietuvos nepriklausomybės minėjimo šventė. Be paties gen. konsulo p. Žadeikio, pasitarime dalyvavo: kun. Paulonis, dr. Vinikas, K. Krušinskas, dr. Vencius, dr. Paulonis, A. B. Strimaitis, J. Sagys, J. Antanavičius, K. Vilniškis, V. Kaminskas, adv. Vokietaitis, inž. Mažeika, E. Paulonis. Per telefoną prie nutarimų prisidėjo p. J. Očikas, vietos Liet. Legiono vadas ir p. V. Vyšnius.

Susirinkusieji plačiai aptarę reikalą, vienbalsiai nusistatė dėl sekančio:

a) kad Lietuvos Nepriklausomybės Šventė, 16 vasario, turi buti ateityje minima Didž. New Yorke bendromis visos lietuvių kolonijos pajėgomis ir iškilmingai; jei butų pajamų, tai kad jos butų skiriamos bendriems Lietuvos reikalams, kaip Vilniaus vadavimo darbai, bet niekas nedrįstų "16 vasario" minėjimą panaudoti siauriems sumanytojų tikslams. "16 vasario" šventė turi buti lietuvių vienybės demonstracija.

b) 16 vasario šventės minėjimas ypač 1935 metais principe ir faktinai turėtų buti atliktas bendromis pastangomis; bet pasirodžius, kad Lietuvos Daina ryšy su tulomis organizacijomis yra pasisamdžiusi salę vasario 17 dienai, o Federacijos apskritis tą patį yra padariusi vasario 16 dienai, tai susirinkimas įgaliojo p. p. K. Vilniškį ir J. Antanavičių kreiptis į atitinkamas organizacijas, kad Lietuvos nepriklausomybės šventės minėjimas 1935 metais vis dėlto įvyktų bendrai ir kad į iškilmes butų pakviesti latvių, estų ir ukrainų svečiai.

c) kad visos Didž. New Yorko lietuviškos organizacijos savo artimiausiuose posėdžiuose apsvarstytų reikalingumą sudaryti šioje kolonijoje nuolatinį ir pastovų 16 vasario minėjimo komitetą, kuris jau pradėtų veikti prieš 1936 metus ir kad tokiame komitete jaunimo organizacijos butų pilnai reprezentuotos.

Susirinkimas taipgi priėmė domėn: a) jaunimo organizacijų atstovų pareiškimą, kad joms butų duota proga pasirodyti su savo sumanymais; b) vietos lietuvių veteranų Dariaus-Girėno posto pareiškimą, kad veteranai dalyvaus "16 vasario" šventėse tik tada, jei tos šventės bus minimos bendrai ir sutartinai.

EAST RIVER SUSIDURĖ DU LAIVAI; VIENAS JŲ NUSKENDO

Vėlai trečiadienio naktį East River susidurė du laivai, vienas keleivinis, kuris vežė 171 keleivį ir priklausė Colonial linijai, o kitas garlaivis Christenson, Aroow linijos prekinis laivas iš San Francisco. Keleiviniam laikui pramuštas šonas ir jis 13 minučių bėgy nuskendo. Visi keleiviai ir laivo įgula išgelbėti. 19 žmonių nugabenti į ligonines. Dauguma nukentėjusio laivo keleivių buvo studentai.

HAUPTMANNO BYLA PRASIDĖJO SAUSIO 2 D.

Flemington, N. J. — Sensacinė vokiečio Bruno Richardo Hauptmanno byla, kurioje jis kaltinamas pagrobęs ir nužudęs Lindberghų kudikį, prasidėjo sausio 2 d. Flemingtone, N. J. Kaltinamojo kaltei nustatyti jau paskirta jury iš 10 žmonių, jų tarpe yra keturios moterys. Byloje bus su virš šimtas liudininkų. Bylos atidarymo metu teismo salėje buvo ir pats pulk. Lindberghas, kuris sėdėjo tėje pat eilėje, kurioj sėdėjo ir Hauptmann. Pati teismo salė prikimšta žmonių, ne tik vietinių, bet atvykusių iš tolimesnių valstybių.

Byloj Hauptmanno advokatai, kaip rašo vietiniai laikraščiai, griežtai įrodinės, kad ne jis pagrobė ir nužudė kudikį, bet vokietis Fisch, kuris pereitais metais išvažiavo į Vokietiją ir ten vėliau mirė. Fisch neva Hauptmannui tik palikęs rastus pas jį pinigus saugoti.

NAUJAS FILMININKAS

Neseniai baigė filmavimo ir filmų operavimo pradžios mokslą du metus mokęsis brooklynietis Alex V. Zigas ir dabar jau rengiasi vietiniams ir aplamai Amerikos lietuviams rodyti įvairias filmas iš Amerikos lietuvių ir Lietuvos gyvenimo. Zigas taip pat, kaip jo pirmtakunas p. Lukšis, rengiasi kasmet važiuoti į Lietuvą filmuoti, o vėliau tas filmas rodyti Amerikoje ir Lietuvoje. Jo pirmas filmų demonstravimas bus sausio 13 d. Brooklyno Lietuvių Piliečių Klubo salėje.

DIDELIS GAISRAS BROOKLYNE

Brownsville, Brooklyno priemiesty, užsidegė keturių aukštų gyvenamas namas. Gaisro metu ugniagesiams gesinant staiga nukrito visi laiptai, užmušdami du ugniagesius. Keletas sunkiai sužeista ir apdeginta. Iš viso tame gaisre žuvo 2 žmonės ir 43 sužeisti ar sunkiai apdeginti.

Parsiduoda

PARSIDUODA GROSERNĖ IR BUČERNĖ geroje biznio apylinkėje seniai įgyvendintoje vietoje. Savininkas pereina į kitą biznį, tai šį pigiai parduoda. 428 LORIMER STREET, Brooklyn, N. Y. (1-3)

Parsiduoda dviejų šeimynų 13 kambarių namai. Du Sun Parlors, maudynė su shower, užpakaliniai miegamieji kambariai, driveway, garo šiluma. Pigiai. Savininkas ant viršutinio aukšto. 426 Drew Ave., City Line., Brooklyn, N. Y. 5 cents fare. (1-4)

ŠIMTAS KETURIOS DEŠIMTS
NUOLAT DIVIDENDAI
Nuo 1873 metų
BUSHWICK SAVINGS BANK
GRAND ST. AT GRAHAM AVE. BKLYN
Nuošimčiai už Gruodžio 31 $2\frac{1}{2}$% metų ketvirtį per metus
NUOŠIMČIAI MOKAMI NUO DIENOS DEPOSIT

MOT. LAUKUS
Fotografas
214 Bedford Ave., Brooklyn
Telefonas: *Evergreen 8-3540*
Geriausia Studija Brooklyne
Ateikite Persitikrinti

RESTAURANT BAR & GRILL
Nauja švari ir ruiminga užeiga. Geriausios rušies gėralai, alus dektinė ir importuoti likeriai. Skanus valgimai ir užkandžiai.
Savininkas,
J. ZEIDAT
321 Grand St Brooklyn, N.Y.
pries Grand Paradise

EPISCOPAL CHURCH
411 SOUTH 3-rd STREET,
Sausio-Jan. 6 d., 1935
4 val. po pietų viršminėtoj salėj, 411 South 3-rd St. bus ir tikėjimiško pobudžio prakalbos tėmoje: "KAS YRA TIKĖJIMAS?." "AR REIKALINGAS TIKĖJIMAS KOŽNAM ŽMOGUI?" ir t.t.
Įžanga viseims dykai.
Kviečia Komitetas.

BROOKLYNO LIETUVIAI GYDYTOJAI

DR. J. S. MISEVIČIUS — 270 Berry Street — VALANDOS 12—2 p. p. 6—8 vak. — Tel. Evergreen 8-8707

DR. JOHN WALUK — 161 No. 6 Street — VALANDOS 8—10 ryte, 1—2 p. p., 6—8 vakare, Šventadieniais susitarus — Tel. Evergreen 8-9229

Dr. Ed. W. Žukauskas — 1114 Foster Avenue — VALANDOS 1—2 p. p., 6—8 vak., Ir pagal sutartį — Tel. Mansfield 6-8787

DR. A. PETRIKA (DANTŲ GYDYTOJAS) — 221 So. 4 Street — VALANDOS 9—12 ryte, 1—8 vak., Penktadieniais uždaryta — Tel. Stagg 2-9105

Dr. Bladas K. Vencius (DANTŲ GYDYTOJAS) — 499 Grand Street — VALANDOS 9—12 ryte, 2—8 vak., Penktadieniais uždaryta — Tel. Stagg 2-0706 — Namų, Republic 9-3040

SCHOLES BAKING, INC
GERIAUSIA LIETUVIŠKA DUONA
Del veseilių, krikštynų ir Birth Day. Priimam įvairius užsakymus ir pristatom sulig adreso į namus ar krautuves
V. ir M. LUKOŠEVIČIAI,
SAVININKAI
168 Manhattan Ave., Brooklyn, N. Y.
Cor. Scholes Street
Phone: EVergreen 8-9538

"GARSAS" BAKERY
A. Šrupskis, savininkas — Tel. Evergreen 8-7027
PIRMOS RUŠIES LIETUVIŠKA DUONA
64-66-68 So. 2nd Street — Brooklyn, N. Y.
Kepa visokias Duonas ir Pyragaičius
VEŽA KRAUTUVĖMS. SIUNČIA PAŠTU IR EKSPRESU

TEL.: EVERGREEN 8-9770
JUOZAS GARŠVA
—GRABORIUS—
Mano firma gerai atlieka sekančius darbus: išbalsamuoja it laidoja mirusius ant visokių kapinių. Pagrabus paruošia nuo paprasčiausių iki prakilniausių. Persamdo automobilius laidotuvėms, veselijoms, krikštynoms ir kitiems pasivažinėjimams.
VIRŠUI MINĖTAIS REIKALAIS KREIPKITĖS PAS MANE O BUSIT UŽGANĖDINTI
231 BEDFORD AVE., BROOKLYN, N. Y.

NEMOKOMAI
NAMŲ RUOŠOS DARBININKAMS
Kiekvieną dieną merginos ateina į musų įstaigą ir stebisi patyrusios apie didelį įvairiausių darbų pasirinkima pas mus. Jos tuojau gauna vietas be bereikalingo brangaus laiko gaišinimo. Bile kuri iš tų merginų pasakys, kad mes įstatome namų ruošos darbininkes tik kai esame tikri, kad jos turės gerus namus ir geras algas. Tik senai įsteigta Darbo Agentura ir populiariška tukstančių darbininkių ir ponių tarpe gali jums duoti tokią vietą, kokios jus norite. Tai viena priežastis kodėl jus turėtumet pas mus užeiti, irgi ——
SUSSER AGENCY
PASAULY ŽINOMA
924 BROADWAY, cor. Myrtle Ave., BROOKLYN, N. Y.
Tel: Evergreen 8—6098-6099
Mes turime atskirą skyrių ir vyrams įvairiems darbams.

Jei jusų radio priimtuvas serga kreipkis pas
RADIO DOCTOR'S COMPANY
(RADIO GYDYTOJAI)
351 Broadway, Brooklyn, N. Y.
Telefonas: Evergreen 8-2620
Generalliniai agentai dėl
TUNG-SOL radio lempelių Kaina nuo 60c.
Ir DU-WA visų bangų Aerial Kits $2.95
Užsakymai paštu išpyldomi neatidėliojant
Radio Service Sales

Parsiduoda garantuoti Radio priimtuvai nuo $10.50

MANHATTAN LIQUOR STORE
Nuolankiai dėkuoja visiems prieteliams pirkusiems Kalėdoms geralus šioje krautuvėje. Tik pasidėkavojant pirkėjų daugybei mes dabar galėjome padidint visą krautuvę ir pažemint kainas. Dėl to visus kviečiame atsilankyt į tą padidintą krautuvę ir pažiurėti naujų rušių importuotų ir vietinių gėralų.
Parduodame pasendintą ąžuoliniuose bertainukuose tiesioginę viskę po 59c. ir brangiau už butelį

Keturių metų Kalifornijos vyną, port, šery, muskatelį ir tokay po 55c. butelį, du už 99c.
Importuotos ir vietinės brandės, lenkiška vodka, Sovietų Rusijos vodka ir kt.
Garsioji anais laikais Rusijoje P. Smirnovo vodka per tris gentkartes.
Paragaukite ir įsitikinkite koks jos gardus skonis ir vapsnis. Didelė bonka tik už $1.75
Kartą pas mus pirkusieji jau žino musų atsakomingumą ir pirkinio gerumą. Mes patarnaujame visur ir visiems. Esame valdžios kontrolėje.
Didžiausia, patikėtina ir pigiausiai parduodanti gėralų krautuvė Williamsburge.
MANHATTAN LIQUOR STORE
264 Grand St., Kampas Roebling St. Brooklyn, N. Y.

Duodami Kambariai
Maža šeimyna, galinti atsakinėti telefonus ir prižiurėti daktaro ofisą su visu namu, gali gauti kambarius su šiluma ir elektra. Klauskite telefonu: REpublic 9-5964

PRANEŠIMAS
Lietuviška Barzdaskutykla. Moderniškai įrengta. Patarnauja mandagiai, pagal asmens reikalavimą. Barzdaskutis turi daugelio metų patyrimą.
Lietuviai ir lietuvaitės, visi be skirtumo, kurie mėgstate gražiai plaukus sutaisyti, gražiai atrodyti užeikite pas:
CHARLES Up to Date *BARBER SHOP*,
100 UNION AVENUE, BROOKLYN, N. Y.
Sav. K. DEGUTIS

SKAITYKITE "VIENYBĘ"