VIENYBĖ

LITHUANIAN SEMI-WEEKLY
ESTABLISHED 1886

Tel.: EVergreen 7-7840

SENIAUSIAS LIETUVIŲ LAIKRAŠTIS
The OLDEST LITHUANIAN NEWSPAPER
193 Grand St., Brooklyn, New York

XLIX METAI. 2 N. | Published by The LITHUANIAN PRESS CORPORATION | Antradienis, SAUSIO (JAN.) 8, 1935, Brooklyn, N. Y. | Entered As Second Class Matter October 23, 1907, At the Post Office At Brooklyn, N. Y., Under the Act of March 3rd, 1879 | KAINA 5c.

JAN 9 '35 A

New York Public Library 470 Fifth Ave.

DABAR

Hauptmanno byla
Kunigas Coughlin
Lietuva ir Latvija
Paskutinis arklys

JUOZAS TYSLIAVA

Aną metą, turbut pirmą kartą istorijoje, vienas šveicarų kantono kalėjimas iškėlė baltą vėliavą. Nė vieno kalinio!

Kaip ilgai tas kalėjimas buvo "be darbo" — aš nežinau. Bet kas butų atsitikę, jeigu staiga iš visų kalėjimų butų buvę paleisti visi kaliniai? Turbut tie, kurie buvo laisvėje, tuojau butų atsidurę kalėjime.

Tokios mintys ateina į galvą, sekant Hauptmanno bylą.

Atrodo, kad 74 kongreso sesija Washingtone — tik menkniekis prieš šią bylą, kuri dabar eina mažame New Jersey miestelyje. Matyt, žmonėms įdomiau žinoti, kas iš tikrųjų pavogė ir nužudė Lindbergho vaiką, negu naujas kongresas, kuris šį kartą tikrai mano priimti senatvės apdraudos įstatymą.

Ką darysi. Žmonės yra žmonės.

Neveltui kunigas Coughlin kiekvieną sekmadienį "kočėja" kapitalistus. Amerikos kapitalo viešpačiai, nelyginant, kaip tas Abrahomas, apie kurį Biblija sako:

— Turėjęs daug galvijų, avių, sidabro, aukso, vergų, kupranugarių ir asilų...

O, taip. Žmogaus gobšumui nebuvo galo nei senovės Egipte, nei Mesopotamijoje, nei Babilonijoje, nei Asirijoje, nei Graikijoje, nei Romoje, nei, pagaliau, šių dienų Amerikoje. Išskyrus kengurą, žmogus visados buvo tas gyvulys, kuris turėjo platų ir gilų kišenių...

Radio bažnyčios kleboonas kun. Coughlin gali bartis kiek tik jis nori. Šių dienų Babilonijos žmonės savęs neišsižadės. Kokiais jie gimė, tokiais jie nueis ir pas Abrahomą, pas Abrahomą, kuris taip pat turėjo:

Daug aukso, vergų, kupranugarių ir asilų...

Well.

Lietuvos ir Latvijos armijų vadai susitarė bendrai ginti savo žemes — sako žinios, atėjusios iš anapus vandenyno.

Tos žinios musų negali nedžiuginti dabar, kai ties Nemuno ir Dauguvos krantais švaistosi juodi debesys. Ryt, ar poryt gali kilti audra. Tada dvi brolių tautos iš vieno gintų savo žemę ir laisvę.

Musų žemė eina nuo Augustavo kanalo ir Vygrių ežero iki Saulės ir Valkų miesto, nuo Naročių ežero iki Kuršių kopų ir Baltijos jurų. Musų žemė — jų žemė, o jų žemė — musų žemė. Tai du kaimai, bet bendras darbas, viena talka. Tai brolių tautos.

Lai dzivo Latvija! Tegyvuoja Lietuva!

Kažin kas bandė "šidytis," kai aš parašiau poemą apie paskutinį arklį. Bet Amerikos gyvulių globos draugijos biuletenis sako, kad po penkiasdešimts metų šiame kontinente arklių bus mažiau, negu indėnų...

Jau dabar tarp gasolinų stočių eina tikras karas. Viena New Yorko gazolino stotis, norėdama labiau atkreipti automobilistų dėmesį, savo stoties kraigą apžargdino automobiliu, kurio ratai be sustojimo sukasi...

Net ir musiškėje Lietuvoje, kur dar tik vakar žmonės automobilį laikė "velnio pabuklu," automobilių susisiekimas pasidarė paprastu dienos reikalu.

Ir lietuvis, kuris kadaise, kariaudamas, girdė savo arklį žirgelį Dunojaus vandenyse ir kuris jį, taip mylėdamas, pasirinko net savo valstybės ženklu, taip pat jau gali dainuoti:

— Vai forde forde, fordeli mano, ar nuneši mane jauną per pusantros valandėlės?...

WARD LINIJOS KELEIVINIS LAIVAS HAVANA UŽPLAUKĖ ANT SKALŲ

VISI KELEIVIAI IŠGELBĖTI

Havana plaukė iš New Yorko į Kubą; audra išnešė iš kelio ir ties Bahamas užmetė laivą ant seklumos

Radio pranešimu, beveik pusiaukelėje tarp Floridos valstybės ir Bahamas salų audros metu užmestas ant skalų didžiulis Ward linijos keleivinis laivas Havana, kuriame buvo 51 keleivis ir apie 130 įgulos jurininkų. Sausio 6 d. laivas išsiuntė radio SOS pagelbos šaukimą, ir tuojau į audringąją jurą pradėjo leisti valtis su keleiviais ir įgula. Laivai Paten, El Oceano ir keletas kitų tuojau nuplaukė Havanai į pagelbą. Kai kurie laivai atvykę į nelaimės vietą rado juroje valtis su keleiviais ir juos išgelbėjo. Iki šiol išgelbėta 177 keleiviai ir įgulos nariai. Ant Havanos dar liko kapitonas ir keletas jurininkų, kurie mėgins dar šį tą iš laivo dokumentų ir turto išgelbėti. Havanos apačioje pramuštos dvi didžiulės skylės, per kurias į du laivo skyfrius pribėgo vandens. Havanos kapitonas sako, kad dar nėra greito pavojaus, kad laivas nuskęs, ir jis ant laivo liks, kol bus galima.

Havana išplaukė iš New Yorko sausio 3 d. į Kubą, bet pakeliui ištiko didelė audra ir laivą nunešė nuo kelio.

PER SAVAITĘ KAUNAS NUPIRKO 50,000 KNYGŲ

KAUNAS. — Kaune dvi knygų leidimo bendrovės padarė bendrą loteriją, kur **visos knygos paleistos po pusę lito.** Tuo pavyzdžiu pasekė dar du knygynai, kurie savo knygas irgi paleido po pusę lito. Žinoma, loterijos budu.

Kaunas iš tų knygynų nupirko apie 50,000 knygų. Tiesa, nedidelę šio skaičiaus dalį nupirko atvykę iš provincijos.

Tikrai įdomi priemonė lietuviškai knygai platinti.

HITLERIS VĖL VALO NACIŲ PARTIJĄ

BERLIN. — Iš oficiališkų šaltinių sužinota, kad Hitleris jau ruošiasi kitai nacių partijos valdymo kampanijai. Tik šį kartą, kaip Georing išsireiškė, nebus kraujo praliejimo. Kai kurie Hitlerio leitenantai sako, kad partijos valymas prasidės už trijų mėnesių, nors jau ir dabar kai kurie "neištikimieji" ir įtariamieji iš partijos šalinami.

ŠOVĖ Į HITLERĮ, BET NEPATAIKĖ

BERLIN. — Neoficialėmis žiniomis, Berlyne, kanclerio raštinėje gruodžio 31 d. du smogikai kėsinosi nušauti Adolfą Hitlerį, bet nepataikė. Yra gandų, kad šuviai sunkiai sužeidė Hitlerio šoferį. Kai kurie sako, kad šoferis mirtinai nušautas. Vyriausybė tas žinias užginčija, bet faktas, kad Hitleris turi naują šoferį, įrodo, kad kas nors tokio su šoferiu atsitiko.

SARGYBINIO UŽPUOLIMAS

KLAIPĖDA (Elta).— Gruodžio mėn. pasienio policijos sargybinis Karceviškių rajone, ties Leitvorių kaimu, Plaškių valsč., pastebėjo per Nemuną plaukiančią valtį iš Vokietijos į Lietuvą. Sargybiniui pasislėpus krumuose, prie jo prislinko du asmenys, kurių vienas sušvilpė, po to valtis pradėjo tiesiai plaukti į Lietuvos pusę. Vienas iš tų dviejų asmenų, pastebėjęs sargybinį, sušuko "policija," ir sukosėjo, duodamas pavojaus ženklą plaukiančiai valčiai. Sargybinis norėjo nepažįstamuosius nuraminti ir įsakė suklaupti ir pasislėpti. Vienas iš tų dviejų asmenų smogė sargybiniui į krutinę ir pats slapstydamasis leidosi bėgti. Sargybinis į bėgančius paleido du šuvius ir vieną iš jų sužeidė. Kulka išnešė bėgančiajam dešinę akį. Kaip vėliau paaiškėjo, sužeistasis, kilęs iš Vainuto miestelio, yra Jonas Rumšas. Jau sulaikytas ir jo bendras, Petras Jesaitis, gyv. Golmės kaime, Vainuto valsč.

KONFISKUOS LAIVUS KARO REIKALAMS

WASHINGTON. — Karo laivyno ministeris Swanson prašė kongreso priimti įstatymą karo metu konfiskuoti visus laivus karo reikalams. Ta pačia proga ministeris nurodė, kad jei kiltų karas, Jungtinės Amerikos Valstybės neturi užtektinai laivų transportacijos reikalams.

Daugiausiai monetų nuo 1919 metų

WASHINGTON. — Pereitais metais Jungtinių Amerikos Valstybių monetų kalyklose nukalta 358,269,353 įvairių monetų $25,951,750.65 sumai. 1934 metais nukalta daugiausiai monetų per vienus metus nuo 1919 metų.

1934 metais suimti 69 žmogvagiai

WASHINGTON. — Per pereituosius metus federališki agentai kovai su kriminalizmu Amerikoje suėmė 69 žmogvagius, kurių du pasmerkti mirti, 16 visam amžiui, kiti trumpesniam laikui kalėti. Federalinė valdžia ir toliau tęsia savo griežtą kovą prieš kriminalistus Amerikoje.

DAR DU KALINIAI DUOSIS EKSPERIMENTUOTI SU DŽIOVOS SERUMU

CANON CITY, Colo. — Neseniai čia du kaliniai leido gydytojams įleisti jiems džiovos serumo ir vėliau džiovos bacilų. Kaip žinoma, abu liko sveiki ir dėl to gavo laisvę. Dabar dar du kaliniai sutiko leisti jiems patiems gydytojams toliau išbandyti savo išrastą džiovos gyduolę. Jeigu ir šie du kaliniai išliks gyvi, bus paleisti iš kalėjimo.

PRANCUZIJA PERORGANIZUOJA SAVO KARO AVIACIJĄ

PARIS. — Prancuzija šiomis dienomis pradėjo prirengiamuosius darbus perorganizuoti visą milžiniškąją karo aviaciją. Gautomis iš oficiališkų šaltinių žiniomis, prancuzų aviacija bus sutvarkyta Jungtinių Amerikos Valstybių pavyzdžiu, iš USA bus perkama daugiau karo lėktuvų ir visos aviacijos dirbtuvės bus taip sutvarkytos, kad trumpiausiu laiku galėtų padaryti daugiausiai karo lėktuvų.

INŽINIERIŲ TARYBOJE SVARSTOMI TILTŲ PROJEKTAI

KAUNAS. — Inžinierių taryboje prie susisiekimo ministerijos svarstomi projektai naujiems tiltams statyti. Vienas projektas yra Alytaus tilto per Nemuną ir antras — Ukmergės tilto per Šventąją.

BOLIVIJIEČIAI VISAI TRAUKIASI IŠ CHACO PROVINCIJOS

BUENOS AIRES, Argentina. — Karas tarp Bolivijos ir Paragvajaus dėl Chaco provincijos vis dar eina visu smarkumu, bet paragvajiečiai beveik visus didesniuosius mušius laimi. Bolivijos kariuomenė, kurią dabar sudaro beveik vieni vaikėzai, visą laiką traukiasi. Dabar laiko paskutines pozicijas Chaco provincijoje. Paragvajiečiai tikisi šiomis dienomis galutiniai bolivijiečius iš Chaco išvyti.

Siulo policiją aprupinti technikinėmis susisiekimo priemonėmis

KAUNAS. — Iki šiol provincijoje policijos vadovybės susisiekimo reikalams laiko arklius. Pageidaujama, kad provincijos policijos nuovados butų dažnai prižiurimos savo apskričių vadovybių. Bet tokiomis susisiekimo priemonėmis to negali padaryti. Vidaus reikalų ministerija įnešė ministerių kabinetan projektą, kad provincijos policija butų aprupinta technikinėmis susisiekimo priemonėmis (vietoje arklių).

Ceylone 3,000 mirė nuo maliarijos

COLOMBO, Ceylon. — Ceylone dabar siaučia maliarijos epidemija. Iki šiol ta liga susirgo apie 25,000 žmonių, kurių 3,000 mirė.

SAARO PLEBISCITAS GALI BUTI LAIKINAI ATIDĖTAS

SAARBRUECKEN, Saaras. — Šią savaitę galutiniai paaiškės ar Saaro plebiscitas tikrai įvyks sausio 13 d., ar ne. Jei abi priešingosios partijos Saaro krašte užsilaikys ramiai, tai balsavimas gali įvykti, bet, jei tarp tų grupių bus riaušių ir susidurimų, aišku, tarptautinė policija bus priversta laikinai balsavimus sustabdyti ir komisija paskirs kitą kurį nors laiką.

Hitleris įsakė visiems savo ministeriams buti pasiruošusiems specialiam ministerių kabineto posėdžiui, jei Saaro plebiscite laimės Hitlerio pasekėjai.

NAUJA ITALIJOS PRANCUZIJOS SUTARTIS

ROMA. — Italijos premjeras ir Prancuzijos užsienio reikalų ministeris Laval sudarė sutartį, kuria penkios didžiosios Europos valstybės pasižada apsaugoti Austrijos nepriklausomybę ir visokeriopai ją paremti jos ekonominiam ir politiškam gyvenime. Prancuzija ir Italija pasižadėjo nesikišti į Austrijos vidaus reikalus. Laval atsilankymas Romoje taip pat surištas su Italijos reikalavimu gauti daugiau kolonijų Afrikoje, bet tuo klausimu dar nieko konkretaus nepasiekta.

Vištos dės autografuotus kiaušinius

HOLLYWOOD, Cal. — Čia neseniai vienas išradėjas padarė aparatą, kurį pritaisius prie vištos, višta gali padėti kiaušinį su savo autografija. Vadinas, jei ukininkas nori žinoti, kuri višta kurį kiaušinį padėjo, jis turi prie kiekvienos vištos pritaisyti tą aparatą, kuris ant kiaušinio užrašys vištos vardą ar ženklą. Bet tas dar nereiškia, kad vienos ar kitos vištos kiaušiniai bus daug brangesni.

Vokietijos lietuvių susivienijimas paminėjo savo veiklos 15 metų sukaktį

TILŽĖ. — Vokietijos susivienijimui neseniai suėjo 15 metų. Susivienijimas rupinasi visos Vokietijos, ypač Rytprusių, lietuvių kulturiniais reikalais. Tilžėje, kur yra susivienijimo centras, turi savo salę, skaityklą ir biblioteką. Susivienijimas išlaiko lietuvių vaikučiams mokyklas. Susivienijimui vadovauja seni Prusų lietuvių veikėjai.

Radio vaikų vežimėliuose

CHICAGO.— Chicagoje radio pramonė pradėjo gaminti radio aparatus vaikų vežimėliams. Reiškia, kai tėvai vaikus išsiveža į gatvę ar į parką šviežiam orui, gali juos palinksminti ir radio muzika.

Lauk jaunavedę iš lovos!

BRIDGEPORT, Conn. — Pirmą naktį po vestuvių jaunasis iš lovos išspyrė savo jaunąją žmoną. Ta kitą dieną kreipėsi į teismą ir gavo divorsą.

ROOSEVELTAS REIKALAUJA 4,000 MIL. DOL. VIEŠIEMS DARBAMS VYKDYTI

RAGINA BRITUS SURAŠYTI VISUS GYVENTOJUS

LONDON. — Didž. Britanijos mokslininkai ragina Britų valdžią šiemet surašyti visus gyventojus, nes jų nuomone, šiais metais Britanija turi turėti daugiausiai gyventojų. Nuo šių metų gyventojų skaičius mažės. Oficialus surašinėjimas turėtų įvykti tik 1941 metais.

50 VOKIETUKŲ IŠSIKRAUSTĖ Į VOKIETIJĄ

KLAIPĖDA (Tsb.). — Šiomis dienomis iš Klaipėdos krašto į Vokietiją išsikraustė apie 50 jaunuolių aptarusių (primusių) Vokietijos pilietybę. Tai pirmoji išsikraustančių grupė. Antroji išsikraustys gruodžio 6 d., o trečioji — gruodžio 18 d. Vokiečių optantai Klaipėdos krašte ligi šiol gaudavę iš Vokietijos tam tikras pašalpas. Dabar, griežtai suvaržius pinigų išvežimą iš Vokietijos ir optantams tokių pašalpų daugiau nebesiunčiama. Manoma, kad Klaipėdos krašte gyvenantieji vokiečių optantai gavę iš Vokietijos raginimą kuo greičiausiai grįžti į Vokietiją. Ten jie busią nugabenti į darbo stovyklas.

VERTINGA DOVANA LIETUVOS KARO MUZIEJUI

KAUNAS. — Lietuvos konsulas Švedijoje Reinhold Vallbert padovanojo Karo muziejui generolo de la Gardie skulpturinę figurą, kuri buvo išstatyta švedų pritaikomojo meno parodoje (ši paroda neseniai pasibaigė Vytauto D. muziejaus rumuose). Šitas meno kurinys yra didelės vertės, nes jis esąs unikumas. Ši figura labai maloni dovana Karo muziejui, nes ji primins tuos santykius, kuriuos rengėsi sudaryti su Švedija Lietuvos Etmonas Jonušas Radvila, kuris su kalbamuoju generolu 1655 m. Kėdainiuose bandė sudaryti sutartį ir tuo pačiu nutraukti Lietuvos santykius su Lenkija.

Išsisuko sprandą miegodama

NEBRASKA CITY, Neb. — Kažin kokia Frances Hunt anądien miegodama susapnavo baisų sapną. Iš didelio išgąsčio ji pabudo ir staiga pasuko galvą; kažin kas sprande pokštelėjo ir mergina savo galvos negalėjo pasukti nei atgal nei toliau.

Atidarytas naujas plentas Mažeikiai—Tirkšliai

MAŽEIKIAI. — Šiomis dienomis atidarytas naujas plentas Mažeikiai — Tirkšliai. Jo ilgis pusketvirto kilometro. Plentui statyti davė lėšų vidaus reikalų ministerija iš viešųjų darbų fondo, plentų ir vandens kelių valdyba ir Mažeikių apskrities savivaldybė. Vietos ukininkai prisidėjo, pristatydami žvyrą, smėlį ir akmenis.

5 MILIJONUS APRUPINS DARBAIS

Demokratų partijos vadai sako Roosevelto planą remsią; prezidentas siulys ir susisiekimo kontrolę

WASHINGTON. — Sausio 5 d. Washingtone beveik visi demokratų partijos vadai smulkmeniškai susipažinę su prezidento Roosevelto milžiniškuoju darbo planu, pažadėjo prezidentui savo visišką paramą, kuo greičiausiai tą planą pradėti vykdyti. Šiam planui, kaip jau iš ankstybesnių pranešimų žinoma, reikės asignuoti apie 4,000 milijonų dolerių. Tas duos darbų penkiems milijonams žmonių. Planas suvaidins labai svarbų vaidmenį Amerikos visuomeniniam ir ekonominiam gyvenime; visų pirma jis duos pastovumo, pasitikėjimo, ekonominio užtikrinimo ir grąžins visuomenei savimi ir ateitimi pasitikėjimą. Jei demokratų partijos vadai savo pasižadėjimo laikysis, galima tikėtis, kad šiose kongreso sesijose prezidento planas bus užgirtas ir priimtas.

Tarp kitko prezidentas kongresui siulys įstatymą įsteigti tam tikrą skyrių, kuris kontroliuos visas susisiekimo priemones: oru, vandeniu ir žemės paviršium; tiesioginiai finansuoti Amerikos prekybos laivyną; pratęsti NRA, bet tik padarius kai kurias reformas; kontroliuti pasėlius ir padidinti visas valdžios įstaigas, kurios kovoja kriminalizmą.

Pabaltės valstybių studentų sąjunga sveikina trijų tautų santarvę

TALLINN. — Tartu įvykusioje Lietuvos, Latvijos, Estijos ir Suomijos studentų konferencijoje suomių studentai šiltai sveikino Pabaltijo valstybių antantę ir pareiškė pageidavimą, kad ir jų kraštas rodytų didesnį susidomėjimą ta kryptimi. Kad pabrėžtų Pabaltijo valstybių vienybę, SELL centralinis biuras nutarė, kad kitas biuro posėdis turi įvykti Kaune kaip tik tuo laiku, kai ten įvyks Pabaltijo valstybių užsienių reikalų ministerių konferencija. Kartu biuras nutarė surengti ir SELL valstybių studentų ekskursiją į Lietuvą.

LIETUVOS LATVIJOS DERYBOS BAIGIAMOS

RYGA. — Gautomis žiniomis iš Rygos, Lietuvos Latvijos prekybos derybose jau yra susitarta visais svarbiausiais klausimais ir atsiekta abiems pusėms priimtinas nutarimas. Šiomis dienomis reikia laukti naujos prekybos sutarties parafavimo.

Atplaukė moterys jurininkės

KLAIPĖDA. — Paskutinėmis dienomis į Klaipėdos uostą atplaukusiame rusų laive buvo **keletas moterų jurininkių.** Jos laive dirba visus vyrų jurininkų darbus. Jos ir apsirengusios vyriškai.

APIE LIETUVOS RANKDARBIŲ PARODĄ

PITTSUBURGH, PA. — Čia reiškimo priežastis buvo, kad vadinamas "Baltic Art and Handicraft Exhibit" arba Lietuvos ir Estijos rankdarbių paroda buvo labai įspudingai atidaryta gruodžio 10 d. Gimbel Brothers Department krautuvėje; paroda tęsėsi dvi savaites ir užsidarė gruodžio 24 d. prieš pat Kalėdas. Teko girdėti iš tikrų šaltinių, kad lietuviškoji paroda Pittsburghe savo pasisekimu pralenkė kitas parodas, išskyrus gal Philadelphiją. Čionykštė paroda ypač pavykusi bizniškai: čia lietuviškų drobių, gintarų, žaislų ir nuostabiai gražių medžio dirbinių parduota dvigubai daugiau, negu Baltimorėje. Čia verta pastebėti, kad tie "Baltic Exhibits" nėra tos rušies parodos, kokias mes čia kartais surengiame dėl pasirodymo svetimtaučiams su Lietuvos dirbiniais; šios lietuvių ir estų rankdarbių parodos, globojamos Lietuvos ir Estijos generalinių konsulų New Yorke, turi ne tik grynai kulturinius tikslus, bet turi ir prekybos tikslus; tai drąsus prekybos eksperimentai; nes veik visi parodų pasiseikimo be abejo priklausys tolimesnis Lietuvos prekių pasirodymas Amerikos miestuose. Štai, pavyzdžiui Philadelphijoj, viena krautuvė jau davė užsakymus Lietuvos firmai. Yra pagrindo tikėtis, kad ir Gimbel Brothers of Pittsburgh taipgi duos urminį lietuviškų prekių užsakymą. Tokiu budu tos parodos daug galės patarnauti Lietuvos žmonėms, kurie tas prekes gamina, ir tų Lietuvos prekių pripažinimas ir nuolatinis pasirodymas Amerikos rinkoje bendrai reiškia lietuvių kulturos kilimą. Šios parodos komercinis pobudis todėl ypač svarbus, nes tai pirmas toks šaunus lietuvių pasirodymas Amerikos komercijos centruose. Mes norime tikėti, kad šios ir kitų panašių parodų rengėjai neturėtų nuostolio, bet kad jų pastangos butų vaisingos. Bet to negana, — čionykščiai lietuviai turėtų tas parodas paremti ir iš savo pusės. Tiesa, prekių kainos nėra pigios, bet jos negali buti pigios, kada jos yra pagamintos rankomis, atveštos čia per okeaną, apmokėtos aukštais Amerikos muitais. Reikia turėti galvoje ir tai, kad doleris yra veik per pusę atpigęs, o Lietuvos litas tebėra kaip ir buvęs. Mačiau vieną lietuvę moterį lytint parodoje lietuvišką gražią medinę dėžutę: "O what a price!" — ji balsiai pareiškė ir daiktą padėjusi nuėjo sau. Neiškenčiau; priėjęs prie jos pasakiau: "jei brangu, tai nepirk, bet kam taip balsiai ir dar amerikoniškai kalbi? Juk šios lietuviškos prekės atvežtos bendrai amerikoniškai publikai, o ne vien lietuviams parodyti." Moteris pagaliau sutiko, kad toks jos pasielgimas buvo nevykusi talka saviškiams.

Paroda per visą laiką buvo gausiai lankoma lietuvių ir amerikonų. Kalėdų šventės artumas be abejo parodai padėjo bizniškai, nes galima buvo matyti ir lietuvių perkančių dovanų Kalėdų Dieduko garbei. Girdėjau, kad vienas lietuviškas medžio dalykas, rodos Vytauto paveikslas, buvo čia nupirktas už 60 dolerių.

Parodos pasisekimui turėjo nemažai reikšmės Pittsburgho lietuvių nuoširdus ir vieningas parodos rėmimas. Į parodą atėjo net ir tie lietuviai, kurie paprastai bendras tautiškas pramogas neina. Gal to apsireiškimo priežastis buvo, kad mes buvome tokios parodos pasiilgę ir buvome parodos išvaizda maloniai nustebinti, bet gal ir tas faktas, kad p. Žadeikis, Lietuvos generalinis konsulas, pakvietė į talką visus ir p. Bonyhardas, lietuvių ir estų komercinis agentas, buvo taip vikrus, visiems malonus ir taktingas, kad savo mandagumu visus sužavėjo. Bet dr. Bagdono specialus atvykimas iš Washingtono į musų parodos atidarymą mums labai pakėlė nuotaiką ir savo keliu Pittsburgho spauda Lietuvos diplomato atsilankymą gražiai pastebėjo. Prieš parodos atidarymą Gimbel Brothers krautuvės menadžerius, Mr. Karl Kaufman, iškėlė Lietuvos atstovui lunchą, kuriame dalyvavo aukšti miesto valdininkai, kulturiškų miesto įstaigų vedėjai, kaip pavyzdžiui: dr. B. G. Graham, visų mokyklų perdėtinis; Pittsburgho Universiteto narys, p. J. G. Bawman; monsinjoras J. J. Callahan; Duquesne Univeriteto prezidentas ir daugelis kitų; į tą lunch atvyko ir du vietiniai lietuvių klebonai, kun. Kazėnas ir kun. Vaišnora; taipgi A. L. Ekonominio Centro narys C. J. Woshner, Vaizbos Buto valdybos narys Pivarunas ir keletas kitų. Lunch metu kalbą sakė p. Bagdonas, taipgi ir parodos atidarymo metu.

Pittsburgho amerikoniškoje spaudoje pasirodė dideli ir gražus skelbimai apie "Baltic Exhibit," kokių mes čia dar nebuvome matę. Gražus parodos aprašymai buvo šiuose laikraščiuose: The Pittsburgh Post, Pittsburgh Sunday Sun-Telegram, The Pittsburgh Sun-Telegram, Pittsburgh Post-Gazette. Veik visi minėti laikraščiai įdėjo pasikalbėjimą su Lietuvos reprezentantu ir jo atvaizdą. Laikraščių reporteriams matyti patiko dr. Bagdono pasakymas, kad Europoje karo nelaukiama jau vien dėl to, kad taip daug apie karą kalbama. Pittsburgh Post-Gazette gruodžio 11 d. paduoda ištraukas iš parodos atidarymo metu pasakytos kalbos ir baigia dr. Bagdono žodžiais:

"It is my hope that this Pittsburgh exhibition of Lithuanian and Estonian arts and handicrafts will ten to add to the interest of the American people in the Baltic states, and will foster wider commercial relations between this nation and the new republich."

Tegu Lietuvos atstovo pageidavimas išsipildo! Bet tam reikalinga musų visų talka, kad musų gen. konsulo p. Žadeikio pradėtas parodų-bazarų darbas sektųsi ir kituose miestuose jau 1935 metais.

Spec. Koresp.

Rezoliucija dėl antrojo skridimo

Utica, N. Y. — Antro skridimo komitetas sausio 1 d. savo susirinkime 2 valandą popiet, 1141 Whitesboro St., nutarė, kad J. J. Janušauskas neturi jokios teisės į ALTASS nuo tos dienos, kai jis ją apleido. Mes jo nepriimame ir nepriimsime atgal į antrąjį skridimą ir ALTASS jam neskolinga. Kai jis dirbo, tai gavo algą, kai metė darbą, tai pasibaigė ir mokestis.

Dabar jokios teisės jis neturi prie antrojo skridimo sąjungos turto.

Peter Uždavinys.
M. Zupkauskas.
M. Gelces.
Wm. Buornat.

DĖL BUVUSIOS "AMERIKOS LIETUVIŲ BRIGADOS"

Įsteigus Vytauto Didžiojo Nacionalį Muziejų Kaune, buvęs Karo Muziejus tapo perkeltas į erdvias Vytauto Muziejaus patalpas. Ryšy su tuo, Lietuvos spaudoje pasirodė atsišaukimas, pasirašytas generolo V. Nagevičiaus, Karo Muziejaus viršininko, ir kitų. Tame atsišaukime tarp kitko prašoma surinkti ir Kaunan atsiųsti įvairios medžiagos ir apie pastangas Amerikoje anais laikais suorganizuoti taip vadinamą "Amerikos lietuvių brigadą" arba Legijoną.

Atsišaukimas nurodoma kas yra reikalinga siųsti:

1) vėliavos, uniformų ženklai ar brėžiniai; aprupinimo ir apginklavimo daiktai ar jų fotografijos; gyvenimo, veikimo, kovų ir gyventų ar butų vietų vaizdai;

2) visokie raštai: protokolai, rezoliucijos, įsakymai, skelbimai, susirašinėjimai, liudymai, laikraščiai, jų iškarpos:

3) žuvusių ir pasižymėjusių karių fotografijos, dienynai, raštai, laiškai;

4) karininkų, kareivių pareigunų, veikėjų ir civilių rėmėjų fotografijos;

5) lietuvių kariuomenę svetimuose krastuose liečiantieji daiktai.

Siunčiamus daiktus ir fotografijas reikia aprašyti, kad butų aišku, dėl ko, kur ir kada tie daiktai ar asmenys turėjo svarbos atgijančiai lietuvių kariuomenei ar valstybei. Be to, prie kiekvieno daikto, fotografijos ar rašto reikia pažymėti perleidimo sąlygas ir savo adresą. Tinkamus eksponatus Karo Muziejus sutvarkys ir saugos amžiniems laikams. Nesunaudoti daiktai bus grąžinti savininkams.

Iš savo pusės žemiau pasirašęs, kaip buvęs Lietuvos karo vadovybės įgaliotinis, šiuomi turiu garbės kreiptis į čionykštes organizacijas, kaip veteranų bei eks-kareivių draugijas, Amerikos Lietuvių Legiono postus, Lietuvos Vyčius ir buvusius Liuosybės bei Laisvės Sargus surinkti prašomą memedžiagą ir atsiųsti Lietuvos Generalinio Konsulato adresu: 11 Waverly Place, New York, N. Y. dėl persiuntimo Kaunan.

Su pagarba,
P. Žadeikis,
Gen. konsulas.

Dviejų draugijų susivienijimo vakarienė

New Britain, Conn.— Gruodžio 29 d. buvo Apšvietos Pašalpinės Draugijos ir Amerikos Lietuvių Piliečių Klubo vestuvės. (Mat, šios draugijos suėjo į vieną.) Publikos buvo apie trys šimtai. Rengėjai surengė gražią programėlę, tik, gaila, publikos neramumas labai gadino įspudį. Nors ir su pasigailėjimu, bet reikia pasakyti, kad musų senesnės kartos tautiečiai tokiu užsilaikymu pramogose savo tautai garbės nedaro. Užtai turbut ir musų jaunimas lietuviškų pramogų vengia ir į jas nesilanko. Butent, vakarienės vedėjui atsistojus kalbėti, nors ir gražiai prašant, publikos nuramint nepasisekė. Dainuojant trims vaikinams taip pat publika nenurimo ir tik arčiau sėdėjusieji galėjo girdėti, kuriems dainelės labai patiko. Antru atveju dainavo didesnė grupė jaunimo — trys panelės ir keletas vaikinų, publikoj tas pats neramumas. Tik pagaliau atsiradus vienam kalbėtojui su stipriu balsu ir jau iš tikrųjų reikalaujant, vakarienės dalyviai šiek tiek nurimo. Reikia pastebėti, kad stalai buvo labai gražiai sutaisyti ir valgiai buvo tikrai gardus. Tai nuopelnas apsukrių šeimininkių.

Tėmiįęs.

WYOMING KLONIO ŽINUTĖS

Wilkes-Barre, Pa. — Glen Alden Coal Co. streiką išsaukė 10,000 žmonių, kur lietuvių yra 45%.

Kompanija pradėjo lentas kalti ant vagonų viršaus, kad daugiau anglies tilptų, kas yra priešinga sutarčiai. Antras klausimas — paima darbininką žemesnės mokesties ir jį pristato prie darbo, kur moka 5 dolerius per dieną. Trečias — kur kompanijos bosai naujos unijos darbininkus atleidžia iš darbo be jokios priežasties. Pirma už viską nukenčia eilinis darbininkas. Senoji unija dirba. Valdžia turi be reikalo šaukti policiją sauboti tvarką, mat, čia yra komplikuotas klausimas tarp dviejų unijų: vieni dirba, antri streikuoja. Žiurint iš šalies ir vieni ir antri yra teisėti. Šerifas Kniffen iššaukė valstybės policiją ir 50 šerifo padėjėjų. Gali buti kruvinų susirėmimų.

Krutamųjų paveikslų sindikatas iš New Yorko atsiuntė savo operatorius riaušėms traukti. Iš kraujo praliejimo turės naudos kiti.

Musų kolonijoje mirė šie žmonės:

Marė Stankevičienė, 75 metų sulaukus, jos vyras mirė lygiai metai.

Katrė Alekis, 45 metų, Parsons, Pa.

Magdė Alaburda, 89 metų, Plymouth, Pa.

Marė Žukauskas (Smith), Sugar Notch, Pa.

Juozas Matkevičius, gyv. 21 N. Fulton St., Wilkes-Barre, Pa.

Antanas Nevadomskas, 32 metų, mirė po operacijos; jo tėvas palaidotas tik prieš 3 savaites, Luzerne, Pa.

Juozas Yerkmenas, mirė pas savo seserį Liekienę Plymouth, Pa.

Netikėtai nusišove Juozas Jusevičius, 31 metų, gyv. 31 Union St., Inkerman, Pa. Amerikoje gimęs. Mirties tyrinėtojai mano, kad kai jis, parėjęs namo, norėjo išmušti savo namo langą su revolveriu, tai revolveris iššovė ir jį nušovė. Jis su savo žmona pykdavosi. Buvo Pittstono lietuvių parapijos narys.

Luzernės apskr. kasyklose per 1934 m. 11 mėnesių užmušta 132 žmonės, 236 sunkiai sužeisti, vienas užmuštas iškasant 1000 tonų anglies. Aiškiau pasakius, kiekvienas 1000 tonų anglies kaštuoja vieno žmogaus gyvybę ir keturis sužeidimus.

Glen Alden — pirmutinė, kur užmušta 34 žmonės per metus.

Kasyklos gali apsaugoti žmonių gyvybę, tik nenori, nes doleris svarbesnis, nei žmogaus gyvybė.

Jonas J. Nienius.

JUNIPER 5-0259
RALPH KRUCH
FOTOGRAFAS
65-23 GRAND AVENUE
MASPETH, N. Y.

NAUJŲ METŲ LAUKIANT

Baltimore, Md. — Per ponų Juozo Milunaičio, Simo Leonavičiaus, Vinco Lukosevičiaus, Antano Braduno ir kitų pastangas buvo surengta Naujų Metų lauktuvių vakaras. Šiame lauktuvių vakarėly dalyvavo beveik visi žymieji Baltimorės profesijonalai ir biznieriai lietuviai. Tarp jų buvo matyti dalyvaujant adv. dr. V. Laukaitis su žmona, adv. N. Rastenis su žmona, Vincas Lukoševičius su žmona, Juozas Milunaitis su žmona, Bronius Aleknavičius su žmona, Anufras Brokas su žmona, Akelaitis su žmona, Kondrotas su žmona, Miliauskas su žmona, Milenauskas su žmona, A. Naparavičius su žmona, Juozas Gutauskas, ponia Lazauskas, ponia Remeikis, Pranas Dutkevičius su žmona, Juozas Greberis su panele K. Feravičiutė, K. Matuliauskas su žmona, p-lės Alena Vasiliauskaitė, M. Jurkšaitė, Ona Ziuliutė, T. Wiflent, ir Stasys Janušas. Taipgi dalyvavo J. Višniauskas su žmona, Urlakis su žmona ir daugelis kitų, kurių negalima atminti pavardžių.

Šis Naujų Metų lauktuvių vakaras dar toks pirmas buvo tarp Baltimorės lietuvių. Svečiai buvo patenkinti gardžiais valgiais ir gėrimais. Be to, buvo gera muzika.

Sulaukus Naujų Metų, visi svečiai sveikinosi ir linkėjo vieni kitiems linksmų ir laimingų 1935 metų.

Tik buvo labai apgailestauta, kad pats to linksmaus vakaro sumanytojas p. Simas Leonavičius negalėjo sykiu dalyvauti dėl ligos, bet visi svečiai linkėjo jam tuojau pasveikti.

Labai butų gražu, kad toki gražus vakarėliai butų dažniau rengiami.

S. J.

Vienybė ne tik seniausias, bet ir geriausias lietuvių laikraštis visame pasaulyje.

Vienybės skiltyse matysi ne tik pasaulį, bet Lietuvą ir lietuvius.

MAISTINGIAUSIA IR SVEIKIAUSIA
LIETUVIŠKA DUONA
taipgi pyragai, pyragaičiai, tortai, kėksai ir įvairiausios rušies gardumynai gaminami, parduodami musų pačių krautuvėje ir pristatomi į namus visose vietose
Puikiai įrengta mechaniška kepykla

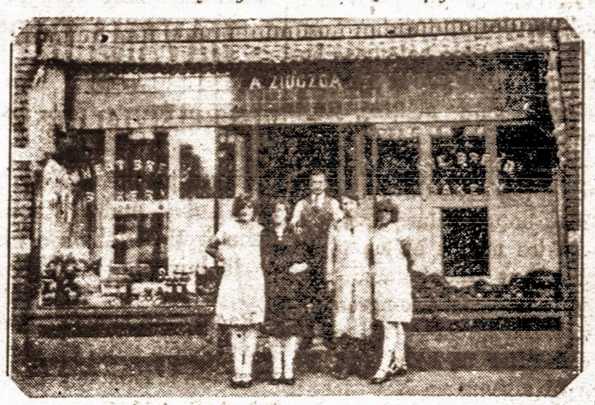

ANDRIUS ZIUGZDA
182-186 Van Buren Street, Newark, N. J.

DIRVA
(Išeina kartą į savaitę—8 pusl. tautinės minties laikraštis)
1935
Kalendorius Dovanų
KIEKVIENAM "DIRVOS" SKAITYTOJUI
Seni skaitytojai kurie atnaujins "Dirvą" DABAR, prieš pabaigą 1934 metų, už visą metą, prisiųsdami $2.00, ir tie visi kurie naujai išsirašys "Dirvą" sau arba kitam prisiųsdami pilną metinę prenumeratą $2.00 (į Lietuvą $3.00 Kanadon $2.50) *gaus dovanų Dariaus-Girėno paveikslą kalendorių.*
(Prašykit numerio pamatymui — siunčiama dykai
"DIRVA"
6820 Superior Ave., Cleveland, Ohio

JUOZAS KAVALIAUSKAS

Laisniuotas Graborius
Užtikrinu, kad mano patarnaviams bus atatikamiausias ir už prieinamą kainą. Nuliudimo valandoje, prašau kreiptis prie manęs.
1439 SOUTH 2nd STREET
Philadelphia, Pa.
Pennsylvania ir New Jersey Valstijose
Telefonai: Bell — Oregon 5136
Keystone — Main 1417

1935 M. LIETUVIŠKI KALENDORIAI
5 Dariaus-Girėno Paveikslu $1.00

Vienybėje galite užsisakyti 1935 metams lietuviškus ir angliškus kalendorius. Penki kalendoriai tik už $1.00. Pasiuntimo išlaidoms padengti dar reikia pridėti 10 centų į Kanadą 20 centų.
Užsakymus pasiuskite raštu ir kartu pridėkite $1.10 už 5 kalendorius
Vienas kalendorius su persiuntimu 35c.; Du kalendoriai su persiuntimu 60c.; Trys kalendoriai su persiuntimu 85c.; Penki kalendoriai su persiuntimu $1.10
Į Pietinę Ameriką ir Kanadą prie kiekvieno užsakymo reikia pridėti dar 10 centų į Lietuvą ir kitur — 20 centų.
Galime pasiųsti ir C.O.D. į visas Amerikos Jungtines Valstybes. Į užsienį C. O. D. nesiunčiame.
Užsakymus siųskite:
LITHUANIAN PRESS CORPORATION
193 Grand St., Brooklyn, N. Y.
IŠKIRPKITE IR PASIŲSKITE ŠIĄ ATKARPĄ
Siunčiu $_____ c._____ ir prašau man prisiųsti _____ kalendorius.
(Jei norite, kad pasiųstume C. O. D. pažymėkite C. O. D.)
Vardas ir pavardė _____
Mano adresas _____

Marija Aukštaitė

JUODI VAINIKAI

(Tęsinys)

— Žiurėk, Onute, šita visai graži. Tai tavo vardo pirmoji raidė: "O," o mano "J." Tu mokykis, rašyk, aš baigsiu rogutes. Smuikelė baigta, tik stygų neturiu.

Visi buvo užimti savo darbu. O labiausia Juozelis. Jis prikepė bulvių į židinį ir ėmėsi darbo prie rogučių. Kelias valandas gili tyla, tik spragančios balanos kibirkštys sutraškėdavo ir Juozelio drožiamos skiedros sušlamėdavo.

— Eisim vakarienės, — pakvietė Juozelis. Jis keptas bulves sumetė į rėtį, — nes taip ir motutė darė. Nukrėtė pelenus, ir pastatė šale vaikų asloj. — Nepaprastai skanu — jis gyrė penėdamas mažąjį Petrelį. Kazelis jau pats keliais dančiukais galėjo sukramtyti. Visi valgė godžiai, ir ramunėlių užsigėrė, tik Onutė negalėjo gerai nuryti susvilusių lupynų, kaip kad Kazelis.

Po vakarienės sumigdė užklostęs sušalusius vaikus, ir Onytę ragino gulti, bet ji pasiliko prie Juozelio dirbančio rogutes.

Staiga Juozelis bedrošdamas susirietė, susispausdė rankeles, per marškinėlius varvėjo kraujas.

— Juozuti, kas? — išsigandus verkšleno mergaitė.

— Nieko, Onute, nieko... tik aštrus peilis, tu jo neimk! — Jis užsuko skurliais rankutę, ir susirietė prie Petrelio. Petrelis išbudo, sukabino rankelėms jo plaukus, rovė ir juokėsi kiek gali. Onutė šale verkė. Juozelis pakilo, iš rankutės kraujas bėgo čiurkšle.

— Onute, duok vandens. — Mergaitė pribėgo prie kibiro, jis buvo tuščias. — Nėr vandens.

— Duok sniego. — Mergaitė išbėgo į orą, prisėmė sniego ir atnešė.

— Pastatyk į židinį, tegu sutirpsta. Ištirpusiu vandeniu Juozelis nuplovė rankutę ir, aprišęs ją, susirietė užkrosny. Kelias savaites sirgo vaikas. Dabar Onutei tekdavo kepti bulvės, prausti vaikai sutirpintu sniegu ir kiti smulkus darbai atlikti. Juozelis pakilo, rankelė sugijo, dabar vėl jis vedė visą lušnos tvarką. Dabar jis išvirdavo net bulvinės košės, tik druskos neturėjo, bet Juozeliui toki valgio priedai buvo nereikalingi. Ramunėlės buvo vietoj pieno. Duonos vaikai nematė nuo motutės šermenų.

Kovo pradžioje šaltis vis dar spirgino ausis. Juozelis su savo šeima buvo sveikas, linksmas, jį peilis ne tik nenugąsdino, bet dar daugiau pastumėjo į darbą. Jis užbaigė rogutes, apdailino smuikelę, tik, visa bėda, stygų neišgalvojo, iš ko pasigaminti.

Jis dabar sugalvojo pasidaryti vasarai ratukus, su kuriais galės Onutė pavažinėti vaikus, o jis eis pas Ruzgius dirbti, gal bent kvepenčios duonutės vėl gaus paragauti. Jis paskendo savo kuryboj. Visko stoka, bet šiokias tokias lentutes susigraibė, kulbeles rado palovėj ratukams, o dyseliukas — patys niekai — jis svarstė. Tik kaip jis nusiminė vieną vakarą, kad židiny išblėso ugnis. Degtukų nėra. O į lušną nieks niekados neužklysta. N. Luckų studentas jau neateina... O čia ir balana užgesus... Ruzgių namai toli... sniegas... — žiurėjo vaikas į savo basas kojeles. Židiny tik anglių ir pelenų kruva riogsojo.

— Čia ne vargas, — raminosi vaikas. — Kiek kartų nubėgdavo motutė basa pas Ruzgius, kaip susirgdavo tėvelis. Kaip tik prisimindavo motutę, taip prislėgdavo širdelę skausmas. Jis tuomet greitai nubėgdavo į lovą, priglausdavo luputes prie tos pačios pagalvės, ant kurios motutė mirė, išsiverkdavo, kai Onutė nematydavo, ir vėl viskas lyg palengvėdavo.

Dabar jis priėjo prie miegančių vaikų: pamėlynavusios nuo šalčio Kazelio kojeles apklostė skurliais, rankutes apšildė kvapu, o vargšę Onutę pažadino iš miego vaikų apsaugai.

— Onute, bėgu pas Ruzgius. Užgeso ugnis. Židiny nė vienos žarijos. Saugok vaikus, apsupk, kai verks.

Onutei nerupėjo kitų apsauga, ji buvo kudikis. Jaunas vištytis, išsiritęs iš lukšto, kuriam pačiam yra reikalinga globa, apsauga, motinos meilė ir jos rankos. Ji apsižvalgė mieguistomis akimis po lušną ir vėl sukrito į apšildytą guolį. Per lušnos apšalusį, lelijoms margintą langą šypsosi mėnulis. Juozelis apsižvalgė po sniegu apaugusius kampus. Pašiurpusį kuną įsimovė į motutės kvolduotą "jekę," basas, aptirpusias kojeles pamiklino, ir pasileido pro duris.

Šiaurys vėjas svilina, laižo kudikio veidus. Basos kojos lyg medinės skęsta sniege, per laukus nepramintu taku jis eina. Jį lydi iš kažin kur parbėgęs margis. Rugių trobos dunkso toli. Žiburiai šviečia languos. Iš kamino dumai kamuoliais verčiasi, sukasi ir išnyksta be žymės.

Iš karto kudikis, lyg pasekdamas didvyrius, stengėsi kuo plačiau, kuo stambiau praplėsti savo žingsius, kaip Luckų Petras. Brido per pusnis sugniaužęs kumšteles, kunas virpėjo, kojelės stingo, akmenėjo, tirpo. Bet kaip tik atsimindavo lušnos snieguotus kampus, šalančius vaikus, užgesusį židinį, jis pakniopstom nerdavo pirmyn.

Ruzgio namai artėjo. Pro langus veržėsi didelė šviesa. Po stogu kabojo ledo žvakės.

Arti trobų pasitiko svečią šunes. Didelis kudlius šoko vaikui ant pečių ir parsimetęs jį kandžiojo, trynė. Pagelbą suteikė margis. Jis pradėjo kovą su kudlium. Juozelis turėjo progos pribėgti prie durų.

Jis smarkiai kumštelėms subeldė: — Atidarykite duris! — vos girdimas nusilpęs balsas paplito ore.

(Bus daugiau)

GERIAU NUSISKANDINTI, NEGU GYVENTI DABAR HITLERIŠKOJE VOKIETIJOJE...

Šiomis dienomis Klaipėdos krašto pasienio policija, eidama tarnybos pareigas palei sieną, apie 5 valandą ryto pastebėjo prie Nemuno vaikščiojantį asmenį. Sulaikius pasirodė esąs Vokietijos pilietis Mikas L., kuris slaptai per sieną (Nemuną) buvo atvykęs iš Vokietijos į Lietuvą. Pats L. yra gimęs Klaipėdos krašte Galsdonų kaime ir pirm daug metų buvo iškeliavęs į Vokietiją uždarbiauti.

Paklaustas, kas jį vertė slaptai atvykti į Lietuvą, papasakojo: Budamas Vokietijoj buvo užsidirbęs gana stambią sumą pinigų ir gana pasiturinčiai gyveno. **Užėmus Vokietijoj valdžią hitlerininkams labai pasunkėjo gyvenimo sąlygos netekus laisvo uždarbio. Jeigu nenori eiti į darbo logerius, tai neprašyk nei darbo nei pašalpos.**

Budamas liguistas, nenorėdamas visai netekti sveikatos, į darbo logerius nevyko ir nereikalavo bedarbio pašalpos, o gyveno iš seniau sutaupytų pinigų. Pinigas gana slidus daiktas ir jeigu nepapildai nauju uždarbiu, tai ir didžiausias sumas galima išleisti pragyvenimui. Taip atsitiko ir su juo. Užbaigęs pinigus, netekęs sveikatos, sumanė grįšti į savo tėvynę. Bet kaip atvykti? Pinigų vizai išsiimti neturi, o badas prieš akis. Taip ir minimą dieną, slaptai per sieną atvyko į Lietuvą. Stojęs kojomis Lietuvos žemelėje susimąstė. Ką daryti? Juk jis yra Vokietijos pilietis, bus nubaustas už slaptą sienos perėjimą ir gerai žinojo, kad atlikęs pabaudą, bus grąžintas į Vokietiją. Galvojo žmogus ir nieko geresnio nesugalvojo, kaip **palikti ant kranto savo asmens dokumentus, o pats šokti į srauną Nemuną ir nusiskandinti.** Kaip jis pasakojo: "Aš nieko iš savo buvusios tėvynės Lietuvos nenoriu, tik noriu, kad ištrauktą iš Nemuno mano sustingusį kuną priglaustų Lietuvos žemelė ir palaidotų Galsdonų kapinėse, kame ilsisi mano tėvai, seneliai, proseneliai ir t. t." Gailisi žmogus, kad policija jam sutrukdė tą viską įvykdyti ir, galbut, reikės grįšti jam vėl į nedėkingąjį "vaterlandą."

ATEINANČIAIS METAIS BUS LIETUVOS GYVENTOJŲ SURAŠYMAS

Paskutinysis ir vienintelis Lietuvos gyventojų surašymas buvo padarytas 1925 metais. Nuo to laiko lig šiol Lietuvos gyventojų skaičius ir sudėtis žymiai pakitėjo ir ano surašinėjimo daviniai dabar jau yra netikslus. Tuo tarpu, koki gyventojai dabar yra Lietuvoje, kiek lietuvių, žydų, vokiečių, lenkų ir kitų tautybių, kiek kurios religijos ir kiti panašus daviniai reikia žinoti.

Antrasis visuotinis Lietuvos gyventojų surašinėjimas turėjo įvykti šiais metais. Bet jis buvo atidėtas. Ateinančiais, 1935 metais, toksai surašymas Lietuvoje tikrai bus. Surašinėjimą ves Lietuvos centrinis biuras. Surašinėtojai aplankys kiekvieną namą ir surašys visus, nuo didžiausio ligi mažiausio. Bus užrašoma vardas, pavardė, amžius, gimimo ir gyvenimo vieta, užsiėmimas, tikyba, tautybė, šeimos padėtis, raštingumas ir t. t.

Lietuvos centralinis statistikos biuras gyventojų surašymo reikalams turės išleisti apie 600,000 litų. Centralinis statistikos biuras kiekvienam apskričiui paskirs savo įgaliotinį, kurie tokius pat įgaliotinius paskirs kiekvienam valsčiui. Į surašinėjimo darbą bus įtraukti studentai, mokytojai, mokiniai ir kiti. **Tsb.**

LIETUVOS DAINŲ ŠVENTĖJE DALYVAUS 15,000 ŽMONIŲ CHORAS

Kaip žinome, 1938 metais ruošiama milžiniška dainų šventė, kurioje dalyvaus visi Lietuvos chorai. Šios didingos šventės paruošimu rupinasi Lietuvos chorvedžių ir muzikų draugija. Šiuo metu dainų šventėje dalyvauti jau yra užsiregistravę 253 chorai su apie 11,000 dainininkų. Vien iš Klaipėdos krašto yra 20 chorų. Daugumo požiuriu pirmoj vietoj eina bažnytiniai chorai, antroj — šaulių, trečioj — mokyklų, toliau eina įvairių jaunimo organizacijų chorai. Chorų registravimas dar tebeina. Spėjama, kad iš viso šioj dainų **šventėj dalyvaus apie 300 chorų, kuriuos sudarys 15,000 dainininkų.** Iš pradžių buvo manyta, kad dainų šventėje daugiausiai dalyvaus apie 150 chorų, bet, pasirodo, jų bus bent dvigubai daugiau.

Chorams jau pasiųstas pirmas gaidų sąsiuvinys. Jas dainuoti chorai jau mokosi. Iš viso dainų šventėje bus sudainuotos 32 dainos. Gaidoms spausdinti jau išleista 3,000 litų. Visiems chorams dainų programa bus bendra, bet atskiri chorai dar padainuos ir savo dainas.

1938 metais Lietuvos dainų šventė bus pati didžiausia iš lig šiol buvusių. Be chorų, į ją, manoma, suvažiuos keliasdešimts tukstančių žmonių iš visos Lietuvos. Tikimasi, kad ir broliai išeiviai galintieji atvyks pasidžiaugti ir pasigrožėti lietuviška daina. **Tsb.**

300 ketv. jurų mylių apylinkėje girdima sirena

O vis dėl to nepažadins iš miego ir nervingiausių to paties laivo keleivių

Šio mėn. 26 d. Anglijos karalienė pakrikštys naujausią Cunard linijos milžiną, keleivinį laivą. Tuo tarpu jis pažymėtas vietoje vardo tik skaičiumi — 534.

Šio laivo sireną galės girdėti kiti laivai 300 jurmylių apylinkėje. O vis dėl to sirena taip įtaisyta, kad nepažadins iš miego ir nervingiausių to paties laivo keleivių. Akustikos žinovai, padedami muzikos profesorių, ištisus mėnesius darė bandymus, kol surado gilų, minkštą ir švelniai gaudžiantį garsą, kuris, nors ir toks galingas budamas, vis dėl to nepažadina čia pat miegančio žmogaus. Be to, šio laivo dumtraukiai taip įtaisyti, kad ant paties laivo niekados vėjas neatpus nei dumų nei suodžių.

LIETUVOS KARIUOMENEI 16 METŲ

Sunkus ir audringi Lietuvai buvo pirmieji nepriklausomojo gyvenimo metai. Iš visų pusių ji buvo apimta priešų, kurie tik tykojo Lietuvos žemes pagrobti. Bermotininkai, lenkai, bolševikai — tai buvo tie slibinai, kurie slinko į Lietuvą ir čia plėšė ramius krašto gyventojus. Pagaliau, Lietuvoje dar bepasilikusi vokiečių kariuomenė ir įvairus vidaus gaivalai visokiais budais stengėsi išsprogdinti vos susikurusią Lietuvos valstybę ir ją atiduoti vienam kuriam iš anų trijų slibinų.

Matydami ir suprasdami vos gimusiai Lietuvos valstybei grėsiantį didžiulį pavojų, tuometiniai jos vadovai nutarė organizuoti ginklo pajėgą, kuri galėtų apginti šalies laisvę. 1918 m. lapkričio 23 d. Vilniuje susidarė pirmoji nepriklausomosios Lietuvos kariuomenės užmazga. Tai buvo tik keli, iš didžiojo karo frontų sugrįžusieji karininkai. Jie toliau varė savo darbą, vietose, po kaimus ir miestelius, organizuodami lietuvišką armiją. Pagaliau 1918 metų pabaigoje Mykolo Šleževičiaus vyriausybė išleido atsišaukimą į tautą, kviesdama tėvynę mylinčius sunus su ginklu stoti ginti šalies laisvę. Nors tame atsišaukime buvo žadėta išporceliuoti dvarus ir juos išdalinti žemės reikalingiems, tačiaus ne šiomis dovanomis su sigundė Lietuvos sąvanoriai. Juk dėl žemės sklypelio ar kitos dovanėlės niekas savo gyvybę nerizikuoja. Lietuvos kariuomenėn savanoriais stojo visi tie, kurių krutinėse buvo karšta tėvynės meilė, kurie ryžosi savo gyvybę paaukoti tam, kad kiti jų broliai laisvai gyventų.

Paskaitę aukščiau paminėtą Lietuvos vyriausybės atsišaukimą, buriai jaunų vyrų stojo į kuriamą kariuomenę. Jie sudarė didesnį lietuviškos kariuomenės branduolį, kuris privertė nurimti daug Lietuvos vidaus priešų. 1919 m. kovo 5 d. buvo paskelbta mobilizacija Lietuvoje. Tai buvo vienas didžiausių ir rimčiausių Lietuvos valdžios žingsnių. Bematant su sidarė vienas po kito lietuviškos kariuomenės pulkai. Jiems pirmiemsiems reikėjo pakelti labai nelygi kova su Lietuvos vidaus ir išorės priešais. Nudriskę, menkai ginkluoti, alkani Lietuvos kariai didvyriškai gynė tėvų žemės laisvę. Sunku čia trumpame straipsnelyje išskaičiuoti visų musų kariuomenės narsius žygius, ginant lietuvių tautos nepriklausomybę. Kam nežinomos Širvintų, Giedraičių, Troš kunų, Daugpylio, Kapčiamiesčio didvyriškos kovos ir lietuviškos kariuomenės laimėjimai? Kas negirdėjo apie slaptus lenkų sumanymus pražudyti Lietuvos nepriklausomybę, ją sprogdinant iš vidaus? Ir tiems visiems pragaištingiems sumanymams bei darbams galutiną smugį sudarė susikurusi lietuviška kariuomenė. Ji galutinai apgynė Lietuvos laisvę, nors laikinai nė sostinės Vilniaus ir trečdalio žemių. Tačiau ateis laikas, kai lietuviškas kardas su trupins Lenkijos grobuonišką leteną ir vėl Vilnius švies Lietuvai, musų tėvynei.

Lietuvių tauta gerbia ir myli savo kariuomenę, laisvės ir garbės gynėją. Ta meilė pasireiškė jau pačiomis pirmomis dienomis. Ir kur nesidžiaugs lietuviška širdis, ilgus amžius nešusi vergijos jungą ir, štai, staiga išvydusi savo kariuomenę, savo gynėją ir laisvės laidą, dabar kiekvienas Lietuvos jaunuolis su didžiausiu noru stoja savo kariuomenėn ir nuliustą, jeigu jo kariuomenės dėl kokių nors trukumų nebepriimamą. Dabar Lietuvoje nebėra tų slapstymų, kariuomenės vengimo, kaip kad buvo rusų vergijos laikais.

Lietuvoje karo tarnyba yra priverstinė... Jeigu tik jaunuolis sulaukęs 21 metų amžiaus, randami be jokių trukumų, jis privalo kariuomenėje tarnauti. Karo tarnyba tęsesi 1½ metų. Per 16 metų Lietuvos kariuomenėje įsiteigė visos ginklų rušys: pėstininkai, kavalerija, artilerija, aviacija, technikos pulkas ir t.t. Tik Lietuva dar neturi savo karo laivyno. Atskiri pulkai stovi didesniuose miestuose.. Ten jie sueina į glaudžius santikius su visuomene. Šiame svarbiame bendradarbiavime didelį vaidmenį vaidina Lietuvos šaulių sąjunga. Ji yra tas tiltas, kuris arčiau suveda kariuomenę su visuomene, moko civilius gyventojus apseiti su ginklais ir suteikia kitų platesnių karišku žinių.

Karininkų kardui parengti Lietuvoje nuo 1919 metų veikia karo mokykla. Gabesnieji Lietuvos karininkai aukštąsiais karo akademijas baigia užsieniuose. Ne vien tik Lietuvoje susidariusi gera nuomonė apie lietuvišką kariuomenę. Ją aukpaliudija daugelio užsienio kaštai vertina ir užsieniečiai. Tai ro specialistų viešai pareikšta nuomonė.

Be grynai kariško Lietuvos jaunų vyrų apmokymo, kariuomenė dar dalyvauja ir grynai kulturos kėlimo darbe. Ji leidžia savo laikraščius, knygas, padeda sutvarkyti gražesnes vietas, visuomenei surengia paskaitas ir t.t.

Šių sukaktuvių proga, Lietuvos kariuomenei linkime augti, bujoti, tvirtėti karžygišką dvasią ir įvykdyti visos tautos didžiausią troškimą — atvaduoti sostinę Vilnių ir kitas priešų užgrobtas lietuviškas žemes. *Tsb.*

LIETUVIŠKAI ANGLIŠKAS ŽODYNĖLIS. Praplėstas. Mažo formato, tinka kišenėje nešiotis. $1.00. Žodynėlis naudingas kiekvienam nors ir gerai Reikalaukit "VIENYBĖJ."

SUNKIAUSIAI SERGANTYS TURĖKITE VILTĮ!
DOVANAI pamėginimui gaukite
VAISTAŽOLIŲ
MILLERTONE
Norime, kad kuo daugiausia žmonių pažintų šitą garsią augmeninę gyduolę, padariusią tikrų stebuklų sergantiems vidurių ligomis, reumatizmu ir inkstų netvarka.
VIENAS DIDELIS PAKELIS $1.00 gelbės sunkiai sergantį ligonį beveik per mėnesį laiko.
Pamėginimui pakelis Dovanai. Rašyk:
J. S. MILLER, Inc.
Dept. L 3.
62 Beacon St., Newark, N. J.

SUTVARKYKITE SAVO VANDENTIEKĮ IR ŠILUMĄ DABAR
Užmokėkit nauju valdžios Housing Planu smulkmenas ir formalumus atliksim mes
SALDUKAS IR PLATZ
(LAISNIUOTI PLUMERIAI)
Pertaisymai ir pataisymai mus specialybė
Darbas ir medžiaga garantuota
Mes taip pat parduodam ir įrengiam
OIL BURNERS — GAS RANGES — ŠALDYTUVUS

Kreipkitės:
SAVAGE & PLATZ
994 MADISON STREET, BROOKLYN, N. Y.
Tel. GLenmore 5-8733

SERGANTI VYRAI IR MOTERYS
CHRONIŠKOS LIGOS
GYDOMOS

Dr. ZINS
Odos išbėrimai, kraujo nenormališkumas, nervų ligos, chroniški pučkai, vidurių, žarnų ir didžiosios žarnos ligos, bendras nusilpimas, neuritis ir chroniškas reumatizmas, gerklės ir plaučių, bronchitis ir kitos vyrų ir moterų ligos gydomos.
Ir, jei turit abejonės apie savo sveikatą ar ko nors nesuprantate, užeikit pas DR. ZINS privatiškam patarimui. X-RAY, kraujo patikrinimas, chemiški tyrimai.
SERUM ir VICCINE ĮSKIEPIJIMAS
ŽEMOS KAINOS—IŠMOKĖTINAI PAGAL NORĄ
TYRIMAI IR PATARIMAI DYKAI
MES KALBAME LIETUVIŠKAI
DR. L. ZINS
110 East 16 St. New York, N. Y.
Tarpe 4th Ave. ir Irving Place
VALANDOS: Nuo 9 val. ryto iki 8 val. vakare.
Sekmadieniais nuo 9 val. ryto iki 4 val vak.

VIENYBĖS
Prenumeratos Vajus
Visi kviečiami dalyvauti "Vienybės" vajuje, kuris prasidėjo lapkričio 1 d. ir baigsis sausio 31 d. Lenktyniuojantiems prenumeratų rinkėjams skiriamos
Trys dovanos pinigais I-$50, II-$35, III-$15
ir daug dovanų knygomis. Be to duodamas ir komisas.
Klauskite smulkmenų
LITHUANIAN PRESS CORPORATION
Publishers of Vienybė
193 GRAND STREET, BROOKLYN, N. Y.

VIENYBĖ

Established February 10th, 1886

LITHUANIAN SEMI-WEEKLY — EINA DUSYK PER SAVAITĘ
Published Tuesdays and Fridays — *Leidžiamas antradieniais ir penktadieniais*

BY THE LITHUANIAN PRESS CORPORATION
193 GRAND STREET, BROOKLYN, NEW YORK

TEL.: EVERGREEN 7-7840

SUBSCRIPTION RATES: — METINĖ PRENUMERATA

In Brooklyn	$3.50	Brooklyne	
In United States	$3.00	Jungtinėse Valstybėse	
Canada	$4.00	Kanadoje	
Other Countries	$4.00	Lietuvoje ir kitur	

Advertising Rates on Application — *Skelbimai pagal susitarimą*

PRAGIEDRULIAI

Jau pereitą kartą mes trumpai užsiminėme apie viltis, kurias žmonės seka iš dienos į dieną, iš savaitės į savaitę, iš mėnesio į mėnesį ir iš metų į metus. Iš metų į metus įvairus visuomenės, politikos, kapitalo ir darbo atstovai kalba mums apie geresnius laikus, apie gerovę, kuri čia pat už kampo...

O dėl to, kad per šiuos depresijos metus mes buvome taip vaišinami pažadais, įvairiomis gerovėmis, tai pagaliau žmonės net išsidirbo sau ironišką posakį: "gerovė už kampo, tik negali jos paimti."

Kaip pereitais, taip ir šiais metais nesigailima įvairių pažadų ir optimizmo. Ir nors žmogus iš prigimties pratęs gyventi viltimi, kai kada ja labai skaudžiai nusivilia, vis dėl to šiais 1935 metais, tikimasi, nors dalinai tie pranašavimai turės išsipildyti.

Mes lietuviai, kurie laisvu noru pasirinkome šią šalį antrąja savo tėvyne, be abejonės turime rupintis, kad šioj šaly mums netruktų bent reikalingiausių dalykų.

Štai, dėl ko mes su tokiu dideliu susidomėjimu klausome, kai užsienių reikalų sekretorius sako:

— Mes pradedame tikruosius naujuosius metus su nauja energija, su kuria mes baigsime Naujosios Dalybos darbus, teikiančius mums naujas gyvenimo sąlygas, o tose sąlygose mes jausime visuotinę gerovę ir laimę.

O kokios tos naujos gyvenimo sąlygos?

Valstybės departamento sekretoriaus žodžiais tariant, bus išleisti toki įstatymai, kurių dėka, Amerikoje turės visai išnykti nedarbas, neturtas, bus įvesta senatvės apdrauda ir t. t.

Visa tai galės buti padaryta šiais metais. Šis 74 kongresas, kurio sesija Washingtone atidaryta tik šiomis dienomis, taip pat prisideda prie visų šių šviesių lukesčių ir vilčių.

Nemažiau optimistiškai nusiteikę ir kiti Roosevelto sekretoriai. Darbo, vidaus ir žemės ukio sekretoriai vienu balsu tvirtina, kad visa tai, kas buvo sunku, pasiliko praeityje, o šie metai iš tikrųjų mums turės atnešti tikrą ir visuotinę gerovę.

Darbininkų vardu kalbėdamas Amerikos Darbo Federacijos pirmininkas taip pat reiškia daug šviesių vilčių. Jis tiesiog pasako, kad darbo klasė šiuos metus sutinka su didžiausiu pasitikėjimu savimi ir su užtikrinta ateitimi. Ypač darbo klasė, anot jo, patenkinta. Ji taip ilgai kovojusi dėl socialinės apdraudos, pagaliau galėsianti ja džiaugtis, laimėjusi.

Žodžiu, pragiedruliai matyti iš visų pusių. Reikia tikėtis, kad bent dalis tų vilčių mus neapvils.

KAS BUS TOLIAU?

Šio mėnesio 13 dieną prasi[illegible]s Saaro srities plebiscitas. Šiuo metu tame mažame Vakarų Europos kampelyje eina įžulė kova tarp tų pačių vokiečių, kurie pasidalina į dvi dalis — naciai ir jų priešai. Be nacių priešų, Saaro krašte yra gerokas skaičius ir žydų, kurie atbėgę iš Vokietijos, taip pat nepritaria tos srities grąžinimui vokiečiams.

Tautų Sąjunga, kurios žinioje tas kraštas iki šiol buvo, pasirupino, kad plebiscitas, arba balsavimas, butų atliktas teisingai. Dėl to į tą kraštą pasiųsta internacionalinė kariuomenė, kurią sudaro 1,500 anglų, 1,500 italų, 250 švedų ir tiek pat olandų.

Saaro sritis, kaip žinoma, turtinga giliais anglių sluoksniais, kuriuos iki šiol naudojo prancuzų kapitalistai, įdėję į tas kasyklas nemažą sumą pinigų. Dabar, jeigu Saaro srities plebiscitą laimės vokiečiai, tai šiems teks prancuzams tuos pinigus atmokėti.

Bet Saaro srities likimas turi labai didelės reikšmės vokiečiams ne tiek materialiniu, kiek moraliniu atžvilgiu. Jie pasirengę bet kokia kaina atgauti tą sklypelį. Ir, suprantamas dalykas, vokiečiai, atgavę Saaro sritį, toli gražu nesiliaus. Jie eis toliau. Jiems svarbu iš lėto, žutbut, atgauti visas vokiečių žemes, kurių jie neteko po karo.

Štai dėl ko jau net kitataučių spauda įspėja Lietuvą, kad ji budėtų dėl savo pajurio — Klaipėdos krašto. Laimėję Saaro srities plebiscitą, vokiečiai, kaip bematant, permes visas savo jėgas ties Klaipėdos kraštu ir darys viską, kad tik galėtų tą kraštą iš musų atimti.

Netenka abejoti, kad Lietuvai teks išlaikyti dar sunkesnių kovų su vokiečiais. Jie ją dar puls. Bet tiems puolimams Lietuva jau papratus. Jau septyni amžiai, kai vokiška bestija puola lietuviškąjį žmoniškumą.

LIETUVA IR POLITIKOS ĮVYKIAI 1934 METAIS

1934 metai prabėgo kaip vanduo. Juose netikėtai sugyvėjo visi degamieji Lietuvos užsienio politikos klausimai, kurie smarkiai paveikė ir vidaus politiką, be to, rado plataus atgarsio pasaulio laikraščiuose. Čia bandysime peržvelgti chronologinę tų įvykių eigą, iš ko, į 1935 metus įžengdami, susidarysime nuomonę, ko pasiekta ir kas į naujus gyvenimo metus atsinešta. Peržvalgą darysime, įvykius penkiais skyriais sugrupuodami: 1) Vilniaus klausimas, 2) Klaipėdos kraštas, 3) Pabaltijo sąjunga, 4) Didžiųjų valstybių politika ir Lietuva, 5) Vidaus įvykiai. Kiekvieno pranešimo gale padėta šaltinis (laikraštis), kur jis buvo 1934 metais spausdintas. Atsakomybė dėl teisingumo, suprantama, minėtiems šaltiniams priklauso.

* * *

I. Vilniaus klausimas

Sausio 5 d. — Vokiečių propagandos ministeris Goebbels lapkr. 15 dieną, sakoma, lenkų atsiklausęs, ar sutiktų vokiečiams laisvas rankas Estijoj ir Latvijoj duoti, jei lenkams but leista laisvai elgtis su Lietuva. Panašiu turiniu ir Hitleris su Prancuzijos ambasadorium Berlyne kalbėjęs. (New York Times.)

Sausio 5 d. — Varšuva skelbia, kad Sovietija Lenkijai siuliusi sudaryti sutartį, kuria abi valstybės užtikrintų Lietuvai ir Pabaltijo valstybėms nepriklausomybę. Lenkija (dėl ginčo su Lietuva) atsisakė, kaltę suversdama Suomijai, kuri tam ir buvo priešinga. (New York Times.)

Sausio 10 d. — Tarp Kauno ir Vilniaus radio stočių — žodžių karas. (Jaunakas Zinas.)

Sausio 11 d. — Lietuvių ir lenkų laikraščiai daug rašo apie prof. Biržiškos (Vilniui Vaduoti Sąjungos pirmininko) lankymą lenkų visuomenės ir valdžios vadų Vilniuje ir Varšavoje. Spėjama, kad klausimas ėjo apie Vilnių. Jaunakas Zinas.)

Vasario 1 d. — Kaune susidomėta radio paskaita iš Vilniaus, kur lenkai kalbėjo, kad Vilniaus klausimą galima išrišti bendro valdymo, atskiro kantono, ir kitais budais. Prisiminta Pilsudskio senas pareiškimas: "Nenoriu mirti, kol Lietuvos pasiuntinio Varšuvoje nesveikinsiu." (J. Zinas.)

Vasario 12 d. — Lietuvos valdžia uždraudė mažąjį susisiekimą per demarkliniją, nes Vilniaus krašte pasirodė šiltinės epidėmija. (J. Zinas.)

Vas. 12 d. — Kauno Sekmadienis rašo, kad lenkų dvasiškija nutarusi susirupinti Lietuvos ir Lenkijos santykių sutvarkymu. (Jaunakas Zinas.)

Vas. 14 d. — Vilniaus lietuviams leista vasario 16 d. minėjimus ruošti, jei juose nieko prieš lenkų valstybę nebus daroma. (Jaunakas Zinas.)

Vas. 15 d. — Sovietijos komisaras Litvinovas ir Lenkijos užsienio reikalų ministeris Beckas susitikę Maskvoje ir, sakoma, Vilniaus ir Lietuvos-Lenkijos santykių reikalu kalbėję, saryšy su ruošiama Rytų Europos saugumo sutartimi. (Jaunakas Zinas.)

Vas. 19 d. — Lietuvos universiteto rektorius, prof. Romeris, spaudai pareiškė, kad Lenkija, jo nuomone, kilus kivirčui su Vokietija, stos Lietuvos pusėn, bet reikia siekti ir Vilniaus klausimą išrišti. Sunku tikėti, kad lenkai nuo Vilniaus atsisakysią, bet ir lietuviai neturį aklai principo "arba viskas, arba nieko" laikytis. (Jaunakas Zinas.)

Vas. 22 d. — Kaune įvyko smarki studentų demonstracija prieš lenkus, kurie vasario 16 d. minėjimų išvakarėse Vilniaus krašte areštavo 24 lietuvius veikėjus, ir tuo budu visus minėjimus suardė. (Jaunakas Zinas.)

Vas. 23 d. — Vokiečių laikraščiai rašo, kad Lietuva ir Lenkija netrukus susitarsią. (Eltos pranešimas Tėvynėje.)

Vas. 26 d. — Lenkų ABC dienraštis sako, kad Lietuvos santykiai su Lenkija netrukus susitvarkysią. Tarpininkaus S. Rusija. (Jaunakas Zinas.)

Kovo 3 d. — Kauno Rytas redakciniu straipsniu reiškia mintį, jei ne galutiniai, tai bent laikinai galima budas rasti su lenkais susitarti. (Rygos Segodnia.)

Kovo 3 d. — Pilsudskio "į svečius" pakviestas Lietuvos dvarininkas Zubovas išvyko į Varšuvą. Laikraščiai sako, kad tikrenybėje Vilniaus reikalais važiavo. (Jaunakas Zinas.)

Kovo 4 d. — Maskva užginčija gandą, kad Litvinovas atvyksiąs į Kauną Vilniaus klausimu patarpininkauti. (Rygos Segodnia.)

Kovo 8 d. — Estų Paewaleht rašo, kad Lietuva turi reikalus su Lenkija sutvarkyti pirm, negu Pabaltijo sąjungą bus galima suorganizuoti. (J. Zinas.)

Kovo 10 d. — Pas Pilsudskį Vašuvoje įvyko pasitarimas. Dalyvavo: Slawekas, prof. Bartels, Prystoris (visi buvę lenkų ministerių pirmininkai) ir lenkų seimo maršalka. Vienu svarbiausių dienotvarkės klausimų buvo Vilnius. (Jaun. Zinas.)

Kovo 14 d. — Vilniaus miesto valdyba atleista nuo pareigų; paskirtas komisaras. Valdyba, sako, blogai mieste šeimininkavo. (Brihwa Žeme.)

Kovo 15 d. — Iš 24 areštuotų Vilniaus krašto lietuvių veikėjų, lenkai 20 jau paleido. (Jaunakas Zinas.)

Kovo 16 d. — Anglijos Daily Herald rašo, kad Sovietų valdžia žadanti savo tarpininkavimą Lietuvai ir Lenkijai pasiulyti, tikslu baigti Vilniaus ginčą, kuris "seniausias" Europoje. (Tėvynė.)

Kovo 22 d. — Varšuvos lenkų Wiadomosci Literackie išleido tam tikrą lietuvių literaturai ir rašytojams pašvęstą numerį. (Latwis.)

Kovo 22 d. — Lenkijos užsienio reikalų ministeris Beckas pareiškė, kad lenkai jokių derybų su Lietuva dėl Vilniaus neveda ir nevedė nuo to laiko, kai Pilsudskis iš Voldemaro Genevoje išreikalavo karo stovį baigti. "Durys tačiau atviros," ministeris sakė. (N. Y. Times.)

Kovo 23 d. — Dėl Zubovo atsilankymo pas Pilsudskį, ministeris Beckas pareiškė, kad nėra jokio pagrindo gandams, neva tarp lietuvių ir lenkų derybos eina. Kada 1927 metais santykių su Lietuva deryhomis nepasisekė atnaujinti, Pilsudskis tarės: "Geriau Voldemarą pro langą išmesti, negu derybas toliau tęsti." Nuo tada viskas ir sustojo. Lietuviai nuo to laiko nesiėmė žygių derybas atnaujinti. (Jaun. Zinas.)

Vyt. Širvydas.

(Bus daugiau)

TAKSŲ NAŠTA

1927, 1928 ir 1929 metais buvo daug didesnis pelnas, aplamai imant, negu pirmiau, nes per tuos trejus metus visų inkorporuotų pramonių grynas pelnas siekė $9,000,000,000 per vienus metus. Bet tai buvo korporacijų pelnas ir nė vienas centas iš tos sumos nenuėjo šelpimui badaujančių, kuriuos reikėjo maitinti vėlesniais laikais.

Dabar kyla klausimas, kas tuos vargšus maitina? Tai aišku — valdžia. Na, o valdžia, kaip dabar, taip ir per daugelį metų ateity priversta bus apkrauti šalies gyventojus įvairiais mokesčiais, kad galėtų surinkti tuos bilijonus dolerių, kuriuos šiais laikais išleidžia maitinimui bedarbių. O su mašinų pagerinimais, bedarbių buriai kasdien didėja.

Dabar aišku, kad ateityje nebus klausiama, ar mes uždirbame pakanmai savo gyvenimui, ar ne, bet taksų eibės turės buti sumokėtas.

1932 metais, aplamai apskaičiuota, kad šalyje pajamų buvo apie 45 bilijonai dolerių, tuo tarpu valdžia tais pačiais metais turėjo išlaidų 15 bilijonų dolerių. Tai reiškia, kad vienas trečdalis — 33 1-3 nuošimčio — nuo visų šios šalies žmonių pajamų turi eiti tai malonybei, kad butų valdovais. Kitais žodžiais sakant, šita taksų našta lygi $125 per vienus metus kiekvienam piliečiui, arba $500 keturių asmenų šeimynai. Tai jau nepakenčiama ekonominė buklė! Be to, dar reikia neužmiršti asesmentines taksas, kuriomis esame apkraunami.

Be pajamų taksų, taksų sunkenybė labiausiai slegia tuos žmones, kurie užsidirba duoną, prakaituodami, nes taksai uždedami produkcijai, tadgi ir užmokami per produkciją.

Taksams padidėjus, tuojau fabrikai viens po kito uždaro savo duris; ukiai parduodami, o butai atimami. Tada didžiausi alkanų žmonių buriai valkiojasi miestų gatvėmis, tikėdamiesi susirasti darbo. Deja! Jų pastangos ir viltis aikvojami veltui — darbo nėra.

Ypač šiais laikais politinė partija, kuri nori valstybės vairavimo, be mažiausios abejonės privalo užsibriežti pirmame savo programos puslapy taksų sumažinimo reikalą, kad ateityj gyventojai iš savo pačių uždarbio daugiau dolerių galėtų vartoti gyvenimo reikmenimis, o mažesnę dalį reiktų skirti valstybės toksoms ir muitams mokėti.

J. Smailis.

MANO ŽIURONAS

Spalių 23 d. Anglijos įtakingam Times dienrašty įdėta redakcinis straipsnis, kuris musų spaudoje dar nebuvo pastebėtas. Kalba eina apie Hitlerio skundą Anglijai, Prancuzijai, Italijai ir Japonijai dėl Klaipėdos gubernatoriaus Navako budo tą autonominį kraštą valdyti. Laikraštis stebisi, kodėl vokiečiai protestuoja, nes Navakas, sako, vartojąs tikrai nacišką valdymo budą, tik švelnų. Keista, kad Vokietija, kuri nacių budu tvarkosi, protestuoja, jei tik budai lietuvių taikomi Klaipėdoje. Straipsnis gubernatorių Navaką vadina "a determined administrator," kuris iki šiol mažai rupinosi techniška Klaipėdos krašto statuto nelaužymu, kurio pos-mai ir taip nėra lengvi tiesmukai išaiškinti. Times nurodo, kad anglų valdžia, p. Edeno lupomis parlamente dar liepos mėnesį pareiškė, kad Klaipėdos įvykius atidžiai sekanti. Bet viskas darytina, turės buti daroma aukščiau įvardintų keturių valstybių draugėje, ir tai per Tautų Sąjungą, kurios nariuose nei Vokietijos, nei Japonijos nebėra. Anglų, prancuzų ir italų simpatijos, kiek iš laikraščių matyt, linksta lietuviams, bet ir mums snausti nereikia. Seniau, budavo, Amerikos lietuvių vadai įsitempę sekė kiekvieną tarptautinį pasijudinimą Vilniaus klausimu. Tuojau budavo mass-mitingai, rezoliucijos, rašiniai amerikonų laikraščiams. Tokio pat veiklumo reikia dabar Klaipėdos reikalu. Paskutiniam Tėvynės numery nurodoma, kad, po Saaro balsavimų, vokiečiai, gali buti, ne Austrija susirupins, bet Klaipėdos kraštu. Lietuviams reikės visų savo jėgų, visos savo vienybės šioje istorinėje valandoje tautos reikalui laimėti.

Vyt. Širvydas.

VIEŠOJI AIKŠTĖ

GRIGAITIS IŠŠAUKĖ DVI KRAŠTUTINYBES

Vienybėje įsispraudus socialistų "dvasios vado" Grigaičio piktam šmeižtui prieš tautininkus, iššaukė dvi kraštutinybes net tarp pačių tautininkų. Pirmiausia geraširdis Vinciunas Grigaičio garbės aukurui išliejo gaidžio ašarą ir nusispiovė tautininkų adresu. Musų broliui Vinciunui Grigaitis lyg kokia neliečiama šventa relikvija. Vinciunas, matyt, nenori nė atsiminti, kad tas jo ginamas asmuo šių poros metų laiku sugrįžo atgal į nuos jo "garsaus cicilikavimo" laikus.

Antra kraštutinybė pasirodė Dirvoje, kurios korespondentai ir net pati redakcija laiko klaida ar net daugiau kuo, kad Vienybė tą Grigaičio polemiką ir tuos šmeižtus paskelbė. Dirvos manymu, tokiems socialisto šmeižtams neturėtų buti vietos padoriam tautiškam laikraštyje. Ypač tokiu atveju, kai to šlamšto autorius begėdiškai įžeidžia ir išniekina visą tautininkų srovę. Iš paviršiaus žiurint, toks Dirvos argumentas ne be pamato.

Bet, mano manymu, Vienybė klaidos nepadarė, įdėdama tą Grigaičio raštą. Pirmiausia daugelis tautininkų įvairiuose seimuose ir susirinkimuose turėjo progos pažinti Grigaitį, kaip rimtą ir taktingą žmogų (tokiu jis buvo prieš kelis metus, kol nebuvo galutinai nusenęs). Tik su maža išimtimi, tautininkai Grigaičio redaguojamos "gazietos" neskaito ir nežino, kokiu pigiu šlamštu, prikimštu visokių šmeižtų ir insinuacijų prieš kitas sroves ir jų veikėjus tas, atsiprašant, dienraštis virto. Vinciunas gali buti pavyzdžiu, kuris, matyti, neskaitęs Grigaičio "gazietos" ir nežino, kokiu nešvariu demagogu tas seniukas virto, todėl ir šoko ginti socialistų "šventojo" garbę.

Vienybei, kaip tautininkų laikraščiui, įdėjus Grigaičio raštą, kurį jis apvainikuoja net tokiu priekaištu visai tautininkų srovei, kaip: "atžagareiviška ir lietuvių visuomenei kenksminga, moraliniai ir idėjiniai nusigyvenusi srovė," dabar kiekvienas sąžiningas tautininkas tikrai pažins Grigaitį. Dabar kiekvienas tautininkas pamatys, kad jis labai klydo, jei laikė Grigaitį rimtu visuomenininku ir naudingu žmogumi Amerikos lietuvių išeivijai. Tame savo rašte Vienybėje Grigaitis nusiėmė visuomenininko kaukę ir Amerikos lietuviams pasirodė, kuomi iš tikro jis yra. Ir čia mes jį pamatome paprasčiausio senųjų laikų cicilikėlio pozicijoje, kuris senoviniu budu nešvariai spiaudosi į tą patį lietuvybės ir tautybės šulinį, iš kurio ir pats bando gerti. Vadinas, Grigaitis sugrįžo į cicilikavimo laikus ir vėl pradėjo šmeižti ir niekinti tautininkų srovę, kaip prieš dešimts metų darė. Taigi, Amerikoje nėra visuomenininko Grigaičio — į jo vietą atgimė senovės trukšmadarys "cicilikas" Grigaitis. Dėl šių permainų mažas nuostolis Amerikos lietuvių tautiniam gyvenimui.

Vinciuno Frentas.

Seniausia taikos sutartis pasauly

Prieš kelias dienas Mezopotamijoje, darant kasinėjimus, rasta seniausia taikos sutartis pasauly. Ji kilusi maždaug iš 2.000 metų prieš Kristaus gimimą ir sudaryta po sunkaus karo tarp dviejų sumeriškųjų miestų Umos ir Lagaše. Kai skaitoma tos sutarties pradžia, atrodo, kad šis dokumentas yra 20 amžiaus. Štai kas ten parašyta:

"Abu miestai Uma ir Lagaše iškilmingai pasižada, kad broliškas karas amžinai turi buti baigtas. Deivė Niugirsų yra liudininke musų liepsnojančių norų įgyvendinti taiką. Ji turės saugoti musų šventą priesaiką. Uma ir Lagaše nuo šiol gyvens taikoj, draugiškai ir vieningai kaip geri draugai ir kaimynai pamiršdami visus ginčus ir nesantaikas. Prakeiktas tegul bus tas, kuris sulaužys šią priesaiką! Deivės Niugirsu kerš tas tegul nubaudžia tąjį ir jo vaikų vaikus."

Kad šiai sutarčiai butų suteikta daugiau reikšmės, ji buvo išgraviruota sidabrinėje lentoje ir pakabinta deivės šventykloje.

Bet visi šie iškilmingieji ir šventi pažadai nieko nepadėjo. Po kurio laiko taikingieji kaimynai mirtinai susikovė ir abu žuvo.

Seniausios žinios apie arklį

Apie arklį kaip naminį gyvulį yra dvi nuomonės: viena nuomonė, skelbia, kad arklys naminiu gyvuliu pirmiausia virto Europos šiaurėje, iš kur per Mažąją Aziją nukeliavo į Pietų Aziją apie 2200 metus prieš Kristaus gimimą; antra nuomonė skelbia arklį seniausiai prijaukintą Altajaus kalnynuose. Seniausios Europoje arklio liekanos rastos Skandinavijoje. Apie 200 metų prieš Kristaus gimimą rasta arklio kaip naminio gyvulio liekanų šiaurės Kaukaze. Maždaug iš to paties meto žinios apie arklį yra Mažoje Azijoje ir Mezopotamijoje. O vakarų Turkestane ir Irano aukštumose arklio kaip naminio gyvulio liekanos jau randamos nuo 3500 metų prieš Kristaus gimimą. Vis dėlto iki pat šiol mokslas dar galutinai nenustatė, kur arklys butų pirma buvęs prisijaukintas. Ta proga tenka pažymėti, kad ir lietuviai jau labai seniai naudojasi arkliu kaip naminiu gyvuliu. Tai rodo bendras lietuvių ir sankristo kalbomis arklio pavadinimas: ašva. Dar Ivinskio kalendoriuose arklys tebuvo vadinamas ašvieniu.

KAIP LONG ISLANDO "INDĖNAI" SUTIKO NAUJUS METUS

Bepigu jums ten brooklyniečiams, baltiems, kulturingiems žmonėms. Jusų norams niekas nesipriešina. Bet prašau atkreipti savo malonų dėmesį į musų vargšų indėnų butį.

Kaip ir pridera, mus atėjunai nenlekina, bet kaip tikrus amerikonus gerbia ir net kviečia į savo draugiją. Begalinis džiaugsmas mus pagavo, kai Moterų Vienybė nepamiršo ir mums priminti, kad busime "welcome" gruodžio 31 dieną Klasčiaus salėj. "U-u, o-o!..." paleidome tą dieną balsus. Mat, gal mes butume ką patys surengę, bet turėdami užkvietimą rinkomės į kruvą ir rengėmės važiuoti. Važiuoti ten, kur mums bus lemta paužauti, kiek norint.

Apsirėdę taip, kaip musų štonui pridera, visi susėdę į tikrus "karus," traukėme dainuodami Brooklyno link. Oras gražus, kelionė puiki.

Salėj mums jau perdaug įvairu. Čia mus širdį traukia gražios peršviečiamomis kelnaitėmis blezdingos, mus akį vilioja Washingtono laikų didelės ponios; čia vėl žiurint į čigonų burį, rodos, ošia, užia žalią giružė; o vėl ten šiurpuliais veria paties velnio vaizdas. Pagaliau viską verčia užmiršti besibaigiant Senų Metų figura.

O, kiek čia mums, indėnams, draug su kitais smagumo! Kiek linksmybės mums pasigriebus baltų balčiausią asmenį šokti!...

Viskas gražu, viskas miela, bet mes, indėnai, matyt, ir liksime tokiais. Išsibėgioję, išsiužavę išalkome ir, kaip mums įprasta, ū-ū, o-o, visi prie stalo...

Smagu buvo Klasčiaus salėj ir su ja tik po keturių persiskyrėmc. Ir, Dievulėli, ką išvydome! Lyja, lyg iš kibiro pila, prisnigta, pagaliau pradeda šalti ir viską, kas iš dangaus krinta, virsta žemėj stiklu. Musų mašinos visiškai paduko. Galbut, kad jos turėjo kuo ramiausiai stovėti, kai mes trukšmavome baliuj, jos dabar, tarytum, keršydamos mums, be jokio musų atsiklausimo, pradėjo kely kadrilį šokti. Ir saviškai, kad jus žinotumėt. Čia išsyk kelis kartus vietoj apsisuka, čia atgal eina, čia į šonus bėga, čia vėl atsiremia į šalikely stovinčius stulpus. Neklauso mus, ne. Nieko jiems nereiškia musų nuovargis ir bijojimas galvų netekti. Juk koki mes žmonės butume be galvų?...

Laimė, kad mes sotus, taigi nors nekantraudami, bet sutikdami su savo mašinų valia, vykome į namus neskubėdami. Ir nors namučius išvydome tik po septynių ryto, bet labai linksmi buvome, kai apsižiurėję radome ne tik ant pečių galvas, bet ir visas plunksnas ant galvų.

Ir nesistebėkit, brangieji (čia aš kreipiuos į visus tuos, kurie mus labai myli ir kviečia į savo pramogas), jei kartais mes nepatenkintume jusų kvietimo. Matot, musų mašinų naturą. Perdaug su jomis rizikuoti negi nori.

Ir jei panašus oras bus, vargu mes galėsime džiaugtis p. Morkaus pramoga. O kaip labai norėtųsi ten buti! Bepigu jums brooklyniečiams ir artimiems jusų kaimynams. Jus visi galėsit dalyvauti sausio 13 dieną Klasčiaus salėj, jus visi turėsit laimės išgirsti tą puikią programą, pamatyti garsų artistų sąstatą. Bet mes — u-u, o-o — dar nežinome.

Indijonka.

Kalbos, kalbos...

Musų priežodis sako: ką mokėsi, ant pečių nenešiosi. Teisingai. Bet daugelio dalykų ir geriausius norus turėdamas neišmoksi. Imkime kalbas. Pasirodo, kad Europoje yra iš viso kalbų ir įvairių tarmių 120. Vienoje tik Sovietų Rusijoje yra kalbų ir tarmių 83.

Daugeliu kalbų kalba nedidelės tautos ir atskiros grupės, kurios nesudaro tautos. O tokių kalbų, kuriomis kalbėtų daugiau kaip 5 milijonai žmonių, Europoje yra iš viso — 19.

Daugiausiai Europoje kalba vokiškai — 81 milijonas žmonių, rusiškai — 70 milijonų, angliškai — 47, itališkai — 40 milijonų, prancuziškai — 39 milijonai, lenkiškai — 20 milijonų, ispaniškai — 11 milijonu, vengriškai — 10 milijonų, cekiškai — 9 milijonai ir kitomis kalbomis po mažiau.

TARPTAUTINĖ VAIKUČIŲ PIEŠINIŲ PARODA KELIAUJA

Kauno mokyklos parodoje taip pat dalyvauja

College Art Association, 137 E. 57th St., New York City, yra apsiėmusi tą parodą globoti. Todėl norintieji smulkesnių informacijų dėl tų parodų turi kreiptis į viršminėtą draugiją.

Paroda yra savotiška ir įdomi. Parodos sumanytojams rupėjo parodyti Amerikos visuomenei apie ką galvoja pasaulio vaikučiai nuo 6 iki 12 metų amžiaus ir kaip jie tas savo idėjas išreiškia piešiniuose. Ši paroda New Yorke pirmą kartą buvo atidaryta per ponią Roosevelt ir tęsėsi visą lapkričio mėn. ir buvo gausiai lankoma. Iš Pabaltijo kraštų parodoje dalyvauja tik Lietuva ir Suomija.

Palyginus Kauno mokyklų mokinių darbelius su kitų kraštų eksponatais, galima pasidžiaugti, kad lietuvių vaikų piešiniai yra nemažiau įdomus, kaip ir kitų kraštų, pavyzdžiui, Kauno miesto vaizdas yra nupieštas labai vykusiai. Taipgi vykusiai atvaizduojami Lietuvos kaimo gyvenimo bruožai.

Patartina lietuviškam jaunimui tą parodą pamatyti, kai ji atsilankys šiose vietose:

Mayland Institute of Arts, Baltimore, Md. sausio 7—16 d. d.

Philadelphia, Pa. — sausio 21—30 d. d.

Wilmington, Del. — vasario 4—13 d. d.

Nashville, Ten. — vasario 18—27 d. d.

Muncie, Ind. — kovo 4—13 d. d.

Richmond, Va. — kovo 18—30 d. d.

Lawrence, Mass. — balandžio 4—13 d. d.

Toronto, Ontario, Canada — balandžio 16—27 d. d.

Milton, Mass. — gegužės 2—11 d. d.

Ann Arbor, Mich. — geg. 15—birž. 1 d. d.

Tolimesnis parodos kelrodis bus paskelbtas vėliau.

Lietuvos. Gen. Konsulatas.

Šaudo į kontrabandininkus

TILŽĖ. — Vokiškoji Tilžės krašto pasienio sargyba per 2 dienas sulaikė net 200 Tilžės gyventojų, nešusių kontrabandos keliu maisto dalykus iš Lietuvos. Vokiečių pasienio policija nespėja apsidirbti. Pažymėtina, kad surandamą kontrabandinį maistą pasienio sargyba meta tiesiog į Nemuną. Neseniai vokiečių pasienio sargybos buvo mirtinai peršautas Lietuvos pilietis Auštras iš Vištyčio valsč. Vilkaviškio apskr., kuris esą buvo suimtas su kontrabandiniu sviestu ir mėginęs pabėgti.

Tomis pačiomis dienomis vokiečių pasienio sargyba apšaudė besiirstančią valtį per Vištyčio ežerą su keliasdešimts žąsimis. Per šaudymą Navikauskas buvo mirtinai peršautas.

LIETUVOJE DAUG DUMINIŲ PIRKIŲ

ALYTUS. — Stakliškių valsčiuje daug dar esama duminių pirkių. Kituose valsč. labai retai kur užtinkama ir tai tik pas neturtinguosius kampininkus. Bet šiame valsčiuje duminėse pirkiose gyvena ir pasiturintieji ukininkai. Nors jiems dumai akis graužia, o kvėpuojamuosius organus suodžiais užkemša, bet jie to nepaiso, įsitikinę, kad duminėje pirkioje gyventi šilčiau ir sveikiau.

Anksčiau gal ir nebuvo kam į tai atkreipti dėmesį, bet dabar apsčiai yra kulturinių darbininkų, kurie turėtų tokius ukininkus paveikti.

Išdavikiškiems reikalams pinigai išdaviko rankose

TILŽĖ (Tsb.). — Žinomas lietuvių ėdikas buvęs Tilžės mokyklų patarėjas Kairys išeikvojo 3,000 markių vokiečių pinigų, skirtų priešvalstybiniam darbui Lietuvoje. Už tai jį Vokietijos teismas nubaudė kalėti ir sugrąžinti išleistus pinigus.

ČIA KARKA!

New Haven, Conn. — Baltruose gimė kudikis. Susirinkusios kaimynkos girkšnoja naminę ir džiaugiasi nauju šio pasaulio piliečiu.

— Visai panašus į tėvą, — sako viena kumutė.

— Taigi, taigi, širdele! Visai į tėvą: ir nosis raudona, ir galva plika, ir spardosi, ir patalą teršia... Visai į tėvą.

Central Brooklyn, N. Y. — Lietuviškoje mokykloje mokytojas klausia:

— Jonuk, pasakyk, koks Afrikoje paukštis turi sparnus, bet negali lėkti.

— Pastipęs vanagas!

Sodus, Mich. — Du Chicągos sportininkai kalbasi teniso kieme.

— Vedusių gyvenimas labai panašus į teniso žaidimą.

— Navatnas palyginimas.

— Visai ne navatnas. Ir vedusių gyvenimas ir tenisas išrodo menku dalyku tiems, kurie jo dar nebandė.

Elizabeth, N. J. — Kandidatas į apsivedėlių gyvenimą derasi su klebonu.

— Kiek kaštuos šliubas?

— Paskirk pats kainą už to mano žymiausio gyvenime patarnavimo vertę.

— Gerai. Pagyvensiu su žmona vienus metus, tai žinosiu, ar duoti klebonui 500 dolerių, ar nieko.

— Et, geriau užmokėk dabar 15 dolerių ir nedaryk jokių bandymų.

KAVINĖS TIPAS

(Aprašymėlis)

Ar sninga, ar lyja, ar saulė lauke —
jis tupi kavinės kampe,
pridengęs akiplėšą tauria kauke,
jis žvelgia pro savo pensne...
"Aštunto" sudėjęs pakelį gražiai
į sunkų (įtartinas toks...) portsigarą,
jis tyčia paglosto ranka jį švelniai
per margą viršelių sidabrą...
Neduoki, Alache, prisėsti prie jo,
neleiski Tu jo ir pažinti,
nes toks nuobodumas padvelkia iš jo,
kad bėgtum save nuskandinti!
Kavinėje sėdi jis toks įkirus,
jį sunku iš ten išprašyti...
"Na, — sau pamaniau aš, — kas bus, tegul bus:
bandysiu jį kiek aprašyti..."

Arėjas Vitkauskas.
Konradas, 1932. III. 13 d.

Beer, Wine and Liquor License Notices

NOTICE is hereby given that License No. RW 1083 has been issued to the undersigned to sell beer and wine at retail, under Section 132 A of the Alcoholic Beverage Control Law at 1833-35 Douglass St., Borough of Brooklyn, County of Kings, to be consumed on the premises.
ROUMANIAN PEASANT, Inc.
1833-35 Douglass St., Brooklyn, N. Y.

NOTICE is hereby given that License No. RL-8271 has been issued to the undersigned to sell beer, wine and liquor at retail, under Section 132-A of the Alcoholic Beverage Control Law at 716 Knickerbocker Ave., Borough of Brooklyn, County of Kings, to be consumed on the premises.
KUNI TOMITSCH
716 Knickerbocker Ave., Brooklyn, N. Y.

NOTICE is hereby given that License No. RL-8238 has been issued to the undersigned to sell beer, wine and liquor at retail, under Section 132 A of the Alcoholic Beverage Control Law at 5001—8th Ave., Borough of Brooklyn, County of Kings, to be consumed on the premises.
EMIL MARCHESE
(EMIL TAVERN REST.)
5001—8th Ave., Brooklyn, N. Y.

NOTICE is hereby given that License No. B-7787 has been issued to the undersigned to sell beer at retail under Section 76 of the Alcoholic Beverage Control Law at 209 Franklin St., Borough of Brooklyn, County of Kings, to be consumed on the premises.
MICHAEL ROMAN
209 Franklin St., Brooklyn, N. Y.

NOTICE is hereby given that License No. RW-1078 has been issued to the undersigned to sell beer and wine at retail, under Section 132 A of the Alcoholic Beverage Control Law at 382 Sumner Ave., Borough of Brooklyn, County of Kings, to be consumed on the premises.
GIOVANNI AMATO and DOMINICK BELLO
(OLD ARMORY BAR and GRILL)
382 Sumner Ave., Brooklyn, N. Y.

NOTICE is hereby given that License No. B-7758 has been issued to the undersigned to sell beer at retail under Section 76 of the Alcoholic Beverage Control Law at 280 Wyckoff Ave., Borough of Brooklyn, County of Kings, to be consumed on the premises.
ANDREAS PAPANDREW
(RIDGEWOOD COFFEE SHOPPE)
280 Wyckoff Ave., Brooklyn, N. Y.

NOTICE is hereby given that License No. B-7765 has been issued to the undersigned to sell at retail, under Section 76 of the Alcoholic Beverage Control Law at 1292 Sutter Ave., Borough of Brooklyn, County of Kings, to be consumed on the premises.
MILTON WHITMAN
1292 Sutter Ave., Brooklyn, N. Y.

NOTICE is hereby given that License No. RL-8190 has been issued to the undersigned to sell beer, wine and liquor at retail, under Section 132 A of the Alcoholic Beverage Control Law at 356 Wilson Ave., Borough of Brooklyn, County of Kings, to be consumed on the premises.
IDA BRODSKY
WILSON BAR & REST.
356 Wilson Ave., Brooklyn, N. Y.

NOTICE is hereby given that License No. RL-8208 has been issued to the undersigned to sell beer, wine and liquor at retail, under Section 132 A of the Alcoholic Beverage Control Law at 1318-1322 Neck Road, Borough of Brooklyn, County of Kings, to be consumed on the premises.
GEORGE J. SYERS
(GEORGE'S BAR and GRILL)
1318-1322 Neck Road, Brooklyn, N. Y.

NOTICE is hereby given that License No. A-10945 has been issued to the undersigned to sell beer at retail, under Section 75 of the Alcoholic Beverage Control Law at 5511—Avenue N, Borough of Brooklyn, County of Kings, to be consumed off the premises.
SAMUEL GRAND
5511—Avenue N, Brooklyn, N. Y.

NOTICE is hereby given that License No. RL-8231 has been issued to the undersigned to sell beer, wine and liquor at retail, under Section 132 A of the Alcoholic Beverage Control Law at 727 Franklin Ave., Borough of Brooklyn, County of Kings, to be consumed on the premises.
JOHN McGINLEY and CHARLES McCAFFERTY
727 Franklin Ave., Brooklyn, N. Y.

NOTICE is hereby given that License No. RL-8192 has been issued to the undersigned to sell beer, wine and liquor at retail, under Section 132 A of the Alcoholic Beverage Control Law at 1942 Fulton St., Borough of Brooklyn, County of Kings, to be consumed on the premises.
ANTOINETTE SACCENDE
(LEO'S TAVERN)
1942 Fulton St., Brooklyn, N. Y.

NOTICE is hereby given that License No. RL-8204 has been issued to the undersigned to sell beer, wine and liquor at retail, under Section 132 A of the Alcoholic Beverage Control Law at 8126—5th Ave., Borough of Brooklyn, County of Kings, to be consumed on the premises.
DAVID O'DONNELL and MICHAEL McMANAMON
(BROWN DERBY BAR and GRILL)
8126—5th Ave., Brooklyn, N. Y.

NOTICE is hereby given that License No. RL-8164, has been issued to the undersigned to sell beer, wine and liquor at retail, under Section 132 A of the Alcoholic Beverage Control Law at 2912 Ocean Parkway, Borough of Brooklyn, County of Kings, to be consumed on the premises.
CARMINE MERLINO and ABRAHAM GREEN
2912 Ocean Parkway, Brooklyn, N. Y.

NOTICE is hereby given that License No. RW-1071 has been issued to the undersigned to sell beer, wine and liquor at retail, under Section 132 A of the Alcoholic Beverage Control Law at 342 Park Ave., Borough of Brooklyn, County of Kings, to be consumed on the premises.
LOUIS BARONE
(PARK AVE. REST.)
342 Park Ave., Brooklyn, N. Y.

NOTICE is hereby given that License No. RL-8205 has been issued to the undersigned to sell beer, wine and liquor at retail, under Section 132 A of the Alcoholic Beverage Control Law at 161—5th Ave., Borough of Brooklyn, County of Kings, to be consumed on the premises.
MICHAEL J. MITCHELL and PATRICK J. MURPHY
(LINCOLN TAVERN)
161—5th Ave., Brooklyn, N. Y.

NOTICE is hereby given that License No. A-10940 has been issued to the undersigned to sell beer, wine and liquor at retail, 75 of the Alcoholic Beverage Control Law at 4714—13th Ave., Borough of Brooklyn, County of Kings, to be consumed off the premises.
SOLOMON ROSENBAUM
4714—13th Ave., Brooklyn, N. Y.

NOTICE is hereby given that License No. RL-8133 has been issued to the undersigned to sell beer, wine and liquor at retail under Section 132A of the Alcoholic Beverage Control Law at 765 Washington Ave., Borough of Brooklyn, County of Kings, to be consumed on the premises.
GEORGE RANDALL
(Museum Rest. & Bar)
765 Washington Ave., Brooklyn, N. Y.

NOTICE is hereby given that License No. RL-8174 has been issued to the undersigned to sell beer, wine and liquor at retail under Section 132A of the Alcoholic Beverage Control Law at 426 So. 5th St., Borough of Brooklyn, County of Kings, to be consumed on the premises.
MATEUSAS SIMONAVICIUS
426 So. 5th St., Brooklyn, N. Y.

NOTICE is hereby given that License No. RL-8161 has been issued to the undersigned to sell beer, wine and liquor at retail under Section 132A of the Alcoholic Beverage Control Law at 9110-9116—4th Ave., Borough of Brooklyn, County of Kings, to be consumed on the premises.
PAUL GUDAS
9110-9116—4th Ave., Brooklyn, N. Y.

NOTICE is hereby given that License No. RL-8135 has been issued to the undersigned to sell beer, wine and liquor at retail under Section 132A of the Alcoholic Beverage Control Law at 1275—74th St., Borough of Brooklyn, County of Kings, to be consumed on the premises.
JOHN HOTTENDORF
1275—74th St., Brooklyn, N. Y.

NOTICE is hereby given that License No. RL-8051 has been issued to the undersigned to sell beer, wine and liquor at retail under Section 132A of the Alcoholic Beverage Control Law at 101 Nassau Ave., Borough of Brooklyn, County of Kings, to be consumed on the premises.
ADOLPH H. STUKE & OSCAR HOENINGHAUSEN
(Nassau Tavern)
101 Nassau Ave., Brooklyn, N. Y.

NOTICE is hereby given that License No. RL-8103 has been issued to the undersigned to sell beer, wine and liquor at retail under Section 132A of the Alcoholic Beverage Control Law at 127 Livingston St., Borough of Brooklyn, County of Kings, to be consumed on the premises.
ELIZABETH TRINDER
(Livingston Rest Bar & Grill)
127 Livingston St., Brooklyn, N. Y.

NOTICE is hereby given that License No. RL-8115 has been issued to the undersigned to sell beer, wine and liquor at retail under Section 132A of the Alcoholic Beverage Control Law at 3404—06 Tilden Ave., Borough of Brooklyn, County of Kings, to be consumed on the premises.
EDWIN CONNELLY
(Tilden Garden Bar & Grill)
3404-06 Tilden Ave., Brooklyn, N. Y.

NOTICE is hereby given that License No. RL-8105 has been issued to the undersigned to sell beer, wine and liquor at retail under Section 132A of the Alcoholic Beverage Control Law at 2880 Nostrand Ave., Borough of Brooklyn, County of Kings, to be consumed on the premises.
WILLIAM BLOM
(Devon Bar & Grill)
2880 Nostrand Ave., Brooklyn, N.Y.

NOTICE is hereby given that License No. RL-8052 has been issued to the undersigned to sell beer, wine and liquor at retail under Section 132A of the Alcoholic Beverage Control Law at 836 Classon Ave., Borough of Brooklyn, County of Kings, to be consumed on the premises.
ANTONIO DE BERNARDIS
ROYAL BAR & RESTAURANT
836 Classon Ave., Brooklyn, N. Y.

NOTICE is hereby given that License No. L-1507 has been issued to the undersigned to sell wine and liquor at retail under Section 132A of the Alcoholic Beverage Control Law at 2916 Stillwell Ave., Borough of Brooklyn, County of Kings, to be consumed off the premises.
STILLWELL WINE & LIQUOR STORE
2916 Stillwell Ave., Brooklyn, N. Y.

NOTICE is hereby given that License No. B-7744 has been issued to the undersigned to sell beer at retail, under Section 76 of the Alcoholic Beverage Control Law at 105 Clinton St., Borough of Brooklyn, County of Kings, to be consumed on the premises.
105 CLINTON DELICATESSEN CORP.
105 Clinton St., Brooklyn, N. Y.

NOTICE is hereby given that License No. B-7739 has been issued to the undersigned to sell beer at retail, under Section 76 of the Alcoholic Beverage Control Law at 434—18th St., Borough of Brooklyn, County of Kings, to be consumed on the premises.
WILLIAM VACKNER
(Vackner's Rest.)
434—18th St., Brooklyn, N. Y.

NOTICE is hereby given that License No. B-7741 has been issued to the undersigned to sell beer at retail, under Section 76, of the Alcoholic Beverage Control Law at 253 Metropolitan Ave., Borough of Brooklyn, County of Kings, to be consumed on the premises.
JOHN TANKUS
253 Metropolitan Ave., Brooklyn, N. Y.

NOTICE is hereby given that License No. A-10916 has been issued to the undersigned to sell beer at retail, under Section 75 of the Alcoholic Beverage Control Law at 3324 Tilden Ave., Borough of Brooklyn, County of Kings, to be consumed off the premises.
REUBEN HILL
3324 Tilden Ave., Brooklyn, N. Y.

NOTICE is hereby given that License No. A-10920 has been issued to the undersigned to sell beer at retail, under Section 75 of the Alcoholic Beverage Control Law at 463 Lincoln Pl., Borough of Brooklyn, County of Kings, to be consumed off the premises.
MAX ROSSOFF
463 Lincoln Pl., Brooklyn, N. Y.

NOTICE is hereby given that License No. A-10921 has been issued to the undersigned to sell beer at retail, under Section 75 of the Alcoholic Beverage Control Law at 202 St. Nicholas Ave., Borough of Brooklyn, County of Kings, to be consumed off the premises.
SALVATORE ALOISIO
202 St. Nicholas Ave., Brooklyn, N. Y.

NOTICE is hereby given that License No. RL-8272 has been issued to the undersigned to sell beer, wine and liquor at retail, under Section 132 A of the Alcoholic Beverage Control Law at 1111 Manhattan Ave., Borough of Brooklyn, County of Kings, to be consumed on the premises.
IRENE TAX
1111 Manhattan Ave., Brooklyn, N. Y.

Telefonas: Evergreen 7-7770

PAUL GUSTAS

LIETUVIS GRABORIUS

Senai dirbąs graborystės profesijoje ir Brooklyno apielinkėj plačiai žinomas. Tik dabar atidarė savo ofisą ir patarnauja balsamavimu ir palaidojimu mirusių.

Veltui chapel šermenims

Parsamdo automobilius šermenims, vestuvėms, krikštynoms ir kitokioms parėmis

Šaukite dieną ar naktį

423 Metropolitan Ave

Brooklyn, N. Y.

A. RADZEVIČIUS

GRABORIUS

(Undertaker)

Tel.: Stagg 2-4409

402 Metropolitan Avenue

netoli Marcy Ave., Brooklyn, N. Y.

Parsamdau Dailius Automobilius Vestuvėms, Krikštynoms ir Visokiems Pokyliams

NOTARY PUBLIC

Tel.: NEwtown 9-4464

A. VALANTIEJUS

GRABORIUS, BALSAMUOTOJAS IR ABELNA APDRAUDA

54-41—72nd STREET,

Maspeth, N. Y.

NOTARY PUBLIC — Telefonas: STagg 2-5043

MATTHEW P. BALLAS

(BIELIAUSKAS)

Laisniuotas Graborius

660 Grand Street

BROOKLYN, N. Y.

Puikiai įrengtos dvi koplyčios duodamos mylimiems pašarvoti dovanai. Nuliudimo valandoj kreipkitės pas mus. Patarnavimas yra užtikrintas ir už prieinamą kainą.

Vadovaujanti pieninninkystėje firma kooperuoja organizuotiems darbininkams pagerinti buvį

Darbo sutartis kurią neseniai pasirašė Bordens Farm Products Company, Inc., ir A.F.L. narys International Brotherhood of Teamsters, Chauffeurs, Stablemen and Helpers of America, Inc. turi didelės konstruktyvės reikšmės darbininkams ir visai pramonei ir yra sektinas pavyzdis kitiems darbdaviams. Be jokio darbo sutrukdymo ir nesusipratimų ši kompanija, kurios vardas stovi vadovaujančių pieninninkystėje firmų eilėse, pripažino International Brotherhood darbininkų organizaciją kaip kolektyvių derybų vienetą, kuri atsovauja kompanijos darbininkus.

Kompanijos vežikai ir kiti darbininkai iki šiol gaudavo geras algas ir turėjo palankias darbo sąlygas. Tą faktą patvirtina ir pati sutartis, kurioje pažymėta, kad ir ateityje darbininkams bus mokamos tokios algos ir palaikomos tokios pat darbo sąlygos. Kompanija iš savo pusės užtikrino darbininkams, kad algos nebus mažinamos šiais metais nežiurint kokios buvę pramonės sąlygos. Smulkaus pardavimo rajoninių vežikų algos dabar $37.50 savaitei plus dar 2½% komiso; urmo vežikams — 44.50 savaitei ir jardsmenams $32.50 savaitei.

Tiems, kuriems rupi darbininko gyvenimas, ir gerovė dideliu pasitenkinimu žiuri į tai, kaip Bordens šiuo atsitikimu pasielgė, ypač palyginus kitų stambių korporacijų elgesį šioje socialėje ir ekonominėje krizėje. Bordeno korporacija pripažino savo darbininkams tei sę kolektyvėm derybom. Jie nuoširdžiai kooperuoja ir darbininkams, kad galima butų tarp jų ir darbdavių pasiekti glaudesnių santykių ir geresnio vienas kito supratimo. Kompanija atliko savo pareigą prezidentui Rooseveltui: palaikyti industrijoje taiką.

Žinoma, šitoks Bordeno Farm Products kompanijos žygis yra paviždis kitoms pieno apdirbimo kompanijoms. Bet tai nebus pirmas sykis, kad Bordeno kompanija pionieriauja naudinguose pramonėje judėjimuose. Daugybė budų valyti pieną ir saugiai jį pristatyti vartotojams buvo pradėti šios žinomos organizacijos.

Savo elgimosi su darbininkais ši kompanija niekad neatsiliko nuo pravedamų reformų ir sąlygų pagerinimo. Darbininkų santykiai su kompanija buvo aiškiai demonstruojami neseniai, kai susirinkime Mecca Temple, kada oficiališkai pasirašyta su unija sutartis. Ta proga Bordeno kompanijos prezidentas Harry A. Cronk sutiktas aplodismentais ir ovacijomis. Pasak International Brotherhood viceprezidento Michael A. Cashal, kuris atstovavo uniją, tai bene pirmas atsitikimas, kad kompanijos prezidentas dalyvautų ir kalbėtų savo darbininkų susirinkime. Savo kalboje p. Cronk pareiškė:

"Turėdami minty nesusipratimus tarp darbdavių ir darbininkų, kurie šiuo laiku haraktizuoja kai kurias New Deal dalis, mes esame patenkinti dalyvavę ir prisidėję prie didesnio ir svarbesnio pakeitimo kapitalo ir darbo santikiuose ir jį atlikę be jokių destruktyvių procedurų — be sunkumų vienai ar kitai pusei ir be kliudymų pašaliniai visuomenei. Mes pripažįstam, kad ateina nauja gadynė darbo reprezentacijai įvairiose srityse. Visą laiką vesdami su unija derybas, mes turėjome minty prezidento Roosevelto prašymą — taika pramonėje. Ir mes žinome, kiek naudos atneš musų taikingas sugyvenimas ir vienas kitam pagelbos teikimas tarp darbdavių ir darbininkų".

Bordeno žygis pripažinti uniją yra svarbus darbininkams visuose gyvenimo sluogsniuose. Įvairios panašios firmos turėtų buti skatinamos pasekti tuo pavyzdžiu, ne tik dėl to, kad tokio skatinimo užsitarnavusios, bet ir dėl to, kad įrodyti, kad darbdaviams yra naudinga visuomet turėti minty darbininką ir visuomet su juo sugyventi. (Skelb.)

TONY'S RESTAURANT

145 Broadway, Brooklyn, N. Y.

Pietus — steikai — chops

Įvairios žuvys — specialybė

Privatiški kambariai del bankietų — vestuvių—pokylių

820260 A Taip pat

ĮVAIRUS LIKERIAI IR VYNAI

Sekmadieniais Specialus 12 davinių Pietus

Tel. Stagg 2-0783 NOTARY PUBLIC

Juozas Levandauckas

GRABORIUS

Patarnauju visiems be skirtumo. Parsamdau automobilius kiekvienam reikale: vestuvėms, krikštynoms ir šiaip pasivažinėjimams. Kainos žemos.

Ateikite ir Persitikrinkite

107 UNION AVENUE BROOKLYN, N. Y.

HAUPTMANNO BYLA SUTRAUKĖ 60,000 SMALSUOLIŲ IR REPORTERIŲ

FLEMINGTON, N. J. — Edward J. Reilly, vyriausias kaltinamojo vokiečio Bruno Hauptmanno Lindbergho kudikio pagrobime ir nužudyme gynėjas valstybės gynėjui pareiškė, kad jis teismui nurodysiąs, kas iš tikrųjų pagrobė ir nužudė Lindberghų kudikį. Savo apgynimo kalboje Reilly pareiškė, kad jis nurodysiąs keturis žmones — du vyrus ir dvi moteris. Spauda spėlioja, kad Reilly įvardins Oliver Whately, buvusį Moorow šeimos tarną, kuris prieš metus mirė, Isidor Fisch, vokietį, kuris pereitais metais mirė nuo džiovos Vokietijoje ir gyvendamas New Yorke susipažino su Bruno Hauptmannu, Violet Sharpe, Lindberghų tarnaitę, kuri nusižudė. Antroji moteris gali buti mirusio tarno Whately žmona arba Lindberghų tarnaitė Betty Gow, kuri atvyko iš Skotijos byloje liudyti.

Sausio 7 d. teisme turės liudyti Betty Gow. Hauptmanno gynėjo pareiškimui spauda duoda didelės reikšmės.

Iki šiol Hauptmanno bylą aprašo apie 600 spaudos reporterių. Teismo salėje galima matyti prie spaudos atstovų stalų ne tik paprastuosius reporterius, bet ir kai kurių didžiausių laikraščių redaktorius ir žymiuosius New Yorko spaudos kolumnistus ir rašytojus. Teismo salės vidury ir lauke nuolatos budi buriai spaudos fotografų. Anglijos spauda turi net tiesioginę telegrafo liniją iš Flemingtono į Londoną. Dėl to anglų laikraščiai spausdina šios bylos eigą tuo pačiu laiku, kaip New Yorko ir kitų Amerikos miestų laikraščiai.

Spaudos agenturų lėktuve įtaisyta ir laikina fotografijos laboratorija. Lėktuvui su fotografijos negatyvais skrendant iš Flemingtono į New Yorką ar kitus miestus, fotografijos kelionėje padaromos.

Iki sausio 7 d. Flemingtone lankėsi apie 60,000 smalsuolių. Miestas daro puikų biznį. Beveik visi laisvi butai miestelyje užimti ir už juos mokama didelės nuomos. Pragyvenimas Flemingtone vienam žmogui vieną dieną dabar kaštuoja apie 10 dolerių.

Hauptmanno byla yra smulkiausiai ir daugiausiai laikraščiuose aprašyta ir sekama, negu bet kuri kita byla Amerikos teismų istorijoje. Byla susidomėjo ne tik USA, bet visas pasaulis, ypač, kad joje įvelti trijų tautybių žmonės: amerikonai, britai ir vokiečiai.

BIZNIERIAI RUOŠIA PLANĄ KOVOTI SU AMERIKOS RADIKALAIS

New Yorko prekybininkų sąjunga kreipėsi į kongresą, siulydama planą Amerikoje kovoti radikalus. Planą sudaro šeši punktai: įvesti įstatymą, kuriuo butų draudžiama raginti žmones sukilimo budu versti valstybės valdžią ar užpuldinėti valdžios valdininkus, uždrausti radikalams per paštą ar spaudą platinti priešvalstybinę literatūrą, įleisti į USA tik tokį imigrantą, kurio valstybė duos užtikrinimą, kad ji ar ją sutinka bet kada atgal priimti. Taip pat siulo sutvarkyti naturalizacijos įstatymus taip, kad kiekvienas svetimtautis, tapdamas piliečiu, turi užtikrinti, kad jis nepriklauso prie radikališkų partijų, kurių tikslu yra nuversti valdžią. Sąjunga ragina USA teisių departamentą tirti komunistų veikimą Amerikoje ir jų santykius su užsieniais.

NAUJAS LAIKRAŠTIS

Šiomis dienomis Brooklyne pasirodys naujas mėnesinis laikraštis JAUNOJI LIETUVA, leidžiama Brooklyno lietuvių radio valandos, kuria jau arti trys metai, kai vadovauja visiems gerai pažįstamas, energingas Vincas Matusevičius.

Laikraštis taikomas čia gimusiam jaunimui. Bus taip pat ir anglų kalba straipsnių. Laikraščiu jau dabar jaunimas ir net jų tėvai domisi. Kasdien žmonės ateina į Vienybės įstaigą, klausinėdami, kada bus baigta spausdinti Jaunoji Lietuva.

ATITAISOME

Apvogtosios mėsinyčios prie Berriman St. ir Blake Ave., Brooklyne, savininku Vienybės pereitam num. buvo paminėtas p. Stulgaitis. Mus prašo pažymėti, kad tos mėsinyčios savininkai yra du: Stulgaitis ir Fr. Jakštys. Vadinas, nuostoliai bus per pusę.

TAUTININKŲ KLUBO SUSIRINKIMAS

Prieš naujuosius metus Brooklyne įvyko Tautininkų klubo mėnesinis susirinkimas. Ta pačia proga išrinkta nauja klubo valdyba. Vienbalsiai nutarta palikti senąją klubo valdybą, kurią sudaro: pirmininkas Juozas Sagys, vicepirmininkas Jurgis Andriuškevičius, finansų ir protokolų raštininkas Vincas J. Vyšnius, iždininkas Pranas Narvydas.

Susirinkime raportuota, kad steigiama New Yorko Amerikos Lietuvių sąjungos skyriaus taryba. Prie šios tautininkų tarybos prisideda ir kai kurios vietinės teatro mėgėjų ir dainininkų grupės.

Iš susirinkime išduotų raportų atrodo, kad klubo finansinis stovis neblogiausias.

Klubo valdyba praneša visiems nariams, kad kitam susirinkime bus išduodamos naujos narių kortelės. Visų narių prašo kitam susirinkime butinai dalyvauti.

ATGAIVINA ELEKTRA NUŽUDYTAS AVIS

New Yorko Columbia universiteto profesorius dr. H. B. Williams sako, kad yra galimybių atgaivinti elektra nužudytą žmogų. Esą, jis jau daręs bandymus su elektra nužudytomis avimis ir jas atgaivinęs. Sako, tam tikru elektros pagelbos budu galima nužudytą avį atgaivinti į miegą, o paskui ir visai ją atgaivinti. Daktaras tvirtina, kad tą patį butų galima padaryti ir su žmogum.

Ruoniai pasirodė ties Rockaways

Ties Rockaways šiomis dienomis pasirodė burys ruonių. Žvejai norėjo juos pagauti, bet vaikę ruonius visą dieną pailsę davė ruoniams ramybę.

ŠTAI JUMS NAUJENYBĖ!

Čia eina kalba apie įvykį sausio 13 d. Tą dieną bus Felikso Morkaus pirmoji pramoga. Daugelis gal dar nežino, kad Felikso Morkaus pramogoj bus suloštas gražus, tik ką naujai parašytas muzikalis veikalas **"Naktiganiai."** Veikalas vaizduoja, kaip Lietuvoje naktiganiai gano arklius. Naktiganiams besikalbant, bedainuojant, pagaliau, besnaudžiant, užklumpa burys čigonų. Kaip visas dalykas išsiriša tarp naktiganių ir čigonų, pamatysit atsilankę į Felikso Morkaus pramogą, kuri bus sausio 13 d., Klasčiaus Clinton salėj, Maspeth, N. Y.

Naktiganius vaidina žymus ir scenoj patyrę, įpratę vaidilos: visas Trubadurų Kvartetas, jiems padeda V. Lepšis, K. Balčiunas, Ig. Bujokas. Čigonus vaidins visiems jau žinomi "Brooklyno čigonai." Čigono rolę vaidina Rokas Povilauskas; čigonų karalienės rolę vaidina Petronė Atkočaitienė; burtininkės rolę vaidina mums visiems gerai žinoma žymi dainininkė Marijona Strumskienė; čigonuko rolę vaidina ukrainietis profesionalas šokikas Dimitri Matvienko; čigonkaitės rolę atliks baleto mokytoja, šokikė p-lė Lelija Butkiutė; antros čigonkaitės rolę vaidina Alena Sadauskaitė, profesionalė dainininkė. Ji turi vedamąją — žymiausią rolę, kur įeina daug gražių dainų. Girdėjot ją gražiai dainuojant, matėt ją asmeniškai, ir visi pripažinsit, kad jos išvaizda scenoje labai graži. Šiame veikale ji bus čigonkaitės rubuose, — įsivaizduokit, kokia ji bus graži čigonkaitė! Didelė svarba ir tame, kad p-lė Sadauskaitė tarp lietuvių pirmą kartą pasirodys vaidinime. Jai tą vakarą priseis daugiausiai dainuoti ne tik solo, bet ir duetų, kuriuos išpildys su Feliksu Morkum.

Veikalas "Naktiganiai" režisuojamas p. Jono Valenčio, kuris per kelis paskutinius metus vaidina amerikonų teatruose. Jis yra gabus režisierius.

Į "Naktiganius" įeina ne tik jautrių, juokingų momentų ir dainų, bet dar ir **baletas.** Jums net graudumas ims, kuomet matysit prie gražių dainų, prie šviesų efektų puikiai pildomus lietuviškus šokius. Tai bus naujenybė!

VASARIO 16 D. LONG ISLANDE

Longislandiečiai sparčiai rengiasi 17 metų Lietuvos Nepriklausomybei paminėti. Iniciatyvą, kaip kiekvienais metais, pasiėmė Chamber of Commerce skyrius. Išrinktoji komisija iš p. p. Spurgos, Lapės ir Šliakio darbuojasi, kad šios sukaktuvės butų paminėtos, kaip galima geriausiai.

Paminėjimui vieta bus Blue Bird Inn, Ronconcoma, L. I. Po programos bus užkandžiai, alaus ir vėliau — muzika, šokiai.

Kad pramoga rengiama ne pasipelnymo tikslu, tai įėjimui bilietai bus parduodami tik po 50 centų, nors butiniausių išlaidų apmokėjimui.

Pageidaujama (ir rengėjai prašo), kad visos Long Islando draugijos dalyvautų su jais minėtame paminėjime. Malonus laikas užtikrintas visiems, nes tie asmenys, kurie šią pramogą rengia, dar niekados publikos nesuvylė.

Paminėjimas minėtoj patalpoj vasario 17 d. 2 v. p. p., sekmadienį. P. L.

TAI KAŽIN KODĖL TAIP?

Vilniui Vaduoti Sąjungos skyriaus susirinkimas buvo prieš Naujus Metus tą penktadienio vakarą, pas p. Kasmočių. Susirinkimą garsino per lzikraščius, per radio ir kai kurie asmenys lankėsi į susirinkimus kitų organizacijų užkviesdami, bet į minėtą susirinko nedaug. Visos tos draugijos, kurios buvo kviečiamos asmeniškai, tuomet pasižadėjo atsiųsti savo atstovus, bet nei nuo vienos draugijos nepasirodė joki "atstovai." Net tie asmenys, kurie pirmieji buvo šį skyrių suorganizuoti, dabar visai į susirinkimus neateina. Juos pakvietus asmeniškai, tai tie žmonės veide rodo kokią tai pasityčiojimo šypseną... Reiškia, pirmiau permatė reikalą remti Vilniaus vadavimo darbą, o jau dabar ne... Paprastai žmogus kartais iš pradžių dalyko nesupranta, o pas mus daroma kaip tik atvirkščiai, jie iš pradžių supranta, o paskui, — kam čia to Vilniaus vadavimo? Kaip vaikas viską ranka nuželia ir pradeda snausti... Svajoja kokį ten "skridimą" rengti. Tokių žmonių supratimu, kam čia to Vilniaus! Laukim, kai sparnai išdygs, tai visi skraidykim ir daugiau nieko nereikia. O kur nutupti, jei neturėsim, tai tuomet jau... į svetimą pastogę!... Aš sakyčiau, kad toki žmonės vietoj laukti sparnų, šluotas prisirištų ir tuoj pradėtų skraidyti. Bent greičiau gal išsipildytų vaiko svajonė!

Bet, grįžtant prie susirinkimo, kurie atsilankė tą vakarą į susirinkimą, tai pasirodė tikrai puikus lietuviai. Gausiai pirkta Vilniaus pasai ir ženkleliai. Prie to nutarta išleist tam tikrų atvirlaiškių su paaiškinimais apie pasus ir ženklelius, ir daina apie Vilnių. Didžiausiais šio skyriaus rėmėjais yra p. Kasmočius, p. Karpavičius, p. Naudvaris ir p. Baltramaitis.

Ateinantiems metams pirmininku išrinktas p. Juozas Karpavičius, rašt. p. Steponaitis.

Pereitas, nedidelis susirinkimas parodė labai puikių užsimojimų ir taip jau išdavų. Tęskite tokią veiklą ir toliau! Visi už sostinę, už Vilnių!

Narys.

LIETUVIŠKOS RADIO PROGRRAMOS

(WMBQ — 150 kc.)

Pirmadieniais — nuo 10 val. ryto iki 10:45 val. ir vakarais nuo 7:30 val.

Antradieniais — nuo 10 val. iki 10:15 ir nuo 10:30 iki 10:45 val. ryto, o vakarais nuo 9:30 iki 10 val. vak.

Trečiadieniais — nuo 10 ir nuo 10:45 val. ryto ir nuo 7 val. vakarais.

Ketvirtadieniais — nuo 10 val. ir 10:30 val. ryto, nuo 1:30 iki 1:45 val. po pietų ir nuo 8 iki 9 val. vakarais.

Penktadieniais — nuo 10 val. ir nuo 10:30 val. ryto ir nuo 7:30 val. vakarais.

Šeštadieniais — nuo 10 val. iki 11 val. ryto.

(WHOM — 145 kc.)

Trečiadieniais — nuo 7:15 valandos vakarais.

SOCIALISTAI DEBATUOS APIE KOMUNIZMĄ

Sausio 10 d. Piliečių Klube LDS jaunuolių kp. ir 19 LSS kuopa surengė debatus temoje "Ar bolševikai pildo prižadus, padarytus prieš įsigalėjimą Rusijoj?" Debatuos lietuvių kalboje jaunuoliai J. Orman ir Kęstutis Michelsonas. Pradžia 8 val. vakare.

MIRĖ

Annie Bieliss, 52 m. amž., gyv. 23 Scholes St., mirė sausio 1 d. Kings County ligoninėje. Buvo pašarvota Bielausko koplyčioj. Palaidojo sausio 4 d. iš Apreiškimo Pan. Šv. bažnyčios šv. Trejybės kapinėse.

Laidojimo apeigomis rupinosi graborius Matthew P. Ballas (Bielauskas).

Parsiduoda

PARSIDUODA GROSERNĖ IR BUČERNĖ geroje biznio apylinkėje seniai įgyvendintoje vietoje. Savininkas pereina į kitą biznį, tai šį pigiai parduoda. 428 LORIMER STREET, Brooklyn, N. Y. (1-3)

Parsiduoda dviejų šeimynų 13 kambarių namai. Du Sun Parlors, maudynė su shower, užpakaliniai miegamieji kambariai, driveway, garo šiluma. Pigiai. Savininkas ant viršutinio aukšto. 426 Drew Ave., City Line., Brooklyn. N. Y. 5 cents fare. (1-4)

PARSIDUODA NAMAS
Didelė šokiams salė su scena, kambariai mitingams, dvi krautuvės ir salė bolių ritimui. Williamsburgo apylinkėje. parsiduoda už prieinamą kainą.
VINCAS MATULEVIČIUS.
56 Ten Eyck St., Brooklyn, N. Y.
(2-7)

Tel.: BRyant 9-7763
Clement Vokietaitis
ADVOKATAS
113 West 42nd Street
NEW YORK, N. Y.

GRAND PARADISE BALL ROOMS
Įvairioms pramogoms salės
318 GRAND ST., BROOKLYN, N.Y.
Puikios salės, ir ruimai gražiai papuoštos. Tinka šokiams, susirinkimams, vestuvėms, vakarienėms.
Yra eleveitorius
Tel.: EVergreen 7-1123

MOT. LAUKUS
Fotografas
214 Bedford Ave., Brooklyn
Telefonas: *Evergreen 8-3540*
Geriausia Studija Brooklyne
Ateikite Persitikrinti

RESTAURANT BAR & GRILL
Nauja švari ir ruiminga užeiga. Geriausios rušies gėralai, alus dektinė ir importuoti likeriai. Skanus valgimai ir užkandžiai.
Savininkas.
J. ZEIDAT
321 Grand St Brooklyn, N.Y.
prieš Grand Paradise

PRANEŠIMAS Lietuviška Barzdaskutykla. Moderniškai įrengta. Patarnauja mandagiai, pagal asmens reikalavimą. Barzdaskutis turi daugelio metų patyrimą.
Lietuviai ir lietuvaitės, visi be skirtumo, kurie mėgstate gražiai pluakus sutaisyti, gražiai atrodyti užeikite pas:
CHARLES* Up to Date *BARBER SHOP,
100 UNION AVENUE, BROOKLYN, N. Y.
Sav. K. DEGUTIS

MANHATTAN LIQUOR STORE
Nuolankiai dėkuoja visiems prieteliams pirkusiems Kalėdoms geralus šioje krautuvėje. Tik pasidėkavojant pirkėjų daugybei mes dabar galėjome padidint visą krautuvę ir pažemint kainas. Dėl to visus kviečiame atsilankyt į tą padidintą krautuvę ir pažiurėti naujų rušių importuotų ir vietinių gėralų.
Parduodame pasendintą ąžuoliniuose bertainukuose tiesioginę viskę po 59c. ir brangiau už butelį

Keturių metų Kalifornijos vyną, port, šery, muskatelį ir tokay po 55c. butelį, du už 99c.
Importuotos ir vietinės brandės, lenkiška vodka, Sovietų Rusijos vodka ir kt.
Garsioji anais laikais Rusijoje P. Smirnovo vodka per tris gentkartes.
Paragaukite ir įsitikinkite koks jos gardus skonis ir vapsnis. Didelė bonka tik už **$1.75**
Kartą pas mus pirkusieji jau žino musų atsakomingumą ir pirkinio gerumą. Mes patarnaujame visur ir visiems. Esame valdžios kontrolėje.
Didžiausia, patikėtina ir pigiausiai parduodanti gėralų krautuvė Williamsburge.
MANHATTAN LIQUOR STORE
264 Grand St., Kampas Roebling St. **Brooklyn, N. Y.**

Jei jusų radio priimtuvas serga kreipkis pas
RADIO DOCTOR'S COMPANY
(RADIO GYDYTOJAI)
351 Broadway, Brooklyn, N. Y.
Telefonas: Evergreen 8-2620
Generaliniai agentai dėl
TUNG-SOL radio lempelių Kaina nuo 60c.
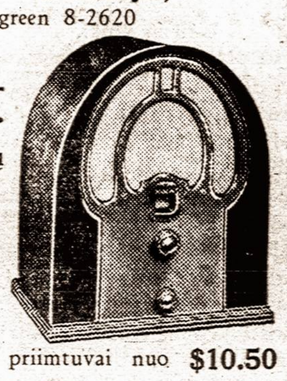
Ir DU-WA visų bangų Aerial Kits $2.95
Užsakymai paštu išpildomi neatidėliojant
Radio Service Sales
Parsiduoda garantuoti Radio priimtuvai nuo **$10.50**

"GARSAS" BAKERY
A. Strupšis, savininkas *Tel. Evergreen 8-7027*
PIRMOS RUŠIES LIETUVIŠKA DUONA
64-66-68 So. 2nd Street Brooklyn, N. Y.
Kepa visokias Duonas ir Pyragaičius
VEŽA KRAUTUVĖMS, SIUNČIA PAŠTU IR EKSPRESU

TEL.: EVERGREEN 8-9770
JUOZAS GARŠVA
—GRABORIUS—
Mano firma gerai atlieka sekančius darbus: išbalsamuoja ir laidoja mirusius ant visokių kapinių. Pagrabus paruošia nuo paprasčiausių iki prakilniausių. Persamdo automobilius laidotuvėms, veselijoms, krikštynoms ir kitiems pasivažinėjimams.
VIRŠUI MINĖTAIS REIKALAIS KREIPKITĖS PAS MANE O BUSIT UŽGANĖDINTI
231 BEDFORD AVE., BROOKLYN, N. Y.

NEMOKOMAI
NAMŲ RUOŠOS DARBININKAMS
Kiekvieną dieną merginos ateina į musų įstaigą ir stebisi patyrusios apie didelį įvairiausių darbų pasirinkima pas mus Jos tuojau gauna vietas be bereikalingo brangaus laiko gaišinimo. Bile kuri iš tų merginų pasakys, kad mes įstatome namų ruošos darbininkes tik kai esame tikri, kad jos turės gerus namus ir geras algas. Tik senai įsteigta Darbo Agentura ir populiariška tukstančių darbininkių ir ponių tarpe gali jums duoti tokią vietą, kokios jus norite. Tai viena priežastis kodėl jus turėtumet pas mus užeiti, irgi ——
SUSSER AGENCY
PASAULY ŽINOMA
924 BROADWAY, cor. Myrtle Ave., BROOKLYN, N. Y.
Tel: Evergreen 8—6098-6099
Mes turime atskirą skyrių ir vyrams įvairiems darbams.