Tel.: EVergreen 7-7840

VIENYBĖ

LITHUANIAN SEMI-WEEKLY
ESTABLISHED 1886

SENIAUSIAS LIETUVIŲ LAIKRAŠTIS
The OLDEST LITHUANIAN NEWSPAPER
193 Grand Street, Brooklyn, New York

XLIX METAI. 29 N. Published by the LITHUANIAN PRESS CORPORATION Penktad., BALANDŽIO (APR.) 12, 1935, Brooklyn, N. Y. Entered As Second Class Matter October 23, 1907, At the Post Office At Brooklyn, N. Y. Under the Act of March 3rd, 1879 KAINA 5c.

New York Public Library 470 Fifth Ave.

DABAR

6,000,000 kiaulių
Aleksa Maskvoje
"Geras" lietuvis
Rasputino duktė

JUOZAS TYSLIAVA

Tarp Lietuvos ir SSSR padaryta ekonominė sutartis. Lietuvos žemės ukio ministeris Aleksa, neseniai grįžęs iš Maskvos, sako, kad SSSR šiais metais pirksianti iš Lietuvos 100 tukstančių kiaulių.

Žinomas rusų rašytojas Ilja Erenburg, rašydamas apie Daniją, sako:

"Paskutinėmis statistikos žiniomis, Danijoje — trys milijonai gyventojų ir trys milijonai kiaulių."

Bet atsiminus, kad per šiuos metus Lietuva prisiaugino kiaulių daugiau, negu Danija, tai šį sąmojingą rašytojo sakinį butų galima išversti taip:

Lietuvoje — trys milijonai gyventojų ir šeši milijonai kiaulių.

Prancuzų kalba einantis savaitinis laikraštis Maskvoje **Le Journal de Moscou** taip pat plačiai rašo apie Lietuvos ekonominės delegacijos misiją Maskvoje ir Leningrade.

Laikraštis sako, kad Lietuvos delegacija, kurios priešakyje — ministeris Aleksa, buvo visur vadžiojama ir vaišinama.

Įdomu, ar ministeris Aleksa, budamas Maskvoje, matė savo brolį Aleksą Angarietį?

Specialis Lietuvos Aido korespondentas iš Varšuvos taip rašo:

"Kai Goeringas Pilsudskio paklausęs, kaip Lenkija pažiūrėtų į tai, jeigu Vokietija imtųsi konkretesnių žygių prieš Lietuvą, Pilsudskis jam į tai tik trumpai atsakęs:

"Neužmirškite, jog aš esu lietuvis."

Goeringas galbut ir buvo užmiršęs, bet mes — ne. Nes jeigu visi lietuviai butų buvę toki, kaip Pilsudskis, tai Lietuva jau seniai butų buvus ištrinta iš Europos žemėlapio.

Garsiojo Rasputino duktė atvyko į Ameriką, kur ji pradėjo naują karjerą. Ji mano, kad lengviau hipnotizuoti žvėrį, negu žmogų. Bet Peru cirko meška, matyt, buvo kitokios nuomonės. Marijai Rasputinaitei ji sukandžiojo rankas ir kojas. Nežiurint to, Rasputino duktė sako:

"Žvėrims aš pasitikiu labiau, negu žmonėms. Žvėrys puola iš priešakio..."

Žinoma, žvėris puola iš priešakio, jeigu jį spėji pamatyti, bet jei ne, tai — užpakalis taip pat geras, kaip ir priešakys.

Dar nespėjus Skipičiui įkelti kojos į Ameriką, kur jis atvyko viso pasaulio lietuvių kongreso reikalais, jau Rusecekas iš Kauno rašo:

"Dabar griežtai esu priešingas, kad kongresas butų dar šiemet šaukiamas."

Tuo tarpu tas pats Rusecekas, rašydamas apie pasaulio lietuvius, aiškiai pasako, kad tas kongresas šaukiamas šiais 1935 metais. Maža to, Rusecko knyga apie pasaulio lietuvius išleista tos pačios DULR. ir tik po to, kai DULR pašalino Rusecką, kaip netikusį jos vedėją, tai jis "pakeitė" savo nuomonę.

New Yorko miesto mayoras La Guardia, kalbėdamas su Skipičiu, gerai pasakė:

"Jusų šalis maža, bet bėdos didelės."

HITLERIS ATSISAKO PRIIMTI LIETUVĄ Į NEPUOLIMO SUTARTĮ

ATSISAKO BENDRADARBIAUTI SU SOV. RUSIJA

Nesipriešina sudaryti bendros sutarties; žada neremti užpuolikų, bet reikalauja nemažesnio laivyno, kaip Anglijos

LONDON. — Pereitą antradienį užsienio reikalų ministeris Simon oficialiai papasakojo Anglijos parlamente savo pasikalbėjimų su Hitleriu davinius. Hitleris reikalaująs štai ko:

1 — 555,000 kareivių armijos.

2 — Kariško laivyno nemažesnio už Anglijos viso laivyno trečdalį.

3 — Kariškų lėktuvų tiek, kiek turi Anglija, ar Prancuzija.

4 — Kolonijų grąžinimo pirmiau, negu Vokietija nutars grįšti į Tautų Sąjungą.

Kiti svarbieji Hitlerio reikalavimai toki:

1 — Vokietija nėsanti pasiruošusi pasirašyti Rytų Locarno, kuri priverstų ją bendrai ginti kliudomas valstybes, bet pritaria nepuolimo sutarčiai tarp besirupinančių Rytų Europos bukle valstybių. Vokietija ypač nenori dalyvauti bet kokiuose bendravimo susitarimuose su Sovietų Rusija.

2 — Šiuo laiku Hitleris nėsąs prisirengęs įsileisti Lietuvą į bet kokią nepuolimo sutartį.

3 — Hitleris pasiulęs sumanymą, kad susitariančios valstybės pasižadėtų neremti tikrųjų užpuolikų, bet neįstengė aiškiai pasakyti, ką jis laiko tikraisiais užpuolikais.

Anglų parlamente Simons pasakė, kad savo pasikalbėjimuose su Hitleriu jis pareiškęs stipraus nesutikimo ir apsivylimo.

Debatuojant Simono kalboje iškeltus klausimus, MacDonaldas griežtai pasakė, kad Anglija visiškai nemananti grąžinti Vokietijai bet kokių kolonijų mandatų.

Dėl Vokietijos aviacijos jėgų didinimo, Anglijos aviacijos viceministeris Sasson pareiškė, kad nors Anglijos karo aviacijos jėgos daug didesnės už Vokietijos, bet jei Vokietija progresuos ta linkme, kaip iki šiol, tai Angliją gal ir pralenks.

Rytų sutarties sudarymui Hitleris priešingas dėl to, kad jis matąs kai kurių valstybių pastangas sudaryti aplink Vokietiją nedraugiškumo lanką. O Lenkija ėsanti patenkinta savo sutartimis su Vokietija ir S. Rusija, dėl to jai tas Rytų Locarno nereikalingas. Be Lenkijos ir Vokietijos Rytų Locarno, anot Hitlerio, butų pavojingas dalykas.

Į paklausimą, dėl ko Hitleris nenori įsileisti Lietuvos į valstybių susitarimus, Simonas atsakė, kad vien tik dėl Klaipėdos nesusipratimų. Chamberlainui paklausus, ar Anglijos valdžia kels Klaipėdos klausimą busimame Tautų Sąjungos posėdyje, Simonas paaiškino, kad Anglija tą klausimą įteikusi Prancuzijos ir Italijos valdžioms, kurios iki šiol dar nepasakiusios savo nuomonės.

PREZIDENTAS PASIRAŠĖ ŠELPIMO ĮSTATYMĄ

WASHINGTON. — Traukiny iš Floridos į New Yorką prezidentas Roosevelt antradienį pasirašė bedarbių šelpimo įstatymą, kuriuo skiriama $4,880,000,000 viešiesiems darbams. Iš tos sumos 125 milijonai dolerių skiriami tiesioginei bedarbių pašalpai, 30 milijonų — girių darbams ir 842 tukstančiai — darbams indėnų teritorijose.

Viešieji darbai bus vedami pagal griežtai nustatytos programos, kad davus darbo visokių rušių darbininkams laukuose, vandenyse, kasyklose ir kt. 750 milijonų dolerių manoma išleisti darbams, kuriuos gali atlikti 16 — 25 metų bedarbiai jaunuoliai.

VOKIEČIŲ IŠSIŠOKIMAI EITKUNUOSE

Lietuvos Aidas rašo, kad kovo 28 d. pavakare į Eitkunus atvyko 10 vokiečių lengvų šarvuotų automobilių, kurių įgulas sudarė apie 60 žmonių. Šarvuočių karininkai buvo atvykę prie pat sienos ir, išsiėmę planus, kažin ką žymėjo. Vėliau šarvuočiai išvyko nežinoma kryptimi.

Tą pat dieną apie 12 val. musų ukininkams nuvykus į Eitkunus su prekėmis, uniformuoti smogikai apmušė apie 25 ukininkus. Iš kai kurių buvo atimtos prekės. Be to, trys žydų tautybės musų piliečiai buvo gerai apdaužyti revolveriais. Iš vieno atimta 13 markių pinigų. Mušime, be smogikų, dalyvavo ir gimnazijos mokiniai.

NAUJAS DVISAVAITINIS LAIKRAŠTIS

KLAIPĖDA. — Pasirodė naujas dvisavaitinis laikraštis **Lietuvos Evangelikų Kelias.** Šitą laikraštį leidžia tenykštis lietuvių evangelikų susivienijimo bažnytinis komitetas, o redaguoja kun. N. Dagys, redakcinę komisiją sudaro: sakytojas Baltrys, vyr. mokytojas Šlaža, dr. Gudaitis ir Enzinas. Laikraštis atrodo gana gražiai, duota daug evangelikams aktualių straipsnių.

NEBUS DERĖJIMUSI KRAUTUVĖSE

KAUNAS. — Prekybininkai buvo padarę susirinkimą ir aptarė kainų tvarkytojo įsakymą dėl visų kainų viešo išstatymo. Sudarytas visų Kauno krautuvėse parduodamų prekių sąrašas ir joms nustatytos kainos. Nuo dabar visose krautuvėse bus vienodas prekių kainoraštis ir visur prie prekių bus išstatytos vienodos kainos.

Ta proga pažymėtina, kad nuo dabar visoje Lietuvoje krautuvėse parduodamoms prekėms turi buti išstatytos kainos.

SOVIETŲ SĄJUNGA NORI SUSITARTI SU BALTIJOS VALSTYBĖMIS

LONDON. — Trečiadienį Sovietų Sąjungos valdžia pasiulė Lietuvai, Latvijai ir Estijai sudaryti šių keturių valstybių bendros apsaugos susitarimą, vietoj pirmiau siulyto Rytų Locarno pakto, kurį atmetė Lenkija ir Vokietija. Manoma, kad ši naujoji sutartis bus panaši į jau sudarytą Sovietų Sąjungos susitarimą su Prancuzija, ar gal tas pats susitarimas bus pritaikintas visoms penkioms valstybėms. Paneigtasis Rytų Locarno paktas taip pat reikalavo Baltijos valstybes prisidėti prie bendro sienų užtikrinimo.

NACIAI NEGALĖS VESTI SAVO PROPAGANDOS NEW JERSEY

TRENTON, N. J. — New Jersey gubernatorius pasirašė valstybės seimelio priimtą įstatymą, draudžiantį toje valstybėje visokią propagandą, remiamą tautiškumo, tikybos ar rasės neapykanta. Nusikaltusiems gresia bauda iki trijų metų kalėjimo ir iki $5000 baudos pinigais. Tas įstatymas neleis ir Vokietijos naciams agituoti už Hitlerio idėjas.

KLAIPĖDOS OPERA VĖL PRADEDA VEIKTI

KLAIPĖDA. — Patikrinus materialinę buklę, Klaipėdos opera vėl pradeda veikti. Ruošiama gegužės mėn. pastatyti Gounod "Faustą."

Be to, operos vadovybė veda derybas su kai kuriais užsienio dainininkais, kviesdama juos gastrolėms Klaipėdoje.

PRANCUZIJA SUSITARĖ SU SOVIETŲ RUSIJA

PARIS. — Po užsienio reikalų ministerio Laval pasikalbėjimo su Sovietų Sąjungos atstovu Potemkinu, paaiškėjo, kad Prancuzija susitarė su Sovietų Sąjunga pasirašyti sutartį, kurią galutiniai suformuluos Laval su Litvinovu Tautų Sąjungos posėdyje Genevoje.

VOKIETIJA JAU VEDA PREKYBA SU S. RUSIJA

BERLIN. — Vokietija duoda $80,660,000 kreditą Sovietų Sąjungai už perkamas iš vokiečių prekes. Nepaisant nesusitaikymų politikoje, tos šalys pradeda varyti stambų biznį.

PALEIDO STREIKO VADUS

WILKES-BARRE, Pa. — Pereitą šeštadienį paleisti iš apskrities kalėjimo 28 angliakasių vadai, kad galėtų dalyvauti streikuojančių darbininkų konferencijoje dėl streiko baigimo. Nepaleistas iš kalėjimo tik Teodoras Lincevičius, kuris kaltinamas už kasyklų dinamitavimą. Tikimasi, kad bent Glen Alden kasyklose bus prieita prie taikos ir pradėta darbai.

Lietuvos ir Latvijos susitarimas

KAUNAS. — Lietuvos ir Latvijos valstybės saugumo organai susitarė, kad jų tarpusavis susirašinėjimas dabar bus vedamas taip: lietuviai į Latviją visus raštus rašys lietuviškai, o latviai į Lietuvą — latviškai.

TRIJŲ VALSTYBIŲ ATSTOVŲ KONFERENCIJA STRESOJE PRADĖJO SAVO PASITARIMUS

STRESA, Italija. — Istoriniuose Maggiore ežero Isola Bella (gražiosios salos) rumuose Anglijos, Prancuzijos ir Italijos ministeriai pirmininkai balandžio 11 dieną pradėjo konferenciją. Konferencijoje, kaip žinoma, pirmiausia tariamasi, kaip pašalinti karo pavojų Europoje.

Prancuzija įteikė Italijos ir Anglijos atstovams adresuoto Tautų Sąjungai pareiškimo tekstą, kuris netrukus bus viešai paskelbtas. Pareiškime Prancuzija reikalauja sušaukti Tautų Sąjungos posėdį, kuriame turės buti apkalbėtas gręsiantis Europos taikai pavojus dėl Vokietijos ginklavimosi.

Prancuzija ir Italija reikalauja, kad Anglija padėtų sulaikyti Vokietijos išsišokimus prieš Versailles sutartį.

Prancuzijos ir Italijos atstovai patiekė konferencijai tokią programą:

1. Prancuzija turi reikalauti bausmės Vokietijai už Versailles sutarties laužymą ateityje.

2. Prancuzija ir Italija turi reikalauti, kad prancuzų valdomas plotas prie Rheino upės ir Austrijos nepriklausomybė butų neliečiama.

3. Prancuzija ir Italija reikalaus, kad į Locarno apsaugos sutartį butų įtraukta Rumunija, Jugoslavija, Austrija ir Vengrija.

Spėjama, kad Anglijos atstovai griežtai nusistatę neįsileisti į kivirčus su Vokietija.

Į konferenciją atvyko šie atstovai:

Italijos — Benito Mussolini, buvęs socialistas, dabar tvirčiausias Europoje diktatorius. Jis reikalauja priversti, o ne prašyti Vokietiją nelaužyti taikos sutarčių Europoje.

Anglijos — Ramsay MacDonald, Darbo Partijos lideris, ministeris pirmininkas, buvęs raštininkėlis už $7.50 algos per savaitę. Jis reikalauja geruoju prikalbinti Vokietiją palaikyti Europoje taiką. Antrasis atstovas — Sir John Simon, užsienio reikalų ministeris, žymus advokatas.

Prancuzijos — Pierre-Etienne Flandin, ministeris pirmininkas, netikintis, kad bus galima geruoju priversti Vokietiją laikytis taikos. Antrasis atstovas — Pierre Laval, užsienio reikalų ministeris, vienodo su Flandinu nusistatymo.

LIETUVA SUSITARĖ SU SOVIETŲ RUSIJA DĖL PREKYBOS SANTYKIŲ

PREZIDENTO TRAUKINYS SUDAUŽĖ AUTOMOBILĮ

WILSON, N. C. — Prieš einantį iš Floridos į New Yorką prezidento Roosevelto traukinį ant geležinkelio bėgių pasirodė automobilis. Važiavusieji tame automobily du vyrai, negalėdami nuvažiuoti nuo bėgių, iššoko iš mašinos ir nubėgo į laukus. Prezidento traukinys užvažiavo ant palikto automobilio ir sudaužė jį į trupinius, kai prezidentas ramiai skaitė knygas savo vagone.

Patirta, kad tas automobilis buvo pavogtas nuo daktaro Herringo iš Rocky Mount. Turbut tie patys vagiliai ir pasipainiojo po prezidento traukiniu, o nemokėdami gerai vairuoti, vos spėjo pasprukti patys, palikę automobilį ant bėgių.

NAUJAS KLAIPĖDOS KRAŠTO GUBERNATORIUS

KAUNAS. — Dar prieš Klaipėdos uacių bylos galą, Kaune buvo kalbama, kad Klaipėdos gubernatorius dr. Navakas atsistatydinsiąs. Dabar tie gandai pasitvirtino. Dr. Navakas, baigęs atostogas, jau negrįžo į savo vietą ir formaliai atsistatydino. Klaipėdos gubernatorium respublikos prezidentas paskyrė p. M. Kardišauską, Lietuvos žemės ukio rumų pirmininką.

Kaip žinoma, dr. Navakas Klaipėdos krašte vedė griežtą tautinę politiką. Kaip elgsis naujas gubernatorius, tuo tarpu nežinia, bet spėjama, kad ir jis eis dr. Navako pėdomis.

PIENO GAMYBA LIETUVOJE

KAUNAS. — Metinio suvažiavimo proga, kaip ir kasmet, Pienocentras išleido spausdintą savo darbų apyskaitą. Pagal ją viso pereitais metais pieno buvo priimta 261,539,-237 kilogramai (arba 575,-386,311 svarų) (pieninėse 31.5% šio kiekio ir punktuose 68.5%). Viso sviesto buvo pagaminta 10,728,499.1 kilogramų (arba 23,582,698 svarai). Pieninių yra 221 su 9,912 narių. Pieną į pieninęs viso pereitais metais statė: narių — 5,-069, nenarių 65,996, nuo 243,-275 karvių.

LENKIJOS UKIAI

VARŠUVA. — Visuotinio žemės susirašinėjimo daviniais Lenkijoje yra 3,264,000 ukių. Tų ukių didumas toks: ukių 1 — 2 hektarų didumo yra 1,-109,000, nuo 2 iki 5 hektarų — 1,002,000, nuo 5 iki ha — 734,000, nuo 10 iki 20 ha — 311,000, nuo 20 iki 100 ha — 87,000 ir ukių su daugiau kaip 100 ha yra 19,000. Tenka pažymėti, kad tie 19,000 stambiųjų ukių valdo viso 16,691,-000 hektarų, tuo tarpu kai likusieji smulkesnieji 3,245,000 ukiai valdo vos apie 12 milijonų hektarų.

LIETUVOS DELEGACIJA MASKVOJE

Sovietai pirks Lietuvoje žemės ukio produktų dvigubai daugiau, negu pernai

KAUNAS. — Lietuvos Aidas, aprašydamas Lietuvos Ekonominės Delegacijos išvykimą iš Maskvos, rašo, kad tos delegacijos garbei komisaras Rozengolcas suruošė atsisveikinimo pusryčius, kuriuose dalyvavo Aleksa, Baltrušaitis, Krestinskis, žemės ukio komisaro pavaduotojas Muralovas ir Samarinas. Rozengolcas ir Aleksa pasakė kalbas. Rozengolcas savo kalboje pareiškė: "1935 metams padarytas tarp Sovietų Rusijos ir Lietuvos susitarimas rodo ne tik normalų plėtojimąsi ir tolesnį gerėjimą tarpusavio ukio santykių, bet ir tolesnį stiprėjimą tradicinių draugingumo ir politikos santykių tarp abiejų šalių. Turėdami galvoje, kad žemės ukis Lietuvai turi lemiamos reikšmės, mes **šiais metais pirksime Lietuvos žemės ukio produktų dusyk tiek, kaip pernai, ir eksportuosime į Lietuvą tas prekes, kurios sudaro Lietuvos importo svarbiausią objektą.** Tikiuosi, kad Lietuvos ekonominės delegacijos Sovietų Rusijoje atsilankymas, jos susipažinimas su musų pramonės ir žemės ukio įmonėms ir musų asmeniškas susipažinimas padės toliau sustiprinti ir suartins abu kraštus ekonomiškai ir kulturiškai įvairiose srityse."

Atsakydamas į Rozengolco kalbą Aleksa pareiškė: "Su ypatingu pasitenkinimu ir pritarimu sutinku su jusų pareiškimu, kad tarp **Sovietų Rusijos ir Lietuvos pasiektas susitarimas ekonominiais klausimais ir musų pasirašytas protokolas aiškiai rodo tiek tolesnį ukio santykių stiprinimą, tiek tolesnį stiprinimą tradicinių draugingumo ir politikos santykių tarp abiejų musų kraštų.** Ypač vertiname tą aplinkybę, kad, laiku susitardami su Lietuvos vyriausybe, jus abipusių musų ukio santykių pagrindą dedate butiną ilgalaikumą ir pastovumą. Nuoširdžiai džiaugiamės turėję progos asmeniškai sueiti į kontaktą, kuris, savo rėžtu, tik palengvins ir sustiprins musų tolesnius santykius tiek ukio gaminiais keičiantis, tiek kulturos srityse."

ANGLIJA NEPRISIDĖS PRIE RYTŲ LOCARNO

LONDON. — Anglijos ministerių taryba nutarė neprisidėti prie Europos Rytų valstybių sutarties, vadinamos Rytų Locarno, nes šioji šalis niekados nesutiksianti bet kada siųsti savo kariuomenę į Europos sauszemį. Ji sutinka tik gelbėti susitarusias valstybes ore ir pritaria orinių jėgų mažinimui.

Dėl tokio Anglijos griežto nusistatymo manoma, kad Stresos konferencija baigsis tik tuščiais pasikalbėjimais.

Į VISO PASAULIO LIETUVIUS

Lietuvių tauta senovėje turėjo galingą valstybę ir sukūrė žmonijai nemaža kulturos vertybių. Tik patekusi į svetimųjų verguvę lietuvių tauta smarkiai buvo sunykusi ir apmirusi. Bet kilniųjų sunų žadinamą lietuvių tauta vėl ėmė augti ir stipreti.

Pasaulinio karo audra, kuri Lietuvos žemėse ypač siautė, lietuvių tautos neišnaikino. Kilnieji tautos vaikai pakėlė daug vargo ir rupesčio, aukojo savo turtus, guldė galvas tėvynei Lietuvai išvaduoti. Ir didesnioji Lietuvos dalis, nors ir be brangios musų sostinės Vilniaus, nors ir be musų Rytų ir Pietų Lietuvos, virto nepriklausoma.

Kaip pavasarį dangaus saulei sušvitus, viskas ima žaliuoti ir augti, taip ir Nepriklausomybės saulei Lietuvos dalį apšvietus ėmė naujas gyvenimas kurtis.

Nors ir nepatyrusiomis rankomis imta dirbti savo valstybės darbas, nors Pasaulinis Karas, sugriovęs ir sudeginęs dešimčius tukstančių Lietuvos ukininkų pirkių ir miestiečių namų, smarkiai išardęs žmonių dorovinius pagrindus, sudarė labai didelių sunkumų statant naują musų tautos rumą — Nepriklausomos Lietuvos valstybės rumą, bet lietuvių tauta parodė savo sugebėjimą ir sunkiomis aplinkybėmis ne menkiau už kitus tvarkyti ir dirbti kurybos darbą. Lietuvių tauta dar šiandien neturi išbaigtų savo rumo sienų. Bet Nepriklausomos Lietuvos lietuviams rupi ne tik Lietuvos žemės, bet visi lietuvių tautos vaikai: ar jie gyventų Lietuvoj ar svetimose žemėse. Jau atėjo laikas viso pasaulio lietuviams susieiti pasitarti, kaip geriau galėtume įvykdyti musų tautai istorijos skirtus uždavinius.

Nepriklausomos Lietuvos visuomenė, susiburusi į Draugiją Užsienio Lietuviams Remti, Lietuvos Vyriausybei pritariant, 1935 m. rugpiučio 11 — 17 d. šaukia pirmąjį Viso Pasaulio Lietuvių Kongresą.

Kongresą maloniai sutiko globoti Respublikos Prezidentas Antanas Smetona. Kongreso metu bus skaitomi referatai šiais klausimais:

1. Lietuvių Tautos paskirtis.
2. Ekonominis užsienio lietuvių bendradarbiavimas su Lietuva.
3. Lietuvių Tautos menas.
4. Užsienio lietuvių ir Lietuvos aspiracijos.
5. Emigracija iš Lietuvos ir žemės ukio kolonizacijos klausimas.
6. Užsienio lietuvių švietimo reikalai.
7. Užsienio lietuvių jaunuomenė ir lietuvių tautos siekimai.
8. Pasaulio lietuvių sąjunga.
9. Dvasiniai ir medžiaginiai išeivių ryšiai su Lietuva.
10. Pranešimai iš vietų.

Kongreso metu bus Užsienio ir Lietuvos lietuvių sporto olimpijada, meno ir spaudos parodos. Kongreso dalyviams bus duota progos aplankyti žymiausias Lietuvos vietas.

Draugija Užsienio Lietuviams Remti širdingai kviečia užsienio lietuvius kuo gausingiausiai šiame Kongrese dalyvauti.

Smulkus nurodymai, kas renka atstovus į Kongresą ir smulki Kongreso programa bus paskelbta skyrium.

Draugijos Užsienio Lietuviams Remti Centro Valdyba: Pirmininkas R. Skipitis; Vicepirmininkai: A. Merkys ir M. Biržiška; Iždininkas J. Vanagas-Simonaitis. Nariai: V. Dauzvardas ir K. Sleževičius. Sekretorius J. Kalnėnas.

AMERIKOS LIETUVIAI KVIEČIAMI Į VISO PASAULIO LIETUVIŲ KONGRESĄ

Draugija Užsienių Lietuviams Remti šiuomi oficialiai kviečia visas Amerikos lietuvių išeivijos organizacijas, draugijas, klubus ir kitas organizuotas grupes dalyvauti Pirmajame Pasaulio Lietuvių Kongrese, kuris bus šių metų rugpiučio 11, 12, 13, 14, 15, 16 ir 17 dienomis, Lietuvos laikinojoj sostinėj Kaune. Atstovų rinkimo tvarka į Kongresą tokia:

1. Kiekviena lietuvių organizacija gali siųsti atstovus į Kongresą. Lietuvių organizacijos turinčios ligi 1.000 narių renka vieną atstovą, toliau vieną atstovą nuo kiekvieno tukstančio narių. Nepilnas tukstantis laikomas pilnu.

2. Atstovai renkami draugijų visumos susirinkimuose, o jei kai kur tokių susirinkimų nebutų galima padaryti, tai atstovus siunčia tų draugijų valdybos.

3. Tose vietose, kur nėra lietuvių organizacijų, Kongresui atstovus gali rinkti vietos lietuvių kolonijų susirinkimai. Ir čia iki tukstančio lietuvių renkamas vienas atstovas.

4. Kiekvienas atstovas gali turėti tik vieną mandatą be teisės jį kam nors perduoti.

5. Atstovams įgaliojimus išduoda savo parašais organizacijų valdybos.

6. Jei renkami atstovai ne nuo organizacijų, tai įgaliojimus išduoda susirinkimo prezidiumas ir prie įgaliojimo pridedami susirinkimo protokolo nuorašai su bent penkiais to susirinkimo dalyvių parašais.

7. Apie išrinktuosius atstobus tuojau reikia pranešti DULR Valdybai šiuo adresu: Kaunas, Nepriklausomybės Aikštė 3, Lithuania.

8. Pranešime apie išrinktąjį atstovą turi buti suteiktos šios žinios: pavardė, vardas, profesija, užsiėmimas, mokslas, kur ir kada gimęs, kuriais metais iš Lietuvos išvažiavo ir kuriose valstybėse gyveno, kaip ilgai mano užtrukti Lietuvoje ir kurias vietas norėtų aplankyti, vienas ar su šeima atvažiuoja, kiek asmenų ir kiek svečių kartu su juo važiuos.

Pageidaujama, kad kiekvienas atstovas raštu atsivežtų apie savo atstovaujamą draugiją šitokių trumpų žinių: draugijos įsikurimo metai ir jos įkurėjų pavardės, kiek draugija turėjo ir turi narių, dabartinės valdybos sudėtis, kokius leidinius draugija yra išleidusi ir jei galima tų leidinių po vieną egzempliorių pasiimti su savim tikslu juos paaukoti busimam DULR muziejui, taip pat atvežti žymesnių draugijos įvykių fotografiškas nuotraukas, taip pat pažymėti kokius visuomeninius ir kulturinius darbus draugija yra atlikusi. O tie atstovai, kurie ne draugijas, bet kolonijas atstovaus, tai pageidaujama, kad jie tokių žinių atsivežtų iš tų lietuvių kolonijų gyvenimo.

Pageidaujama, kad atstovai raštu įteiktų Kongresui sumanymų dėl busimos viso pasaulio lietuvių Sąjungos organizavimo ir dėl DULR tolimesnės veiklos ir jos ryšių su lietuvių kolonijomis.

Draugijos Užsienių Lietuviams Remti Valdybos vardu

Adv. Rap. Skipitis.

ANTROJO TRANSATLANTINIO SKRIDIMO REIKALU

Philadelphia, Pa. — Sausio 29 d. Lietuvių Muzikos salėj, VVS skyriaus susirinkime, mes, žemiau pasirašę, likome paskirti surengti gegužės 26 d. Vytauto Parke lakunui F. Vaitkui išleistuvių gegužinę.

Todėl susirinkę kovo 31 d., apkalbėję rengimo išleistuvių reikalą, tarp kita ko atradome reikalą lietuvių visuomenei pareikšti:

1) Antras transatlantinis skridimas — musų žuvusių didvyrių Dariaus-Girėno testamento vykdymas. 2) Rezignavus p. James-Janušauskui, tam garbingam žygiui vykdyti ALTASS pakvietė lakuną Feliksą Vaitkų. 3) Remdamiesi ALTASS specialios finansų komisijos pranešimais ir atskaitomis, nematome jokių bereikalingų pinigų eikvojimo, kaip kai kurie asmenys ir lietuvių spauda skelbia. 4) Kaip kai kurių žmonių politiniais ar asmeniniais sumetimais nepamatuotai puolama ir ir niekinama antras transatlantinis skridimas, kas demoralizuoja ir trukdo baigti darbą, mes laikome tą dideliu nusižengimu prieš musų tautos žuvusius didvyrius ir jų paliktą testamentą. 5) Musų VVS skyrius, kurį sudaro vietos lietuvių draugijų, klubų ir kuopų atstovai ir pavieniai veikėjai, kurie reprezentuoja virš 5,000 organizuotų vietos lietuvių, nuo pat skyriaus įsikurimo, 1932 m. birželio 27 d. rėmė ir remia tik svarbiausius Lietuvos ir lietuvių reikalus. 6) Kad antrojo skridimo ruoša jau visai baigiama ir kad pilotas F. Vaitkus pilnai kvalifikuotas šiai istorinei kelionei; kad lėktuvas Lituanica II tinkamas šiam skridimui, **todėl mes griežčiausiai smerkiame p. James-Janušausko kenksmingus ir nepamatuotus raštus, įdėtus Amerikos Lietuvy (11 ir 12 n.).**

Pasklidus tokiems įtarimams, kad, girdi, lakunas F. Vaitkus nėra kompetentiškas lakunas, o tik "iškeptas oro karžygis," kad Lituanica II nėra tinkama transatlantiniam skridimui, tai musų komitetas, norėdamas įsitikinti, kreipėsi į Department of Commerce, Washington, D. C.; iš kurio gauta toks atsakymas:

"Department of Commerce, Bureau of Air Commerce, Washington, D. C., March 26, 1935.

Mr. Z. Jankauskas,
Philadelphia, Pa.

Re: Felix Waitkus
NR-320 Y

Dear Sir:

This will acknowledge the receipt of your communication of March 23, 1935, relative to the above captioned contemplated foreign flight.

The records of this office disclose that Mr. Waitkus is the holder of Transport Pilot's License No. 15057 and the aircraft in question has been approved for Trans-Atlantic flight. This Department considers the pilot competent and the craft airworthy for the proposed undertaking.

Very truly yours,
J. Carroll Cone, Assistant Director (Regulations).
By
Denis Mulligan, Chief,
Enforcement Section."

Dabar skaitytojai ir plačioji lietuvių visuomenė gali matyti, kiek turi teisybės leidžiami paskalai, kurie niekas kitas, kaip tik asmeniškas pavydas, kerštas ir kilnaus darbo ardymas. Todėl mes įspėjame p. James-Janušauską ir jo "patarėjus," kad liautųsi demoralizavę ir žalingą Lietuvai darbą varę, nes žmonės gali netekti kantrybės ir pašaukti demoralizatorius atsakyti prieš teismą.

Mes šaukiame visus gerų norų lietuvius stoti į darbą, nekreipiant mažiausio dėmesio į kenkėjus ir jų skundus, kad butų galima įvykdyti a. a. Dariaus-Girėno paliktą testamentą — "ŠĮ SAVO SKRIDIMĄ AUKAUJAME TAU, JAUNOJI LIETUVA..."

J. V. Grinius, Kaz. Valys, A. Tvaranavičius, Krisius Žemaitis, Alex. Daukas Simon Urbonas, Z. Jankauskas,

VVS sk. Rengimo Pikniko Komitetas.

STREIKAS ANGLIŲ KASYKLOS

Wilkes-Barre, Pa. — Angliakasių streikas jau trečias mėnuo tęsiasi ir dar nematyti galo. Šis streikas palietė ir didoką skaičių lietuvių.

Apie 1902 metus angliakasiai turėjo pirmą didelį streiką, kuriam vadovavo United Mine Workers or America. Ši unija vadovavo angliakasiams iki 1928 metų, nuo to laiko unija jau visiškai perėjo į parsidavusių kompanijai unijos vadų rankas. Dėl to kai kurie jos skyriai buvo išsirinkę prezidentais kompanijų bosus. Tokiai vadovybei atėjus, visą uniją valdė kompanijos, darbininkai buvo baisiai skriaudžiami, nes kompanijos laužė sutartis ir buvo tokių atsitikimų, kad angliakasys, dirbęs pusę mėnesio, gaudavo .02 centus algos, o kai kur dar likdavo ir kompanijai skolingas. Skųsti nebuvo galima per uniją, nes ją valdė kompanijai ištikimi vadai ir pasiskundę darbininkai budavo varomi iš darbo. O kad, kaip minėjau, United Miners Workers of America unija neapgindavo darbininkų ir tos unijos nebuvo galima pataisyti, tai angliakasiai suorganizavo naują uniją — United Anthracite Mine Workers of Pennsylvania ir ši unija pradėjo ginti mainierių reikalus. Kompanija, pamačius, kad angliakasiai surado naują budą savo reikalams ginti, pradėjo griežtą kovą prieš darbininkus. Iš karto bandė papirkti naujus unijos vadus, bet nepasisekus, ėmėsi valdžios pagelbos ieškoti. Kompanija kentė naujosios unijos veikimą, kol ji tik skundėsi pačiai kompanijai, nes, žinoma, į tuos skundus niekas nekreipdavo dėmesio. Bet kai unija pasisamdė advokatus ir nuėjo su savo skundais 1934 metais, gruodžio mėnesį į Luzerne County teismą ir keletą bylų laimėjo. Kompanijai buvo priteista nuskriaustiems darbininkams sumokėti $8,000, ir kitos bylos buvo rengiamos prieš Glen Alden Coal Company, bet kompanija su United Mine Workers of America papirktų vadų pagelba išeina smurto keliu prieš United Anthracite Mine Workers of Pennsylvania ir pavartoja raketerizmą. Sausio 30 d. ties So. Wilkes-Barre, Woodwards ir kitur pastato senosios, kompanijai parsidavusios, unijos vadus ir komitetui, kad neleistų naujosios unijos darbininkams dirbti, jeigu darbininkai nepasirašys tam tikrų blankų ir neįsirašys į senąją uniją. Darbininkai, žinodami, kad jie pasirašydami nežinomus dokumentus neteks pašalpos ir jų šeimos negaus mokesties, jeigu kasyklose žutų kuris iš darbininkų, nepasirašę ir nesusiorganizavę, nustumė nuo įėjimo į kasyklas senosios unijos komitetus ir suėjo į darbą. Sausio 31 dieną naujosios unijos darbininkams pastojo kelią į kasyklas ne senosios unijos komitetas, bet gauja valkatų, kompanijos pasamdytų, ir pradeda einančius naujus unijistus mušti ir daugelį jų sumuša. Šis smurtas, kompanijai pasiseka. Per keturias dienas jokiu budu mušeikų, kompanijos pasamdytų valkatų, naujoji unija negali nugalėti, taip pat unijos vadai negali susitarti su kompanija, kad ji mušeikas pašalintų. Savo smurtą tęsia. Todėl naujos unijos darbininkai nutarė išeiti į streiką, nes kompanija šiuo savo raketerizmo budu butų suardžiusi angliakasių unijas. Reikalas atsiduria teisme, bet ir ten kompanija, turėdama teisėją Valentine, nuteisia angliakasių unijos vadus, kurie laikomi kalėjime iki atšauks streiką. Bet vadai, budami ištikimi angliakasiams, streiko neatšaukia, kol bus galima naujos unijos angliakasiams grįžti į darbą. 29 vadai sėdi kalėjime. Reikalas atsiduria į Supreme Court of Pennsylvania ir aukštasis teismas reikalą supranta kitaip ir, matyt, teisingus angliakasių reikalus visai kitaip, gal ir teisingai, išspręs.

Tai tokia streikuojančių angliakasių buklė. Tai ne taip, kaip J. J. Nienius ir kiti rašė, kad čia tik unijų vadai už vietas nesutinką ir mainierius bereikalingai į streiką išvedę. Tokios kalbos — ėjimas prieš angliakasius. Visi, kurie apie angliakasių reikalus rašo, turėtų ištirti bešališkai ir visapusiškai visą buklę ir tik teisingas žinias spaudai teikti, visuomenė butų teisingai su reikalu supažindinta.

Angliakasys streikieris.

Svečias iš Lietuvos, adv. R. Skipitis bus Bostone

Balandžio 14 ir 15 d. rengiama susirinkimas ir vaišės

South Boston, Mass. — SLA Centro prezidento paraginimu, Naujosios Anglijos apskrities valdyba, balandžio 5 d., Lietuvių salėje sušaukė susirinkimą, kuriame nutarta:

Svečią iš Lietuvos, p. Skipitį Bostone priimti bendro lietuvių komiteto vardu, surengiant masinį susirinkimą — kalbas Verbų sekmadienį, balandžio 14 d., Lietuvių salėje, 2 val. po pietų; ir vaišių pokilį, kuris bus pirmadienio vakare, balandžio 15 d., taip pat Lietuvių name.

Į komitetą išrinkti šie asmenys: advokatai Kalinauskas ir Šalna, Keleivio red. Michelsonas, ministeris Kubilius, Lekys, Venys, Minkienė, Tumavičienė, V. Gegužis, Namaksis, P. Jankauskas ir Kerdiejus. Jei butų reikalo, pavesta ir daugiau žmonių į komitetą kviesti.

Jonas Kerdiejus.

VASARINĖ EKSKURSIJA Į LIETUVĄ

Cunard White Star Linijos puikiuoju laivu

BERENGARIA BIRŽELIO-JUNE 19 d.

Iš New Yorko tiesiog į Cherbourg, iš ten traukiniu į Klaipėdą

5½ dienos kelionės jura, paskui traukiniu ir jus pasiekite Lietuvą. Ekskursiją vadovaus Cunard White Star Linijos patyręs keliauninkas vadas, kuris pasirupins keleivių bagažais ir visokiais kitais kelionės reikalais, taip pat prižiurės, kad keleiviai kelionėje butų visu kuo aprupinti. Proga keliauti su savo tautiečiais. Buvę pirmiau turistų klasės kambariai dabar naudojami trečiai klasei.

Smulkesnių informacijų suteikia:

AMBRAZIEJUS J., 168 Grand St. Brooklyn, N. Y.
"AMERIKOS LIETUVIS", 14 Vernon St., Worcester, Mass.
ATLANTIC TRAVEL SERVICE, K. Sidabras, Prop., 342 W. Broadway, So. Boston, Mass.
BARTKEVIČIUS P., 678 N. Main St., Montello, Mass.
"DIRVA", 6820 Superior Ave., Cleveland, Ohio.
MOLIS P., 1730—24th, St., Detroit, Mich.
"NAUJIENOS", 1739 So. Halsted St., Chicago, Ill.
SEKYS J., 433 Park Street, Hartford, Conn.
TREČIOKAS A. S., 197 Adams St., Newark, N. J.
VARASIUS A., 1290 Carson St., S. S. Pittsburgh, Pa.
VIENYBĖ TRAVEL BUREAU, 193 Grand St., Brooklyn, N. Y.
WASHNER C. J., 1921 Carson St., S. S. Pittsburhg, Pa.
ŽEMANTAUSKAS J., 139 Congress Ave., Waterbury, Conn.

CUNARD WHITE STAR Ltd.

MAISTINGIAUSIA IR SVEIKIAUSIA

LIETUVIŠKA DUONA

taipgi pyragai, pyragaičiai, tortai, kėksai ir įvairios rušies gardumynai gaminami, parduodami musų pačių krautuvėje ir pristatomi į namus visose vietose

PUIKIAI ĮRENGTA MECHANIŠKA KEPYKLA

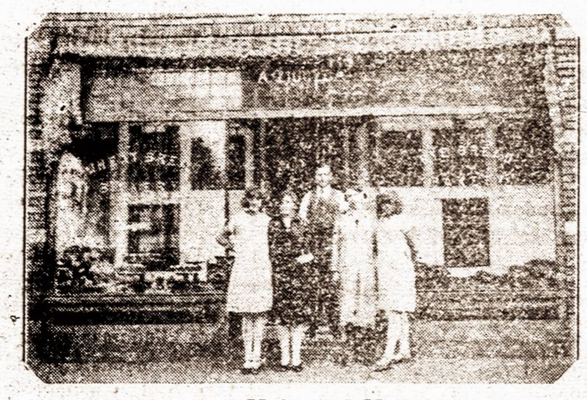

ANDRIUS ZIUGZDA

182-186 VAN BUREN STREET, NEWARK, N. J.

JUOZAS KAVALIAUSKAS

Laisniuotas Graborius

Užtikrinu, kad mano patarnaviams bus atatikamiausias ir už prieinamą kainą. Nuliudimo valandoje, prašau kreiptis prie manęs.

1439 SOUTH 2nd STREET
Philadelphia, Pa.

Pennsylvania ir New Jersey Valstijose Telefonai: Bell — Oregon 5136

Keystone — Main 1417

Pirmu kart New Haven'e bus vaidinama Operetė

ADOMAS IR JIEVA

— Rengia —

Lithuanian Press Corp. ir A. L. T. Sandaros 10 kp

SEKMADIENĮ,

Gegužės-May 5 d., 1935

LIETUVIŲ SALĖJE,

243 NO. FRONT ST., NEW HAVEN, CONN.

PRADŽIA 3 VAL. POPIET.

Įžanga: 50c. ir 35c.; vaikams 15c.

PO VAIDINIMUI ŠOKIAI

Šią operetę vaidins žinomi New Yorko ir Brooklyno artistai. Operetė New Havene vaidinama pirmu kartu.

Kas tik yra matęs ir girdėjęs sutinka, kad tai labai originališkas veikalas iš gyvenimo, juokingas ir teisingas. Lietuviškų kolonijų didmiesčiuose Adomas ir Jieva vaidinta pirmaklasiškuose teatruose. Be abejonės New Haveno ir apylinkės lietuviai pasinaudos šia reta proga ir skaitlingai atsilankys.

Kviečia, *RENGĖJAI.*

BLAISE CENDRARS

AUKSAS

Iš prancuzų kalbos verčia
JUOZAS TYSLIAVA
VIENUOLIKTOJI DALIS
(Tęsinys)

Passavant, Sarrazin ir Co. bankų tarnautojai atnešė į viešbutį kredito laiškus Dardel Vyresniajam Paryžiuje ir Pury, Pury ir Sunaus bankams Havre. Banko direktorių vardu, jis linki poniai Suterienei laimingos kelionės ir, naudodamasis proga, stengiasi kalbėti apie vieną savo giminaitį, kurį jis norėtų pamatyti Amerikoje. Vežikas stovi ties durimis ir pliauškina botagu. Garnio viešbučio šeimininkai, ponas ir ponai Freitagai, siulo išgerti atsisveikinimui stiklą vyno. Susirinko ir gausingų geraširdžių miestiečių, gailisi jie šios vargšės moters, kuri leidžiasi į tokią tolimą kelionę. Jie jai teikia daugybę įvairių patarimų. Mažas, senas Martynas Birmanas, nuskendęs dideliame Voltairio fotelyje, verkia, čiaudėdamas į savo skarelę, jis laiko ant kelių krepšį, padarytą iš tos pačios medžiagos, kaip kilimai, užrakintą didele spyna. Pagaliau visa šeima sulipo į pašto vežimą ir Martynas Birmanas paduoda brangų krepšį, dar kartą skaičiuodamas visa tai, kas šiame krepšyje yra.

Vežimas pasijudina iš vietos. Linkėjimų griausmas. Vaikai juokiasi. Motina jaučia smarkų širdies plakimą. Martynas traukia dvigubą tabako dumą, norėdamas nugalėti savo susijaudinimą.

Laimingos kelionės!
Laimingos kelionės!

39

Kelionė eina greitai. Pašto vežimas pralekia stotis. Nakvoja Delemont. Kitą dieną pusryčiauja, valgydami upėtakius Saint-Ursanne ir tuo metu, kai vaikai gėrisi mažu miesteliu, kuris išsaugojo savo viduramžio sienas, ponia Suterienė jaučia, kaip jai gniaužiasi širdis, kad ji įvažiuoja į katalikiškus kraštus. Vakare apsinakvoja geltonam Porrentruy. Kitą dieną įvažiuoja į valų kraštą per Joye ir Allaine lygumas, Boncourt, Delle, Belort, kur lipa į vežimą, atvykusį iš Milhouse.

Dabar ritasi didžiuoju Prancuzijos keliu, per Lure, Vesoul, Vitrey, Langres, atvyksta laiku į Chaumont, kad ten galėtų sėsti į Paryžiaus diližaną. Iš Chaumont galima vykti garlaiviu į Troyes, o iš ten galima pasiekti Paryžių geležinkeliu, bet ponia Suterienė, persėsdama į diližaną, pastebėjo laikraštį, kuriame kažin kokio Daumier piešiniai vaizdavo pavojų šiam kelionės budui; ir dėl to, nežiurėdama gautų instrukcijų, ji lipa į diližaną, kuris ateina iš Strasburgo, tai ne taip pavojinga ir, be to, ji atsiduria tarp žmonių, kurie dar kalba vokiškai. Vaikai, ypač sunus, apsivylę.

Paryžiuje p. Dardel Vyresnysis, jos bankininkas, pataria jai perdaug nesiskubinti. Čia ji pirmą kartą girdi apie aukso radimą. Ji nori verkti ir grįšti pas savo tėvą. P. Dardel dar tikrai nežino, kas do reikalas, bet jis girdėjo, kad visi Europos valkatos driskiai eina į Kaliforniją ir kad kasyklose mušasi ir žudosi. Jis jai pataria nevažiuoti toliau, negu Havre ir ten surinkti rimtas žinias pas jo kolegą prieš vykstant į uostą.

Burinis laivas, kuris plaukia žemyn Sena, veža žmones, panašius į pakaruoklius, kurie tarp keleivių sudaro visai atskirą grupę. Jie sėdi ant savo daiktų, tyliai kalbėdamiesi tarp savęs, kai kada kyla aštrus, karšti ginčai ir tarp riksmų ir keiksmų girdėti žodžiai Amerika, Kalifornija, Auksas.

P. P. Pury Pury ir Sunus plačiai išplečia akis, pamatę ponią Oną Suterienę savo kontoroje ir sužinoję, kad ji nori vykti į Naująją Helveciją.

— Na, taip ponia, mes labai gerai pažįstame Johanną Augustą Suterį, mes jo komisioniniai agentai ir jau daug metų, kai mes atlikinėjame jam labai stambius reikalus. Dar nebus šešių mėnesių, kai mes jam pasiuntėme pianą. Bet yra kažin kas naujo, kažin kas naujo; mes tiksliai nežinome kas do dalykas, kalbama, kad jis dabar turtingiausias žmogus pasaulyje? Jis lyg suradęs aukso kasyklas, aukso kalnus. Mes tiksliai nežinome kiek. Bet mes vis dėlto jums patariame nevažiuoti pas jį. Dabar ne laikas važiuoti į tą Kaliforniją. Štai, jau bus trys mėnesiai, kai Havre patvinęs įvairios rušies avantiuristais, kurie vyksta į tą kraštą, šitais nežinomos kilmės žmonėmis, kurių sąžinė tikrai negryna. Jus negalite atiduoti pavojui savo sunų, o, svarbiausia, savo jaunos dukters. Ne, niekas daugiau nevažiuoja per New Yorką, tai perilgas kelias, mes patys nusamdėme tris garlaivius, kurie plaukia tiesiog į Chiagres, tai daug arčiau. Visi dabar važiuoja šituo keliu, šį mėnesį mes išsiuntėme 712 keleivių partijų. Bet pagalvokite, ponia, pagalvokite apie rizikingumą, kuriam jus pasiduodate tokioje draugijoje. Pakentėkite keletą mėnesių, mes užklausime dėl instrukcijų p. Johanną Augustą Suterį. Jus galite...

Ponai Pury Pury ir Sunus, matydami ramų ponios Suterienės užsispyrimą, liovėsi įkalbėję. Jie daro viską tai, kas butinai reikalinga. Ona Suterienė ir jos vaikai sėda į vieną jų firmos laivą La Ville-de-Brest, tai sparnuotas garlaivis, kuris pirmiau tarnaudavo Jersey salai ir kuris dabar pritaikytas naujai Chiagres laivų plaukiojimo linijai ir aukso ieškotojams vežioti.

(Bus daugiau)

JUODŲJŲ KRIKŠČIONIŲ KRAŠTAS

Paskutiniuoju laiku labai daug rašoma ir kalbama dėl galimo karo tarp Italijos ir Abisinijos, kurių konfliktas dabar ypatingai paaštrėjo. Karas gali greičiau užsiliepsnoti, negu manoma, nes Abisinija gali nebelaukti, kol Italija sutrauks savo karo jėgas, o tuo labiau kai Tautų Sąjunga negali greit ir reikiamai reaguoti. Be šito visa Abisinija gyvena nepaprastai karingą upą ir siekia, kad išvijus italus iš Somali Eritrei.

Jau praėjusių metų rugsėjo mėn. italų spauda iškėlė faktą, kad abisiniečiai kurstomi svetimšalių firmų, ruošia prieš Italiją karą. Santykiai dar daugiau pablogėjo, kai 1934 m. lapkričio 19 d. buvo užpultas italų konsulatas Gondare. Italiją be galo nervuoja ir nuolatos didėjanti japonų įtaka Abisinijoj, kur japonai karininkai moko Abisinijos kariuomenę ir 80 nuošimčių Abisinija importuoja iš Japonijos.

1869 metais Italija nupirko uostą Assab, o anglams pritariant 1885 metais italai okupavo Masovą. Atsistojus stipria koja Raudonųjų jurų pakrašty, Italija pradėjo siekti išstumti iš Abisinijos anglų ir prancuzų įtaką. 1889 m. gegužės 2 d. Italijai pasisekė sudaryti su Abisinija taip vadinamą Učilli sutartis, kuri labai nepatiko anglams. Penkiems metams praslinkus, Abisinijos karalius Menelikas II, anglų pakurstytas, nutraukė Učilli sutartį. Italija tuojau pasiuntė kariuomenę ir pradėjo karą su Abisinija. Pradžioje italams sekėsi ir jie užėmė kelioliką labai svarbių vietų, bet 1896 m. įvyko lemiamas mūšis ties Aduje, kur italų armija buvo visiškai sumušta. Tai buvo pirmas, kolonijų karuose negarbingiausias mūšis, kurio metu baltieji buvo sumušti juodųjų ir kai laukiniai nugalėjo civilizaciją. 1896 m. gegužės 26 d. Italija pasirašė taikos sutartį, pripažindama Abisinijos nepriklausomybę.

Tuo italų pralaimėjimu balto žmogaus autoritetas buvo ilgam laikui pakirstas juodųjų krikščionių akyse. Abisiniečiai ir dabar tebegalvoja, kad negus karys yra daug geresnis už ferendžį. Karo jie nebijo ir japonų slaptai remiami sąmoningai terorizuoja italus. Viena tas, o antra ir japonų įtakos didėjimas Abisinijoj leidžia manyti, kad karas gali labai greit prasidėti. Kas jį laimėtų, sunku pasakyti, nes italams nepalyginamai sunkesnės sąlygos kariauti, toli nuo metropolijos, svetimame krašte, negu abisiniečiui savo namuose, kame jam viskas pažįstama.

Be šito abisinietis karys, pasak generolo Krasnovo, esąs tikras idealas. Jis nežinąs mirties baimės, nesitraukia iš savo vietos, jis per dieną praeina 100 kilometrų. Kaip ir kiekvienas tyrlaukių sunus, abisinietis nepaprastai gerai ir toli mato ir nepaprastai sąmoningai orientuojasi net visai svetimoj vietoj. Žinoma, reikia neužmiršti, kad italas karys dabar yra visai kitoks, negu seniau ir gana moderniškai ginkluotas. Italija skubiai veža visų rušių kariuomenę į Abisinijos pasienį, o Abisinijos karalius Taffari Makonen taip pat paskelbė visuotinę mobilizaciją. Juodųjų krikščionių kraštas ruošiasi karui.

AR DAUG TURTO JURŲ DUGNE

Jau nuo seniausių laikų žmogui teko susidurti su jura. Todėl jurų dugne daug paskendusių laivų, kurie nugrimzdo drauge su visais juose esančiais turtais. Aišku, kad ankstybais amžiais laivų yra paskendę žymiai daugiau, negu vėlesniais. Mat, tada laivai buvo menkesni ir juros lengviau įveikiami.

Kristaus gimimo laikais Roma buvo galinga. Ją valdė tada imperatorius Kaligula. Jis buvo labai žiaurus, todėl žmonės jo nemėgo. Imperatorius bijodamas, kad jo nenužudytų, pasistatė laivų ir juose plaukiodavo juroje. Tai buvo nepaprasti laivai, jie buvo daugiau panašus į plaukiojančius rumus, kuriuose viskas blizgėjo nuo aukso, sidabro ir brangių akmenų. Tie prašmatnus laivai nuskendo į juros dugną. Mat, Kaligulą nužudžius, jų niekas nežiurėjo. Žinoma, drauge su jais nuskendo ir daugybė juose buvusių turtų. Pradžioje tais paskendusiais turtais nesirupino, nes romėnai buvo turtų pertekę.

Bet po daugelio amžių imta ieškoti budų tuos paskendusius turtus ištraukti. Pirmą kartą juos išgriebti buvo mėginta 1450 metais. Antrą kartą, 1895 metais vėl buvo mėginama juos pasiekti. Šį kartą pasisekė ištraukti iš dugno tik keletą smulkmenų. Kiek daugiau turtų pasisekė sužvejoti tik vėliausiais laikais.

Maždaug prieš 300 metų nuskendo labai daug ispanų laivų. Tuomet ispanai kariavo su anglais ir olandais. Šio karo metu ispanai vežėsi iš Amerikos daug aukso ir sidabro. Anglai juos užklupo netoli Ispanijos krantų ir paskandino. Kartu su laivais nugrimzdo į gelmes turtų apie 600 milijonų litų vertės. Pusę šių turtų ispanai vėl sužvejojo, o kita dar ir dabar guli juros dugne.

1798 metais Napoleonas, Prancuzijos imperator., plaukdamas į Egiptą, užsuko į Maltos salą. Joje buvo garsus ir labai turtingas vienuolynas. Napoleonas dalį tų turtų sukonfiskavo. Plaukiant laivui, kuriame buvo sudėtas iš vienuolyno paimtas auksas, sidabras ir brangieji akmens, jį užpuolė anglai ir paskandino. 1799 metais, netoli Olandijos krantų paskendo laivas su auksu, o 1827 metais Viduržemio juroje, karo metu, buvo sunaikintas turkų laivynas, kuris vežė taip pat auksą. Didžiojo karo metu taip pat vokiečiai nuskandino daug laivų su apie 150 milijonų litų aukso. Kaip matom, tai jurų tamsiose gelmėse yra nesuskaitomi turtai, kuriuos dabar rūpinamasi surasti ir iškelti iš jurų gelmių.

Kaip žinoma, Brazilijos sostinė vadinama Rio de Janeiro. Bet mažai kas žino to miesto vardo kilmę. O tai reiškia **sausio mėnesio upė.** Mat, ten yra įlanka, kurios gale stovįs miestas, kadaise gavo rio arba upės vardą. Pirmą kartą ten nuvykęs keliauninkas Martin Alfonso de Souza, pamatęs tą įlanką, manė, kad tai upės žiotys. O dėl to, kad jis ten nuvyko 1531 metais, sausio mėnesį, tai ir Brazilijos sostinė pavadinta Rio de Janeiro arba sausio upė.

Šaulių Sąjungos įkurėjas Vladas Putvinskas

Kasmet kovo 6 d. visi Nepirklausomos Lietuvos šaulių buriai plačiai mini Lietuvos Šaulių Sąjungos įkurėją Vladą Putvinskį, vieną žymiausių musų tautos gaivintojų ir kovotojų dėl jos laisvės ir nepriklausomybės.

Vladas Putvinskis buvo mokytas agronomas, pasiturintis dvarininkas, Lietuvos didikų ainis. Bet dar toli prieš didįjį karą tebesiaučiant Lietuvoje rusų priespaudai, Putvinskis visa siela atsidavė lietuvių tautos žadinimo darbui. Savo dvaruose jis santykiavo su lietuviais kaimiečiais; kaimynai dvarininkai Putvinskį pajuokia, nuo jo šalinasi, vadina pamišėliu, bet Putvinskis to nepaiso.

Susipažinęs su **Varpu** ir **Apžvalga,** suėjęs į bendrą lietuvišką darbą su anuometiniais musų tautos veikėjais, Vladas Putvinskis savo dvaruose ir apylinkėje įsteigė slaptų lietuviškų mokyklų, iš Prusų atgabendamas knygoms ir laikraščiams slaptų sandėlių, pats lietuviškuose laikraščiuose bendradarbiavo ir juos pinigais rėmė. Per 1905 metų revoliuciją Vlado Putvinskio dvarai buvo pereinamasis punktas nuo rusų persekiojimų bėgantiems į užsienį Lietuvos veikėjams. Tais pačiais metais Putvinskis buvo rusų valdžios sumuštas ir ilgai turėjo kalėjime sėdėti.

Prasidėjus didžiajam karui Vladas Putvinskis, kaip nepatikimas rusų buvo ištremtas į Rusijos gilumą, kur daug vargo ligi 1918 metais gavo sugrįžti į gimtąjį kraštą, į Lietuvą. Jis nepuolė tvarkyti karo metu sunaikintų savo dvarų, bet tuojau stojo į kuriamąjį Lietuvos valstybės darbą. 1919 metais Vladas Putvinskis įsteigė Lietuvos Šaulių Sąjungą, vyriausiu organizacijos šukiu pastatydamas Lietuvos nepriklausomybės gynimą. Ir dėl Nepriklausomybės tukstančiai šaulių griebėsi ginklo, guldė savo jaunas galvas ir liejo kraują ant Lietuvos laisvės aukuro. Vlado Putvinskio idėja prigijo ir plačiai išsišakojo visoje laisvoje Lietuvoje. Šiandien nerasime to tolimo kampelio, kuriame nebutų šaulių burio. Visi gausingi Lietuvos šauliai pasiruošę Nepriklausomybę ginti ir ruošiasi didžiajam musų tautos žygiui — Vilniaus atvadavimui. **Tsb.**

ŠOKO IR DAINAVO ANT BAŽNYČIOS BOKŠTO

Bristoly vienas žmogus, užlipęs į remontuojamos bažnyčios bokštą, pradėjo šokti ir dainuoti. Šimtai praeivių susirinko pažiurėti šio nepaprasto įvykio. Kai kurie manė, kad čia yra sukama filma ir gardžiai juokėsi. O kiti, kurie rimčiau į dalyką pažiurėjo, tuoj pašaukė policiją.

Du policininkai remontuojamos bažnyčios prietaisais ėmė lipti į 100 pėdų aukštą bokštą. Jie lipo vis arčiau ir arčiau, o žmogus viršunėje dainavo vis garsiau ir šoko vis karščiau.

Po trumpos kovos, policininkai suėmė dainininką ir padėjo į bepročių ligoninę.

Durbano mieste, Pietų Afrikoje, sakoma, rastas budas, kaip galima išvengti tramvajų triukšmo, kuris iš tikrųjų nemalonus žmogaus ausiai. Dabar Durbano miesto tramvajų bėgiams bus dedamas storas gumos sluoksnis, kuris, sakoma, pašalins triukšmą.

MANUFACTURERS TRUST COMPANY
PAREIŠKIMAS APIE BIZNIO STOVĮ
baigus kovo 30, 1935 m. parodė resursus per
$560,000,000
ir depozitus
$450,000,000
Šiame Banke depozitai — iki $5,000 — kiekvienam depozitoriui — apsaugoti
Federal Deposit Insurance Corporation
Washington, D. C.
kuris užčarteriuotas Congreso Aktu, ir kurio resursuose dalyvauja Jungtinių Valstybių valdžia, Federalės Rezervos Bankas ir draudimo bankai.
MANUFACTURERS TRUST COMPANY
Member Federal Reserve System
Member New York Clearing House Association
56 PILNI BANKO SKYRIAI
MANHATTANE, BROOKLYNE, BRONXE IR QUEENS

IŠ AKIŲ GALIMA SUŽINOTI ŽMOGAUS AMŽIŲ?

Goetingeno universiteto profesorius dr. Feliksas Bernšteinas neseniai pareiškė, kad iš žmogaus akies, iš fiziologinės akies buklės galima esą spręsti, kaip ilgai žmogus gyvens. Akis, girdi, parodanti, ar visam organizme gludinti stipresnė ar silpnesnė gyvybės jėga.

Štai turim du žmones — A ir B. Abu 35 metų amžiaus, abiejų regėjimas vienodas ir panaši akių sudėtis. Bet A, sulaukęs 40 metų, gauna užsidėti akinius, o B teprireikia akinių 45 gyvenimo metais. Katras jų ilgiau gyvens? Pagal prof. Bernšteiną, B gyvens ilgiau, nes jam akinių teprireikė vėlesniam amžiuj. Jis taip tvirtina, remdamasis apsčia statistine medžiaga ir visa eile akių tyrimų.

Nuo 30 metų kiekviena akis pradeda senti, nebemato kaip reikiant. Čia kalta pryšakinė akies dalis, lęšiukas, kuris ilgainiui netenka savo tamprumo, dėl ko akis nebegali prisiderinti prie aplinkos daiktų. Vadinas, jei žmogus nebe taip gerai mato, tai susilpnėjo akies lęšiukas. Bet, prof. Bernšteinas eina dar toliau; jis sako, kad iš akies veikimo susilpnėjimo seka žmogaus pasenėjimas. Reiškia, lęšiuko tamprumas ir sveikumas eina viso kuno gyvybinės jėgos reiškinių. Tad iš per ankstyvo akių nusilpnėjimo matyti, kad ir to žmogaus visas kunas netinka ilgam amžiui.

Ar taip iš tiesų yra — sunku pasakyti. Naujoji prof. Bernšteino teorija turės patiekti dar daug įrodymų, kol ją bus galima be priekaišto priimti. Tad akiniuotiems žmonėms nėra ko dėl to nusiminti, nes iš vieno kurio organo silpnumo vargu ar galima aiškinti viso organizmo patvarumą, kitaip sakant, jo ilgą ar trumpą amžių. **V. J.**

BROOKLYN LABOR LYCEUM

SALĖ IR PARKAS
Vedėjas J. H. HOFMANN,
947-959 Willoughby ave
BROOKLYN, N. Y.
Didelės ir mažos salės baliams, koncertams, vestuvėms ir susirinkimams. Parkas piknikams ir žaidimams.
Didelė moderniška scena—Moderniški įrengimai — Gražus kambariai
Telefonas STagg 2-3842

VIENYBE TRAVEL BUREAU
Parduoda laivakortes, surašo ir paliudija dokumentus, aprupina visus kelionės reikalus.
VIENYBE TRAVEL BUREAU
Siunčia pinigus į:
Lietuvą
Lenkiją
Sovietų Rusiją
ir visas šalis pasaulyje.
VIENYBE TRAVEL BUREAU
193 GRAND STREET, BROOKLYN, N. Y.
Telefonas: Evergreen 7-7840

VIENYBĖ

LITHUANIAN SEMI-WEEKLY

Established February 10th, 1886

Published Tuesdays and Fridays — *Leidžiama antradieniais ir penktadieniais*

JUOZAS TYSLIAVA, Editor

SUBSCRIPTION RATES: METINĖ PRENUMERATA:

In Brooklyn — $3.50 — Brooklyne
In United States — $3.00 — Jungtinėse Valstybėse
Canada — $4.00 — Kanadoje
Other Countries — $4.00 — Lietuvoje ir kitur

Advertising Rates on Application — *Skelbimai pagal susitarimą*

LITHUANIAN PRESS CORPORATION

B. J. SCHEGAUS, President — P. BUKŠNAITIS, Manager

193 GRAND STREET. BROOKLYN, N. Y.

TEL.: EVERGREEN 7-7840

NAUJAS ĮSTATYMAS

Kas galėjo tikėtis, kad Jungtinių Valstybių vyriausybė tiek daug dėmesio kreips į darbininkų reikalus. O tai faktas. Kongresas priėmė naują įstatymą, paskirdamas keturis bilijonnus 880 milijonų dolerių bedarbiams šelpti ir viešiemsiems darbams organizuoti. Šitas įstatymas, be abejonės, padės Rooseveltui pasilikti dar keturis metus Baltajame Name.

Roosevelto priešams rupi visais budais kliudyti demokratų mašinai. Nekalbant apie republikonus, net ir tuose pačiuose demokratuose atsiranda Roosevelto priešų, kaip Long ir k. Nežiurint to, plačiosios Amerikos masės Rooseveltu dar tiki. Tiki, kad jis išves kraštą iš depresijos pelkių.

Stambieji kapitalistai taip pat kenkia Roosevelto valdžiai, bet tas kenkimas labai mažai ką reiškia dabar, kai žmonės suprato, kad privatinis kapitalas — jų priešas.

NACIAI DANCIGE

Dar prieš Dancigo rinkimus Hitleris ir jo pagelbininkai tvirtino, kad tuose laisvojo miesto rinkimuose jie laimės nemažiau, o gal net daugiau, negu Saaro krašte. Bet šį kartą naciai labai apsivylė. Dancigo rinkimuose naciai nelaimėjo nė 60 nuošimčių balsų.

Suprantama, kad Dancigo seimelyje naciai turės absoliutišką daugumą, bet naciams visai ne tas rupėjo. Jie, norėdami Dancigą atsiimti atgal iš Tautų Sąjungos kontrolės, rinkimuose stengėsi gauti daugiau, negu du trečdalius balsų. Jeigu jie butų galėję gauti tokį skaičių balsų, tai Dancigo konstitucija butų buvusi pakeista, visos vietinės partijos panaikintos, butų buvus įvesta tokia tvarka, kaip visoje Vokietijoje, o kiek vėliau — Dancigas sujungtas su Vokietija.

Kad Berlynui buvo nepaprastai svarbu padaryti su Dancigu tai, kas buvo padaryta su Saaro kraštu, tai aišku, kaip diena. Balsavimo dieną iš Berlyno buvo atlėkę žymiausi nacių vadai — Goering, Hess ir Goebbels, kurie sakė karštas kalbas, pranašavo nacių laimėjimą... Tuo tarpu, kai nacių vadai kaitino jau ir taip įkaitusią visuomenę, tai tų pačių nacių gaujos užpuldinėjo savo priešus, daužė konsulatų langus ir elgėsi taip, kaip tik gali elgtis barbariškas Rytų Prusų vokietis. Nežiurint to, Hitlerio gaujos nelaimėjo.

Šiuo metu, kai Hitleris atvirai kalba apie savo apetitą, tai Dancigo rinkimai labai didelis smugis visai jo politikai. Šis atsitikimas, be abejonės, turi džiuginti ir Lietuvą, nes Hitleris, apsidirbęs su Dancigu, butų dar įžuliau puolęs Lietuvą, tiesdamas savo nagus į Klaipėdą.

ANGLAI IR KONFERENCIJA STRESOJE

Daug kas Europoje keitėsi, atsirado visa eilė naujų valstybių, ten, kur buvo imperijos, šiandien — respublikos, bet Didžiosios Britanijos politika nepasikeitė. Britai, gyvendami "laimingoje" saloje, jau iš senų laikų pratę vesti savišką, tik jiems vieniems tinkamą, politiką.

Ir šiuo metu, kad dėl agresyviškos Hitlerio politikos jau neabejoja nė vienas Europos valstybės diplomatas, tai Anglija dar ir dabar neparodo aiškaus nusistatymo. Kaip 1914 metais, taip ir šiandien — anglai bando gyventi "savo protu."

Kaip žinoma, šiomis dienomis prasideda garsioji "ministerių pirmininkų" konferencija Stresoje, Italijoje, kur bus bandoma galutiniai nusistatyti, kokių priemonių reikia imtis Hitlerio užsimojimams sudrausti. Bet ir šioje konferencijoje, iš kurios Maskva nieko gero nelaukia (galbut dėl to, kad ji ten nepakviesta) Didžiosios Britanijos atstovai, kaip spauda spėja, kartu "advokatausią" ir Berlynui. Anglų užsienių reikalų ministeris Simonas, kuris neseniai matėsi su Hitleriu, konferencijai pateiks Vokietijos reikalavimus, kurių ir patys anglai negalį priimti. Hitlerio reikalavimuose aiškiai pabrėžiama, kad Vokietija nemananti nei tartis, nei susitarti su Lietuva, kad Vokietija negarantuojanti Austrijos nepriklausomybės, reikalaujanti visų kolonijų, nekalbant apie ginklų pajėgas, kurios turinčios but lygios Prancuzijos ir Anglijos jėgoms.

Šiandien jau visiems aišku, kad Vokietija tik ginkluotomis jėgomis mano atsiimti savo "prarastas žemes." Taip pat aišku, kad Vokietija tomis prarastomis žemėmis, toli gražu, nemano tenkintis. Ji nori pasigrobti Pabaltiją, net Ukrainą ir, kaip jau minėjome, atsiimti savo kolonijas, kurių mandatus turi ir Didžioji Britanija. Nežiurint to, Anglija svyruoja, neparodo aiškaus nusistatymo Vokietijos atžvilgiu. Griežtai nusistačiusios tik Prancuzija, Italija ir SSSR.

Stresos konferencijoje, vietoj tariamojo Rytų pakto, manoma sudaryti visos Europos paktas, kuriuo, reikia manyti, bus stengiamasi bent laikinai garantuoti taika Europoje. Bet bendras taikos paktas labai mažai galės šildyti Rytų Europą, kur kaip tik labiausiai gręsia karo pavojus.

Taigi, turint galvoje Anglijos svyravimus ir kitus, čia paminėtus, trukumus, iš tikrųjų sunku ko gero laukti iš Stresos konferencijos.

MANO ŽIURONAS

Lenkų spauda pradeda skleisti žinias, kurios, jei teisingos, visai kitokioje šviesoje pernai metais Lenkijos susitarimą su Vokietija pastato. Žymus prancuzas laikraštininkas Jules Sauerwein šitaip New Yorke Times skaitytojams atpasakoja, rašydamas iš Varšuvos kovo 21 d.: "Lenkų susisartinimas su vokiečiais buvo pasėka labai griežto ginčams dėl Dancigo nusistatymo, kurį pulkininkas Beck nusitvėrė, maršalui Pilsudskiui įsakius. Kareiviškai išauklėti šie du vyrai geriau negu bet kuris diplomatas suprato, kad tuo laiku (1933 metais) Hitleris, nors garbinamas Vokietijos viduje, kitur buvo silpnas ir susirupinęs ten ieškojo draugų. Tuometinis Lenkijos pasiuntinys Berlyne, Alfredas Wysockis, paklausė Hitlerio: 'Ko nori, taikos, ar karo?' Hitleris pasiskubino atsiliepti: 'Taikos.' Hitleris šio susitarimo neieškojo, bet apsikentė. Iš jo jis nesusilaukė jokios didelės naudos, bet įvairių vokiškų polemikų pabaiga lenkams įgijo didelės vertės. Hitleris labiau ir labiau šį susitarimą stengiasi išnaudoti, norėdamas turėti nors vieną draugą, kai visi nuo jo tolinasi, ypač draugą-pritarėją jo tikslams vidurinėje Europoje. Šiuo susitarimu jis gali kitoms valstybėms grasinti. Sausio 22 d., per diplomatinį bankietą, jis dviems pasiuntiniams girdint, tarė: 'Mano susitarimas su Lenkija teikia didelio džiaugsmo ir iš jo netrukus kils dideli ir nelaukti išsivystymai.'"

"Taika, ar karas?" labai primena žodžius, kuriuos Pilsudskis anuomet Voldemarui Genevoje tarė: Bet faktą, kad ne vokiečiai lenkus prikalbino susitarti, bet lenkai vokiečius prispyrė, skelbia ir kitas New Yorko Times korespondentas Otto Tolischus, kuris bal. 1 d. iš Varšuvos pranešė: "Vokietija, priverstino kareiviavimo įvedimą paskelbdama, Varšuvos, sakoma, nenustebino. Vienas autoritetas net sako, kad šis Vokietijos apsiginklavimas padėjo ir Lenkijos Vokietijos susitarimą vykdyti. Lenkija, pajutusi, kad Vokietijos propagandos ministeris Goebbels aeroplanu perskrido lenkų koridorių ir iš oro per radio pasakė kalbą apie Vokietijos "krauju tekančias sienas." Lenkija pradėjo ties Dancigu telkti ir kariuomenę ir amunicijos. Dancigas užprotestavo Tautų Sąjungai, bet lenkai, sakoma, buvo tvirtai pasiryžę maršuoti į Vokietiją. Atkalbino Prancuzija, kuri čia nepripažino, kad Lenkijos ir Prancuzijos sutartis verčia prancuzus eiti lenkams į pagelbą. Dėl to lenkų pasitikėjimas prancuzais pasviro ir kai Hitleriui buvo pastatyta karas ar taika, jis pasirinko taiką, Lenkija pasirašė dešimčiai metų nepuolimo sutartį. Tai tokia, sako, buvo to nuskambėjusio susitarimo pradžia ir prasmė."

Bet lietuviams ne tiek svarbu, ar lenkai vokiečius nugąsdino, bet ar šiuo susitarimu musų amžinieji priešai nepasidarė kokių nors "mainų" Lietuvos kailiu. Šia kryptim jokio tvirto atsakymo nėra. Mano Žiurone jau buvo cituota prancuzų laikraštis Liberte, kuri sakė, kad už Dancigo koridorių Vokietija "sutiko" padėti lenkams Lietuvą inkorporuoti. Tą teoriją prisimena ir korespondentas Otto Tolischus kovo 30 d. New Yorko Times rašydamas: "Tarp Varšuvos ir Berlyno rodos kokia tiesi juoda linija ir daug kas visaip spėlioja, kas už tos linijos slepiasi. Kai kurie su drąsiomis vaidentuvėmis nueina taip toli, kad vaizduojasi lenkų ir vokiečių susitarimą užkariavimams. Mėgiamiausia teorija čia ta, kad Lenkija Vokietijai Dancigo koridorių sugrąžins, o Vokietija Lenkijai padės Lietuvą, ar Ukrainą, ar abi paimti. Kas buvo Lenkijos ir Vokietijos susitarimo pasirašytojų mintyse, nežinome, bet ir trumpas buvojimas Varšuvoje bent šitą teoriją labai greitai išsklaido. Taip oficialus, taip diplomatų rateliai ją pajuokia visose smulkmenose." Pajuoka ne užginčijimas, ir New Yorko Herald-Tribune kovo 30 d. gavo iš Varšuvos žinią, kurioje sakoma, kad "Dancigas ir Klaipėda, bijoma, pasidarysią du taškai, dėl kurių lenkų ir vokiečių reikalai butinai skirsis." Iš to aišku, kad Lenkija pasiryžusi Lietuvą ir Klaipėdą ginti nuo vokiečių, bet tai nereiškia, kad lenkai pasiryžę ir Lietuvos Nepriklausomybę gerbti. Todėl tokių "gynėjų" lietuviai nelabai pageidauja, nors tarptautinėje politikoje jie savo vaidmenį ir gali suvaidinti. Ryšium su lenkų planais, įdomią žinią paskelbė New York Post, kuris lenkų generalinio štabo viršininko, generolo Gonsiarowskio atsilankymą Rygoje, paminėdamas, sako: "Šis generolas pasirodė Rygoje prieš tris savaites ir latvių vyriausybei tiesmokai bei trumpai pareiškė, kad ji turėsianti apsiprasti su mintimi netekti Liepojos, kaip uosto."

Vyt. Širvydas.

GUMINĖ ŠIRDIS PAVADUOJA TIKRĄJĄ

Žinomas širdies ligų specialistas, rusų profesorius Smirnovas šiomis dienomis vėl padarė sensacingą operaciją. Jis vienam ligoniui, kurio širdis buvo mirtinai sužeista, įdėjo guminę širdį ir tuo budu išgelbėjo sužeistąjį iš mirties nasrų. Šis ligonis — jurininkas, susipešė su vienu Maskvos darbininku, kuris pirmąjam į širdį įvarė durklą. Žaizda buvo mirtina ir jurininkas nugabentas į profesoriaus Smirnovo kliniką. Mokslininkas, kuris jau buvo padaręs kelias sunkias širdies operacijas, išėmė jurininko perdurtą širdį ir jos vietoje įdėjo guminę, kuri su elektrinio motoro pagelba turėjo palaikyti kraujo cirkuliaciją (apytaką). Guminė širdis labai puikiai dirbo. Tikroji širdis buvo rupestingai susiuta ir vėl padėta į savo vietą. Operacija užtruko vieną valandą 40 minučių. Jurininkas jaučiasi labai gerai ir tikisi visai pagyti.

KAIP VILNIAUS KRAŠTAS BE LIETUVOS NUSIGYVENO

Užgrobę Vilniaus kraštą, lenkai, kaip žinoma, išsyk Lietuvai siulė atnaujinti Liublino Uniją, o Lietuvai nesutikus, vėliau siulė federuotis su Lenkija, "kaip lygus su lygiu." Atmetus Lietuvai ir šį lenkų pasiulymą, jie save ramino, kad viena Lietuva ilgai neišlaikysianti ir nepraeisią ir 5 metai, kai Lietuva pati paprašysianti lenkų glaudesnių santykių. Esą, Lietuva esanti mužikų šalis, maža turi inteligentų, todėl viena, neatsirėmus į stipresnę valstybę, negalinti išsilaikyti.

Vilniaus krašto gyventojams lenkai prižadėjo visko: ir druskos, ir anglies, ir naftos, ir gerovės. Nuo to laiko praėjo jau 15 metų ir, kaip matome, lenkų pranašavimai ne tik neišsipildė, bet ir nesirengia išsipildyti: Lietuva ir be ramsčio nę tik nesugriuvo, bet žymiai sustiprėjo. Laikinoji Lietuvos sostinė išaugo ir susitvarkė, taip kad kas Kauną yra matęs prieš didįjį karą jo dabar nebepažintų. Išaugo ir kiti Lietuvos miestai, o Lietuvos sodžius visai nepanašus į prieškarinį.

Kaune atsirado nemaža bankų, Pieno centras, Lietukis ir kitos rimtos įstaigos. Žemės ukio srityje atliktas milžiniškas darbas: daug sodžių išskirstyta į vienkiemius; atsirado nemaža naujakurių, dideli plotai nusausinti. Be to, taip trumpu laiku Lietuvos ukis pritaikintas naujoms sąlygoms. Lietuvoje sėkmingai pravesta žemės reforma.

Dabar pažiurėkime, ką davė Vilniaus kraštui lenkai. Trumpai pasakius, lenkai Vilniaus kraštui davė skurdą, badą ir tukstančius bedarbių. Pats Vilnius prie lenkų baisiai nususo. Statybos jokios nėra, net seni namai visai neremontuojami. Tik priemiesčiuose išdygo 1 — 2 butų medinių namelių, bet ar tai galima pavadinti statyba? Užtai miesto centre kai kurie namai baigia griuti ir praeinantiems sudaro nemažą pavojų. Mat, lenkų bankai paskolų neduoda, o gyventojai patys neturi iš ko namų remontuoti. Mokesčių našta be galo sunki, net patys gyventojai nesusivokia už ką ir kiek mokesčių jie turi sumokėti. Dabar dar įvesti nauji mokesčiai už langus ir balkonus.

Didžiulės prieškarinės firmos subankrutavo, o jų savininkai virto elgetomis. Nėra beveik tos dienos, kad Vilniaus krašte dėl skurdo keliolika nepasikartų. O juk prieškariniais laikais tai buvo labai reti atsitikimai.

Vilniaus gatvės negrįstos, šaligatviai skylėti, miestų sodai apleisti. Baisiai apleistas Gedimino kalnas: takai išgriuvę, suolai supuvę, tvoros išvirtusios ir iš šalia esamų kazarmių lenkų kareiviai vaikščioja į Gedimino kalno tankumynus kasdieninių reikalų atlikti... Aplamai, dabar į Gedimino kalną negalima įlipti be pavojaus nusisukti sprandą.

Taip išrodo prie lenkų musų senoji Gedimino sostinė.

O ką davė lenkai Vilniaus krašto sodžiui? — Badą ir skurdą. Visi gerai pamename, kas dėjosi Vilniaus krašto sodžiuje praeitais metais. Negeriau ir šiemet, nes keleriais paskutiniais metais Vilniaus krašto sodžius chroniškai kasmet badauja. Sodiečiai vaikščioja vyžoti, vietoj žibalo lempų vartojamos balanos. Vietoj moderniškų ukio įrankių vartojama medinės žagrės ir akėčios, kuriose ir už centą nerasi geležies. Ir tai nedaugiau kaip 20 kilometrų nuo Vilniaus miesto, kur yra lenkų universitetai. Ukio kulturos kėlime lenkai nėra nieko padarę, jie tik stumia Vilniaus krašto ukininką į balą, iš kurios nėra kaip išbristi. O kur tukstančiai bedarbių? Negalima net suprasti kuo ir kaip šie vargšai gyvena. Jeigu prisiminsime, kad didžiuma bedarbių turi šeimas, lengvai suprasime, kad alkanų žmonių skaičius Vilniaus krašte teks įvertinti desėtkais tukstančių. Vilniaus gatvės pilnos elgetaujančių vaikų, kurie praeiviams neduoda ramumo. Sunku įtikėti, kad tai daroma iš gero. Kad suaugusieji bedarbiai išmaldos paprastai negauna, tai išvaro elgetauti mažus savo vaikus, patys iš tolo stebi, kaip šie atlieka savo "pareigas."

Kaip bedarbiai paprašo miesto savivaldybės darbo, tai lenkų policija pavaišina juos guminėmis lazdomis ir ašarinėmis granatomis. Prie strateginių kariškų punktų darbų vietos bedarbiai darbo negauna, o atveža darbininkus iš Lenkijos gilumos. Taigi vietoj lenkų žadėtosios gerovės, Vilniaus kraštas susilaukė tikro pragaro. Visi Vilniaus krašto gyventojai puikiai supranta, kad viso to skurdo didžiausias kaltininkas yra lenkų okupacija ir kad Vilniuje butų buvę nepalyginti geriau, jei jis butų palikęs Lietuvos sostinę. Taip viešai dabar pasisako net tie sulenkėję lietuviai, kurie savo laiku daug vilčių dėjo Lenkijai ir kurie visomis gerklėmis šaukė: "Do polski. Do polski." Ir jie dabar suprato, kad Vilniaus kraštui nieko negali duoti nei Lenkija, nei "diedukas" (Pilsudskis).

Tsb.

Miss Crosby, graži septyniolikos metų anglė, pasaulinė spyrimo čempijonė. Ji gali įspirti į skrybėlę, pakabintą aštuonių pėdų aukštyje. Ji gali taip aukštai spirti savo miklumo, didumo ir kojų ilgumo dėka. Nes p-lė Crosby — šešių pėdų ir keturių colių aukščio.

Traukiniai, kurie eina išilgai Sovietų Sąjungos žemės, turi savo duonos kepėjus.

NAUJOJI LENKŲ KONSTITUCIJA

Už savo veiksmus prezidentas atsakingas tik prieš Dievą ir istoriją

Naujai priimtoji lenkų konstitucija suteikia labai plačias teises valstybės prezidentui. Visa aukščiausia valdžia priklauso jam ir už savo veiksmus prezidentas yra atsakingas tik prieš Dievą ir istoriją. **Valstybės prezidento valdžioje yra vyriausybė, seimas, senatas, ginkluotos jėgos, teismai ir valstybės kontrolė.** Valstybė patikrina gyventojams teisės, žodžio ir susirinkimų laisvę. Tas **laisvės aprėžiamos, jei tai reikalauja valstybės gerovė. Kilmė, tautybė, tikyba ir luomas neveikia piliečio teisių.** Valstybė rupinasi darbo tvarka valstybėje ir harmoniško visų gyventojų bendradarbiavimu bendram labui.

Valstybės prezidentas skiria ministerį pirmininką ir jam pasiulius ministerius, šaukia ir paleidžia seimą ir senatą, skiria, atidaro, pertraukia ir uždaro seimo ir senato sesijas, yra vyriausias ginkluotų pajėgų viršininkas, atstovauja valstybę santykiuose su užsieniu, priima užsienio atstovus ir skiria diplomatinius atstovus į užsienį, sprendžia taikos ir karo klausimą, daro ir ratifikuoja sutartis su užsieniu, skiria valdininkus. Be to, prezidentas turi teisę pastatyti vieną kandidatą prezidento rinkimams ir skirti visuotinį balsavimą, per karą skirti valstybės prezidento pavaduotoją, skirti ir atleisti ministerį pirmininką, pirmą aukščiausio teismo pirmininką ir valstybės kontrolierių, skirti ir atleisti kariuomenės vadą ir karo pajėgų generalinį inspektorių, skirti senatorius, gaunančius mandatus prezidento sprendimu, paleisti seimą ir senatą prieš jų kadencijai pasibaigiant, atiduoti teismui vyriausybės narius ir spręsti pasigailėjimo reikalus.

Prezidentą renka rinkikų susirinkimas. Pasitraukdamas iš vietos prezidentas turi teisę pasiulyti savo kandidatą. Antrą kandidatą išstato rinkikų susirinkimas. Jei valstybės prezidentas šia teise nepasinaudoja, tai rinkikų susirinkimas išrenka prezidentą savistoviai. **Susirinkimo pirmininkas yra senato pirmininkas. Jo pavaduotoju — seimo pirmininkas, nariai — ministeris pirmininkas, karo pajėgų generalinis inspektorius ir 75 rinkikai, iš kurių 2-3 renkami seimo ir 1-3 senato. Valstybės prezidentas renkamas 7 metams.** Karo metu valstybės prezidento įgaliojimai pratęsiami dar 3 mėnesiams, taiką sudarius, nežiurint to, jei jau išėjo 7 metai, numatyti konstitucijos. Ministeris pirmininkas ir ministeriai politiniu atžvilgiu atsakingi prieš valstybės prezidentą. Seimas turi teisę reikalauti, kad vyriausybė ar atskiras ministeris pasitrauktų. Jei tokį nutarimą priima ir senatas, tai valstybės prezidentas reikalavimą patenkina arba paleidžia seimą ir senatą. Seimas leidžia įstatymus ir kontroliuoja biudžetą ir įveda mokesčius. **Į seimo kompetenciją neįeina valstybės valdymas. Seimas renkamas 5 metams bendrais, slaptais, lygiais ir tiesioginiais rinkimais.** Aktyvines rinkimo teises turi vyriškos ir moteriškos lyties piliečiai, pasiekę 24 metų amžiaus, o pasyvines rinkimų teises tie, kurie pasiekė 30 metų amžiaus. Eilinė sesija šaukiama kasmet nevėliau kaip lapkričio mėn. Jos negalima uždaryti anksčiau 4 mėnesių, išskyrus tuos atvejus, kai biudžetas priimtas anksčiau. **Atstovai naudojasi neliečiamybe tik savo seiminio veikimo atžvilgiu. Už savo veikimą, nesuristą su seimu, atstovai atsakingi, kaip ir kiti piliečiai.** Antra įstatymdavystės įstaiga — senatas. Jis peržiuri ir priima įstatymus, priimtus seimo. Trečdalį senato skiria valstybės prezidentas, o du trečdaliai renkami. Senato veikimo terminas surištas su seimo veikimo terminu.

Rinkimų įstatymas į konstituciją neįeina ir bus išleistas atskirai.

EKSKURSIJOS

ŠVEDŲ AMERIKOS LINIJA
TIESIOG Į KLAIPĖDĄ
Motorlaiviu "Gripsholm"
Išplaukia iš New Yorko
GEGUŽĖS 25 Dieną, 1935 M.
Antra ekskursija išplauks
Liepos 3 d., 1935
Tuo pačiu motorlaiviu
NEW YORK — KLAIPĖDA
(Per Gothenburgą-Stockholm)
Rengiamos:
Liet. Laivakorčių Agentų Sąjungos Am.
Kiti išplaukmai iš New Yorko
Drottningholm Balandžio 20,
Kungsholm Gegužės 2,
Kungsholm Birželio 4,
Drottningholm Birželio 12,
Informacijų ir laivakorčių kreipkitės į bet kurį Sąjungos narį, autorizuotą vietinį laivakorčių agentą, arba į bet kurią musų raštinę. Tarp Švedijos ir Klaipėdos plaukioja naujas moderniškas laivas "MARIEHOLM".
Swedish Ameircan Line
21 State St., New York, N. Y.

STEAMBOAT TAVERN
Seniausia Great Neck'e užeiga. Alus, vynai, degtinė, skanus valgiai Patarnavimas
J. DAGELIS
139 STEAMBOAT ROAD
GREAT NECK, L. I., N. Y.
Phone, Great Neck 3052

J. Vaitulionis, D. C.
PIRMAS LIETUVIS
Chiropraktas Gydytojas
331 GRAND STREET
Brooklyn, N. Y.
Valandos: nuo 9 ryto iki 8 val. vak.
Nedėliomis ir šventadieniais
Nuo 10 ryto iki 1 po pietų

VIENYBĖS PIKNIKAI

Ateinančiai vasarai musų rėmėjai ir draugai jau suruošė Vienybei du didelius piknikus su visokiais palinksminimais.

Vienas piknikas bus **LIEPOS 7 D. Williks Farmoje,** Linden, N. J. Rengėjai — Amerikos Lietuvių Piliečių Klubas, Bayonne, N. J. su paskirtąja komisija: Wm. Rusgis, Wm. Brunza, I. Kalantą ir reporteris Peter Grekstas, 118 W. 22nd St., Bayonne, N. J.

Kitas piknikas bus **LIEPOS 14 D. Vytauto Parke,** Philadelphia, Pa. Tuo tarpu rupinasi pikniko reikalais V. Baranauskas, 106 Mifflin St., Philadelphia, Pa. Vėliau bus paskelbta rengėjų komisija ir darbuotojai.

CIRKAS NEW YORKE

Ringling Bros. and Barnum and Bailey didysis cirkas atsidarė Madison Square Garden, New Yorke, su nauja sensacijų ir retenybių programa. Milžiniškoje arenoje rodomi niekados nematyti vaizdai, bumerangų svaidymai, 60 arklių lenktynės, akrobatiški kupranugarių karavanai, akrobačių šokimas iš padangių į bedugnes, lankstymąsi trapezose ir daugybė kitokių stebinančių dalykų.

PADĖKA

Elizabeth, N. J. — Visiems, kurie liudnoje valandoje dėl mirties musų mylimo ir brangaus vyro, tėvo ir brolio a. a. Antano Budreckio, reiškėmums užuojautą, lankėsi į šermenis, užpirko misias, atsiuntė gėles, lydėjo į kapus ir visiems prisidėjusiems kuo nors, o taip pat ir gražiai patarnavusiems graboriui Budreckiui ir sunams reiškiame musų giliausią padėką.

Žmona, sunus, broliai ir serys.

Nepamirškime Elenos Sadauskaitės koncerto

Pirmas Elenos Sadauskaitės kostiumuotas koncertas bus balandžio 28 d. Sadauskaitė — žymi dainininkė ne tik tarp lietuvių, bet ir tarp amerikonų, kurie ją ypač, jau seniai, įvertinę. Bet dainininkė Sadauskaitė, kuri dainuoja Radio City teatre, nepamiršta ir savo tautos žmonių, tų žmonių, iš kurių ji pati kilusi. Netenka abejoti, kad Brooklyno publika, iš savo pusės, taip pat įvertins gerą šios garsiosios dainininkės valią. Kaip tenka girdėti, brooklyniečiai uoliai rengiasi į Sadauskaitės koncertą, kuriame, be jos, dalyvaus dar visa eilė kitų, taip pat gerų jėgų. Dalyvaus žymusis dainininkas baritonas Antanas Banys, visų mėgiama dainininke Marijona Strumskienė, Radio City teatro šokėja Margarita Yakimova, smuikininkas A. Raišys, jauna, bet didelių gabumų, pirmą kartą pasirodanti Brooklyno publikai, philadelphietė pianistė Violeta Vaivadaitė, E. Levanda ir A. Valentaitė.

Koncertas prasidės 4:30 po pietų. Šokiai — 7:30 vakare.

Kalbės adv. R. Skipitis

Hartford, Conn. — Svečias adv. R. Skipitis (iš Lietuvos) su paskiausiais pranešimais ir kalbomis pas mus atsilankys balandžio 12 d., 7 val. vakare, Lietuvių parapijos mokyklos salėje. Apie tai pranešė viešai kun. klebonas Ambotas iš sakyklos bal. 7 d. Tikimės, kad visi hartfordiečiai susirinks ir išklausys p. Skipičio kalbos ir išgirs paskiausias naujienas iš Lietuvos gyvenimo įvykių. Be to, svarbiausia, visi išgirsime apie rengiamą Kaune viso pasaulio lietuvių kongresą, suvažiavimą, kuris bus rugpiučio mėnesio viduryje.

J. Sekys.

PRANCUZIJA NEPRIIMA HAUPTMANNO ADVOKATO REILLY

MARSEILLE, Prancuzija.— Pittsburgho kroatų draugijos pakvietė Hauptmanno advokatą E. J. Reilly ginti tris kroatus, kaltinamus už sąmokslą jugoslavų karaliaus Aleksandro nužudyme pereito spalių mėn. Iš Prancuzijos gautas atsakymas, kad kaltinamuosius gali ginti Prancuzijos advokatai.

VYKSTA Į LATVIJĄ LAUKŲ DARBAMS

VILNIUS. — Į lauko darbus į Latviją iš Vilniaus krašto ukininkai jau pradėjo važiuoti. Šiuo metu jau yra apie 800 pervažiavusių laukų darbams į Latviją.

Steigia sakų ir kalifonijos perliedinimo dirbtuvę

ALYTUS. — Lietuvos miškų dep. nusistatė šiemet plačiu mastu varyti pušų nusakinimą. Iš sakų dirbs terpentiną ir kalifoniją. Tam reikalui žemės ukio min. Alytuje steigia dirbtuvę. Terpentinas vartojamas medicinoj ir technikoj, o klaifonija — sprogstamajai medžiagai gaminti.

Gandai apie svetimos valstybės ženkliukų dalinimą

KLAIPĖDA. — Paskutiniu laiku Klaipėdos krašte plinta gandai, kad viena svetima valstybė rengiantis dalinti Lietuvos piliečiams kažin kokius pasižymėjimo ženklus. Ryšium su tuo Klaipėdos krašto gubernatura įspėjo gyventojus, kad Lietuvos piliečiams įstatymais draudžiama priiminėti bet kurios svetimos valstybės pasižymėjimo ženklus, be savo vyriausybės sutikimo.

"Heil Moskau!" ir "Heil Mistkopf!"

RAGAINĖ. — Ragainės teisme neseniai buvo sprendžiama byla už tai, kad kažin koks asmuo pasakęs "Heil Moskau!" Kaltinamasis sakėsi taręs ne "Heil Moskau!", bet "Heil Mistkopf!" (sveikas mėšlagalvi!). Bet ir už tai kaltinamasis gavo savaitę kalėjimo.

Į TILŽĘ ATGABENO 40 KOLONISTŲ

TILŽĖ. — Šiomis dienomis į Tilžę atgabeno 40 kolonistų iš Westfalijos. Juos paskirstė Tilžės apylinkėse. Netrukus busianti atgabenta vėl nauja dar didesnė kolonistų partija.

Šaukiamas Lietuvos esperantininkų suvažiavimas

KAUNAS. — Paskutiniame Lietuvos esperantininkų sąjungos posėdyje nutarta sušaukti balandžio 28 d. Kaune Lietuvos esperantininkų sąjungos skyrių atstovų suvažiavimą.

Griuva pilies sienos Lydoje

VILNIUS. — Iki šiol Lydoje yra senovės Lietuvos kunigaikščių pilies griuvėsiai. Kad iki šiol ši istorinė liekana neapsaugota, tai paskutiniu metu pradėjo griuti sienos.

Lenkų laikraščiai rašo, kad nuo balandžio 1 dienos pilies griuvėsiai busią stiprinami — konservuojami.

TVIRTINAMA GEDIMINO PILIS

LYDA. — Gedimino pilies griuvėsiai labai prastoje padėtyje ir reikalingi skubaus remonto. Todėl nuo balandžio 1 d. lenkų senienų konservacijos įstaiga rengiasi stiprinti griuvančius murus.

Prezidentas New Yorke

NEW YORK. — Šią savaitę lankėsi New Yorke prezidentas Rooseveltas, atvykęs čia į savo brolėno šermenis. Prezidentą saugojo 800 policininkų.

INŽ. PETRO VILEIŠIO KUNAS PERVEŽAMAS Į VILNIŲ

Inžinierius Petras Vileišis yra vienas žymiausių Lietuvos atgimimo veikėjų. Jis statomas greta su Basanavičius ir Kudirka. Budamas geras ir garsus inžinierius, jis dar Rusijoj sukrovė milijoninius turtus, bet vėliau, atgavus spaudą, juos visus paaukojo Lietuvos reikalams. Jis įsteigė pirmą lietuvių dienraštį **Vilniaus Žinias,** jis daug kovojo su rusų valdžia dėl Lietuvos nepriklausomybės. Inž. Petras Vileišis mirė Kaune 1926 metais. Lig šiol buvo palaidotas Kauno bazilikos kriptoje. Bet mirdamas, velionis prašė, kad jį palaidotų senoje Lietuvos sostinėje Vilniuje. Ten, Rasų kapinėse, jis turi savo šeimos koplytėlę, kur palaidota jo žmona. Dabar velionies pageidavimas yra vykdomas. Kovo 21 d. jo kunas iš Kauno pervežtas į Vilnių. Per administracijos liniją lenkai leido kuną palydėti velionies sunui, Lietuvos ministeriui Rygoje inž. Vytautui Vileišiui ir velionies giminėms. Iš Kauno jį palydėjo Lietuvos vyriausybė ir didžiulė žmonių minia.

Tsb.

Švietimo ministerijos įsakymu, visoj Lietuvoj bus sudaromas žemės vardynas. Bus surašoma visi žemės vardai ir visos su jais susijusios žinios apie istorinius, archeologinius ir kitus senovės paminklus.

Į Kauną atvyko Švedijos pasiuntinybės pirmas sekretorius, p. Nils F. H. de Berencreuz. Jis Kaune pabuš ilgesnį laiką ir eis Švedijos charge d'affaires a. i. pareigas.

DARBUOJASI VIENYBEI

J. Krunklis

P. J. Krunklis jau kelintas mėnuo darbuojasi Vienybei rinkdamas naujus skaitytojus ir pardavinėdamas kalendorius. Iki šiol važinėjo po Long Island ir New Yorko apylinkėse. Dabar p. Krunklis daugiau darbuosis Brooklyne ir apylinkėje. Vienybiečių prašome jį paremti, patarti ir reikalui esant pagelbėti Vienybei

Mėsenisis žurnalas JAUNOJI LIETUVA parduodama Vienybėje po 15 centų.

666
SKYSTIMAS PROSKOS SALVE LASAI NOSIAI
sustabdo ŠALTĮ ir KARŠTĮ per 30 minutų
GALVOS SKAUDĖJIMĄ pirmą dieną

GRAND PARADISE BALL ROOMS
Įvairioms pramogoms salės
318 GRAND ST., BROOKLYN, N.Y.
Puikios salės, ir ruimai
gražiai papuoštos. Tinka šokiams, susirinkimams, vestuvėms, vakarienėms.
Yra eleveitorius
Tel.: EVergreen 7-1123

JUNIPER 5-0259
RALPH KRUCH
FOTOGRAFAS
65-23 GRAND AVENUE
MASPETH, N. Y.

Sužinok savo ateitį
Garsioji pasaulio astrologė
Anna Romanova
247 SOUTH 1-ST STR.,
pirmas aukštas
Havemeyer ir Roebling St. tarpe Williamsburg, Brooklyn, N. Y.
Moksliškai atspėja ateitį, teikia reikalingiausių patarimų.
Pasimatymui susitart tik telefonu tarp 8—11 rytais ir 3—8 vak.
Telefonas: EVergreen 7-4468

MOT. LAUKUS
Fotografas
214 Bedford Ave.,
Brooklyn
Telefonas:
Evergreen 8-3540
Geriausia Studija Brooklyne
Ateikite Persitikrinti

NOTARY PUBLIC
Tel.: NEwtown 9-4464
A. VALANTIEJUS
GRABORIUS, BALSAMUOTOJAS IR ABELNA APDRAUDA
54-41—72nd STREET,
Maspeth, N. Y.

A. RADZEVIČIUS
GRABORIUS
(Undertaker)
Tel.: Stagg 2-4409

402 Metropolitan Avenue
netoli Marcy Ave., Brooklyn, N. Y.
Parsamdau Dailius Automobilius Vestuvėms, Krikštynoms ir Visokiems Pokyliams

Telefonas: Evergreen 7-7770
PAUL GUSTAS
LIETUVIS GRABORIUS
Senai dirbąs graborystės profesijoje ir Brooklyno apielinkėj plačiai žinomas. Tik dabar atidarė savo ofisą ir patarnauja balsamavimu ir palaidojimu mirusių.
Veltui chapel šermenims
Parsamdo automobilius šermenims, vestuvėms, krikštynoms ir kitokioms parėms
Šaukite dieną ar naktį
423 Metropolitan Ave
Brooklyn, N. Y.

RESTAURANT
BAR & GRILL
Nauja švari ir ruminga užeiga. Geriausios rušies gėralai, alus dektinė ir importuoti likeriai. Skanus valgimai ir užkandžiai.
Savininkas,
J. ZEIDAT
324 Grand St Brooklyn, N.Y.
prieš Grand Paradise

NOTARY PUBLIC
Telefonas: STagg 2-5043
MATTHEW P. BALLAS
(BIELIAUSKAS)
Laisniuotas Graborius
660 Grand Street
BROOKLYN, N. Y.

VYRAI IR MOTERYS
LIGONIAI

Chroniškos ligos sekmingai gydomos naujausiu moksliš ku budu. Krau jo, odos ir ner vų ligos, nusil pimas, inkstai, kataras ir chro niški vidurių skauduliai, odos išbėrimai, vidurių ir žarnų ligos: didžiosios žarnos hemorrhoid, neuritis, chroniškas reumatizmas, sciatica, nosies, ger klės ir plaučių ligos ir kitos vyrų ir moterų ligos gydomos. Jei sergat ir ne žinot kas jums kenkia užeikite privatiškai kon sultacijai.
Tiriam krauja, bandymai labatorijose, X — spinduliai
SERUM IR VACCINE ĮSKIEPIJIMAI
MOKESČIAI MAŽI
TYRIMAI IR PATARIMAI DYKAI
MES KALBAME LIETUVIŠKAI
DR. L. ZINS
(įsteigta suvirš 25 metai)
110 EAST 16-th STREET,
New York, N. Y.
Tarp 4-th Ave. ir Irving Place.
Valandos: Nuo 9 v. ryto iki 8 v. vak.
Sekmadieniais: nuo 9 v. ryto iki 3 p.p.

"GARSAS" BAKERY
A. Šrupskis, savininkas *Tel. Evergreen 8-7027*
PIRMOS RUŠIES LIETUVIŠKA DUONA
64-66-68 So. 2nd Street Brooklyn, N. Y.
Kepa visokias Duonas ir Pyragaičius
VEŽA KRAUTUVĖMS, SIUNČIA PAŠTU IR EKSPRESU

SCHOLES BAKING, INC
GERIAUSIA LIETUVIŠKA DUONA
Del veseilių, krikštynų ir Birth Day. Priimam įvairius užsakymus ir pristatom šulig adreso į namus ar krautuves
V. ir M. LUKOŠEVIČIAI,
SAVININKAI
168 Manhattan Ave., Brooklyn, N. Y.
Cor. Scholes Street
Phone: EVergreen 8-9538

SUTVARKYKITE SAVO VANDENTIEKĮ IR ŠILUMĄ DABAR
Užmokėkit nauju valdžios Housing Planu smulkmenas ir formalumus atliksim mes
SALDUKAS IR PLATZ
(LAISNIUOTI PLUMERIAI)
Pertaisymai ir pataisymai mus specialybė
Darbas ir medžiaga garantuota
Mes taip pat parduodam ir įrengiam
OIL BURNERS — GAS RANGES — ŠALDYTUVUS

Kreipkitės:
SAVAGE & PLATZ
994 MADISON STREET,
BROOKLYN, N. Y.
Tel. GLenmore 5-8733

SPARNUOTI LIETUVIAI

DARIUS IR GIRĖNAS
Parašė P. JURGĖLA
TURINYS: Dariaus ir Girėno gyvenimo ir veikimo apžvalga. Skridimas per Atlantiką. Soldino miško paslaptis. Žygio atgarsiai pasauly. Dariaus ir Girėno nuopelnai aviacijai ir musų tautai. Poezija apie LITUANIKĄ. Skridimo rėmėjai ir rėm. komitetai.
384 pusl. su 86 paveikslais; tvirti viršeliai.
Kaina $1.50, siunčiant paštu $1.65.
Reikalaukite:
VIENYBĖ
193 Gand Street, Brooklyn, N. Y.

Tel. Stagg 2-0783 NOTARY PUBLIC
Juozas Levanďauckas
GRABORIUS
Patarnauju visiems be skirtumo. Parsamdau automobilius kiekvienam reikale: vestuvėms, krikštynoms ir šiaip pasivažinėjimams. Kainos žemos.
Ateikite ir Persitikrinkite
107 UNION AVENUE BROOKLYN, N. Y.

RAPOLO SKIPIČIO, DULR PIRMININKO, KELIONĖS PLANAS IŠ CHICAGO IKI NEW YORKO

Kad svečias pasisakė galįs praleisti Amerikoje kiek daugiau laiko, neg 2 mėnesius, pirmiau skelbto plano dalis pakeičiama taip:

Chicago, Ill. ir apylinkese — gegužės 3 iki 17 d.

Cleveland, Ohio ir apylinkėse — gegužės 18, 19 ir 20 d. d.

Pittsburgh, Pa. ir apylinkėse — gegužės 21 iki 24 d. d.

Philadelphia, Pa. — gegužės 26 ir 27 d. d.

Scranton, Wilkes-Barre, Shenandoah ir Mahanoy City — nuo gegužės 28 d. iki birželio 6 d.

Baltimore, Md. — birželio 7 ir 8 d. d.

Washington, D. C. — birželio 9 d.

New York City — birželio 11 d.

Skipitis nupasakoja Klaipėdos ir Vilniaus likimą ir supažindina su pirmojo viso pasaulio lietuvių kongreso idėja.

Svečio darbas remiamas **visų** Lietuvos organizacijų bei srovių. Todėl ir mums netenka abejoti dėl didelės to darbo tautinės reikšmės.

Reikia pasiruošti nuoširdžiai šiai progai, nes tai yra musų, Amerikos lietuvių, gerovei.

Komitetas Pasauliniam Lietuvių Kongresui Remti.

DU SUSIRINKIMAI

Šio penktadienio vakare pas Garšvą bus Kundroto jubiliejinės pramogos komiteto susirinkimas, o Vienybėje — SLA veikėjų konferencija.

MUŠA NATIONAL BISQUIT STREIKININKUS

Trečiadienį buvo didelės streikininkų su policija muštynės 14 gatvėje, New Yorke. Apie pusantro tukstančio streikuojančių darbininkų ir jų pritarėjų atmaršavo iš Union Square ir artinosi prie National Bisquit dirbtuvių 9 Avenue. Šimtas policininkų su dešimčia policijos automobilių bandė maršuotojus išsklaidyti ir neleisti prie dirbtuvių. Dėl to kilo muštynės. Streikininkai sako, kad policija puolusi juos visai bereikalingai. Policija kaltina maršuotojus už pasipriešinimą. Dešimts asmenų nugabenta į policijos nuovadą.

PRASIDĖJO LIETUVOS IR ESTIJOS DIRBINIŲ PARODA

Vakar didžioje Loeser's krautuvėje, 484 Fulton St., Brooklyne, ketvirtame auk.šte, prasidėjo Lietuvos ir Estijos rankų dirbinių paroda. Parodos atidaryme dalyvavo Lietuvos generalinis konsulas P. Žadeikis, Estijos atstovas, aukštieji miesto valdininkai ir kiti žymus svečiai. Lietuviams gera proga uždyką pamatyti gražiausių musų krašto dirbinių.

APLANKĖ VIENYBĘ

Trečiadienį atsilankė Vienybėje Long Islando biznieriai vienybininkai pp. Treigis iš So. Jamesport, ir Jokubaitis iš Coram. Jiedu, kaip visada, vikrus ir linksmi. Mat, tyras Long Islando oras neleidžia musų draugams senti.

Moterų Vienybė priėmė konstituciją

NUTARTA REMTI TAUTINĘ SPAUDĄ

Rengiama pramoga labdarybės tikslams

Pereitą trečiadienį, balandžio 3 d. Moterų Vienybės susirinkime buvo galutiniai priimta draugijos valdymosi įstatai, konstitucija.

Konstitucijos komisijos patiektas projektas, kurį susirinkimui perskaitė sekretorė ponia M. Strumskienė, buvo priimtas su mažais pataisymais. Konstitucija trumpa, bet tinkama organizacijos valdymuisi. Nors Moterų Vienybės narių nuotaika organizacijos darbuose visados buvo labai gera, bet konstituciją priėmus, ta nuotaika ne tik padidėjo, bet visos jaučia ir supranta, kad dabar organizacijos gyvybė ir jos darbų siekiniai visai sukristalizuoti ir jos ateitis užtikrinta.

Visų narių jaučiama, kad nuo dabar visi organizacijos darbai įgyja didesnės dramos ir visuomeninės svarbos. Pirmiausia konstitucijos komisija buvo instruktuota pasistengti supažindinti visuomenę su organizacijos konstitucija, paskelbiant spaudoje visas tas konstitucijos dalis, kurios gali buti įdomios lietuvių visuomenei. Antra — dar labiau stengtis remti ir plėsti musų tautinę spauda. Trečia — kuo plačiausiai dirbti labdaringus darbus. Turint tai minty, susirinkimas nutarė:

Surengti didžiulį "Bunco ir Card Party" šeštadienį, balandžio 27 d. Lietuvių Piliečių Klubo salėje, su muzika, šokiais ir įdomiais prizais už "Bunco." Išrinktai pramogos komisijai buvo nurodyta parupinti ir užkandžių su skanumynais. Įeiti į tą įdomią pramogą tik 50 centų. Kad šios pramogos pelnas skiriamas labdarybės tikslams, tai musų visuomenė prašoma nepamiršti dienos ir gausiai toje pramogoje dalyvauti.

Pabaigus konstitucijos priėmimo darbus ir pramogos reikalą apsvarsčius, susirinkimas išklausė vienos šelpiamos šeimos padėką už suteiktą pašalpą. Susirinkimui buvo įteikti dar du prašymai laikinos pagelbos reikalu. Prašymus apsvarsčius, nutarta suteikti vienai prašytojai $10.00, o kitai $15.00 pašalpos. Pašalpos bus teikiamos per tą pačią labdarybės komisiją, kuri jau anksčiau buvo išrinkta.

Kitas socialinio pobudžio susirinkimas, su naminėmis vaišėmis, bus trečiadienį, balandžio 10 d., 8 val. vakare, Vienybės salėje. Visos narės malonėkite apsilankyti.

O. V.

VOKIEČIAI PARADAVO HOBOKENE

Trečiadienio vakare apylinkės vokiečiai surengė dideles iškilmes dėl grįžimo Vokietijos laivų į Hobokeno dokus, kurie karo metu buvo konfiskuoti. Neseniai užsidariusios Red Star Linijos du laivus nupirko vokiečių firma ir tie laivai plaukios tarp Antverpo ir New Yorko po Vokietijos vėliava. Pirmasis tos firmos laivas Westernland dabar sustojo Hobokene, dėl to ir paradavo gatvėse per 3000 vokiečių su naciškomis ir kaizeriškomis vėliavomis.

IŠGRIEBĖ IŠ EAST RIVER AUTOMOBILĮ

Antradienį prieš švintant pieno vežiotojas matė, kaip greitai važiuojantis Metropolitan Ave. automobilis nudardėjo nuo kranto į East upę. Automobiliui puolant į vandenį, pienvežis girdėjęs moteriško balso riksmą. Policija su narunais ir gaisrininkais ieškojo šimto pėdų gilioje upėje iki vakaro, kuomet ir pasisekė iškelti nuskendusį automobilį, kuriame rastas 28 metų amžiaus telefonisto Sidney Austin lavonas. Austin gyvenęs su žmona ir pustrečių metų dukrele Valley Stream, L. I.

Ar nuskendo su Austinu kas nors kitas — nesurasta.

PRASIDEDA KELEIVIŲ JUDĖJIMAS

Nors pavasaris savo gražumo dar nerodo, bet keleiviai jau pradeda rupintis ateinančios vasaros kelione į Lietuvą. Daugelis teiraujasi Vienybės Keleivių Biure, kada ir kurie laivai patogiausiai nugabens keleivius į Klaipėdą. Mat, dėl Vokietijos kivirčų su Lietuva, daugelis pradėjo abejoti, katruo keliu parankiausia pasiekti savo tėvynę.

Vienybės Keleivių Biuras parduoda laivakortes ir surengia kelionę taip, kaip kiekvienas keleivis pageidauja.

GEDULA UŽ TIMES LEIDĖJĄ ADOLPHĄ S. OCHS

New Yorko mayoras La Guardia paskelbė gedulą nuo ketvirtadienio iki penktadienio vidurdienio dėl Adolpho S. Ochs mirties. Ochs buvo svarbiausio New Yorke laikraščio Times leidėjas. Jis staiga mirė pirmadienį, lankydamas savo gimimo vietą Chattanooga, Tenn.

APVOGĖ PRANO NARVYDO KRAUTUVĘ

Pirmadienio naktį nežinomi piktadariai įsilaužė į Prano Narvydo krautuvę, 118 Union Ave., ir pavogė 50 dolerių vertės cigarų ir kitų daiktų.

STIPRUS BANKAS

Manufacturers Trust Company oficialė šių metų kovo 30 dienos sąskaita rodo, kad įstaiga turi depozitų $458,462,779.06, o resursų $563,400,845.42. Pernai kovo 31 d. depozitų buvo $425,840,945.39, o resursų — $546,615,413.92.

Pinigais buvo įstaigoje $62,691,172.14 ir Jungtinių Valstybių valdžios bonų vertėje $214,959,984.35. Kapitalas $32,935,000.00, o perviršis ir neišdalintas pelnas — $10,297,483.19.

Manufacturers Trust Company per savo 56 skyrius aptarnauja 450,000 klientų Manhattane, Brooklyne, Bronxe ir Queens.

PRAKALBOS

tėmose senas ir naujas žmogus ir jųjų sudėtis taipgi tyrinėjimas Biblijos atsibuna nedėldieniais lygiai 4:15 popiet, 411 So. 3-rd St., kamp. Union av. Brooklyn, N.Y. Visi kviečiami

Reikalavimai

REIKALINGAS prie gazolino stoties partneris, kuris turi $2.000. Jeigu atsirastų pusininkas, tai statytume visai naują gazolino stotį.
Biznis geras. Kreipkitės:
V. PODŽIUNAS,
354 Highland Ave., Kearny, N. J.

REIKALINGAS pirmas mortgedžius paskola atmokėjimui B. L. Mokėčiau 6 nuošimčius. Prapartė — geras biznis, gazolino stotis. Per mėnesį atneša nuomos $200. B. L. $7000. Norėčiau atmokėt ir turėt privat.
V. PODŽIUNAS,
354 Highland Ave., Kearny, N. J.

BROOKLYNO LIETUVIAI GYDYTOJAI

DR. J. S MISEVIČIUS
270 Berry Street
VALANDOS
12—2 p. p.
6—8 vak.
Tel. Evergreen 8-8707

DR. JOHN WALUK
161 No. 6th Street
VALANDOS
8—10 ryte
1—2 p. p.
6—8 vak.
Šventadieniais susitarus
Tel. Evergreen 8-9229

DR. ED. W. ŽUKAUSKAS
1114 Foster Avenue
VALANDOS
1—2 p. p.
6—8 vak.
Ir pagal sutartį
Tel. Mansfield 6-8787

DR. JOHN C. PETERS
(PETRAUSKAS)
65-08 Grand Avenue
MASPETH, N. Y.
VALANDOS
1—2 p. p.; 6—8 vak.
Išskiriant Ketvirtadienius ir Sekmadienius
Tel. Juniper 5-4488

DR. A. PETRIKA
(DANTŲ GYDYTOJAS)
221 So. 4th Street
VALANDOS
9—12 ryte
1—8 vakare
Penktadieniais uždaryta
Tel. Evergreen 7-9105

DR. BLADAS K. VENCIUS
(DANTŲ GYDYTOJAS
499 Grand Street
9—12 ryte
2—8 vak.
VALANDOS
Penktadieniais uždaryta
Tel. Stagg 2-0706
Namų. Republic 9-3040

Jei jusų radio priimtuvas serga kreipkis pas

RADIO DOCTOR'S COMPANY
(RADIO GYDYTOJAI)
351 Broadway, Brooklyn, N. Y.
Telefonas: Evergreen 8-2620

Generaliniai agentai dėl
TUNG-SOL radio lempelių Kaina nuo 60c.
Ir DU-WA visų bangų Aerial Kits $2.95
Užsakymai paštu išpyldomi neatidėliojant
Radio Service Sales

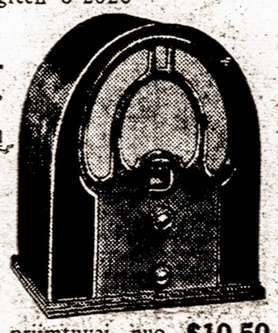

Parsiduoda garantuoti Radio priimtuvai nuo $10.50

LOESER'S
FULTON AND BOND, BROOKLYN
TRIANGLE 5-8100

KVIEČIA VISUS Į
BALTIJOS MENO
IR
RANKDARBIU
PARODA
KURIĄ SURENGĖ
LIETUVOS IR ESTIJOS VALSTYBĖS

PARODA PRASIDĖJO KETVERGE 2 P. P.
IR TĘSIS IKI BALANDŽIO 20

ŠTAI KAI KURIE ĮDOMUS DAIKTAI, KURIUOS GALIMA MATYTI PARODOJE:

GINTARAI ... per 300, įvairių gintarinių dirbinių iš Gintarų Šalies Lietuvos! Taipgi mozaikinio gintaro kolekcijos, pirmu kartu rodomos Amerikoje.

MEZGINIAI ... apikakles balčiausi šalikai, kiekvienas skirtingai numegstas, tinkamas pasipuošti vasaros vakarais! Rankomis megzti kaklaryšiai ir sveteriai patinka kiekvienam.

AUDINIAI ... rankų verpalų įvairiausiais marginiais nuausti. Taipat 17,18 ir 19-jo amžiaus audeklų kolekcijos.

SIDABRO DIRBINIAI ... gražiausių formų rankų dirbiniai. Apirankiai, kaklo papuošalai, auskarai, žiedai ir sagos.

IŠŠIUVINĖJIMAI ... atsiųsti iš Estijos meno mokyklų. Taipat 16, 17, 18 ir 19-jo amžiaus parėdai.

LININIAI AUDINIAI ... rankų darbo staltiesės, servetės, šluočiai ir t.t su įdomiais kaimiškais marginiais.

INDAI ... surinkti kaimuose; jie padaryti asmeniškam vartojimui ir niekad nepardavojami ir neperkami.

MEDŽIO DROŽINIAI ... daug išdrožtų iš medžio pavyzdžių, kokius matome kiekviename kaime.

ODOS ... rankų darbo mašnos tabokinės cigarinės, stalų papuošalai ir kt. kiekvienas skirtingos išvaizdos.

LOESER'S—KETVIRTASIS AUKŠTAS

VELYKOMS
LIETUVOS VALSTYBINĖ DEGTINĖ
Ką tik gauta siuntinys iš Lietuvos Valstybinės degtinės ir ją galima gaut pirkt
REPUBLIC LIQUOR STORE
LIETUVIO AUGUNO MONOPOLIS
431 GRAND ST., BROOKLYN, N. Y.
Telefonas EVergreen 7-2089
Pasirupinkite Velykų pietums turėti Lietuviškos valstybinės. Kreipkitės ir iš kitų kolonijų, nes kol kas yra tik vienatinė krautuvė, kur galite gaut tikros lietuviškos importuotos VALSTYBINĖS DEGTINĖS.
Didesnius užsakymus siunčime ir į kitus New Yorko Valstybės miestus. *A. M. Augunas.*

TEL.: EVERGREEN 8-9770
JUOZAS GARŠVA
—GRABORIUS—
Mano firma gerai atlieka sekančius darbus: išbalsamuoja ir laidoja mirusius ant visokių kapinių. Pagrabus paruošia nuo paprasčiausių iki prakilniausių. Persamdo automobilius laidotuvėms, veselijoms, krikštynoms ir kitiems pasivažinėjimams.
VIRŠUI MINĖTAIS REIKALAIS KREIPKITĖS PAS MANE O BUSIT UŽGANĖDINTI
231 BEDFORD AVE., BROOKLYN, N. Y.

LIETUVIŲ OPERETĖS DRAUGIJA
Rengia
LINKSMUMO KARNIVALĄ
MILŽINIŠKAS JUOKŲ, MUZIKOS, DŽIAZO IR ŠOKIŲ SPEKTAKLIS
Rašo, ruošia ir režisuoja *Vitalis Bukšnaitis*
Dalyvaus gerai pasiruošę pirmaeiliai juokdariai, daininkai, šokikai ir muzikantai —
SUVIRŠ 50 VEIKĖJŲ!
SEKMADIENĮ, MAY 12 GEGUŽĖS 1935
Gražiausiai, juokingiausiai ir kvailiausiai apsirengę svečiai laimės
DOVANAS!
Jei norite kostiumuotis, galėsite taip pat laimėti dovaną jei turėsite tikietą kurio numeris bus ištrauktas iš kepurės salėje
ŠOKIAI TĘSIS IKI VĖLUMOS
Tikietai 66 centų
LINKSMUMO KARNIVALAS
KLASČIAUS CLINTON HALL
Betts ir Maspeth Aves., Maspethe

MERGINOS! MERGINOS!
TARNYBOS GREITAI
Kasdien mes randame tarnybas merginoms puikiuose namuose, kur užtikrintos geros darbo sąlygos. Mes taip pat pasirupiname, kad namų ruošos darbininkės gautų geras algas už savo darbą. Musų tikslas yra kad merginos ieškančios NAMŲ RUOŠOS DARBO per mus butų patenkintos.
MES PARUPINAME JUMS DARBUS
JUMS NIEKO NEKAŠTUOJA
Jei esi sveika, virš 18 metų amžiaus, metuose, rimta darbininkė ir galite dirbti namų darbus, užeik, telefonuok ar rašyk mums. Mes duosime smulkesnių informacijų.
SUSSER AGENCY
NAMINŲ DARBŲ CENTRAS
924 Broadway, Cor. Myrtle av. B'klyn, N.Y.
Tel.: EVergreen 8-6099
Mes turime atskirą skyrių ir vyrams įvairiems darbams