VIENYBĖ

Tel.: EVergreen 7-7840

LITHUANIAN SEMI-WEEKLY
ESTABLISHED 1886

SENIAUSIAS [illegible] LAIKRASTIS
The OLDEST L[illegible]AN NEWSPAPER
193 Grand S[illegible]klyn, New York

XLIX METAI. 43 N. | Published by the LITHUANIAN PRESS CORPORATION | Antradienis, BIRŽELIO (JUNE) 4, 1935, Brooklyn, N. Y. | Entered As Second Class Matter October 23, 1907, At the Post Office At Brooklyn, N. Y. Under the Act of March 3rd, 1879 | KAINA 5c.

New York Public Library 470 Fifth Ave.

DABAR

Kad jie stulpu...
Good bye, NRA!
Miestas plaukia
Vakar ir šiandien

JUOZAS TYSLIAVA

Laisvė, rašydama apie Brooklyno aviacijos dieną, sako:

"Mes įsitikinę, kad lietuvių tauta nėra prastesnė už bet kurią kitą tautą... Bet mes kovojame ir kovosime prieš tuos, kurie po tautos pakėlimo obalsiu slepia savo tarnystę fašizmui."

Kitais žodžiais tariant, jeigu Amerikos lietuviai, tiek kairieji, tiek dešinieji, padeda lakunui Vaitkui įsiruošti lėktuvą, kuriuo jis lėks į Lietuvą, tai, pagal Laisvės nuomonę, jie tarnauja Romai. Bet Laisvė, kuri tikrai tarnauja Maskvai, nieko nesakė, kai SSSR ambasadorius Washingtone Trojanovskis linkėjo leitenantui Vaitkui "laimingai nulėkti į Lietuvą."

Tai logika. Kad jie stulpu nueitų!

Vyriausiojo teismo sprendimas — didelis smugis Rooseveltui ir visai jo politikai. Jeigu Rooseveltas nesugebės šio pralaimėjimo paversti laimėjimu, tai sprendimas dėl NRA gali išardyti visą "Naujosios Dalybos" programą.

Jeigu dėl šio sprendimo, kaip jau kai kurie tvirtina, pramonė ir prekyba pradės kilti, tai nuo socialinių reformų žmonės gali labai greitai nusigrįžti. Tokiu budu ekonominis gyvenimas grįštų į tuos pačius kelius. Vėl pakeltų galvą tas individualizmas, apie kurį taip dažnai kalba Hooveris ir kuris — republikonų partijos obalsis. Bet jeigu šiuo vyriausiojo teismo sprendimu bandytų pasinaudoti įvairus verteivos, smaugdami darbininkus, tai, bematant, visą kraštą gali sudrumsti streikų audra.

O toki "žuvininkai," kaip Long ir Coughlin, to tik ir laukia.

Šį pirmadienį, į New Yorko uostą atplaukė didžiausias pasaulio laivas — **Normandie.** Tai technikos stebuklas, kurį sukurė prancuzų proto genijus.

Normandie — plaukiantis miestas, kuriame telpa du tukstančiai keleivių, nekalbant apie pusantro tukstančio tarnautojų.

Kad **Normandie** — 313 metrų ilgio, tai dar nieko nesako, bet kad ji — trylika metrų ilgesnė, nekaip Paryžiaus Eifelio bokštas, tai šitas palyginimas jau šį tą reiškia.

Normandie — ne tik didžiausias, bet ir patogiausias laivas visame pasaulyje. Tai plaukiantis stebuklas, kur keleivis jaučiasi, kaip pasakų mieste.

Pirmiau Sovietų Sąjungos vadai tvirtindavo, kad Maskva nesidėsianti su jokia buržuazine valstybe, nesirašysianti jokių karo sutarčių, nes tai priešinga proletariato principams.

Na, o dabar?

Stalinas įsakė Prancuzijos komunistams liautis agitavus prieš "nacionalinio apsigynimo politiką." **Temple,** prancuzų darbininkų profesinių sąjungų organas, sako:

"Dabar mes pažiurėsim, ar prancuzų komunistai — laisvi žmonės, ar klusnus Maskvos tarnai, ką mes visados tvirtindavome. Jų kampanija prieš dviejų metų karo tarnybą jau pradeda tilti."

Matote. "Mainos rubai margo svieto."

LIETUVYBĖ — PAKANKAMAS PAGRINDAS SKIRTIS

BERLIN. — Vokietijos laikraščiai praneša, kad Vokietijos teismas pripažino, kad žmonos įžeidimas Fuehrerio yra pakankamas pagrindas ją perskirti su vyru. Todėl kiekviena žmona, įžeidusi kuriuo nors budu Vokietijos valstybės galvą, galės buti perskirta su jos vyru. Be to, tenka patirti, kad Vokietijoj gali buti perskirta su vyru žmona, kuri arba nepalaiko vyro nacionalsocialistinių pažiurų arba negali turėti bent keturių vaikų. Rytprusiuose, kur daug yra lietuvių perskyrimo bylose ypač svarbų argumentą sudaro žmonos lietuvybė ir jos ryšių palaikymas su kitomis lietuviškomis šeimomis.

Lietuvos spauda įspėja Lietuvos pilietes, ypač klaipėdietes, kad ištekėjusios už Vokietijos piliečių gali turėti liudnų pasėkų.

PIRMAS ARGENTINOS ATSTOVAS Į PASAULIO LIETUVIŲ KONGRESĄ

BUENOS AIRES. — Buenos Aires lietuvių katalikiškoji visuomenė į pasaulio lietuvių pirmą kongresą atstovu išrinko kun. T. Radžių. Jis kongrese atstovaus L. K. Šv. Kazimiero draugiją, Jaunimo draugiją, Mergaičių Globos draugiją, Tautininkų Sąjungos skyrius ir Vilniui Vaduoti Sąjungos skyrius.

Muziejuje Lituanicos palaikai tvarkomi prie karo aviacijos skyriaus

KAUNAS. — Lituanicos palaikai karo muziejuje tvarkomi prie karo aviacijos skyriaus. Šiam darbui paskirta komisija šioje sudėtyje: maj. Mačiuika, maj. Jablonskis ir ltn. Mikėnas. Palaikų tvarkymo darbas eina pilnu tempu. Lėšas sudaro: 5,000 litų gauti iš ministerio pirmininko, 6,000 litų gauti iš Dariui ir Girėnui paminklui statyti komiteto ir 1,500 litų specialiai tam tikslui atsiųstų pinigų. Tikimasi, kad atvykę šią vasarą lietuviai iš Amerikos galės pasidžiaugti, pamatę Lituanicos griaučius tinkamoje pagarboje, geroje karo muziejaus vietoje.

Stiprėja lietuviai verslininkai Argentinoje

BUENOS AIRES. — Buenos Aires daug lietuvių įsistiprina įvairiuose versluose ir vidutinėje prekyboje. Lietuvis Kvedaras, neseniai atidaręs didelį įvairių gėrimų pardavimą, turįs labai gražaus uždarbio. Ypač gerai uždirbą tie, kurie turi valgyklas. Kita rušis biznierių — viešbutininkai ir pensionų laikytojai. Šie taip pat neblogai savus biznius vedą. Yra keletas ir duonos kepyklų savininkų.

Lietuviai, svetur atsidurę, pasirodo, pasidaro apsukresni — ir įvairiuose versluose lygiai dirba su kitais. Nors toje pačioje Argentinoje irgi siaučia krizė, bet bankrutuojančių lietuvių neatsiranda.

IŠMOKĖS VETERANŲ BONUS DALIMIS

CHICAGO, Ill. — Senatorius James Hamilton Lewis kalbėdamas Chicagoje pasaulinio karo veteranams, pareiškė, kad yra numatyta naujas įstatymo sumanymas, kuriuo valstybė išmokės pasaulinio karo veteranams bonus dalimis. Tą įstatymą esą remia ir pats prezidentas Rooseveltas ir Amerikos legionas. Įstatymo sumanymas netrukus bus perduotas kongresui svarstyti.

CHARBINO LIETUVIŲ DRAUGIJA

CHARBIN, Chinija. — Kaip praneša Novost Vostoka, Charbine gyvenantieji lietuviai susiorganizavo ir šiomis dienomis įsteigė Lietuvos piliečių Charbine draugiją. Draugijai vadovauti išrinkta valdyba: pirmininkas p. Lasis, vicepirmininkas — A. B. Gutmanas, kasininkas — M. S. Elijasonas ir sekretorius — Šileikis.

Ši draugija artimiausioje ateityje yra numačiusi suorganizuoti Charbine gyvenančius Lietuvos piliečius pramoninininkus ir įsteigti atitinkamą draugijos prekybininkų skyrių.

Tenka pažymėti, kad Charbine begyveną lietuviai ir Lietuvos piliečiai gyvai domisi kiekviena Lietuvoje pažanga ir krašto gyvenimu.

Vieni vokiečiai grąžina Lietuvos ordinus, kiti jų prašo

KAUNAS. — Savo laiku, kada vokiečių kurstymų prieš Lietuvą propaganda pasiekė kulminacinio punkto, žinomi buvę vokiečių karininkai, kurie už nuopelnus buvo Lietuvos atstovybėms užsienyje. Tas faktas vėl buvo vokiečių propagandos panaudotas negarbingu budu prieš Lietuvą. Vis dėlto, šitokia propaganda vokiečių gyventojų tarpe sukėlė priešingų rezultatų. Dabar pranešama iš gerai painformuotų šaltinių, kad Lietuvos valdžios organai gavo iš įvairių vokiečių asmenybių daug prašymų, kad jiems butų suteikti sugrąžinti atžymėjimo ženklai. Šitie vokiečiai savo prašymuose griežtai smerkia lengvapėdišką anksčiau atžymėtų asmenų pasielgimą ir nurodo į savo nuopelnus Lietuvos atsikurimo metu. Pav., vienas prašytojas rašo: "Deja, dažniausiai buna taip, kad tas, kas tikrai nusipelnė ordino, jo negauna ir taip yra yra ir šiuo atveju, nes aš Lietuvai daugiau nusipelniau, negu ponas atsargos generalmajoras Šreder." (Šrederis savo atžymėjimo ženklus sugrąžino.)

TELEVIZIJOS APARATAI PO 10 DOLERIŲ

BRUXELLES, Belgija. — Kažin koks radio mėgėjas Leon Damas, darydamas eksperimentus su radio aparatais, netikėtai užtiko budą pigiai padaryti televižijos aparatus, kuriais ne tik galima gerai perduoti paveikslus, bet galima juos perduoti net natural iškomis jų spalvomis. Tokius televizijos aparatus esą bus galima parduoti po $10.

TIK VIENA SUOMIJA SUMOKĖS KARO SKOLŲ RATĄ

WASHINGTON. — Birželio 15 d. trylika Europos valstybių turėtų USA iždui sumokėti karo skolų ratas, tarp jų ir Lietuvos valstybė. Washingtone tikimasi, kad iš visų skolininkų tik viena Suomija sumokės savo skolas, o 12 kitų valstybių nemokės. Daugiausiai Amerikai skolingos Britanija, Prancuzija ir Italija. Lietuva, pagal sutartį, turėtų sumokėti $164,351.93.

PRISIKALĖ ANT KRYŽIAUS, KAD ATGAUTI SAVO ŽMONĄ

HIGH POINT, N. C. — Kažin koks R. J. Riggs gazolino stoties savininkas neseniai neteko savo žmonos, kuri jį paliko. Jausdamasi kaltu ir norėdamas parodyti savo žmonai, kad jis iš tikrųjų be jos negalįs gyventi, jis privertė savo 15 metų amžiaus sunų prikalti jį prie kryžiaus. Riggs įsakė sunui prikalti abi rankas ir kojas. Meilės kankinį radusi policija nuėmė nuo kryžiaus ir nugabeno į ligoninę. Sako, kad Riggs yra ne tik meilės kankinys, bet ir didelis religinis fanatikas.

NEPASIDALINA VYTAUTO DIDŽIOJO MUZIEJAUS PATALPOMIS

KAUNAS. — Vytauto Didž. Komitetas buvo sudaręs projektą padalinti naujai pastatytą muziejų taip, kad jame butų vietos Karo muziejui, Čiurlionies Galerijai, Miesto muziejui ir k. Pagal tą suprojektavimą II aukštas Karo muziejui nebuvo paskirtas, ko pageidavo Karo muziejaus administracija. Nesutikdama su Komiteto suprojektavimu muziejaus patalpas paskirstyti, Karo muziejaus administracija muziejaus antrąjį aukštą užėmė ir jau pastatė vieną kitą savo eksponatą.

Beje, šis ginčas buvo patekęs ir į ministerių kabinetą ir atsitiktinai spręstas tuo metu, kai Komiteto pirmininkas švietimo ministeris prof. Tonkunas buvo išvykęs ir kabineto posėdyje nedalyvavo. Ministerių kabinetas ir nutarė, kad II aukštas tenka Karo muziejui, kuo remdamasi Karo muziejaus administracija tą aukštą ir užėmė. Tuo nepatenkintas Vytauto komiteto prezidiumas, kurį sudaro: švietimo min. prof. Tonkunas (pirmininkas), adv. T. Toliušis, dail. Žmuidzinavičius, pulk. Braziulevičius ir inž Graurogkas nuo savo pareigų atsisakė. Dabar numatoma sušaukti Vytauto Didžiojo Komiteto plenumo posėdis. Nesusipratimas laikomas dideliu.

TURKIJOJE BUS ŠVENČIAMI SEKMADIENIAI

ANGORA, Turkija. — Šiomis dienomis Turkijos parlamentas priėmė įstatymą, kuriuo visoj Turkijoje sekmadieniai paskelbti savaitinėmis šventėmis ir poilsio dienomis. Iki šiol Turkijoje poilsio dienomis buvo penktadieniai.

ANGLIAKASIAI STREIKUOS BIRŽELIO 16 D.

WASHINGTON. — Šiomis dienomis pasibaigia 28 valstybių minkštųjų anglių kasyklų darbininkų sutartys su darbdaviais dėl atlyginimo už darbą. Tai sutarčiai pasibaigus ir darbdaviams nesutikus toliau mokėti iki šiol mokėtas algas, angliakasiai pasiruošę birželio 16 d. streikuoti. Streikas gali paliesti apie 400,000 angliakasių.

M. Biržiška pasitraukė iš DULR valdybos

KAUNAS. — Prof. M. Biržiška, norėdamas daugiau save skirti mokslo darbui, dėl to pasitraukęs jau iš kelių organizacijų vadovybių, šiomis dienomis pasitraukė ir iš Draugijos užsienio lietuviams remti centro valdybos. Joje jis ėjo draugijos centro valdybos vicepirmininko pareigas. Pasitraukusiojo vietoj į valdybą įėjo valdybos kandidatas Petras Ruseckas.

PILSUDSKIO MOTINOS KUNĄ PERVEŽA Į VILNIŲ

KAUNAS. — Šiomis dienomis į Kauną atvažiavo maršalo Pilsudskio giminaitis Czeslaw Kadenagy tartis su Lietuvos vyržiausybe gauti Lietuvos leidimą išvežti iš Lietuvos Pilsudskio mirusios motinos kuną ir jį palaidoti Vilniaus katedroje. Lietuva leidimą davė. Pilsudskio motina dabar palaidota Surgintų kaimo kapinėse.

Lenkų spauda taip pat skelbia, kad Pilsudskio širdis bus atskirai padėta prie jo motinos kapo Vilniaus katedroje.

Pilsudskiui Varšuvoje bus pastatytas už 1 milijoną zlotų paminklas.

Žurnalistą Andriušį pakvietė į tarptautinę studentų darbo stovyklą

KLAIPĖDA. — Prieš dvejus metus Vytauto D. universiteto studentų atstovybė studentus Andriušį ir Raustį delegavo į tarptautinę studentų darbo stovyklą, kuri buvo suruošta Valijoje. Andriušis ten įgijo plataus populiarumo ir šiais metais tarptautinės studentų darbo stovyklos organizacija pakvietė tiesioginiai jį į darbo stovyklą, kuri organizuojama Anglijoje. Andriušis šiuo metu dirba Lietuvos Keleivio redakcijoje.

Automatiškas parašiutas

MASKVA. — Maskvos aerodrome šiomis dienomis daryti bandymai su automatišku parašiutu. Bandymai pasirodė vykę. Naujuoju parašiutu lakunas gali iššokti iš lėktuvo ir nesirupinti traukti prie jo prištą šniurą atidaryti parašiutą, parašiutas pats dabar atsidaro.

Kanados duchoborai, kurie supykę nuogi gatvėse demonstruoja, sako, kad Kanadoje bus fašizmas.

Azijoje vėliausiu laiku siaučia didelės smėlio audros.

PLANUOJA KONSTITUCIJOS PATAISĄ NAUJIEMS DARBAMS VYKDYTI

REFERENDUMAS AR VALSTYBIŲ KONVENCIJOS

Senatorius Borah įžiuri pavojų demokratijai; konstitucijos taisymas duotų valdžiai "despotiškų teisių"

WASHINGTON. — Kad aukščiausias USA teismas nusprendė, kad NRA darbo kodai yra nelegališki ir neatitinka valstybės konstitucijos reikalavimams, prezidentas Rooseveltas paskelbė NIRA kodus negaliojančiais, bet ta pačia proga paprašė visuomenės, ypač pramonės ir biznio organizacijų kiek galima laikytis kodų tvarkos ir nemažinti darbininkams algų ir neilginti darbo laiko. Planinga prekybos ir pramonės kooperacija su darbininkais šiuo metu butina krašto ir gyventojų gerovei.

Apie savo planus prekybai, pramonei ir darbui ateity sureguliuoti Rooseveltas paskelbsiąs vėliau. Valstybės administracija tuo tarpu tiria galimumus greitai priimti konstitucijos pataisą referendumo budu. Pataisa leistų valstybei tvarkyti ir reguliuoti tarpvalstybinę prekybą, pramonę, darbą ir įvesti panašius, bet modifikuotus darbo kodus. Kai kurie administracijos nariai sako, kad referendumas butų pravestas su valstybių konvencijų pagalba ir jį galima galutinai įvykdyti per 60 dienų. Jeigu USA gyventojai balsuotų už pataisą, tuomet administracija be kliučių galėtų įvesti naujus darbo kodus. Taip pat planuojama konstitucijos pataisa, kuria leistų valstybėms atskirai įvesti darbo kodus.

Šioms numatytoms konstitucijos pataisoms labai priešinasi senatorius Borah, kuris sako, kad jau ir dabar Rooseveltas ir administracija turi užtektinai laisvas rankas išimties reikalams. Girdi, daryti kokias nors pataisas konstitucijoje butų pavojinga, nes bet kokia ta linkme pataisa duotų valdančiajai grupei "despotiškas teises."

TORNADO IR POTVYNIAI NEBRASKOJE

McCOOK, Neb. — Kai kuriose Nebraskos valstybės apylinkėse šiomis dienomis siautė dideli potvyniai ir tornado, kurie padarė daugybę nuostolių. Žuvo apie 250 žmonių, daug gyvulių ir turto.

Potvyniai ir vėjai kaimyninėse Nebraskos valstybėse irgi padarė daug nuostolių.

LENKAI SUMUŠĖ LIETUVĮ LAIKRAŠTININKĄ

VILNIUS. — Vilniuje lenkų šaulių organizacijos keli nariai užpuolė gatve ramiai einančius ir lietuviškai kalbančius du lietuvius: laikraštininką Vincą Žilėną ir J. Cicėną. Užpuolė tik už tai, kad tie lietuviškai kalbėjosi. Be koliojimosi ir įvairių begėdiškų žodžių, Vincas Žilėnas dar buvo smarkiai apdaužytas ir akmenimis apmėtytas.

ŽEMĖS DREBĖJIMAS INDIJOJE

KARACHI, Indija. — Britų valdomoje Baluchistano sostinėje Quetta pereitos savaitės pabaigoje smarkiai drebėjo žemė. Miestas beveik visai sunaikintas. Iš karto spėliota, kad žemės drebėjime žuvo apie 20,000 žmonių, bet dabar nustatyta, kad mažiausiai žuvo apie 30,000, tarp jų 200 anglų, daugumoje kareivių ir aviatorių. Tukstančiai žmonių ir kareivių kasa iš griuvėsių užmuštuosius ir sužeistuosius. Slaugės, gydytojai ir vaistai gabenami į nukentėjusią apylinkę karo lėktuvais ir traukiniais. Užmuštųjų lavonai deginami, nes yra pavojaus cholerai siausti.

SAKO, KAD PRISTIGO MĖSOS

CHICAGO, Ill. — Chicagos mėsininkai sako, kad mėsos kainos pakilusios visose valstybėse dėl to, kad yra didelis mėsos trukumas. Girdi, toks atsitikimas yra pirmas Amerikos istorijoje. Mėsos trukumas esąs pasidaręs dėl to, kad Amerikos ukininkai mažiau gyvulių augina, o dar pereitais metais sausra sunaikino daugybę raguočių ir kiaulių.

PILSUDSKĮ DAUGIAUSIA PAGERBĖ VOKIEČIAI

VARŠUVA. — Lenkų laikraščiuose dedama įvairios korespondencijos iš užsienių apie Pilsudskio pagerbimą kitose valstybėse. Gazeta Polska šiomis dienomis įdėjo specialę Pilsudskio laidotuvių apeigų apžvalgą ir prieina išvados, kad daugiausiai Pilsudskį pagerbė Vokietija. Girdi, Goeringas net savo gyvybę rizikavęs dalyvaudamas Pilsudskio laidotuvėse, o pats Hitleris rado laiko dalyvauti Berlyne pamaldose už Pilsudskio vėlę. Tuo tarpu, girdi, Prancuzijos prezidentas Lebrun buvo perdaug užimtas ir buvusiose Paryžiuje bažnytinėse apeigose negalėjęs buti.

Laikraštis toliau pastebi, kad turint galvoj tą faktą atrodo, kad lenkams verta ir ateityje palaikyti glaudžius santykius su Vokietija, nežiurint, kad Lenkijos visuomenės nuomone vokiečių draugiškumas tik dirbtinas ir tam tikrais išskaičiavimais.

REPORTERIS ĮVARĖ KAUNIEČIAMS BAIMĖS

KAUNAS. — Neseniai vienas Kauno laikraštis paskelbė žinią, kad esą vokiečiai perėjo Lietuvos sieną ir užėmė visą Klaipėdos kraštą. Vokietijos kariuomenei gelbėjo Klaipėdos naciai. Žinia buvo paskelbta didelėmis raidėmis ir kauniečiams įvarė nemažai baimės. Vėliau pasirodė, kad tai buta korespondento prasimanymas ir žinia tuojau atšaukta. Korespondentas tuojau padėtas į kalėjimą, o kauniečiai nurimo.

LAUKIAMA NEPAPRASTO SVEČIO IŠ LIETUVOS

Baltimore, Md. — Penktadienį, birželio 7 d. mus aplankys nepaprastas svečias iš Lietuvos — Draugijos Užsienio Lietuviams Remti pirmininkas, adv. Rapolas Skipitis. Kalbų pramogą rengia vietos Lietuvių Draugijų Taryba.

Atsižvelgiant į tai, kad DULR yra nepartijinė ir visų srovių remiama ir palaikoma Lietuvoje organizacija, Taryba bandė susižinoti ir susitarti su katalikų federacijos skyriumi rengti pramogą bendrai, arba atskirai, vieniems vieną dieną, o kitiems kitą. Bet pasirodė, kad kun. dr. L. Mendelis, kuris diriguoja visam katalikų veikimui, griežtai atsisakė turėti ką nors bendra su rengimu kalbų atsilankiusiam svečiui adv. R. Škipičiui, pareikšdamas, kad jie, t. y. katalikai, tomis dienomis turi savo pramogas. Gavus tokį griežtą atsakymą, Tarybai daugiau niekas neliko, kaip tik rengti kalbas vienai, ką ji ir daro, pilnai pasitikėdama, kad vietos geros valios lietuviai neapvils ir į svečio adv. R. Skipičio kalbas atsilankys gausingai visi be pažiurų skirtumo.

Kalbant apie kun. dr. L. Mendelį, reikia pasakyti, kad kol jo Baltimorėje nebuvo, tai baltimoriečiai turėjo daug bendrų pramogų, kurios rišasi su Lietuvos ir lietuvių tautiniais reikalais. Jeigu kada tarp veikėjų ir kildavo koks nesusipratimas, tai atsikreipus į kleboną kun. J. Lietuvninką, kuris šiandien, senatvės sulaukęs, neturi jokios galios), visados nesusipratimai budavo išlyginti ir bendras darbas eidavo pirmyn, už ką ir šiandien senelį kun. Lietuvninką gerbia vietos lietuviai. Su kun. Mendeliu visai kas kita. Jis, mat, dar jaunas; turėdamas užtektinai energijos ir gabumų, vaidina diktatoriaus rolę ir kitiems nelabai nori pripažinti teisių, kaip tik katalikams.

Jau antri metai, kaip tas kunigas išleidžia savo kalendorių, kuriame sužymėtos visos pramogų dienos, taip kad nėra nė vienos svarbesnės dienos, kad nebutų užimta. O žiemą — tai beveik visi penktadieniai ir sekmadieniai užimti taip, kad tokiai mažai kolonijai, kaip Baltimorė, kitoms pramogoms nelieka tinkamos dienos, nes dvejos pramogos niekados nebuvo našios. Be to, dar kai kada įsidrąsinęs pakeiksnoja ne tik Laisvę su Keleiviu, bet ir Vienybę sulygina su tais laikraščiai ir mirtinoms nuodėmėm draudžia parapijonams ją skaityti. Kai tas kunigėlis bando sulyginti Vienybę su Laisve, tai galimą pasakyti — Dieve pasigailėk jo, nes nežino ką daro.

Balandėlis.

ĮDOMYBĖS PAS LOWELLIO LIETUVIUS

Lowell, Mass. — Neseniai 173 SLA kuopa buvo parengusi koncertinę pramogą, į kurią žadėjo atvykti iš Bostono keli dainininkai, bet atvyko tik vienas S. Mockus, kuris nedainavo, tik pasakė turiningą kalbą. Į pramogą buvo atvykę labai daug svečių iš Lawrence.

Šiais laikais įėjo į madą lietuvių su lenkais vedybos. Vienas lietuvis apsivesdamas su sulenkėjusia lietuvaite, vedybas atlaikė pas lenkų kunigą. O viena lietuvaitė ištekėjo už gryno lenko, bet vedybas darė pas lietuvių kunigą. Tai tikra Liublino Unija!

Čia yra Šv. Kazimiero draugija, kurioje priklauso lietuviai ir gudai, beveik visi kalbantys lietuviškai. Bet vėliausiai laikais kažin kodėl lenkiškumas čia pradeda imti viršų. Turbut dėl lietuvių apsileidimo.

Gegužės 19 d. daug lowelliečių buvo nuvykę į North Grafton, Mass., pasimatyti su lakunu Vaitkum ir pasigėrėti lėktuvu Lituanica II, kuri rengiama kelionei į Lietuvą. Bet nei lakunas, nei Lituanica II nepasirodė. Susirinkusioji minia rugojo, kad jau trečią kartą ji taip apvilta.

Gegužės 21 d. prigėrė kanale Juozas Kasparavičius, 61 metų amžiaus. Jis pietų metu norėjo ištraukti iš kanalo rąstą, bet paslydo ir įpuolė į vandenį. Nemokėdamas plaukti, Juozas greitai nuskendo, nors buvo labai tvirtas vyras. Velionis paliko žmoną, dukterį ir sunų. Tai šeštas lietuvis šiais metais atsiskyręs su šiuo pasauliu. Daug kitų serga. Minėtinas Juozas Virseckas, kuris "stabo" ištiktas ir jau metai, kaip serga, negalėdamas nei vaikščioti, nei kalbėti. Buvo sunkiai susirgusi Zubrių dukrelė Birutė, bet po operacijos jau taisosi.

Vietinis.

PITTSBURGHO NAUJIENOS

Pittsburgh, Pa. — Didelė nelaimė atsitiko Pranui Pikšriui, žinomam tautininkų veikėjui Pittsburghe. Gegužės 19 d. Pikšris nuėjo į svečius pas Ražickus, kur pasprudo laiptais ir sunkiai susižeidė galvą ir petį. Dabar guli ligoninėje. Pr. Pikšris su Sadausku buvo gražaus restorano ir gerėmių biznio pusininku.

Gegužės 19 d. šv. Jurgio parapijos choras, J. L. Senulio vedamas, vaidino scenoje komediją "Nelaimė ir laimė." Vaidino Kaupas, Marcinoniutė, Brazauskaitė, J. Gilius, F. Gilius, J. Kuizinas ir J. Zinkus. Aktoriai savo roles gerai atliko, dėl to vaidinimas puikiai pasisekė. Choras padainavo 16 dainų visų žymesnių musų kompozitorių.

Gegužės 22 d. kalbėjo L. M. D. salėje adv. R. Skipitis. Parapijos choras dainavo daug dainelių kalbų tarpuose. Svečias iš Lietuvos p. Skipitis nurodinėjo, kiek Lietuva pakilus apšvietoje ir ekonomiškai. Nors kalbėjo per tris valandas, bet publika gana ramiai klausė ir domėjosi visais jo pranešimais.

Ketvirtadienio vakare, gegužės 23 d. buvo p. Skipičiui išleistuvių vakarienė, kurią surengė L. V. Butas. Žmonių buvo apie 70 asmenų. Po geros vakarienės V. B. pirm. Pivarunas paprašė svečio Skipičio dar pareikšti keletą žodžių, ką gerbiamas svečias ir padarė. Matyt, kad svečio misijos svarbiausias tikslas — gaivinti tėvynės Lietuvos meilę. Antras kalbėjo Ad. Šulcas. Tai pirmas lietuvis Pittsburghe baigęs aukštuosius mokslus ir jau advokatauja. Jis patrijotiškoje kalboje pareiškė, kad nors jam sunku lietuviškai kalbėti, bet jis jaučia, kad lietuviškas kraujas jo gyslose teka.

Birželio 9 d. Lietuvių Ukio Darže ALT Sandaros kuopų sąryšis rengia pikniką, kur bus rinkimas gražiausios lietuvaitės iš Pittsburgho. Liepos 7 d. ji bus pasiųsta į Chicagą, kur bus renkama Miss Lithuania of America.

J. Virbickas.

PO AMSTERDAMĄ PASIDAIRIUS

Amsterdam, N. Y. — Amsterdamo L. C. jaunuolių basketbolo (krepšiasydžio) grupė pasižymėjusi visoj apylinkėj; jie supliekia bet kurią komandą. Kapitonu yra jaunas vyras Juozas Bobinas, kuris net keletą dovanų laimėjęs.

Broliai Stakauskai, kurie turėjo biznį 253 Forrest Ave., dabar persiskyrė, bet ir vėl įėjo į biznį. F. Stakauskas turi alinę ir mėsos krautuvę Hegeman, N. Y. M. Stakauskas — gražią alinę 127 Brookside Ave. M. Stakauskas yra Vienybės skaitytojas.

Pereitą savaitę mirė jaunuolis Aleksandravičius, kuris buvo geras atletas. Per neatsargumą šoko į vandenį, kur nebuvo gana gilu, ir sunkiai susižeidė. Pasirgęs ketverius metus ir mirė.

Daktaras Jonas Butkus, kuris pirmiau gyveno Binghamtone, neseniai apsigyveno Amsterdame, 306 E. Main St. Dabar perkėlė savo ofisą 218 E. Main St. Dr. Butkus ir dr. Kinderis labai draugiški ir geri lietuviai. Amsterdamo lietuviai džiaugiasi susilaukę tokių profesionalų.

Amsterdame yra trys dainininkės, kurios dažnai pasižymi pas kitataučius. St. Marys Players čia statė operetę "In Old Vienna," kurię P. Bukšnaitis išvertė į lietuvių kalbą vardu "Agurkai." Teko pastebėti, kad visos trys lietuvaitės užėmė pirmaeiles roles ir dainavo labai gražiai. Lady Vivian DeLancy rolę vaidino Marija Sargeliutė; Iloną, čigonų karalaitės rolę — Emilija Supranaičiutė; June Penigton rolę — Veronika Augiutė-Patenaudė. Visos gerai pasižymėjo. Supranaičiutė dar jauna dainininkė, bet turi labai gražų balsą ir net gauna apmokėti, kai gieda kitataučių bažnyčioje. Amsterdamas susilauks iš jos geros dainininkės.

Amerikos Lietuvių klubas gerai laikosi ir linksmai praleidžia susirinkimus. Amsterdamo vyrai silpniau dirba, negu moterys. Dauguma vyrų negauna pilno laiko išdirbti.

Čia lankėsi K. B. Kraučiunas. Surinkęs daug Vienybės senų ir naujų skaitytojų.

Rep.

BALTIMORĖS LIETUVIŲ DAINOS DRAUGIJA VEIKIA

Baltimore, Md. — Gegužės 19 dieną Lietuvių salėje statyta scenoje dviejų aktų muzikališka tragedija "Čigonai" p-lės Lilijos Geležiutės vadovybėje. Žmonių atsilankė labai mažai. Veikalas buvo labai puikus.

Baltimorės Lietuvių Dainos Draugija per pereitus kelis metus davė daug koncertų ir visokių vaidinimų, bet šios apylinkės lietuviai mažai ką vertina, ar nenori įvertinti. Dainininkai ir bendradarbiai padeda daug savo darbo ir pinigiškai remia šią Dainos Draugiją, kad tik palaikius lietuvišką meną savo tautos žmonėse. Darbas nėra lengvas, o ypač dainininkams, kurie pašventčia savo laiką mokydamies.

Baltimorės lietuviams reikėtų daugiau susidomėti ir remti šią Dainos Draugiją, kuri kelia lietuvišką dvasią gražiomis dainomis ir visokiais muzikališkais vaidinimais. Prašomi visi tėvai, kurie turi augančius sunus ir dukteris, raginti juos, kad prisidėtų prie Baltimorės Lietuvių Dainos Draugijos.

J. S.

SKIPITIS ĮTEIKĖ VYTAUTO ORDINĄ KUN. ŽIDANAVIČIUI

Amsterdam, N. Y. — Balandžio 24 d. Amsterdame lankėsi atvykęs iš Lietuvos DULR pirmininkas adv. Skipitis, kuriam buvo suruošta labai graži priėmimo pramoga. Vakarą vedė p. M. Kerbelis. Vietos lietuvių choras, V. Nickaus vemas, gražiai padainavo lietuviškas dainas. Be to, p-lė Sargeliutė žavėjo publiką gražiomis solo dainomis. Kalbėjo vietos klebonas kun. Židanavičius, o paskui svečias Skipitis, kuris atpasakojo, kaip toli nuėjo progreso keliais musų tėvynė Lietuva per tą trumpą nepriklausomybės laikotarpį.

Po kalbų Elks klube buvo bankietas su trumpa muzikališka programa ir šokiais. Tame bankiete adv. Skipitis įteikė D. L. K. Vytauto ordiną Amsterdamo klebonui kun. Židinavičiui už jo literatiškus darbus. Tuo dideliu pagerbimu kun. Židanavičius taip susijaudino, kad net apsiašarojo, savo turiningoje kalboje dėkodamas Lietuvos valstybei už jo darbų įvertinimą.

Bankiete dalyvavo labai daug žymių svečių iš Amsterdamo ir apylinkės, kurių minėtini šie: Januliai, Kerbeliai, Rusilai, Rupšiai, Saldžiai, Kazlauskai, dr. Kinderis, dr. Butkus, adv. Stokna, P. Sargelis, A. J. Lukšis, Schenectady klebonas kun. Orvidas, P. J. Lalas, J. Vinskus, J. Bublinskas, M. Sargeliutė, V. Motiejunaitė, adv. Lukas, Stankevičius, Jurkunai, Gustai, Nickus, Gustas, vaistininkas Šidlauskas su žmona ir kt.

Bankietė vakaro vedėjas paaiškino, kad amsterdamiečiai nori pavaišinti Lietuvos sienas ginančius kareivius cigaretėmis. Svečiai sumetė $25.21 ir pavedė vaistininkui Šidlauskui pasiųsti tuos pinigus Lietuvos krašto apsaugos ministerijai.

A. J. Lukšis.

DARIAUS - GIRĖNO PAMINKLAS JAU STATOMAS

RUOŠIAMA JAUNUOLIŲ EKSKURSIJĄ Į LIETUVĄ

Atidarys vargšų šelpimo stotis

Chicago, Ill. — Dariaus-Girėno paminklo fondo valdybos ir narių susirinkime galutinai užbaigta sutartis tarp paminklo fondo valdybos ir architektoriaus. Pagal pasirašytos sutarties, paminklas kainuos $12,000 ir statybos darbas bus galutinai užbaigtas antroje pusėje liepos mėnesio šių metų. Paminklo atidengimo iškilmių diena, kuri pirmiau buvo manoma surengti liepos 17 ir vėliau atkelta į 14 dieną, dabar galutinai nustatyta liepos 28 d.

Paminklo statymo darbai jau prasidėjo gegužės 27 d.

Surengti lietuvių sportininkų jaunuolių ekskursiją į Lietuvą dabar dedama visos galimos pastangos. Tame reikale daug darbuojasi Lietuvos Vyčių kuopos, vadovaujant savo dvasios vadui kun. Valančiui. Norima suorganizuoti į ekskursiją lietuvių sportininkų burį bent iš 15 žmonių. Ekskursantų atsirastų lengvai antra tiek, bet visa tai atsiliepia į finansus, kurių šiais laikais visur truksta. Užtai dabar rengiami vakarai, gegužinės ir kitokios pramogos, kad iš jų gautų pelnų sukėlus ekskursijai reikalingą pinigų sumą.

Porai savaičių praslinkus po šelpimo stočių uždarymo, po daugelio ginčų Illinois valstybės legislaturoj, kelintą kartą balsuojant, perleidus bilių leidžiantį padidint vienu centu "pardavimo taksus" su liepos 1 diena, permatyta galė valstybei surinkt $3,000,000 per mėnesį ir, federališkai valdžiai prisidėjus su penkiais milijonais dolerių, vargšų šelpimo stotys netrukus vėl atsidarys.

LSB.

R. Skipičio Pennsylvanijos rytuose atsilankymo tvarka

Gerb. svečio atsilankymas anglių pramonės rajone galutinai paaiškėjo ir yra pasikeitęs šiaip:

gegužės 30 d. (Decoration Day):

1 val. Elmhurst, Pa.

4 val. Scranton, Pa. katalikiškoje parapijos salėje.

8 val. vakare Pittston, Pa.

gegužės 31 d. — Scranton, Pa., priėmimą rengia Taurų Klubas.

birželio 1 d. — Binghamton, N. Y.

birželio 2 d. — Minersville, Pa.

birželio 3 — 4 d. d. — Wilkes-Barre, Pa.

birželio 5 d. — Shenandoah, Pa.

birželio 6 d. — Mahanoy City, Pa.

birželio 7 d. — Baltimore, Md.

Šiuomi ir baigiami DULR pirmininko vizitai Amerikos lietuvių kolonijose.

Svečias iš Lietuvos birželio 18 d. bus jau New Yorke, kur numatomas keletas atsisveikinimo parengimų. Birželio 29 d. svečias išplauks į Lietuvą.

Lietuvių Kongreso Rėmėjų Komitetas N. Y. C.

Dėkoja Baltimorės "čigonams"

Baltimore, Md. — Sekmadienį, gegužės 19 d. Baltimorės Lietuvių Dainos Draugija, vadovaujant p-lei Lilijai Gelažaitei vaidino komp. Šimkaus parašytą muzikališką dviejų veiksmų tragediją "Čigonai."

Žmonių buvo pusėtinai. "Čigonų" vaidilos pasižymėjo labai gerai, ypatingai Orijo (K. Andrekus), Karina (M. Jurkšaitė) ir Era (Julia Rastenienė). Iš čigonų Elena Leonavičienė, K. Andrekus ir M. Rutkus pasižymėjo savo gražiu dainavimu, ypač Elena Leonavičienė, kuri turi gerai išlavintą balsą ir vadinama "lietuviška lakštingala."

Pasibaigus vaidinimui, p. S Leonavičius, kuris daug dirbo ir veikė sustiprinti Baltimorės Lietuvių Dainos Draugiją, padėkojo susirinkusiems.

Iš savo pusės, aš nuoširdžiai dėkoju visiems Baltimorės Lietuvių Dainos Draugijos nariams už jų nenuilstantį darbštumą.

V. Vaitkus.

AMERIKIETIS STATO LIETUVOJ BAŽNYČIĄ

Juodeikiai, Šiaulių apskr. — Buvęs amerikietis kun. Ambrozaitis nori pastatyti savo žemėje, netoli Juodeikių, bažnyčią. Juodeikiai yra Kelmės parapijos filija ir turi laikiną bažnyčią. Vietos gyventojai jau seniai renka aukas tam tikslui, bet vis nesurenka kiek reikia. Tuo budu dabar kun. Ambrozaitis padarys tai, ko neįstengė padaryti juodeikiškiai ir pastatys jiems bažnyčią.

Bažnyčios tikrai meniską projektą paruošė Šiaulių miesto inž. Bitė. Bažnyčia bus, kalbant apie jos stilių, modernizuoto romantiškojo stiliaus, betoninė, 35 m. ilgio ir 18 m. pločio su vienu, 25 m. aukščio, bokštu. Viduje bus 3 navos ir tilps apie 2000 žmonių. Ji bus pastatyta ant gražaus kalnelio prie Kelmės — Šaukėnų vieškelio.

Bažnyčia bus betoninė, baltomis sienomis ir raudonu čerpiniu stogu. Todėl ji iš toli bus matoma.

Bažnyčios projekto dabar žiuri statybos ir meno tarybos. Ji bus tuojau statoma, kai tik patvirtins projektą. Dabar kun. Ambrozaitis renka siulymus bažnyčiai statyti.

Nuo kovo 29 d. ligi gegužės 9 d. pagal naują susitarimą iš Lietuvos į SSSR išvežta 1,089 vagonai kiaulių. O iš ten įvežta trąšų, žibalo ir kitko.

Klaipėdos krašte nukentėjo pasėliai

KLAIPĖDA. — Klaipėdos krašto statistikos biuro žiniomis, šio pavasario nepastovus oras smarkiai pakenkė žiemkenčiams ir vasariniams pasėliams. Apytikriu apskaičiavimu, sunaikinta apie 145 ha rugių pasėlių ploto ir apie 36 ha kviečių.

Vienybės nuolatinis Agentas Philadelphijoje

V. Baranauskas

Philadelphiečiai kreipkitės į vietinį nuolatinį Vienybės agentą p. V. Baranauską, 106 Miffin St., Philadelphia, Pa.

MAISTINGIAUSIA IR SVEIKIAUSIA

LIETUVIŠKA DUONA

taipgi pyragai, pyragaičiai, tortai, kėksai ir įvairios rušies gardumynai gaminami, parduodami musų pačių krautuvėje ir pristatomi į namus visose vietose

PUIKIAI ĮRENGTA MECHANIŠKA KEPYKLA

ANDRIUS ZIUGZDA

182-186 VAN BUREN STREET, NEWARK, N. J.

JUOZAS KAVALIAUSKAS

Laisniuotas Graborius

Užtikrinu, kad mano patarnaviams bus atatikamiausias ir už prieinamą kainą. Nuliudimo valandoje, prašau kreiptis prie manęs.

1439 SOUTH 2nd STREET
Philadelphia, Pa.

Pennsylvania ir New Jersey Valstijose

Telefonai: Dewey 5136
Keystone — Main 9669

VIENYBE TRAVEL BUREAU

Parduoda laivakortes, surašo ir paliudija dokumentus, aprupina visus kelionės reikalus.

VIENYBE TRAVEL BUREAU

Siunčia pinigus į:
Lietuvą
Lenkiją
Sovietų Rusiją
ir visas šalis pasaulyje.

VIENYBE TRAVEL BUREAU

193 GRAND STREET, BROOKLYN, N. Y.

Telefonas: Evergreen 7-7840

KAIP EUROPIEČIAI UŽKARIAVO ŠIAURĖS AMERIKĄ

Garsioji Indija ir kiti Rytų Azijos kraštai nuo neatmenamų laikų viliojo savo turtais europiečius. Viduramžių laikais su Azija buvo prekiaujama dviem keliais. Vienas kelias ėjo per Konstantinopolį, o kitas per Raudonąsias juras. Paskutinis kelias buvo arabų rankose, kurie labai varžė europiečių susisiekimą su Azija, o kelią per Konstantinopolį 1453 metais paėmę tą miestą užkirto turkai.

Tada prasidėjo dar ligi tol negirdėtas susisiekimas jumis ir ieškojimas naujų kelių. Kompaso radimas davė galimumo labai toli nuplaukti vandenimis nepaklysti.

Portugalijos jurininkai aptyrė Afrikos pakraščius ir tvirtino, kad pro čia galima pasiekti Aziją. Nusistovėjo nuomonė, kad Indiją galima pasiekti per Atlanto vandenyną. Atsirado Kristupas Kolumbas, kuris pasiryžo pasiekti Indiją per Atlanto vandenyną. Ispanijos valdžia parėmė jį ir suteikė reikalingų lėšų. Kolumbus pažadėjo atidaryti Ispanijai Indijos turtų aruodą.

1492 metais Kolumbas pasiekė dabartinės vidurinės Amerikos salas ir praminė jas vakarų Indijomis. Jis važiavo ne naujų žemių ieškoti, ir pasiekęs tas salas, manė, pasiekęs Azijos pakraščius. Tik vėliau buvo patirta, kad Kolumbas ir kiti naujų kelių ieškotojai iš tikrųjų naują žemyną, naują pasaulį surado.

Naujasis Amerikos pasaulis iš sykio europiečių nesužavėjo. Jie sapnavo apie didžiausius nesvietiškų turtų aruodus, o rado visai Europos kraštus panašų sausžemį, tik laukinių raudonodžių apgyventą. Vienintelis pirmųjų Amerikos sausžemį pasiekusių europiečių lobių šaltinis buvo indėnų turtai, kuriuos jie ir plėšė.

Juo labiau nežavėjo pirmųjų europiečių Šiaurės Amerika, dabartinės Jungtinės Valstybės ir Kanada. Praėjo ištisas šimtmetis, kol Anglija pradėjo domėtis šiaurinės Amerikos apgyvendinimu ir pradėjo rupintis paimti tuos milžiniškus žemės plotus į savo rankas. Tik 1607 metais šiaurės Ameriką pasiekė pirmasis anglų kolonistų burys, iš viso 120 žmonių, ir apsistojo toje vietoje, kur dabar yra Jonnestoon (Virginia). Paskui juos pasekė prancuzai, vokiečiai, švedai, olandai ir kt. Už Ameriką prasidėjo arši kova. Viršų paėmė Anglija ir pasisavino visą šiaurnę Ameriką, išskyrus jos pietinę dalį, — Meksiką.

Europiečių traukimą į Ameriką paskatino pasikeitusios tada ukiško ir visuomeniško gyvenimo sąlygos. Istorijoj neaptinkame tokių reiškinių, kad šimtai tukstančių ir net milijonai žmonių pradėtų staiga keltis į naują žemyną, nežiurėdami tada labai sunkios kelionės per Atlanto vandenyną. Turėjo buti nepaprastos sąlygos, kurios vertė žmones keltis iš vieno sausžemio į kitą. Ir iš tikrųjų, Europa tada gyveno nepaprastą perversmą. Griuvo vadinama feodalinė, neribotų žemvaldžių tvarka, augo prekyba ir pramonė, kartu kilo kapitalistų luomas. Kapitalistai revoliucijų ir karų keliu plėšė iš dvarponių politinę galią, ukio tvarka paremta baudžiaviniu darbu smuko ir žingsnis po žingsnio užleidinėjo vietą naujai vadinamai kapitalistinei ukio tvarkai. Perversmas gamyboje pagimdė perversmus visose visuomenės gyvenimo srityse. Nauja tvarka pašalino išnaudojimą pridengtą religija ir aukšta politika, atsirado naujos rušies tiesioginis, sausas, išnaudojimas. Užviešpatavo pinigas ir tam pinigui tarnavimas. Susidarė sąlygos laisvų, darbo ieškančių, darbininkų armijoms susidaryti. Anglijoj, pav., žemė, prekybininkams paėmus viršų, virto ypatinga preke, kurią supirkinėjo miesto pirkliai lyg ir savo pramogos reikalui. Žemės nuomininkai jiems nebuvo reikalingi. Senesnieji žemės savininkai kiek pajėgdami vijo nuo žemės mažesnius, laukus vertė ganyklomis, kuriose ganė avis, nes tada avių vilnų smarkiai reikalavo pirkliai ir fabrikantai.

Jie net prievarta atiminėjo valstiečių žemes, šlavė nuo žemės veido sodžius, kad padarytų vietos avims ganyti.

Vejami iš kaimų valstiečiai ir laukų darbininkai nešdinosi į miestus, vildamiesi ten surasti gyvenimo šaltinį. Visus Anglijos miestų kampus ir kampelius užkimšo laisvi darbininkai. Tukstančiai vargdienių atsidurė didžiausioje bėdoje.

Nekoks rojus buvo ir tiems, kurie sugriebė kokį nors darbą, nes atlyginimas už darbą buvo labai menkas. Vargas augo, vargas lapojo. "Namai buvo apgyventi nuo sklepų iki pastogių. Patys namai sugriuvę, skylėti, viduj nešvara didžiausia. Prie kiekvienų durų didžiausios duobės pilnos dvokiančių pamazgų. Aplinkui kruvos šiukšlių. Čia gyvena neturtingi iš neturtingiausių, bado kankinami darbininkai, kartu su vagimis ir prostitucijos aukomis. Tie, kurie dar nepaskendo dorovinio supuvimo baloje, neturi jėgų pasipriešinti aplinkumai r kasdien vis giliau grimsta į nešvaros ir nedorovės duobę" — taip rašo vienas rašytojas apie anų metų laisvų Anglijos darbininkų buklę.

Ir ne vienoje Anglijoje prisirinko didžiausios minios alkanų, apdriskusių žmonių, dėl duonos kąsnio pasiryžusių eiti prieš visokios pavojus. Visuotinę bėdą ir visišką suirutę išplėtė iki negirdėtų ribų nuolatos Europoje siautę karai.

Šitie karai beveik grynai nuniokojo Vokietijos laukus ir paliko benamiais, laisvais darbininkais, nesuskaitomą žmonių daugybę.

(Bus daugiau)

PASIKALBĖJIMAS SU LITVINOVO BROLIU

Londono Daily Express bendradarbis Patrick Murphy turėjo Lodzėje pasikalbėjimą su Sovietų užsienio reikalų komisaro Litvinovo broliu, Jankeliu Valachu. Jankelis — neturtingas rabinas, gyvenąs iš "parapijiečių" aukų. Valachai gimę Balstogėj ir ten dar kai kas atsimeną Meirą Mozę Valachą, dabartinį SSSR užsienių reikalų komisarą Litvinovą.

Bet ir rabinas Jankelis Valachas nebegyvenąs Balstogėje, persikėlęs į Lodzę.

— Taika su jumis! — jis pasveikinęs anglų žurnalistą, kai tas pas jį užėjęs.

— Ar jus Sovietų Sąjungos užsienių reikalų ministerio Maksimo Litvinovo brolis? — paklausė žurnalistas.

— Aš, — atsakė rabinas. — Bet aš niekados apie jį nekalbu. Nenoriu tuo jam pakenkti.

— Tokiu atveju papasakokite ką nors apie save. Kada jus paskutinį sykį matėte savo brolį?

Jankelis apsidairęs aplink ir taręs:

— Aš su jumis negaliu kalbėtis tol, kol jus man nepažadėsit paaukoti bent kiek pinigų.

Tada anglas paklausęs, kiek jis norėtų. Prasidėjusios derybos. Pagaliau, po 10 minučių derėjimosi, buvo susitarta už 100 zlotų. Jankelis Valachas tuo patenkintai nusišypsojo:

— Paskutinį sykį savo brolį mačiau prieš 5 metus Balstogės stotyje. Žinojau, kad jis važiuos specialiu traukiniu į Varšuvą ir Genevą. Jis — bedievis žmogus ir jo idėjos — ne mano idėjos. Išėjau į stotį ir norėjau jį pasitikti platformoj, bet sargyba nepraleido. Todėl pradėjau šaukti:

— Meiri, Meiri!

Jis pažiurėjo iš savo vagono, bet manęs nepažino. Mes juk seniai nebuvome matęsi. Pagaliau jis išėjo į platformą ir mes susitikom. Iš pradžių sunku buvo mudviem susikalbėti. Brolis užmiršęs žydų kalbą, o aš nemoku gerai rusų kalbos. Meiris padavė man cigarą ir visą laiką mus sekiojo jo sargyba. Paskiau brolis įlipo į traukinį ir išvažiavo. Jis išvažiavo į Genevą, o aš nuvykau į sinagogą pasimelsti. Aš nuolat už brolį meldžiuosi.

Anglų žurnalistas klausė toliau, kokiu budu Meiris Mozė Valachas, kuris mokėsi šventų raštų, pasidarė Maksimas Maksimovičius Litvinovas?

— Tai buvo baisus dalykas, kad vyriausias sunus pasidarė bolševiku, — gailėjosi rabinas. — Kai nušovė Aleksandrą II, tada į Balstogę atėjo įsakymas suimti mano tėvą. Nors jis nebuvo socialistas, bet policija vis dėlto jį areštavo. Tai labai paveikė Meirį ir nuo to laiko jis nuolat klausė: "Kas yra socializmas?" Tėvą kalėjime išlaikė ištisus metus, kol išaiškino, kad jis neturįs nieko bendro su socializmu. Bet Meiris pradėjęs skaityti socialistines knygas.

Toliau senasis rabinas pasakojo, kad Meiris po karo tarnybos Kaukaze, dirbęs virvių fabrike, ir darbininkų tarpe buvęs populiarus.

Vieną dieną jis buvo suimtas ir išsėdėjo du metus kalėjime. Ten susipažino su Kamenevu ir Zinovjevu. Paskiau jam pasisekė pabėgti iš kalėjimo. Tada jis jau buvęs ateistas, ir todėl jis nuolat ginčijęsis su tėvu. Su Leninu ir Trockiu jis susipažino Šveicarijoj.

Prieš kelias dienas senojo rabino sunus išvažiavęs į Maskvą pas Litvinovą. Jam duris atidariusi graži moteris. Tai buvusi Litvinovo duktė.

— Aš jusų brolvaikis iš Lenkijos, — jaunuolis taręs.

— Aš jusų nepažįstu! — tariusi mergina ir uždariusi duris.

KOKIŲ ŽVĖRIŲ, GYVULIŲ IR PAUKŠČIŲ YRA VILNIAUS KRAŠTE

Neseniai prof. T. Ivanauskas Kaune skaitė paskaitą apie Vilniaus krašto gyvuniją. Pasak jo, Vilniaus kraštas turi didžiulį miškų masyvą, apie 150,000 ha. Žmonių gyvenimas surištas su flora ir fauna. Kraštas neturtingas.

Tokiuose dideliuose miškuose slėpdavosi daug žvėrių, žvėrelių, paukščių, paukštelių. Dabar dar kiek randama lušių (kačių giminės), bet gana nedaug; randamas ir briedis. Elniai jau dingę, jei pasitaiko pamatyti, tai iš kitų kraštų užklydę.

Žmonės labai budavo įgudę šaudyti briedžius, — žinodavo visus jų kelius. Nužudytam briedžiui pervežti padarydavo iš sujungtų šliužių roges, ant jų uždėdavo briedį ir veždavosi namo. Mėsą vartodavo maistui, o ragus — vaistams prieš akių ligas — trachomą.

Kad elnias tose vietose kadaise buvęs, tai rodo randami durpynuose elnio ragai. Čia gyventa elnių milžinų. Kodėl elnias išnyko — nežinoma. Dabar ten randami tik aklimatizuoti elniai.

Briedžių tebuvo užsilikę tik apie septynis, nes tuoj po didžiojo karo brakonieriai daug išžudė.

Dabar briedžių skaičius didėja, jų yra apie 600. Vienas iš garsesnių gyvulių, tai bebras. Kadaise Vilniaus krašte buvę jų gana daug eksportuojama — vaistams, daromiems iš liaukų.

Bebras panašus į "žiurkę," bet iki 25 kilogramų svorio. Uodega apaugusi žvynais. Gyvena artis vandens, užtvenkia upes ir daro namus. Gali nukrimsti net iki 40 centimetrų ąžuolą. Mėgsta epušių, eglių žievę ir lapus, o medį sukapoja ir plukdo į vietą, kur stato pylimą — apsaugą nuo priešų. Bebrų neseniai atsirado netoli Gardino. Nepr. Lietuvoje bebrų nėsą.

Vilniaus krašte yra labai daug žalčių, todėl čia ir senobiniai papročiai dar neišnykę. Žalčiai įeina net į gyvenamus namus, šliaužioja lovose, ant stalų, per vestuves su jais net šposus krečiama.

Retas plėšrusis paukštis — sakalas keleivis. Seniau buvo mokomas gaudyti paukščius, žvėris. Vos už varną didesnis, bet gali užmušti žąsies didumo paukštį.

Gamtos paminklu yra laikomas labai retas paukštis erelis gyvatėlis. Pasižymi keistais papročiais — deda vieną kiaušinį, labai prisirišęs prie savo vienintelio vaiko. Vaikai labai opus šalčio atžvilgiu.

Labai keistas, didelis paukštis — kurtinys. Jis minta taip pat, kaip briedis, — pušų spygliais, rudenį drebulės arba epušies lapais. Žiemos metu skrenda į kadugynus, kuriais yra apaugę smiltingos Marcinkonių bažnytkaimio apylinkės. Jie lesa ten kadugių uogas, o žmonės stato kilpas ir gaudo.

Lietuvoje gaisrai kasmet padaro 10 milijonų litų nuostolių

Kasmet Lietuvoje pradedama vis daugiau kovoti su gaisrais. Į šį ugniagesybos darbą jau įtraukta kariuomenė, šaulių sąjunga ir kelios jaunimo organizacijos. Be to, visame krašte jau susiorganizavo savanoriškos gaisrininkų komandos. Jų nariai užsiima tik gaisrų gesinimu ir yra tos srities specialistai. Iš tiesų, Lietuvos gyventojams yra didelis reikalas rupintis ugniagesyba. Juk tokia maža šalis, kaip Lietuva, kasmet turi apie 10 milijonų litų nuostolių, kuriuos padaro gaisrai. Sumažinus gaisrų skaičių, už tuos pinigus galima butų padaryti daug visokių reikmenų visam kraštui. Kasmet suvartojant 10 milijonų litų kelių statybai arba mokykloms, Lietuva greit butų apšviesčiausia šalis ir turėtų gerą susisiekimą.

Atitinkamos Lietuvos įstaigos gaisrų nelaime yra labai susirupinusios. Jos net daro pasiulymų vyriausybei, kad visi Lietuvos gyventojai nuo 18 ligi 55 metų amžiaus privalomai turėtų dalyvauti ugniagesyboje. Kovodami su gaisrais, Lietuvos ugniagesiai jau labiau įgudo savo darbe ir įsigijo daugiau moderniškų įrankių. Tiesa, beveik kasmet Lietuvoje gaisrai ir jų padaryti nuostoliai mažėja. 1923 m. gaisrai Lietuvoje padarė net 21 milijoną litų nuostolių. Visuomenei daugiau su gaisrais ir jų gesinimu supažindinti, kasmet Lietuvoje rengiamos priešgaisrinės propagandos savaitės. Šiemet priešgaisrinė savaitė buvo gegužės 4 — 11 d. d. Tsb.

LIETUVOJE TIKRINS VALDININKŲ ĮSIGYTO TURTO ŠALTINIUS

Dažnai Lietuvoje išgirstama apie įvairius išeikvojimus arba kuriuos nors kitus neteisėtumus. O išeikvotojai prieš jų negražių darbų į aikštę iškėlimą labai plačiai gyvena arba umai pralobsta. Per trumpą laiką išdygsta puošnus namai, įsigijami dvaraí ir t. t. Šia proga reikia pažymėti, kad Lietuvoje valdininkų algos yra nedidelės. Vien iš algos didesnių turtų sunku įsigyti ir, tai, gali įsigyti tik taupus aukštesni valdininkai, gaudami geresnius atlyginimus. Bet turtui įsigyti reikia ilgesnio laiko, didelio taupumo ir pan. Dėl staiga pralobusių valdininkų Lietuvos visuomenėje sklinda dideli pasipiktinimai, visoki įtarimai.

Šiai negerovei užkirsti kelią, dabar yra parengtas tam tikras įstatymas. Tuo įstatymu, visi **ne pagal savo uždarbius įsigijusieji turtą, turės įrodyti kokiomis pajamomis jų turtas įgytas.** Jeigu pasirodytų, kad turtas įgytas nešvariu budu (imant kyšius, vagiant valdžios bei visuomenės turtą ir t. t.), tai jis bus atimtas valstybės naudai, o jo savininkas — patrauktas atsakomybei. Šiuo įstatymu norima Lietuvoje galutinai išnaikinti valdininkų kyšininkavimą ir nesąžiningumus. Tsb.

JUNIPER 5-0259
RALPH KRUCH
FOTOGRAFAS
65-23 GRAND AVENUE
MASPETH, N. Y.

Kaip indėnai ieškojo lėktuvo kiaušinių

Kolombijoje yra vietų, kurių iki šiol neprisilytėjo civilizacija. Ten gyvena apie 200,000 indėnų, kurie verčiasi medžiokle. Medžiokliniai ginklai — saidokai su strėlėmis. Tik indėnų vadai turi šaunamuosius ginklus.

Kolombijos vyriausybė, rupindamos savo krašto civilizavimu, nutarė atidaryti naują oro susisiekimo liniją tarp Bogotos ir Puerto Carreno. Trijų motorų lėktuvai, darydami skirtą jiems reisą, kelis kartus nusileidžia. Viena lėktuvų stotis yra ties Cabuaro miestu prie pat dykumos.

Vieną gražią dieną lėktuvui nusileidus iš dykumos pusės išėjo trys laukiniai ir ėmė artintis prie mašinos. Šoferis sukėlė aliarmą. Subėgę sargybiniai suėmė indėnus. Tardant indėnai paaiškino, kodėl jie norėję prisiartinti prie lėktuvo.

Indėnai jau kelis kartus pastebėję skrendantį plieninį paukštį. Pradžioje jie labai išsigandę. Paskiau jie įsitikinę, kad paukštis nesą plėšrus, nes jis nusileidžią prie baltųjų žmonių miestų ir kaimų ir nešiojąs baltuosius. Tada jų vadas nutaręs, kad esą butų gerai, kad ir indėnai turėtų tokį pat paukštį. Kad negalima buvo svajoti apie tokio didelio paukščio pagavimą, tai vadas pasiuntęs juos gauti to paukščio kiaušinių.

Indėnai ir ėjo ieškoti arba nusipirkti plieninio paukščio kiaušinių, kad galėtų užsiauginti sau plieninius paukščius.

GRAND PARADISE BALL ROOMS
Įvairioms pramogoms salės
318 GRAND ST., BROOKLYN, N.Y.
Puikios salės, ir ruimai
gražiai papuoštos. Tinka Šokiams, susirinkimams, vestuvėms, vakarienėms.
Yra eleveitorius
Tel.: EVergreen 7-1123

MOT. LAUKUS
Fotografas
214 Bedford Ave., Brooklyn
Telefonas: Evergreen 8-3540
Geriausia Studija Brooklyne
Ateikite Persitikrinti

SENOJI TĖVYNĖ JUS LAUKIA
Aplankykite savo gimtinį kraštą
Greičiausia kelionė į Lietuvą
Bremen - Europa
Ekspresinis traukinys laukia prie laivo Bremerhavene ir užtikrina patogų nuvykimą į KLAIPĖDĄ
Arba keliaukite populiariais ekspresiniais laivais
DEUTSCHLAND
HAMBURG
NEW YORK
ALBERT BALLIN
Patogus susisiekimas geležinkeliais iš Hamburgo
Informacijų klauskit pas Vietinį Agentą arba
HAMBURG-AMERICAN LINE
NORTH GERMAN LLOYD
57 BROADWAY NEW YORK

"GARSAS" BAKERY
A. Šrupskis, savininkas
Tel. Evergreen 8-7027
PIRMOS RUŠIES LIETUVIŠKA DUONA
64-66-68 So. 2nd Street Brooklyn, N. Y.
Kepa visokius Duonas ir Pyragaičius
VEŽA KRAUTUVĖMS. SIUNČIA PAŠTU IR EKSPRESU

SCHOLES BAKING, INC
GERIAUSIA LIETUVIŠKA DUONA
Del veseilių, krikštynų ir Birth Day. Priimam įvairius užsakymus ir pristatom sulig adrešo į namus ar krautuves
V. ir M. LUKOŠEVIČIAI,
SAVININKAI
168 Manhattan Ave., Brooklyn, N. Y.
Cor. Scholes Street
Phone: EVergreen 8-9538

BROOKLYN LABOR LYCEUM

SALĖ IR PARKAS
Vedėjas J. H. HOFMANN,
947-959 Willoughby ave
BROOKLYN, N. Y.
Didelės ir mažos salės baliams, koncertams, vestuvėms ir susirinkimams. Parkas piknikams ir žaidimams.
Didelė moderniška scena—Moderniški įrengimai — Gražus kambariai
Telefonas STagg 2-3842

VIENYBĖ

LITHUANIAN SEMI-WEEKLY

Established February 10th, 1886

Published Tuesdays and Fridays — *Leidžiama antradieniais ir penktadieniais*

JUOZAS TYSLIAVA, Editor

SUBSCRIPTION RATES: PRENUMERATA METAMS:

In Brooklyn — $3.50 — Brooklyne
In United States — $3.00 — Jungtinėse Valstybėse
Canada — $4.00 — Kanadoje
Other Countries — $4.00 — Lietuvoje ir kitur

Advertising Rates on Application — *Skelbimai pagal susitarimą*

LITHUANIAN PRESS CORPORATION

B. J. SCHEGAUS, President — P. BUKŠNAITIS, Secretary

193 GRAND STREET, BROOKLYN, N. Y.

TEL.: EVERGREEN 7-7840

LIETUVIŲ KALBA USA VIDURINĖSE MOKYKLOSE?

Mes dažnai skaitome lietuviškuose laikraščiuose apie lietuvių kalbos mokyklas, dažnai girdime susirinkimuose kalbant apie lietuviškojo jaunimo Amerikoje auklėjimą, bet retai amerikonų spauda kalba apie lietuvių kalbos įvedimą USA vidurinėse mokyklose.

Tuo tarpu kai vienos lietuvių grupės kalba ir verkšlena apie lietuvių jaunimą, kitos ta linkme dirba naudingą darbą.

Štai Scrantono lietuviai šiomis dienomis paprašė Scranton, Pa. miesto mokyklų direktorių įvesti visose Scrantono vidurinėse mokyklose lietuvių kalbos kursą.

Scranton Republican, rašydamas tuo klausimu, labai palankiai sako:

"Mokslininkai sutinka, kad lietuvių kalba yra senesnė už lotynų, graikų, germanų, keltų ir slavų kalbas ir, kad ji yra artimiausia sanskritui."

Laikraštis paduoda keletą lietuvių kalbos pavyzdžių ir juos palygina su lotynų ir graikų kalbomis. Toliau primena filosofą Kantą ir lietuvių žmonių dainas, kurios, sako laikraštis, pasižymi savo švelnia dvasia ir nepaprastu grožiu.

Turėdamas galvoj lietuvių kalbos senumą ir faktą, kad Scrantone gyvena daug lietuvių (fine Lithuanian folk), laikraštis sako, mokyklų direktoriai atliktų gerą darbą pagerbdami vieną seniausių žmogaus kalbų.

AUKŠČIAUSIAS TEIMAS IR NRA

Dabar, kai aukščiausias USA teismas paskelbė NRA mirties nuosprendį, Roosevelto "New Deal" politikos priešai džiaugiasi, o kai kurie nenuoširdus jos rėmėjai sako, kad NRA buvo tik bergždžias bandymas reformuoti nusistovėjusią politišką tvarką. Bet aukščiausio teismo nuosprendis negali sunaikinti fakto, kad išimties ir pavojaus valandoje buvo padarytas nuoširdus bandymas pakeisti akiplėšišką pramonės sistemą planinga kooperacija.

Nežiurint, kad NRA dabar jau panaikinta, mes vis dar tikime ir manome, kad senoji pramonės akiplėšiška konkurencija, kuri gimdo pagiežos ir nesusipratimų tarp darbdavių ir darbininkų, vieno biznieriaus su kitu, yra pragaištinga ir kraštui žalinga sistema. Tos senos sistemos dėlei Ameriką laikas nuo laiko kamuoja ekonominės depresijos, kurios, kaip kokia šmėkla, vis auga, didėja ir ilgiau kankina krašto žmones. Jei žmonių patyrimai gali buti mums ateities kelrodžiais, tai galima neabejojant sakyti, kad senoji sistema, jei jai bus leista ir ateity dominuoti musų gyvenimą, pagimdys dar didesnes depresijas, didesnius sąmyšius ir chaosus ir, pagaliau, pati save sunaikins.

Istorija mums parodo, kad ekonominės ir politinės sistemos tik tuomet pasilieka, jei jos turi savybės keistis ir taikytis prie reikalo ir gyvenimo.

Mes nesivaduojam teorijomis, bet faktais: paimkime kad ir tas sąlygas, kuriose musų žmonės turėjo dirbti — ilgos valandos, mažos algos, mažamečių vaikų išnaudojimas, streikai, kruvinos peštynės ir kitos senosios sistemos, pagimdytos socialinės ir ekonominės šmėklos, kurias NRA bandė panaikinti, nuolatos mažino Amerikos visuomenės perkamąją galę, kad šiam mašinų ir didelės produkcijos amžiuje visai suparalyžiavo pramonę ir pinigų apyvartą. Išdavoje nuo 1929 metų didėjo bedarbių skaičius, augo baduolių eilės prie labdaringųjų įstaigų durų ir biznio įstaigos bankrutavo. Jau tie keli faktai parodo, kad Amerikoje ekonominės darbo ir pramonės sąlygos negali pagerėti, kol senoji sistema nepasidarys lanksti ir galės taikytis prie naujų, jos pačios pagimdytų naujų sociališkojo gyvenimo sąlygų.

Kiek mums suprantama, žmonės, kurie įkurė NRA, turėjo galvoj tuos faktus ir stengėsi per NRA kodą pradėti reformuoti senąją pramonės ir darbo sistemą. Tai nebuvo ultra konservatorių ar ultra radikalų darbas, bet rimtų, sąžiningų ir gerų norų skatinamų žmonių darbas.

Aukščiausias teismas, panaikindamas NRA, panaikino pačią problemą. Faktas, kad jau dabar Amerikos darbo unijos ir kitos darbininkų organizacijos susirupinusios darbininkų uždarbiu, kad šimtai tukstančių darbininkų pasiryžę skelbti streikus ir suparalyžiuoti pramonę, jei algos bus mažinamos, kad Amerikos valiutos stabilizavimas atidėtas ir yra pavojaus doleriui dar žemiau vertėje kristi, nenoroms primena, kad problema toli gražu ne išspręsta. Ją spręsti bandė vyriausybė per NRA, bet dabar, aukščiausiam teismui atėmus tą progą, galbut vyriausybė ras budą ir antrąkart mėginti, tas, žinoma, priklausys nuo konstitucijos, kuria vyriausybė turi remtis.

Jei vyriausybė negalės, beliks tik pramonei ir darbininkams bendromis jėgomis rasti pagrindą ir budą išspręsti visam kraštui taip svarbią problemą.

Dėl pačios NRA, jei ji bent trumpai iš dirbtuvių išėmė mažamečius vaikus, sutrumpino darbo laiką darbininkams ir kai kuriems bedarbiams davė darbo, ji dalinai atsiekė tikslo ir dėl to yra verta pagarbos pastanga, nežiurint ką apie ją mano devyni ant suolo susėdę teisėjai.

FELIKSO VAITKAUS ŽODIS

Neilgai trukus — kai tik šalnų pavojus ore (icing conditions) virš šiaurės Atlantiko išnyks — aš lėksiu į Lietuvą. Tikiuosi, kad tas laikas ateis apie birželio mėnesio vidurį ir pagal tai dabar planuojami visi mano žinksniai.

Kiek man laikas, lėšos ir surištas su instrumentų bandymais darbas leidžia, stengiuosi aplankyti lietuvių kolonijas ir ne visur galėjau nuvykti, kur buvau apsiėmęs. Todėl kai kur pramogos skridimo naudai turėjo buti atidėtos arba buvo be manęs.

Man gaila, kad tų kolonijų komitetai ir ALTASS valdyba, kuri su jais susirašinėjo maršruto reikalais, turėjo dėl to panešti nemalonumų, kartais gal bereikalingų išlaidų. Ypač man nemalonu, kad gegužės 19 d. negalėjau buti Worcestery (Mass.), kur buvo rengiama aviacijos diena ir, kaip girdžiu, dalyvavo tukstančiai žmonių. Aišku, kad mano nepasirodymas ten davė pamato publikos nepasitenkinimui ir visokiems abejojimams.

Taigi aš noriu bent keliais žodžiais paaiškinti, iš ko tie keblumai atsirado. Galiu užtikrinti visus, kad Lituanica II yra tvarkoje, nes kitaip juk federalinis Prekybos Departamentas, kurio inspektorius nuodugniai peržiurėjo visą lėktuvo įrengimą (tai buvo galutina inspekcija), nebutų davęs raporto, kad viskas yra **"OK."** Apie save aš nesigirsiu, bet galiu nurodyti tą faktą, kad valdžia jau yra suteikusi man **autorizaciją** skristi į Kauną. To ji nebutų padariusi, jeigu ji nebutų įsitikinusi, kad aš transatlantiniam skridimui pasiruošęs.

Keblumai, kurie mane sutrukdė, atsirado iš kitų priežasčių. Pirmiausia, man reikėjo netikėtai daug laiko sugaišti, nutaisant svarbiausiąjį navigacijos instrumentą — radio kompasą, kurį buvo pažadėjusi sutvarkyti lėktuve Westport kompanija. Kai reikėjo jos inžinieriui atvykti, jo negalėjau prisišaukti ir man teko pačiam šitą darbą padaryti, nesulaukus per kelias savaites atsakymo nei į laiškus, nei į telegramas.

Turėjau atlikti speciales studijas, tartis su įvairiais radio ekspertais (o jų nuomonės nevienodos), teirautis informacijų transporto linijose ir daryti žygius šen ir ten. Dalykas, kuris galėjo buti atliktas per kelias valandas, atėmė man savaites laiko. Reikia čia pasakyti, kad tas instrumentas man yra labai svarbus, nes aš juo daugiausia naudosiuosi navigacijai (keliui surasti ore). Džiaugiuosi, nes bandymai įrodė, kad jis yra geras, bet ta sugaištis sumaišė visą mano programą tuo laiku, kai buvau besirengiąs iškeliauti į kolonijas.

Turėjau atsižadėti poilsio prieš pradedant maršrutą. Bet čia prisidėjo dar viena kliutis — nepaprasti šio pavasario orai. Du kartu chicagiečiai buvo priversti dėl lietaus atidėti aviacijos dienas ir antru kartu (gegužės 12 d.) ne tik neįvyko pramoga Lansing airporte, bet žemė buvo taip įmirkusi, kad per keturias dienas nebuvo galima nė bandyti pakilti iš jo su Lituanica (ji, mat, turi ne "balloon tires," bet kietas padangas).

Tokiu budu tik antroje dalyje savaitės sugrįžau į Kohler, Wis., ir nespėjęs nė apžiurėti, ar lėktuvui nėra pasidarę kas bloga, ryto metą, viską metęs, turėjau traukti į Naująją Anglijią. Paskui, skubiai grįžęs atgal, ėjau skrist, ir čia pastebėjau, kad kažin koks keblumas išsivystė su vienu motoro magnitu. Keblumas visai nebaisus, turint laiko jį pataisyti, bet laiko nebebuvo. O ar butų buvę išmintinga, to defekto nepašalinus, leistis į 800 — 900 mylių kelionę oru, rizikuojant sudaužyti lėktuvą kalnuose?

Aš tos rizikos neėmiau, manydamas, kad Lituanica II turi buti saugojama didesniam žygiui. Publikai gali, žinoma, atrodyti keista, kad lėktuvu, kuris yra ruošiamas skridimui per okeaną, yra kartais nesaugu lėkti keletą šimtų mylių. Bet daugelis transatlantinių skridimų sugriuvo, neprasidėjęs, kaip tik dėl neatsargių skraidymų tarp netolimų punktų kontinente. Worcesterio komiteto ir visų Massachusetts lietuvių, kurie pasijuto suvilti mano neatsilankymu į jų parengimą, aš labai atsiprašau.

Prašau betgi juos tikėti, kad aš nieko kito neturėjau ir neturiu galvoje, kaip tik sėkmingą įvykdymą to sumanymo, kuriam aš paskirtas. Nei šis nepasisekimas, nei kiti sunkumai, su kuriais man teko susidurti savo darbe, mano pasiryžimo nesumažino nė kiek. Gaila, kad aš čia negaliu nupiešti, koks milžiniškas darbas padarytas, įrengiant Lituanicą II. Tie menki trukumai, kurie kartais netikėtai pasireiškia — nežiurint, kaip jie tam tikrose sąlygose gali buti nemalonus, tai tik mažmožiai.

Aukščiau paminėtosios kliutys mane sutrukdė, bet dabar Lituanica II jau tokioj buklėj, kokioj ji turės buti, kada aš pakilsiu skristi iš New Yorko į Kauną. Šiandien skrendu į rytus, ir paskutines šio mėnesio dienas praleisiu, lankydamas kolonijas New Jersey, Pennsylvanijoje, Washingtone, ir New Yorke. Ar bus perdaug iš mano pusės prašyti, kad bent per šį trumpą laiką, kuris dar palieka iki skridimo į Lietuvą, visuomenė turėtų kantrybės ir duotų man progos savo uždavinį atlikti?

Su pagraba

Felix Waitkus.

Chicago, Illinois.
Gegužės mėn. 23 d. 1935 m.

Ar jus girdėjote apie didžiausią pasaulio mokyklą, kurios mokiniai niekados nėra matę savo mokytojų? Tai pradžios mokykla Australijoje. Pamokos atliekamos per korespondencijas. Tos mokyklos mokiniai išbarstyti po visą ano žemės skritulio pasaulį: Naujojoje Gvinėjoje, Salomonų salose ir k. Jie gauna savo pamokas per paštą.

MILIJONINIAI LIETUVOS GELMIŲ TURTAI

Šventieji urvai. Žemė, kuri prarija žmones, gyvulius ir net trobas

Lietuvos gelmių turtai, palyginti su kaimynų vokiečių ir lenkų panašiais turtais tėra dar mažai ištirti. Tiesa, Vytauto Didžiojo universiteto mokslininkai kasmet daro Lietuvos gelmių tyrinėjimus. Bet tyrinėjimai reikalauja didelių išlaidų. Todėl jie daromi gana ribotai. Kai kurios Lietuvos vietos jau yra geriau ištirtos ir iš to turime jau nemaža naudos.

Biržų apskrityje yra gana didelis, net galima pasakyti, milijoninis Lietuvos gelmių turtas — gipsas. Pyvėsos, Tatulos, Juodupio, Apaščios ir kitų mažesnių upių ir upelių slėniuose jau daugelį amžių žmonės randa gipso akmenis, o kai kur — net didelius gipso sluoksnius. Šie gipso sluoksniai susidarė prieš tukstančius metų, kai Pyvėsos, Tatulos, Mušos, Nemunėlio upių vietose liuliavo jūra. Taip yra nustatyta Lietuvos mokslininkų, kurie sako, kad gipso sluoksniai susidarę juros dugne iš kalkinių akmenų ir sieros rukšties mišinio. Vadinas, dabartinė Biržų apskritis užima buvusį juros dugno paviršių. Tiesa, šie gipso klodai tęsiasi ir Latvijos teritorijoje, bet jie geriausiai matyti Lietuvoje Pabiržės ir Biržų valsčiuose. Ypač daug tokių sluoksnių yra prie siaurojo geležinkelio Biržų — Šiaulių linijos, prie Gulbinų stoties, Kirdonių kaime ir kiek toliau — Kaunių dvaro laukuose.

Apie 1901 — 1902 m. į šias vietas buvo atvykę keli žymus rusų profesoriai ir tyrinėjo Biržų apskrities gipso sluoksnius. Netrukus į Panevėžį atvyko vienas Petrapilio fabrikantas, kuris su vietos rangovais tarėsi dėl gipso akmenų pristatymo į Panevėžio stotį. Vietos ukininkai mėgino vežti tuos akmenis į Panevėžį, bet matyti, kad tas darbas neišsimokėjo, nes platesnės eksploatacijos nebuvo išvystyta.

Smardonių upelio krantuose, 1921 m. buvo užtikti kažkoki urvai. Vietos žmonės juos vadinę šventaisiais. Viename tokiame urve buvo matyti didelių įvairiaspalvių akmenų sluoksniai. Jie atrodė gana keistai: lyg popierio lapai, horizontaliai sukrauti. Tai buvo mėlsvos-pilkšvos-baltos spalvos nevienodo aukščio akmenys. Kiek giliau pastebėtos blizgančios lazdelės. Tai buvę stalektitai ir stologmitai. Jie atsiranda per eilę metų nuo varvančio vandens.

Vietos gyventojai, kurie dirba vietos gipso kasyklose, papasakoja visokių įvykių, susijusių su požeminiais urvais, kurie kartais praryja gyvulius, žmones, ir net trobesius. Prieš karą — 1910 — 1912 m. toje apylinkėje žemė prarijusi svirną su grudais ir kelis arklius. Nebereikalo vietos žmonėse yra užsilikusių įvairių padavimų, apie paskendusius dvarus ir nugrimzdusias bažnyčias.

Kirdonių kaimo apylinkės, kuriose yra dideli gipso sluoksniai, žemės ukiui netinkamos, nes gipso akmenys prasideda 10 — 15 centimetrų gilumoje. Ganykloms laukai irgi beveik netinkami, nes auga reta žolė ir krumokšliai. Dalis gipso sluoksnių priklauso valdžiai, o kita dalis yra ukininkų nuosavuose laukuose.

Pats gipso akmenų kasimas yra gana sunkus. Susprogdinti gipso sluoksniai, suskyla į didesnius gabalus, kurie laužomi, verčiami į vežimus ir vežami į Gulbinų geležinkelio stotį. Iš čia šimtai vagonų gipso vežama į Kauną, kur jis apdirbamas. Pirmutinį gipso fabriką įsteigė inž. Glodenis, M. Milukas ir P. Kakeranas. Nuo pradžios savo įsikurimo lig šiol fabrikas jau perdirbo apie 1,000 vagonų gipso. Be šio fabriko dar yra įsisteigę keli mažesni fabrikėliai, kurie irgi perdirba Biržų apylinkių gipso akmenis. Vadinas, milijoniniai Lietuvos gelmių turtai pamažu pradeda duoti naudos.

AMERIKOS LIETUVIŲ ĮSTEIGTAS FABRIKAS IŠAUGO Į MILŽINIŠKĄ ĮMONĘ

Atgavusi nepriklausomybę, Lietuva neturėjo savo didesnių pramonės įmonių. Veikusieji didesni fabrikai, daugiausia, buvo kitataučių rankose. Lietuviams buvo gana sunku eiti į pramonės sritį. Reikėjo bent pradžiai šiek tiek kapitalo. Bet jo ilgus šimtmečius svetimųjų išvarginti ir didžiojo karo nuterioti lietuviai (atskiri asmenys) neturėjo. Amerikos lietuviai, kurie prieš 10 — 15 metų sugrįžo į Lietuvą su šiek tiek kapitalo, rado puikias sąlygas savo veikimui pramonės srityje. Nors dabar jau veikia daugiau lietuviškų fabrikų, bet visos gamybos šakos ir pramonės sritys dar nėra užimtos.

Be žodžių, mums gyvu pavyzdžiu matomas Kauno priemiestyje — Šančiuose Amerikos lietuvių įsteigtas — "Drobės" fabrikas. Jis gamina gelumbes ir kitas apsirengimui reikalingas medžiagas. Fabrikas įsteigtas tik 1925 metais. Kas matė "Drobę" pačioje jos veikimo pradžioje ir kas mato dabar, randa milžinišką skirtumą. Paėmusi ligi "Drobės" atsiradimo pradžios Lietuvoje dar nežinomą medžiagų gamybos sritį, per dešimtį metų "Drobė" išaugo į didžiausią lietuvišką fabriką visoje Lietuvoje. Kasmet "Drobė" daro milijonines apyvartas, nes jos gaminiais nešioja jau beveik pusė Lietuvos gyventojų. Pats fabrikas atsistojo ant tvirtų, jokios krizės nepalaužiamų kojų. Joje darbo turi keli šimtai darbininkų. Fabrikas nesustoja nė dieną, nė naktį ir darbininkai dirba trimis pamainomis per parą. Netrukus "Drobė" paleis savo elektros stotį, kuri elektra apšvies visą Kauno priemiestį Šančius. Ten gyvena apie 25,000 žmonių. Tai miestas, kuris beveik prilygsta Šiauliams. "Drobė" turi gerą vardą ir kaip komercinė įstaiga. Tai kulturinga, kaskart žengianti pirmyn ir besiplečianti pramonės įmonė, kurią įkurė ir kurioje įsistiprino Amerikos lietuviai.

Šia proga pažymėtina, kad Lietuvoje yra dar daug neišnaudotų pramonės sričių. Tik paminėsime stiklo, įvairių aliejų, benzino, gipso, durpių, indų, popierio ir daug kitų pramonės šakų, kurios dar neišnaudotos ir kurios dar laukia žmonių su ne taip dideliu kapitalu. Ir šiose srityse Amerikos lietuviams, grįžtantiems į Lietuvą ir manantiems čia visiškai apsigyventi, yra dėkinga, pelninga ir turėsianti pasisekimą darbo dirva. **Tsb.**

Tautinės italų poezijos lenktynės

Genujos mieste italų Akademijos nario F. T. Marinetti iniciatyva ruošiami dideli poezijos, muzikos, plastiškojo meno, architekturos ir radio konkursai. Tų konkursų paskatinimui F. T. Marinetti paskelbė atsišaukimą į visus italų poetus:

"negalėdamas sutikti, kad kas nors galėtų ištrukti iš spinduliuojančios poezijos jėgos, kurią mes laikome performuojančiu ir aukštinančiu visatos svaiguliu ir pasmerkdami lirikos laužymą, kuris pats save sugriaužia su Leopardi ir Baudelaire'o pesimizmu, pasiulau visiems Italijos poetams šią naują temą:

Pirmo Vidužemio juros uosto Genujos reikalai:

išaukštinimas laisvomis eilėmis ar laisvais žodžiais komercinės ir industrinės jėgos to didžiojo uosto, kuris su savo transatlantiniais laivais, savo hidroplanais ir prekybiniu laivynu, radiiškai sukelia susijaudinimą ir nusistebėjimą jurininkystės pasiektomis galutinėmis ribomis.

Aš tuojau pradedu poemą apie pirmo Vidužemio juros uosto reikalus budamas įsitikinęs, kad šiose lenktynėse ryškiai atsispindės didžiausio naujosios Fašistiškos Italijos uosto didybė. Bet mano poema nedalyvaus lenktynėse, ne kaip sektinas pavyzdys, bet kaip akstinas. **Bč.**

MARTYNO YČO ATSIMINIMAI

Amerikiečiams įdomi knyga

Lietuvos literaturoje vertingesnių senesnės kartos veikėjų atsiminimų dar mažai tėra. Lietuvos laikraščiai vis pranešdavo, kad netrukus knygų rinkoje pasirodys žinomojo Lietuvos veikėjo dr. Martyno Yčo atsiminimai. Jų buvo laukta su susidomėjimu, nes autorius prieš karą ir karo metu buvo labai žymus lietuviško darbo organizatorius bei vadovas ir todėl turi ką papasakoti. Ir ištiesų, jo pirmoji atsiminimų knyga (viso bus keturios knygos) yra įdomi ir vertinga. **Jis aprašo Lietuvos gyvenimą prieš pat didįjį karą, savo ir dr. J. Basanavičiaus kelionę į Ameriką Tautos Namų Statybai aukoms rinkti,** Rusijos Dumos posėdžių ir įtemptą nuotaiką prieš pat didįjį karą. Toliau M. Yčas žada dar aprašyti jo visą veiklą didžiojo karo metu, lietuvių gyvenimą, Lietuvos nepriklausomybės atgavimą ir Lietuvos gyvenimą ligi steigiamojo seimo. Tie atsiminimai yra įdomesni už įdomiausius romanus ir dėl to Lietuvoje turi didelį pasisekimą.

M. Yčas didelę šios knygos dalį skiria aprašymui savo kelionės 1913 metais su dr. Basanavičium po lietuvių kolonijas Amerikoje. Tais aprašymais **nušviečiamas prieškarinis amerikiečių visuomeninis gyvenimas bei veikimas; įvairiais atsitikimais suminėta daugybė Amerikos lietuvių veikėjų ir pan. Knyga didelio formato, 240 puslapių, paveiksluota, labai gražiai išleista. Kaina Lietuvoje 5 litai.** Kas Amerikoje šią knygą norėtų įsigyti, gali parašyti laiškutį (Kaunas, Martynui Yčui) ir knygą gaus per paštą, ją atsiimdamas sumokėjęs vieną dolerį.

KĄ PASAKOJO PARAGVAJAUS KARININKAS APIE KARĄ CHACO RAISTUOSE

Sužinojęs, kad vienoje Montevideo ligoninėje gydosi vienas paragvajiečių karininkas, kuris buvo sužeistas Chaco kare, nuėjau į ligoninę ir padariau su juo pasikalbėjimą.

Jaunas Paragvajaus kariuomenės kapitonas Justo Suarez mane priėmė maloniai ir papasakojo jo sužeidimo nuotykį iš karo, kuris dabar vyksta vadinamame "Žaliajame pragare," t. y. Chaco srity.

— Kaip tamsta buvai sužeistas, — užklausiau kapitoną Justo Suarez.

Kapitonas pasijudino iš savo nuobodaus guolio ir viena ranka atsiremdamas pagalvio, o antra pataisęs antklodę, ėmė pasakoti.

— Tai buvo bolivams atakuojant Picuiba miestelį. Priešas, budamas gerai organizuotas ir nepalyginamai stipresnis, ėmė atakuoti musų pulką, kuriam greitai ėmė grėsti didelis pralaimėjimo pavojus. Pulkui vadovavo pulkininkas Benitez. Tai gerai prityręs ir senas karys.

"Išsilaikėme ir perdaug," — pasakė jis tada mums, kai pasiekėme kalnus, nors priešai mus supo iš visų pusių.

— Grėsė pavojus. Mes buvome kalnuose ir prie musų buvo sunku prieiti, bet mes apsupti priešo ilgai negalėjome buti ir laukti savųjų pagelbos, nes turėjome vos porai dienų vandens, o čia jo niekur nebuvo galima gaut. Reiškia, mums grėsė mirties pavojus ištrokštant, kaip dažnai įvyksta su bolivų apsuptomis dalimis musų kariuomenės.

— Po kokios valandos, kai mes pasiekėme ir apsistojome kalnuose, virš musų galvų apie 1000 metrų aukštumoje pasirodė bolivų karo lėktuvai. Pastebėję jie ir įsitikinę, kad mes neturime antiavioninių kanuolių, jie laisvai skraidė apie mus ir rinko apie mus žinias. Musiškiai, užsiglaudę už kalno uolų, mėgino iš šautuvų, bet visa tai buvo be teigiamų rezultatų.

— Kada mes jau laukėme, kad mus pradės bombarduoti, pasipylė virš musų stovyklos spausdintų lapelių lietus. Juose buvo rašoma:

"Nenorime žudyti, pasiduokite geruoju per 24 val., kitaip mirsite troškuliu ir suraižyti kulkosvaidžių kulkų."

— Ir realybėje tai buvo ne juokai. Mums grėsė didelis pavojus.

— Bet štai šiuo kritišku musų ateities momentu, šiuo agonijos metu pulkininkas Benitez užkomanduoja pulko orkestrą griežti vieną populiariausių musų kariškų maršų.

— Kada priešų lėktuvai pasirodydavo tiesiai virš musų galvų, orkestras nustodavo griežti ir susislapstydavo, kai tik kiek atitoldavo, vėl išeidavo į aikštę ir vėl grieždavo.

Taip visą vakarą kalnuose griežė pulko orkestras ir buvo dainuojama atskirų kuopų dainos, kas sudarė ypatingą nuotaiką, kėlė upą ir pasiryžimą. Mes valanda po valandos artėjome prie tragiško galo.

— Tuo momentu, kai pulko orkestras atkreipė priešų lėktuvų demesį tokiu savo elgesiu, temstant vienas pulko karininkas su dalimi kareivių atidarė kelią per didžiules žoles į pafrontę, pas savuosius. Aštrios ir erškėčiuotos žolės lindo į kareivių kuną ir draskė jų veidus; didelis pavojus grėsė iš pavojingų vabzdžių, nuo kurių įkandimo dažnai mirštama, bet į nieką dabar neatkreipiant dėmesio, iš kalnų ėmė šliaužti pilvais musų kariai, ilga vilkstine.

— Ir, štai, auštant, kai priešas mus turėjo bombarduoti kalnuose, mes buvome jau visai arti savųjų.

— Tai buvo penktadienio naktį. Šeštadienio rytą, pastebėjęs priešas mus, su daugiau lėktuvų ėmė bombarduoti musų laikiną stovyklą. Pradžioj musiškiai, nejausdami didelio pavojaus, ėmė šaudyti į priešo lėktuvus iš šautuvų. Bet tai buvo didžiausia klaida.

— Vienas viršila, kuris buvo nepertoliese nuo manęs, nubėgo po augalotu medžiu ir ėmė šaudyti į priešą. Greitai po to medžiuose sprogo milžiniško stiprumo bomba, juos išversdama iš šaknų.

— Po dešimt minučių bombardavimo lėktuvai nulėkė toliau. Ieškojome dabar viršilos. Apie dešimt metrų nuo medžio, iš po kurio jis šaudė į priešą, pirmiausia radome jo vieną koją. Paskui ėmėme kasti ties medžio kamienu išverstas žemes ir čia tuoj iškasėme viršilos pusę mundieriaus ir vieną ranką. Dar kiek toliau po išverstais medžiais suradome ir kitas viršilos kuno dalis. Truko dabar tik vienos kojos. Gal dar butume ieškoję, bet mus ėmė mušti priešas, kokioj šimto metrų distancijoj nuo musų.

— Staigiai užpulti priešo, išvargę ir nusikamavę, turėjome griebtis ginklų ir gintis nuo priešo.

— Ši kova buvo labai kruvina. Kaip iš vienos, taip iš antros pusės krito daug gyvybių. Pagaliau mes ėmėme pralaimėti.

— Netoli, kokių aštuonių metrų nuo manęs atstume sprogo granata ir man nutraukė štai šitos — parodė pakėlęs antklodę man subandažuotą koją, — kojos dalį.

Su šiais žodžiais jaunas karys nutilo. Nuliudusiose jo akyse matėsi didelis skausmas. Paskui, pamažu jis pakėlė pagalvį ir atsigulė, tartum pavargęs ne fiziškai, bet savo dvasios skausmu.

— Likau visam amžiui sužalotas ir elgeta, — po to pridurė ir tartum mintim žvelgė į savo ateities gyvenimą.

Dar keletą žodžių pasidalinęs, su šiuo kariu atsisveikinau.

Albė B. Gumbaragis.

Montevideo
1935—III—30.

UOLIAUSIAS VIENYBĖS PLATINTOJAS

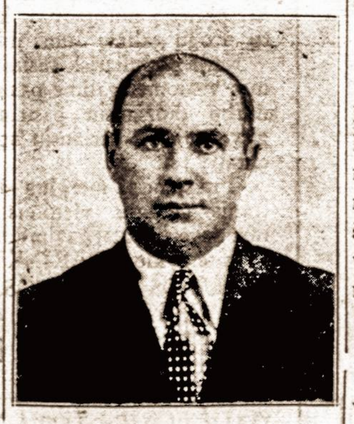

J. Krunklis

Krunklis — uoliausias Vienybės platintojas. Jo pilna visame Didžiajame New Yorke, kur tik lietuvių gyvenama. Iki šiol Krunklis daugiausia veikė Brooklyne ir apylinkėje, dabar jis rengiasi visas jėgas sukoncentruoti tarp New Jersey lietuvių. Vienybės draugai prašomi p. Krunkliui padėti.

RADIO VIENYBĖ

Veda JUOZAS TAMAS

Radio Vienybės programos buna kiekvieną rytą, išskiriant šešt. ir sekm. 10:30 val. ir penktadienio vak. 7:30 val. Pereitą savaitę, antradienį, kalbėjo svečias iš Lietuvos Otto Vėjelis, trečiadienį kalbą pasakė Vienybės red. poetas J. Tysliava ir kalbėjo Dėdė Storpirštis (V. Trainaitis) apie savo nuotykius pasitinkant Lituanicą II. Žmonėms labai patiko toks pasakojimas. Ketvirtadienį įdomią kalbą pasakė p. Grigaitis, ir gražiai padainavo p. Marijona Tamas.

Šią savaitę atidžiai klausykit Radio Vienybės programų ir vėl bus perduodama kas nors nepaprasto.

Vienas paskui kitą Brooklyno ir apylinkės biznieriai pradeda suprasti Radio Vienybės programų reikšmę, auga rėmėjų eilės. Štai jų keletas:

Pp. Amelia Sinus ir sunus Walter atidarė naują alinę De Kalb Tavern, 352 Onderdonk Ave., Ridgewoode.

Gus Ragelis ir Luis Gavyda įtaisė labai gražią alinę 216 Seventh Ave., New Yorke. Pereitą šeštadienį buvo gražios vaišės.

Juozas Vitkus ir p. Šekšnis atidarė Bar and Grill Boardwalk ir West 25th St., Coney Island.

Pereitą šeštadienį stambus Radio Vienybės rėmėjas Mikas Sobenka šventė savo 3 metų biznio sukaktuves. Buvo labai gražus balius. Atsilankė daug žmonių.

Kitas žymus Radio Vienybės rėmėjas — Bronius Šalinskas — rengia savo laidojimo įstaigos įkurtuves trečiadienį, birželio 5 d. savo įstaigos patalpose, 84-02 Jamaica Ave., Woodhaven, L. I. Pradžia 9 v. ryto iki 12 v. naktį. Greatneckiečiams savo įstaigos įkurtuvių balių dėl patogumo rengia Miko Sobenkos salėje, ketvirtadienį nuo 7 val. vak. iki 12 val. Į tas įkurtuves grab. Šalinskas kviečia visus atsilankyti ir kartu apžiurėti jo moderniškai įrengto laidotuvių biuro.

Šį antradienį bus svarbesniųjų Radio Vienybės rėmėjų programos: antrad. Varpo Kepyklos programa; trečiad. Lietuvių Tru-Ember anglių kompanijos ir ketvirtad. greatneckiečių programa. Savo biznio įstaigas, pranešimus ar pasveikinimus visados skelbkite per Radio Vienybės programą ir tuo reikalu kreipkitės į Vienybę, 193 Grand St. ar pas Radio Vienybės programų vedėją Juozą Tamą.

SMULKIOS NEW YORKO ŽINIOS

Decoration Day tikėtasi, kad šventės proga Coney Islande bus apie 600,000 žmonių, bet pasirodė, kad tą dieną tik apie 350,000 atsilankė šioje vasarvietėje. Dauguma važiavo automobiliais į užmiestį.

Pereitą savaitę keturi tukstančiai komunistų demonstravo ir triukšmavo prie miesto bedarbių pašalpos punktų.

Ryšy su NRA panaikinimu kai kurios didžiosios kompanijos žada nupiginti savo prekių kainas. Numatyta atpiginti keturių rušių cigaretes. Vietiniai prekybos butai kreipėsi į vietinius pramoninkus prašydami nemažinti darbininkams algų ir neilginti darbo laiko.

Didžiajam New Yorke USA armijos savanorių punktai praneša, kad USA karo tarnybai reikalingi 800 sveikų nevedusių vyrų karo tarnybai Hawaii salose.

Inwood miesto sekcijoje darbininkai kasdami pamatus naujiems namams statyti rado prieš 400 metų mirusios indėnės griaučius. Griaučiai bus paimti ir padėti New Yorko muziejuje.

Neseniai Bronxo šeimininkės paskelbė streiką ir nustojo pirkusios mėsą dėl to, kad urmo pardavėjai pabrangino mėsą net 80 nuošimčių. Dabar mėsa brangsta visam mieste ir šeimininkės visur pradeda pasekti bronxietes. Jei vyrai mėsos pietums negauna, tai lai žino, kad šeimininkės skelbia kovą pelnagrobiams.

PRASIDĖJO EKSKURSIJŲ SEZONAS

Po pirmosios ekskursijos gegužės 25 d. Švedų Amerikos linijos laivu Gripsholm, keleiviai greitai rašosi į kitas ekskursijas. Vienybės ofise užsisakė laivakortes, be daugelio kitų keleivių, ir brooklynietė M. Milinavičienė su dukrele Onyte. Jiedvi išplauks laivu Kungsholm birželio 4 d. Milinavičių Onytė — aukštosios mokyklos studentė, važiuoja pažiurėti savo tėvų žemės moksliškais sumetimais. Ji — viena tų Amerikoje gimusių jaunuolių, kurie domisi lietuvių kalba ir nori išgirsti, kaip ten Lietuvoje žmonės kalba, be svetimos kalbos įtakos, be žargonizmo priemaišties.

Birželio 19 d. išplaukia didžioji Cunard White Star ekskursija ekspresiniu laivu BERENGARIA. Į šį milžinišką greitlaivį registruojasi labai daug keleivių. Iš užsisakiusių Vienybėje laivakortes brooklyniečių, minėtini Bronislovas Jaškulis ir Marcelė Šadas. Šią ekskursiją lydės Cunard White Star linijos viršininkas, lietuvis Steponas Bergen.

NELEIDŽIA LIETUVIŠKAI EGZAMINUOTI

VILNIUS. — Lenkų kuratorija, kaskart darydama švenčionių lietuvių gimnazijai vis naujų sunkumų, paskutiniuoju metu nori suduoti dar vieną didelį, tiesiog, nepakeliamą smugį. Kaip praneša Vilniaus Rytojus, Vilniaus apygardos mokyklų kuratorija, kuri tvarko ir organizuoja egzaminų komisijas prie įvairių gimnazijų, pranešė švenčionių lietuvių gimnazijai, kad kuratorija šiemet neleisianti švenčionių lietuvių gimnazijos 8 klasės moksleiviams laikyti brandos egzaminus prie komisijos, kuri egzaminuos Vytauto Didžiojo gimnazijos abiturientus. Vadinas, švenčionių lietuvių gimnaziją baigią turės buti egzaminuojami prie lenkų gimnazijų ir lenkiškai.

Lietuviškai egzaminus laikyti uždrausta.

Atėmė turtą ir ištrėmė į Lietuvą

KLAIPĖDA. — Domininkas Kutkau iš Jurbarko virš 20 metų dirbo dvare Frankfurto apylinkėse, Vokietijoj. Dabar jį vokiečių vyriausybė, net neleidus turto pasiimti ištrėmė į Lietuvą. Žmona ir vaikai liko Vokietijoje, mat, jie turi Vokietijos pilietybę.

O TARKA!

TARKOS KLEBONO SPECIALIS PALAIMINIMAS VILNIŠKIUKUI

Kaziukas Vilniškiukas ir jam pačiam nesuprantama aracija. Kartais jis pats savo balso nusigąsta ir dairosi pabalusiom akim. Jis čirškia, kad esąs didelis vaikas ir nori prilygti vyrams. Žvirblys atsistojęs ant stogo irgi jaučiasi didėlis, — net už visus didesnis... Nu, ir kelia riksmą... Vilniškiukas nė kiek nedidesnis už tą žvirblį, tačiau jis jaučiasi turįs labai didelę galvą. Ta jo "didelė" galva, tarsi išpusta puslė į visas puses kledaruoja ir į sieną atsimušus labai barška. Aš nežinau, ar Vilniškiuko galvoj yra žirnių ar ne. Lietuvoj, išputę kiaulės puslę, įdeda džiovintų žirnių. Aš manau, kad ir Kaziuko galvoj randasi tik džiovinti žirniai... Kažin kodėl Vilniškiukas taip labai trokšta didelės galvos? Jis savo plaukus išpurena ir vaikščioja pasišiaušęs, tarsi pajutęs danguje skerstuves, kad tik jo galvelė išrodytų didesne. Ir kas iš to? Juk baltieji negrai turi dideles galvas, bet pas juos proto — beveik visai nėra, — taip kaip pas Kaziuką...

Aš žinau, kad tu, Kaziuk, iš Tarkos Klebono kelių pastabėlių sužinojai, kuomi esi ir už tai jau traukiesi atbulas, Bet atbulas traukdamasis vis dar spiaudaisi. Kartais žmogų atvedi į gerą kelią ir jis pasitaiso, bet tų, Kaziuk, lyg tas pagedęs kiaušinis, nebepataisomas... Vaiku budamas pasenai ir persenai... Gerai kartą dabartinis Vienybės redaktorius pasakė: "kągi gelbės aklajai žarnai akulioriai! Akloji žarna pasiliks akla..." Tu Kaziuk, lyg tas devindrekis, tik orą pagadini. O mes tokių jau ir taip perdaug turime. Beje, devindrekį pas mus Lietuvoje ukininkai pavasarį įriša karvėms į uodegas, kad musės nekąstų... Taigi tu, Kaziuk, su savo "didele" galva ne "redaktoriaus" pareigas eini, o tik minėto devindrekio...

Be reikalo, Vilniškiuk, tą savo pilvą skaudini. Įsivaizduoji, kad tau p. Tysliava per Tarką ką sako. Tai jau perdaug žioplai galvoji. Tysliava iš armotų į žvirblius nešaudo. Čia yra kam apsidirbti su tokiais vaikėzais. Tarkos Klebonas jau daug tokių "mandročių" per savo tarką pervaręs ir padaręs iš jų žmonėmis. Ir tu, Vilniškiuk, išsprukęs iš mano tarkos busi kitokis.

Tiesiu tau, Kaziuk, savo kleboniską delną, — pakštelėk su atsidusėjimu ir gausi kelis sieksnius atpuskų. Savo išpusta galvelę aprišk karmelitų juostele, kad ji tau netruktų. O taip pat nevaikščiok atbulas, — eik kaip visi žmonės vaikščioja.

Tarkos Klebonas.

VYRAI IR MOTERYS LIGONIAI

Chroniškos ligos sekmingai gydomos naujausiu moksliš ku budu. Krau jo, odos ir ner vų ligos, nusil pimas, inkstai, kataras ir chro niški vidurių skauduliai, odos išbėrimai, vidurių ir žarnų ligos: didžiosios žarnos hemorrhoid, neuritis, chroniškas reumatizmas, sciatica, nosies, ger klės ir plaučių ligos ir kitos vyrų ir moterų ligos gydomos. Jei sergat ir ne žinot kas jums kenkia užeikite privatiškai kon sultacijai.

Tiriam kraują, bandymai labatorijose, X — spinduliai

SERUM IR VACCINE ĮSKIEPIJIMAI

MOKESČIAI MAŽI

TYRIMAI IR PATARIMAI DYKAI

MES KALBAME LIETUVIŠKAI

DR. L. ZINS

(įsteigta suvirš 25 metai)

110 EAST 16-th STREET,
New York, N. Y.

Tarp 4-th Ave. ir Irving Place.
Valandos: Nuo 9 v. ryto iki 8 v. vak.
Sekmadieniais: nuo 9 v. ryto iki 3 p.p.

Beer, Wine and Liquor License Notices

NOTICE is hereby given that License No. RL-9991 has been issued to the undersigned to sell beer wine and liquor at retail under Section 132 A of the Alcoholic Beverage Control Law 256 4th Avenue, Borough of Brooklyn, County of Kings to be consumed on the premises.

ROBERT S. De LIA
(BOB'S TAVERN)
256 4th Ave. Brooklyn, N. Y.

NOTICE is hereby given that License No. RL-10763 has been issued to the undersigned to sell beer wine and liquor at retail under Section 132 A of the Alcoholic Beverage Control Law at 4623 7th Avenue, Borough of Brooklyn, County of Kings to be consumed on the premises.

WILLIAM GREENSTEIN
JACK'S TAVERN
4623 7th Ave. Brooklyn, N. Y.

NOTICE is hereby given that License No. RW-1280 has been issued to the undersigned to sell beer and wine at retail under Section 132 A of the Alcoholic Beverage Control Law at 206 42nd St., Borough of Brooklyn, County of Kings to be consumed on the premises.

FRANK De NICOLA
206 42nd St. Brooklyn, N. Y.

NOTICE is hereby given that License No. L-403 has been issued to the undersigned to sell wine and liquor at retail under Section 132 A of the Alcoholic Beverage Control Law at 4812 3rd Avenue, Borough of Brooklyn, County of Kings, to be consumed off the premises.

H. T. DUNWORTH
4812 3rd Avenue Brooklyn, N. Y.

Telefonas: Evergreen 7-7770

PAUL GUSTAS

LIETUVIS GRABORIUS

Senai dirbąs graborystės profesijoje ir Brooklyno apielinkėj plačiai žinomas. Tik dabar atidarė savo ofisą ir patarnauja balsamavimu ir palaidojimu mirusių.

Veltui chapel šermenims

Parsamdo automobilius šermenims, vestuvėms, krikštynoms ir kitokioms parėms

Šaukite dieną ar naktį

423 Metropolitan Ave
Brooklyn, N. Y.

A. RADZEVIČIUS

GRABORIUS
(Undertaker)

Tel.: Stagg 2-4409

402 Metropolitan Avenue
netoli Marcy Ave., Brooklyn, N. Y.

Parsamdau Dailius Automobilius Vestuvėms, Krikštynoms ir Visokiems Pokyliams

NOTARY PUBLIC — Telefonas: STagg 2-5043

MATTHEW P. BALLAS

(BIELIAUSKAS)

Laisniuotas Graborius
660 Grand Street
BROOKLYN, N. Y.

Geriausia Aline Brooklyne

J. TANKAUS

253 Metropolitan Ave., Brooklyn, N. Y.

Alus pasirinkimui visada šviežias. Valgiai skanus ir kiek kas nori. Mandagus patarnavimas.

Atdara nuo septynių ryto iki keturių kito ryto.

Šeimininkas labai svetingas. Užeikite persitikrinti.

TONY'S RESTAURANT

145 Broadway, Brooklyn, N. Y.

Pietus — steikai — chops
Įvairios žuvys — specialybė

Privatiški kambariai del bankietų — vestuvių—pokylių

Taip pat

ĮVAIRUS LIKERIAI IR VYNAI

Sekmadieniais Specialus 12 davinių Pietus

SHALIN'S FUNERAL HOME

BRONIUS ŠALINSKAS, Lietuvis Graborius ir Balzamuotojas
ŠARVOJIMUI KOPLYČIĄ DUODAME DYKAI

Palaidojimo kaštai priklauso nuo šeimos išgalės ir noro. Musų patarnavimas ,užuojauta ir prielankumas yra visiems lygus, be atsižvelgimo į kaštus. Neatsižvelgiant į tolumą, laike šermenų, mirusio šeimos nariams teikiamas susisiekimas automobliais nemokamai. Patarnavimas greitas, mandagus ir visais atžvilgiais moderniškas. Samdo automobilius visokiems reikalams. Koplyčia moderniškai įrengta; prie koplyčos yra ir poilsio kambariai.

PILNOS LAIDOTUVĖS NUO $150. IR BRANGYN

BRONIAUS ŠALINSKO LAIDOJIMO BIURAS

84-02 Jamaica Ave., Woodhaven, L. I.
(Prie Forest P'kway Sta.) Tel. Virginia 7-4499

Tel. Stagg 2-0783 — NOTARY
Night Tel. Juniper 5-4912 — PUBLIC

Juozas Levanda

(LEVANDAUSKAS)

GRABORIUS

Patarnauju visiems be skirtumo. Parsamdau automobilius kiekvienam reikale: vestuvėms, krikštynoms ir šiaip pasivažinėjimams. Kainos žemos.

Ateikite ir Persitikrinkite

107 Union Avenue, Brooklyn, N. Y.

AVIACIJOS DIENA DEXTER PARKE

Pereitą ketvirtadienį, gegužės 30 d. (Decoration Day), Dexter parke, Brooklyne, susirinko Brooklyno, Manhattan, Jamaica, Ridgewood ir kitų didžiojo New Yorko miesto dalių lietuviai pamatyti lakuną leitenantą Feliksą Vaitkų, kuris netrukus skris iš New Yorko į Kauną Amerikos ir Lietuvos lietuvių nupirktuoju lėktuvu Lituanica II. Tai buvo lietuvių aviacijos diena — antrojo lietuvių transatlantinio skridimo diena.

Erdviam Dexter parke patvoriuose saulėje žibėjo virš šimto automobilių radiatoriai, o medžių pavėsiuose ir salėje su viršum keturi tukstančiai žmonių kalbėjosi apie skridimą, diskusavo jo galimumus ir ta proga prisiminė pirmuosius musų lakunus, dabar tautos didvyrius, Darių ir Girėną.

Didelėje parko salėje balkone grojo orkestras, kai kur poros sukosi, parke aidėjo pusiau lietuviška, pusiau slaviška muzika.

Kalbėjo musų kalbėtojai. Kalbų programa vadovavo vietinio aviacijos komiteto pirmininkas p. Michelsonas, kuris perstatė lakuną Vaitkų ir kalbėtojus: Naujienų redaktorių p. Grigaitį, dr. M. Vininką, ukrainiečių laikraščio Svoboda redaktorių p. Revjuk, Vienybės redaktorių p. J. Tysliavą, dr. Petriką, neseniai iš Lietuvos atvykusį žurnalistą p. Vėjalį, Lietuvos generalinį konsulą New Yorke pulk. P. Žadeikį ir p. J. Valaitį.

Vieni kalbėtojai aiškino sunkumus, su kuriais teko skridimo organizatoriams susidurti, kiti nurodinėjo skridimo svarbą, dar kiti prisiminė Darių ir Girėną ir jų nuopelnus musų tautai, o dar kiti džiaugėsi ir su entuziazmu linkėjo Vaitkui laimingai pasiekti Lietuvos laikinąją sostinę Kauną. Dr. Petrika ta pačia proga Brooklyno profesionalų vardu įteikė aviacijos komitetui $50 skridimui remti.

Kur žmonės kalba, kur nestinga entuziazmo, ten dažniausia nestinga ir aplodismentų. Daugiausiai jų gavo pats lakunas ir ukrainiečių laikraščio redaktorius Revjuk, kuris baigdamas savo kalbą ir linkėjimus sušuko:

"Tegyvuoja nepriklausoma Ukraina, tegyvuoja nepriklausoma Lietuva! Tegyvuoja laisvos Lietuvos ir laisvos Ukrainos unija!"

Po prakalbų "Lyraitės," pasipuošusios tautiškais rubais, gražiai pašoko suktinį ir lenkišką krakoviaką."

Tuo metu lakunas Vaitkus nuvažiavęs į Newarką ruošėsi su Lituanica II pakilti ir skraidyti virš parko ir minios.

Pasibaigus oficiališkąja programai, publika susirinko parke ir laukė pamatyti padangėmis skraidant Lituanicą II. Baltoji gulbė netrukus pasirodė vakarų horizonte ir padarius vieną ratą, vieną aštuonių figurą, 2000 pėdų aukštumoje apsisuko ir leidosi Floyd Bennett Field link. Tam aerodrome Lituanica II stovės, kol leisis į didelę kelionę į Lietuvą. Besitolinančio lėktuvo motoras smarkiai užė, bet parke moterys ir merginos vis dar jam mosikavo įvairiavarsėmis skepetaitėmis.

Artinosi vakaras. Šešėliai darėsi ilgesni ir tamsesni, patvoriuose automobilių eilės retėjo; parko dulkėtais takais švyturiavo ryškiaspalvės moterų suknios, vyro šiaudinė skybėlė, pavėsiuose ant stalų riogsojo tuščios alaus bačkos ir salėje dar muzika grojo, dar sukosi viena kita pora.

Eidamos namo moterys kalba apie jaunąjį Vaitkų, kaip jis atrodo, kaip graži ir maloni jo žmona ir kaip jiedu vienas kitam tinka, o vyrai... vyrai kalba apie skridimą, kas bus, kai Vaitkus pasieks Kauną, vienas kitas jų pats pamėgintų skristi, jei turėtų lėktuvą, kai kas net kalba ir apie ukrainiečių lietuvių uniją. Sako: "galėjom suruošti du skridimus iš USA į Lietuvą, proporcionaliai daugiau, negu bet kuri kita pasaulio tauta, tai kodėl negalim sulaukti lietuvių ukrainiečių unijos?"

— Kažin?

MAŽINA ALGAS IR ILGINA DARBO VALANDAS SIUVĖJAMS

Kai kurie New Yorko siuvyklų savininkai, pasinaudodami NRA panaikinimu, paskelbė, kad sumažins darbininkams algas ir pailgins darbo valandas. Kai kuriose siuvyklose tas jau padaryta. Ryšy tuo neišvengiama New Yorke didelių siuvėjų streikų. Streikai butų prasidėję šiomis dienomis, bet unijoms pasisekė bent dvejatui savaičių pratęsti sutartį su darbdaviais.

Numatoma, kad streikuos apie 40,000 siuvėjų, kurie jau dabar streikui vesti jau turi susitaupę unijose apie $750,000.

KRIKŠTYNOS

Cliffside, N. J. — Birželio 2 d. vietos gyventojai Kazys ir Nelė Griniai krikštijo savo neseniai gimusią dukrelę Silviją. Krikšto tėvais buvo brooklyniečiai Elena Švabienė ir p. Tarulis. Krikštynų puota buvo Karsoko Lituanica salėje. Svečių buvo iš New Jersey, Brooklyno ir apylinkės. Visi reiškė mažajai Silvijai širdingiausių linkėjimų.

KAS GYVAS Į VIENYBĖS PIKNIKĄ!

Busimuoju Vienybės piknikuliepos 28 d. susidomėjo ne tik pavieniai asmenys, bet ir draugijos, organizacijos ir klubai. Girdėjome, kad kai kurios draugijos savo mėnesiniame susirinkime nutarė vykti į Vienybės pikniką "in corpore." Tolimesnių kolonijų klubai ir organizacijos samdosi busus, kurie atveš į Klasčiaus parką, Maspethe, didelius musų draugų ir rėmėjų burius. Bus tikra metinė Vienybės šventė, visų pažangiųjų lietuvių pasimatymo pramoga.

LONG ISLANDAS JUDA

Per Decoration Day p. Šliakio įstaigoje Blue Bird Inn prie garsiojo ežero Ronkonkoma buvo 333 SLA kuopos pramoga — pundelių varžytinės su baliumi. Pirmininkavo žymus Vienybės dalininkas J. Spurga, kalbėjo kuopos organizatorius Kavaliauskas ir Tėvynės redaktorius Vitaitis. Dainavo ponia Vitaitienė, kuri sugebėjo svečius taip išjudinti, kad susidarė bendras choras, kuris dainavo taip, kad vos salė neplyšo!

Vienybės skaitytojas Adolfas Banaitis laiko gerą gazolino stotį Nesconset, L. I. Pravažiuojantiems labai paranku sustoti ir savo plieninius arkliukus pasigirdyti liepsnojančiu gėrimu.

Port Jeffersono Liet. Amer. Piliečių Klubas surengė didelį pikniką su baliumi birželio 30 d. pavilione Turner prie ežero Ronkonkoma. Čia vėl tikimasi gausios publikos ne tik iš apylinkės, bet ir iš Brooklyno. Juk brooklyniečiams nėra smagesnės ir parankesnės vietos pasivėžinimui ir pasisvečiavimui, kaip Long Islandas, ar ne?

Rep.

AR AMERIKONAI PROTINGI?

Vienas New Yorko laikraštis staiga pradėjo abejoti ar amerikonai, kaip tauta, turi užtektinai proto savo reikalus tinkamai sutvarkyti. Jis sako, kad viena tik New Yorko valstybė maitina 2,200,000 bedarbių, o visoj Amerikoj valstybių ir federališka valdžia išlaiko 22,200,000 bedarbių ir pavargėlių. Esą kas nors, kur nors netvarkoje, nes ant kelių daugybė automobilių važinėja, darbus turį žmonės ruošiasi streikuoti, o bedarbių skaičius didėja. Turbut, sako laikraštis, mes, kaip tauta, nesame toki protingi, kaip iki šiol manėme.

16 METŲ VAIKĖZAS BIZUNU VALDĖ ŠEIMYNĄ

Šešiolikos metų amžiaus Sylvester Lancaric, kurio tėvas jau seniai miręs, pasiskelbė save šeimynos diktatorium ir visus savo brolius ir seseris valdė bizunu ir diržu. Sylvester neseniai labai sumušė savo brolį ir už tai pakliuvo į policijos nagus. Pradėta tardyti. Sylvester prisipažino diržo sagtimi mušęs šeimynos narius, juos spardęs ir net prisirišęs prie lovos kankinęs. Sylvester dabar laikomas kalėjime. Vėliau jam bus iškelta byla.

Maspethe kažin kas pradėjo platinti netikrus $10 banknotus. Biznieriams ir visiems kitiems priimant $10 banknotus patartina apsižiurėti. Pereitą savaitę vienas lietuvis biznierius gavo net keletą netikrų dešimtsdolerinių.

LIETUVIŠKŲ MOKYKLŲ DARBO UŽBAIGIMAS

Pereitą ketvirtadienį, Decoration Day šventėje, kaip ir kitais metais, buvo Matusevičiaus Radio Valandos lietuviškų mokyklėlių darbo užbaigimas. Artinantis prie Klasčiaus salės jau iš tolo buvo matyt, kiek tik akis siekia, bejuoduojantys automobiliai. Jų eilių etilės: pilna gatvė, pilnas greta salės laukas, pilna visur. O salėje ir parke žmonės knibždėte knibžda. Nepaisant aviacijos dienos Dexter parke, nepaisant vyskupo pasitikimo bankieto Šv. Jurgio parapijos salėje, kur taipgi dalyvavo milžiniškos minios, Klasčiaus salė ir parkas buvo kupini.

Publika čia buvo retai kur pirmiau matyta. Tai radio klausytojų publika, tai lankančiųjų mokyklėles vaikučių tėvai, motinos ir giminės. Toji minia susirinko pagerbti mokyklėlių organizatorius Matusevičių, Bajorą, V. Bukšnaitį ir kitus mokytojus, o taip pat pasidžiaugti savo vaikučių išsilavinimu lietuviškai kalbėti, rašyti ir dainuoti.

O tų vaikučių ne dešimtys, bet šimtai (šiemet tas mokyklėles lankė 327 mokiniai)! Kaip malonu buvo matyt pilnui pilną sceną tų mažučių lietuviukų ir lietuvaičių, sutartinai dainuojančių lietuviškas dainas, gražiai taisykliškai deklamuojančių eiles ir pasakėles, tai gali pasakyti tik tie, kurie per metų metus stengėsi palaikyti lietuvybę išeivijoje, kurie daug trusė, daug nepasisekimų perkentė ir tik dabar pamatė malonias tų pastangų išdavas: šimtai vaikučių nuoširdžiai mokosi musų brangios kalbos, musų skambančių dainų! Nenuostabu, kad kai kurių musų veikėjų akyse matėsi ašaros. Tai džiaugsmo ir pasididžiavimo ašaros!

Po mokinių koncertėlio buvo šokiai, o pabaigoje gražuolės lietuvaitės rinkimai. Publika pripažino gražiausiąja Brooklyno lietuvaite p-lę Valeriją Vilkiutę, 300 Broadway, Brooklyn, N. Y.

Gražuolės paveikslas bus kitame numery.

SANDARIEČIAI RENGS PIKNIKĄ

Pereitą sekmadienį Brooklyne įvyko sandariečių konferencija, kurioje nutarta rengti New Havene pikniką birželio 30 d. Piknike busiąs gražuolių kontestas, dainuosią Brooklyne Trubadurai, solistai ir chorai. Į konferenciją atsilankė newhaveniečiai V. Alksninis ir J. Trečiokas.

SVEČIAS IŠ CHICAGOS

Šiomis dienomis lankėsi Vienybės redakcijoje svečias iš Chicagos, Naujienų redaktorius Pijus Grigaitis. Jis atvyko į rytines valstybes antrojo skridimo reikalais. Pirmadienį svečias išvyko į Bostoną, iš kur lėktuvu grįšta į Chicago, Ill.

New Jersey žada didinti butų nuomas

New Jersey namų savininkai netrukus rengiasi padidinti butų nuomas. Sako, kad dabar jau atėjęs laikas gauti už butus geras nuomas, o jei ne tai geriau butus laikyti visai tuščius. Kiek nuomos bus padidintos, dar nežinia.

Parsiduoda

ALINĖ PARDAVIMUI
Gerai išdirbtas biznis per daugelį metų. Vieta paranki. Apgyventa lietuviais ir lenkais. Savininką galima matyti iki dvyliktai valandai kiekvieną dieną.
101 Metropolitan Ave., Brooklyn, N.Y.
(43-44)

LABAI PIGIAI
Proga labai pigai įsigyti 8 šeimynų namą, po 8 kambarius kievienam apartmente. Garo šiluma ir šiltas vanduo. Namas statytas iš lime stone. Reikia įmokėti pinigais tik $1500. Kreipkitės ELLSWORTH.
1338 Bushwick Ave., Brooklyn, N.Y.
(43-48)

Thomas Fuel Service
Sav. J. TAMOSIUNAS
parduodame anglis ir koksą geriausios rušies už prieinamą kainą
582 GRAND STREET,
BROOKLYN, N. Y.
Telefonas EVergreen 7-2355

TĖMYKITE!
Persikėliau į naują vietą ir laikau
VALGYKLĄ
Visados švieži ir skanus valgiai. Mandagus patarnavimas. Atidara visados.
Maloniai kviečiu visus atsilankyti ir persitikrinti. Savininkas
S. JANUŠKEVIČIUS
204 Grand St., Brooklyn, N. Y.
Tel.: Evergreen 8-10251
No. 215 (43)

J. Vaitulionis, D. C.
PIRMAS LIETUVIS
Chiropraktas Gydytojas
331 GRAND STREET
Brooklyn, N. Y.
Valandos: nuo 9 ryto iki 8 val. vak.
Nedėliomis ir šventadieniais
Nuo 10 ryto iki 1 po pietų

RESTAURANT BAR & GRILL
Nauja švari ir ruiminga užeiga. Geriausios rušies gėralai, alus dektinė ir importuoti likeriai. Skanus valgimai ir užkandžiai.
Savininkas.
J. ZEIDAT
321 Grand St Brooklyn, N.Y.
prieš Grand Paradise

Sužinok savo ateitį
Garsioji pasaulio astrologė
Anna Romanova
247 SOUTH 1-ST STR.,
pirmas aukštas
Havemeyer ir Roebling St. tarpe Williamsburg, Brooklyn, N. Y.
Moksliškai atspėja ateitį, teikia reikalingiausių patarimų
Pasimatymui susitart tik telefonu tarp 8—11 rytais ir 3—8 vak.
Telefonas: EVergreen 7-4468

NOTARY PUBLIC
Tel.: NEwtown 9-4464
A. VALANTIEJUS
GRABORIUS, BALSAMUOTOJAS IR ABELNA APDRAUDA
54-41—72nd STREET,
Maspeth, N. Y.

BROOKLYNO LIETUVIAI GYDYTOJAI

DR. J. S MISEVIČIUS
270 Berry Street
VALANDOS
12—2 p. p.
6—8 vak.
Tel. Evergreen 8-8707

DR. JOHN WALUK
161 No. 6th Street
VALANDOS
8—10 ryte
1—2 p. p.
6—8 vak.
Šventadieniais susitarus
Tel. Evergreen 8-9229

DR. ED. W. ŽUKAUSKAS
1114 Foster Avenue
VALANDOS
1—2 p. p.
6—8 vak.
Ir pagal sutartį
Tel. Mansfield 6-8787

DR. JOHN C. PETERS
(PETRAUSKAS)
65-08 Grand Avenue
MASPETH, N. Y.
VALANDOS
1—2 p. p.; 6—8 vak.
Išskiriant Ketvirtadienius ir Sekmadienius
Tel. Juniper 5-4488

DR. A. PETRIKA
(DANTŲ GYDYTOJAS)
221 So. 4th Street
VALANDOS
9—12 ryte
1—8 vakare
Penktadieniais uždaryta
Tel. Evergreen 7-9105

DR. BLADAS K. VENCIUS
(DANTŲ GYDYTOJAS
499 Grand Street
9—12 ryte
2—8 vak.
VALANDOS
Penktadieniais uždaryta
Tel. Stagg 2-0706
Namų, Republic 9-3040

NESIGAILĖSITE UŽĖJĘ!
LIETUVIŠKAS RESTORANAS, BARAS IR SALĖ
Gardus, gerai pagaminti valgiai, užkandžiai, alus, degtinė ir kiti gėrimai.
Graži salė šokiams, vestuvėms ir kitokioms pramogoms.
Tai nauja, patogi vieta, kurių savininkai — neseniai atvykę iš Lietuvos lietuviai.
Tikrai nuoširdus lietuviškas patarnavimas
38 BOGART ST., BROOKLYN, N. Y.
Telefonas: EVergreen 8-9777

TEL.: EVERGREEN 8-9770
JUOZAS GARŠVA
—GRABORIUS—
Mano firma gerai atlieka sekančius darbus: išbalsamuoja ir laidoja mirusius ant visokių kapinių. Pagrabus paruošia nuo paprasčiausių iki prakilniausių. Persamdo automobilius laidotuvėms, veselijoms, krikštynoms ir kitiems pasivažinėjimams.
VIRŠUI MINĖTAIS REIKALAIS KREIPKITĖS PAS MANE O BUSIT UŽGANĖDINTI
231 BEDFORD AVE., BROOKLYN, N. Y.

REIKALINGI NAMŲ DARBININKAI!
Jei Jus ieškote darbo geruose namuose, kurių šeimininkai gali mokėti tinkamas algas, tai kreipkitės į musų ofisą, kur įsitikinsite kiek gerų progų galime Jums nurodyti.
Kaip populiariškiausias pasauly darbo biuras, mes visuomet galime pasigirti geriausių naminių darbų didžiausiu pasirinkimu. Turtingiausieji gyventojai iš geriausių apylinkių yra musų klientai.
Tukstančiai merginų džiaugiasi per mus gautomis geromis vietomis... džiaugsitės ir Jus musų geru patarnavimu... ir GERA ALGA.
Įsitėmykite: PARINKTOS VIETOS... GERIAUSIOS ŠEIMYNOS... GRAŽI APYLINKĖ... AUKŠČIAUSIOS ALGOS.
NEIMAMA MOKESTIS IŠ MERGINŲ UŽ PRIRODIJIMMĄ VIETŲ SU NAKVYNĖMIS
DAUGELIUI GAUTA VIETOS KASDIEN.. ATSIŠAUKITE KASDIEN.
SUSSER
Darbo == Agentura
GARSIAUSIA PASAULY NAMŲ DARBAMS GAUTI
924 Broadway, cor. Myrtle Ave.
Brooklyn, New York.
Tel: EVergreen 8-6099

VASARINĖ EKSKURSIJA Į LIETUVĄ
Cunard White Star Linijos puikiuoju laivu
BERENGARIA BIRŽELIO-JUNE 19 d.
Iš New Yorko tiesiog į Cherbourg, iš ten traukiniu į Klaipėdą
5½ dienos kelionės jura, paskui traukiniu ir jus pasieksite Letuvą. Ekskursiją vadovaus Cunard White Star Linijos patyręs keliauninkas vadas, kuris pasirūpins keleivių bagažais ir visokiais kitais kelionės reikalais, taip pat prižiurės, kad keleiviai kelionėje butų visu kuo aprupinti. Proga keliauti su savo tautiečiais. Buvę pirmiau turistų klasės kambariai dabar naudojami trečiai klasei.
Smulkesnių informacijų suteikia:
AMBRAZIEJUS J., 168 Grand St. Brooklyn, N. Y.
"AMERIKOS LIETUVIS", 14 Vernon St., Worcester, Mass.
ATLANTIC TRAVEL SERVICE, K. Sidebras, Prop., 342 W. Broadway, So. Boston, Mass.
BARTKEVIČIUS P., 678 N. Main St., Montello, Mass.
"DIRVA", 6820 Superior Ave., Cleveland, Ohio.
MOLIS P., 1730—24th, St., Detroit, Mich.
"NAUJIENOS", 1739 So. Halsted St., Chicago, Ill.
SEKYS J., 433 Park Street, Hartford, Conn.
TREČIOKAS A. S., 197 Adams St., Newark, N. J.
VARAŠIUS A., 1200 Carson St., S. S. Pittsburgh, Pa.
VIENYBĖ TRAVEL BUREAU, 193 Grand St., Brooklyn, N. Y.
WASHNER C. J., 1921 Carson St., S. S. Pittsburhg, Pa.
ŽEMANTAUSKAS J., 130 Congress Ave., Waterbury, Conn.
CUNARD WHITE STAR Ltd.

LIETUVIAI
Kada jus norite pirkti paminklą (pomniką), pirkite nuo lietuvio jus draugo.
Vienintėlis lietuvis paminklų pardavėjas New York ir Brooklnye. Norintieji platesnių žinių pašaukite telefonu tarpe 6 ir 8 vakarais arba parašykite:
EMIL KUPRATAS,
150-18—23rd Ave. White Stone, L. I., N. Y.
Tel. Independence 3-4746