VIENYBĖ

Tel.: EVergreen 7-7840

LITHUANIAN SEMI-WEEKLY
ESTABLISHED 1886

SENIAUSIAS LIET[illegible] [illegible]AIKRAŠTIS
The OLDEST LITHUA[illegible] [illegible]EWSPAPER
193 Grand Street, B[illegible] New York

XLIX METAI. 50 N. | Published by the LITHUANIAN PRESS CORPORATION | Antradienis, LIEPOS (JULY) 2, 1935, Brooklyn, N. Y. | Entered As Second Class Matter October 23, 1907, At the Post Office At Brooklyn, N. Y. Under the Act of March 3rd, 1879 | [illegible]A 5c.

New York Public Library 470 Fifth Ave.

DABAR

Paskolos bonai
Dirbtina širdis
Nori perkrikštyti
Tanenbergo kova

JUOZAS TYSLIAVA

Tuo tarpu, kai mes raginame žmones dar palukėti metus kitus, nereikalaujant iš Lietuvos valdžios iždo pinigų už Laisvės paskolos bonus, tai Laisvė, kaip ir buvo galima tikėtis, ragina tuojau atsiimti tuos pinigus. Tuo tarpu, kai mes aiškiname, kad Lietuvos iždas — saugiausia vieta tiems pinigams, tai Laisvė pranašauja, kad "anksčiau ar vėliau" Lietuvoje bus įstęigta sovietų tvarka ir, girdi, tada tie bonai neturės jokios vertės...

Prieš penkioliką metų, kai Amerikos lietuviai, norėdami padėti atsistatyti savo tėvų kraštui, tuos bonus pirko, tai Laisvė tą pačią giesmę giedojo. Bet kas jos klausė? Niekas neklausys ir dabar, nors ji kalba taip, lyg pati butų tų Laisvės Paskolos bonų pirkusi.

Japonijoje gyvena žmogus, kurio krutinėje plaka dvi širdys. Širdys kaip širdys. Jos plaka sutartinai ir Saulėtekio šalies gyventojas jaučiasi taip, kaip ir visi kiti vienaširdžiai žmonės. Bet tuo pačiu kartu viso pasaulio spauda dar vis rašo apie „dirbtinąją širdį," kurią išrado lakunas Lindberghas ir dar vienas mokslininkas. Laikraščiai džiaugiasi, kad ta „dirbtinoji širdis" galinti palaikyti gyvybę atskirose žmogaus kuno dalyse dar ir po to, kai pats žmogus miręs.

Kitaip tariant, žmogaus plaučiai arba smegenys dar ilgai galės gyventi, nors rankos ir kojos jau bus mirusios. Bet kas man do malonumas, jeigu, pavyzdžiui, mano priešakys gyvas, o tuo tarpu, kai užpakalis jau miręs.

Turbut dar daug laiko praeis, kol žmogus, nuėjęs pas daktarą, galės pasakyti:

"Daktare, įdėk man naują širdį, nes aš dar noriu gyventi."

Sakoma, kad laimingieji neturi istorijos.

Viena iš tokių tautų, visais amžiais gyvenusių keturių politikos vėjų pagairėje, yra musų Lietuva. Vienas iš tokių miestų, musų pačių tėvų rankomis pastatytų ir kitų žmonių, įvairių istorijos valkatų, kojomis tryptų, yra musų Vilnius. Jis ėjo iš rankų į rankas. Dabartiniai jo šeimininkai lenkai, norėdami įamžinti savo mirusio maršalo Pilsduskio atmintį, nori pakeisti jo vardą. Vietoj Vilniaus, musų sostinę jie nori pavadinti **Pilsuda.**

Jeigu lenkai mano, kad Pilsuda — lenkiškas vardas, tai jie skaudžiai apsirinka. Vokiečiai Klaipėdą buvo pavadinę Memel, bet vardo pakeitimas nekliudė mums ją atsiimti. Kaip atsiėmėme Klaipėdą, taip atsiimsime ir Vilnių, nežiurint kokiais vardais jį lenkai vadintų.

Šį mėnesį sueina lygiai 525 metai, kai jungtinės lietuvių ir lenkų kariuomenės jėgos, Vytautui Didžiajam vadovaujant, sunaikino viduramžių šarvais apsikausčiusią vokiečių armiją.

Bet kad Vytautas Didysis negalėjo ar nenorėjo išnaudoti to laimėjimo, tai parodo visa eilė istorinių faktų. Kaip tada, taip ir šiandien, vokiečiai, pasipuošę kryžium, rengiasi į rytus. Tada Vytautas Didysis turėjo laisvas rankas vakaruose. Ir jeigu jis butų visai išslavęs iš prusų krašto kryžiuočių ordino likučius, tai galbut šiandien Lietuva nestovėtų prieš tą patį pavojų.

Tuo tarpu, kai mes atsimename tai, kas buvo 1410 metais ties Tanenbergu, reikėtų įsidėti į galvą labai keistą istorijos pasaką:

Visos tautos, ar armijos, kurios tik ėjo į rytus, niekados nelaimėjo.

VOKIEČIAI KALĖJIME NUKANKINO LIETUVĮ

TILŽĖ (Tsb). Pernai metų pabaigoje į Tilžę savo reikalais buvo nuvykęs Klaipėdos krašto gyventojas Z. Žygaudas. Vokiečiai, žinodami, kad jis priešingas naciams, Žygaudą suėmė ir pasodino į Karaliaučiaus kalėjimą. Kalėjime jis buvo smarkiai kankinamas ir laikomas kaip didžiausias nusikaltėlis. Neištvėręs žiaurių kankinimų, Žygaudas šių metų kovo 17 d. mirė Karaliaučiaus kalėjime. Bet ir jo mirtį vokiečiai visą laiką slėpė. Tik dabar Lietuvoje gauta žinių, kad jis tikrai nuo kankinimų mirė. Lietuvoje kyla įtarimas, ar Žygaudo mirtis nebus lygi Jesučio dingimo istorijai, kurią išaiškino kariuomenės teismas valstybės išdavimo byloje?

VETERANŲ REZOLIUCIJA PRIEŠ KITATAUČIUS

ASBURY PARK, N. J. — Veterans of Foreign Wars organizacija savo metiniam suvažiavime priėmė rezoliuciją, kurioje ragina vyriausybę priimti įstatymą deportuoti iš Jungtinių Valstybių visus tuos kitataučius, kurie gyvenę Amerikoje 10 metų, bet iki šiol nepadavė prašymus likti USA piliečiais.

ŽYDAI LEIDŽIA LAIKRAŠTĮ LIETUVIŲ KALBA

KAUNAS. — Žydų karių, dalyvavusių Lietuvos nepriklausomybės atvadavime, sąjungos centro valdyba leis 8 puslapių lietuvių kalba savaitraštį **Apžvalgą,** kurio pirmas numeris jau išleistas. Atsakingu redaktorium bus Livšicas, faktinuoju vyriausiu redaktorium busiąs vyriausias Žydų Balso redaktorius dr. Rubinšteinas.

LIETUVOS DARBININKAI NUSIVYLĖ LATVIJA

RYGA. (Tsb) — Kaip žinoma šiemet iš Lietuvos į Latviją laukų darbams išvyko keli tukstančiai žmonių. Bet kai kurie sugrįžę pasakoja, kad Latvijoje nėra taip gerai, kaip buvo agentų skelbiama. Dauguma Lietuvos darbininkų mielai grįžtų į savo kraštą, bet dabar negali, nes su Latvijos ukininkais jie pasirašę tam tikras sutartis. Šia proga pažymėtina, kad dabar ir Lietuvoje, ypač Latvijos pasienyje laukų darbininkų truksta. Ukininkai nusiskundžia, kad anksčiau jie nepasirupino laukų darbininkų, o dabar nėra iš kur jų gauti, nes daug jų išvažiavo į Latviją.

VILNIŲ NORI PAVADINTI PILSUDA

VILNIUS. — Mirusio maršalo Pilsudskio šalininkai pradėjo agituoti, kad Vilniaus miesto vardas butų pakeistas ir vietoj Vilniaus butų pavadintas Pilsuda, maršalui Pilsudskiui pagerbti. Girdi, pakeitus Vilniaus miesto vardą lietuviai negalėtų tiek daug šukauti ir reikalauti Vilnių grąžinti. Vilniaus gyventojai tokiam jų miesto vardo keitimui labai priešinasi, priešinasi ir buvę Pilsudskio priešai.

VOKIEČIAI REIKALAUJA KLAIPĖDAI TARPTAUTINĖS KOMISIJOS

KLAIPĖDA (Tsb). — Vokiečių telegramų agentura praneša, kad garsusis Meyeris šiomis dienomis ir vėl "Klaipėdos krašto gyventojų vardu" įteikęs naują skundą signatarinių valstybių atstovams Genevoje.

Pasirodo, kad vokiečių akiplėšiškumui nėra galo. Tas emigrantas savo skunde rašo, kad per šiuos seimelio rinkimus lietuviai vartosią labai smarkų terorą ir todėl reikalauja, kad rinkimams butų sudaryta tarptautinė kontrolė.

Be to, Meyeris dar reikalauja ir kitų "statuto numatytų" dalykų, butent: suteikti visišką organizaciją steigimo, susirinkimų ir spaudos laisvę, panaikinti neva neteisėtai kai kuriems asmenims suteiktą Klaipėdos krašte pilietybę ir visų pirmiausia panaikinti tautai ir valstybei saugoti įstatymą, nes jis numato dideles bausmes už autonominių teisių "gynimą".

LIETUVOJE DIDELIS SUSIDOMĖJIMAS PASAULIO LIETUVIŲ KONRESU

KAUNAS (Tsb) — Sąryšy su viso pasaulio lietuvių kongresu, šiemet Lietuvoje laukiama didelio skaičiaus lietuvių iš viso pasaulio kraštų. Svečiams sutikti ir priimti Kaune, Klaipėdoje, Kybartuose ir kituose centruose susiorganizavo tam tikri komitetai iš įvairių vietos organizacijų. Panašus komitetai susiorganizavo ir tose vietose, kurias lankys pasaulinio lietuvių kongreso dalyviai. Lietuvoje busimu kongresu jau dabar labai domimasi. Prie jo įspudingo suorganizavimo dar bu bei aukomis prisideda ne tik įvairios organizacijos, bet ir pavieniai asmenys. Visų pažiurų lietuviai kongreso reikalingumui pritaria. Rengėjai susirupinę, kad kongresas praeitų kuo įspudingiausiai ir sklandžiausiai. Kongreso proga, iš visos Lietuvos į Kauną bus surengta gausių ekskursijų, kurių dalyviai arčiau susipažins su užsienio lietuviais ir jų gyvenimu.

STOCKHOLM. — Šiomis dienomis Stockholme lankėsi Švedijos vyriausybės kviestas Lietuvos užsienių reikalų ministeris Lozoraitis, politikos departamento direktorius J. Urbšys ir ministerio asmeniškas sekretorius dr. Bačkis.

Ta proga Lietuvos ministeris kalbėjosi Švedijos Lietuvos santykių praplatinimo reikalais.

LIETUVOS MINISTERIS WASHINGTONE

PULK. POVILAS ŽADEIKIS

KAUNAS. — Lietuvos Aido žiniomis, ligšiolinis Lietuvos generalinis konsulas New Yorke Povilas Žadeikis paskirtas Lietuvos įgaliotu ministeriu ir nepaprastu pasiuntiniu Jungtinėse Amerikos Valstybėse.

Musų korespondentui New Yorke pasiteiravus, kada p. Žadeikis pradės eiti savo naujas pareigas, pranešta, kad kol kas generalinis konsulas New Yorke neturįs apie tai žinių. Taip pat nežinoma kas bus paskirtas generaliniu konsulu p. Žadeikio vietoje.

KOMP. A. VANAGAITIS APSIVEDĖ

CHICAGO. — Šiomis dienomis Chicagoje kompozitorius Antanas Vanagaitis apsivedė su p-le Lilija Žilvičiute, Margučio administratore. Jaunavedžiai išvažiavo medaus mėnesiui.

NORI GLAUDESNIŲ RYŠIŲ SU UŽSIENIO ŽURNALISTAIS

KAUNAS. —Šiomis dienomis Kaune Lietuvos žurnalistų sąjungos posėdyje iškeltas klausimas del reikalo pasinaudoti pasauliniu užsienio lietuvių kongresu glaudesniems ryšiams užmegsti tarp Lietuvos ir užsienio lietuvių laikraštininkų. Tuo klausimu rupintis pavesta J. Paleckiui ir A. Bružui.

LENKŲ VYSKUPAS ATSISAKĖS PAGERBTI PILSUDSKĮ

BERLIN. — Vokiečių laikraščiai praneša, kad lenkų legijonierių sąjungą ir kitos visuomenės draugijos nutarė boikotuoti Kelcų vyskupą Locinskį. Pilsudskio gedulo iškilmių metu jis atsisakė nuleisti vėliavą ant savo rumų stiebo ir uždraudė skambinti varpais. Kelcuose ant skelbimų kioskų buvo iškabinti šitokio turinio plakatai: vyskupas Augustas Losinskis, Kelcų apskrities ganytojas, tautai mirė gegužės 12 d. Tebunie jam lengva žemelė." Prie šių plakatų grudosi minios ir vyskupą vadino negražiais vardais. Tai pirmas atsitikimas, kad religingieji lenkai sukiltų prieš dvasininkus.

Šią savaitę išeina tik viena Vienybės laida

Dėl to, kad liepos 4 d. pripuola privaloma valstybinė USA epriklausomybės sukaktuvių šventė, antroji šios savaitės Vienybės laida neišeis ir įstaiga tą dieną bus uždaryta.

Jei šią savaitę išskristų Lituanica II, tai bus išleistas speciališkas Vienybės numeris.

Hooveris nekandidatosiąs į USA prezidentus

WASHINGTON. — Republikonų senatoriai Washingtone praneša, kad Herbert Hooveris, buvęs USA prezidentas, ateinančiais metais nežada kandidatuoti prezidento nominacijai. Apie tai Hooveris viešai paskelbsiąs dar šią vasarą.

Aparatas žuvims rasti

OSLO, Norvegija. — Norvegijos mokslininkai neseniai išrado aparatą — aido detektorių, su kurio pagalba žuvininkai gali sužinoti, kur yra daug žuvies. Aparatas sugaudo vandenyje žuvų padaromus garsus ir juos užrekorduoja. Pagal tą rekordą žuvininkai nustato, kur yra žuvys ir jas gaudo. Bandymai davė labai gerų rezultatų.

Įrengė užsienio lietuvių vaikams vasaros koloniją

KAUNAS. — Draugijo užsienio lietuviams remti Gelgaudiškyje įrengė užsienio lietuvių vaikams vasaros koloniją. Iš Latvijos 29 lietuvių vaikai į ją jau atvyko ir patalpinti.

PRAŠO ORGANIZUOTI DARBO PARTIJĄ

CAMP TAMIMENT, Pa. — Pirmoje USA nacionališkos darbo konferencijos sesijoje, New Yorko socialistų partijos pirmininkas Louis Waldham nurodė konferencijai butiną reikalą organizuoti Jungtinėse Valstybėse darbiečių partiją. Tokiai partijai realizuoti jis siulė Amerikos darbo federacijai paimti vadovybę į savo rankas. Be to, konferencijoje kalbėta įvairiais politiniais ir ekonomiškais krašto reikalais ir apkalbėta budai pašalinti tas ekonomiškas kliutis, kurios slėgia darbo žmones.

Kai kurie konferencijos atstovai siulė priimti rezoliuciją pataisyti USA konstituciją. Konferencijoje reikšta didelio pasipiktinimo komunistais ir fašistais.

USA DIDINA ARMIJĄ IR KARO LAIVYNO PERSONALĄ

WASHINGTON. — Pasiremiant kongrese priimtu šiais metais įstatymu USA armijos vadovybė pradėjo priimti savanorius kariuomenės ir karo laivyno tarnybai. Pagal tą įstatymą kariuomenė priims 47,000 savanorių, laivynas 11,000 savanorių ir 1,100 vyrų bus priimti tarnybai marynų dalyse.

NORĖJO NUŽUDYTI PROF. J. ŽILINSKĄ

KAUNAS (Tsb). — Birželio 13 d. Vytauto Didžiojo universiteto studentas Dovydas Kasperis mėgino peiliu nužudyti medicinos profesorių Jurgį Žilinską. Bet profesoriui greitai į pagelbą skubėjo jo asistentai ir studentai, kurie Kasperį sulaikė nuo biauraus darbo. Pasikėsintojas suimtas ir perduotas teismo organams.

USA DEFICITAS IR SKOLOS

WASHINGTON. — Nežiurint, kad šiemet USA iždas turėjo labai didelių pajamų, iki liepos 1 d. valstybės iždė susidarė $3,472,000,000 deficito. Tokiu budu, dabar bendroji USA skola siekia net $28,700,000,000 sumą. Daugiausia pinigų išleista įvairiems pašalpos reikalams, viešiesiems darbams ir kitiems ekonominei depresijai pašalinti darbo projektams.

KLAIPĖDOS RADIO STOTIES STATYBA SPARČIAI EINA

KLAIPĖDA.— Lietuvos antrosios radio stoties statybos darbai sparčiai eina. Stotis statoma Jakų dvare prie Klaipėdos. Stočiai statyti parinktoje vietoje atlikti vandens ieškojimo darbai, padaryti visi gręžimai. Šiomis dienomis bus nupirkti visi elektros laidai, kabeliai, transformatoriai ir kiti reikmenys pavesti elektros srovei iš Klaipėdos stoties iki Jakų dvaro. Latvijoje, kur užsakyta radio stotis, taip pat pradėta viskas stočiai gaminti. Stoties radiofonas nutarta įrengti Klaipėdos pašto rumuose.

RUOŠIASI IŠKILMINGAI SUTIKTI VAITKŲ

KAUNAS. — Lietuvos laikraščiai praneša, kad Lietuvoje visos organizacijos smarkiai ruošiasi pasitikti Kaune atskrendantį iš New Yorko leit. F. Vaitkų. Tam tikslui yra sudarytas speciališkas komitetas, kuris įspėjo visas organizacijas, kad jos nuolat palaikytų ryšius ir savo narius tiksliai painformuotų apie Lituanicos II kelionės per Atlantiką progresą. Visų organizacijų nariai turi buti iš anksto numatytose vietose, kad visi galėtų Vaitkų sutikti Kauno aerodrome. Aerodrome bus įrengti garsiakalbiai, taip pat numatyta garsiakalbius įrengti ir kai kuriose vietose Kauno mieste, kad tie, kurie negalės buti aerodrome galėtų klausyti iškilmių.

Kaip tik Vaitkus apleis New Yorką, visų Kauno organizacijų nariai turi apsirėdyti savo uniformomis ir susirinkti tam tikrose vietose. Numatoma, kad į Kauną suvažiuos daugybė organizacijų atstovų iš įvairių Lietuvos kampų.

VGF C. jaunimo sekcija, kurią sudaro visų centro jaunimų organizacijų atstovai, norėdama pagerbti Felikso Vaitkaus žygį — skridimą per Atlantą — įteiks atskridusiam lakunui Vilniaus pasą su Vilniaus ženkleliais — kaip ženklą musų tautos gražiausių darbų ir pasiaukojimo.

DIDELI POTVYNIAI JAPONIJOJE

TOKIO. — Japonijos pramonės centruose Osaka, Kobe ir kitose provincijose siaučia dideli lietus ir potvyniai. Iki šiol potvyniai sunaikino apie 150,000 namų. Žuvo 71 žmogus ir šiaip padaryta nuostolių už keliolika milijonų dolerių.

Peliukė sugadino mokslininko eksperimentą

OKLAHOMA CITY. — Dr. W. H. Bailey bandė surasti vaistą nuo nuodingo voro, vadinamojo "black widow" įkandimo. Tam tikslui jis suleido į kruvą nuodingąjį vorą ir baltą peliukę. Pirma negu voras spėjo peliukei įkąsti ir ją užnuodinti, peliukė vorą suėdė.

Neseniai Kalifornijoje tuo pačiu tikslu buvo suleisti į stiklinį indą nuodingasis voras su paprastuoju, bet paprastasis voras suėdė nuodingąjį ir sugadino eksperimentą.

Smarkiai baudžia visuomenės išnaudotojus

KAUNAS (Tsb). — Lietuvoje prieš kurį laiką įvairus fabrikantai užsikrėtė taip vadinama "sindikatų liga." Sindikatai pradėjo gaminti įvairias blogesnės rušies prekes ir jas pardavinėti brangiau, negu anksčiau. Tuo budu, visuomenė budavo verčiama už brangias kainas pirkti blogas prekes. Dabar kainų tvarkytojas kelis sindikatus jau išardė. Jų kai kurie savininkai nenorėjo klausyti kainų tvarkytojo, užtai kainų tvarkytojas vieną sindikatą nubaudė 12,000 litų pabauda.

PAVYZDINGAS LIETUVIŲ GYVENIMAS

Stottville, N. Y. — Šioje apylinkėje yra apsigyvenęs nemažas lietuvių burelis. Prieš keliolika metų, kai aš čia lankiausi, tai buvo vos keletas šeimynų, bet dabar nemaža lietuvių kolonija. Šie įvykiai parodo, kad jie yra tartum vienų tėvų vaikai.

Aš lankiau seną vienybietį Antaną Stankų, kuris yra Hudson, N. Y. ligoninėje. Ši vieta 3 mylių tolumo nuo Stottville. Jis labai kritiškoj buklėj, kalbėti negali ir vargiai kada nors galės kalbėti nors ir išeis iš ligoninės. Aš norėčiau, kad musų vienybietis Antanas pasveiktų. Jo visi namiškiai ir kaimynai rupinasi; jie sako, kad tą dieną, kai aš ten buvau, visi kaimynai suėję į ligoninę savo kaimyno Antano atlankyti ir jį nuraminti. Po to beveik visi susirinko Antano ukyje pasitarti apie visokius dalykėlius. Rodos, jie visi butų prisiekę vienas kitą remti, kuo tik kas gali. Aš pirma maniau, kad jų esama kokia organizacija, bet sužinojau, kad ten nebuta jokios organizacijos. Jie sako, kad tai esanti jų pareiga taip elgtis ir rupintis vienas kitu.

Su tokiais kaimynais gera ir malonu gyventi, bet tarp kitų kaimynų matyti visoki vaidai, peštynės ir pavydai.

Paimkime, pavyzdžiui, patį Brooklyną. Čia galima visko pamatyti ir girdėti. Jei vienas turi kokį nors darbelį, tai kitas, pavydėdamas, bėga ir skundžia, kad kaip nors pirmąjį "išėsti" arba net inkriminuoti, kad jis pats gautų jo vietą.

Paimkime kita, vėl visokias įstaigas, kaip antai, krautuvninkus, laikraščius ar organizacijas. Visur trukumas bendrumo. Sakau, jeigu atsiranda iš lietuvių toks, kuris atsidaro kokią, imkim, krautuvę, tai tas vargšas ne tik iš savo žmonių paramos negaus, bet dar ignoruodami savo tautiečio įstaigą, kad ir keliolika mylių pas kokį žydelpalaikį atiduodamas savo kailį nulupti ir džiaugiasi tuomi, kad ne pas saviškį paliko savo centus, bet dar ir pasigiria kitam, kad jis pirko ką nors pas Maušį ir jį dar pavadino Mister arba Sir, bet kad jis iš Mauškio išeina tuščias, kaip jis jį vadina, tai jau kitas dalykas.

Aš grįšiu prie stottvilliečių, kurie, kaip viršuj minėjau, tuo labai piktinasi ir sako, kad musų pareiga savas su savu, bet paskui tik mušasi.

Atsitikimų buna pas stottvilliečius štai kokių. Vienas pabaigė sėklas sėti į savo ukio laukus, tada jo kaimynas matydamas, kad jam užteks, ateina ir siulo sėklų savo kaimynui, visai nereikalaudamas už tai atlyginimo. Kitam prireikė kažin kokių įrankių ir nueina pas kaimyną. Tas ne tik įrankį paskolino, bet ir pats nueina savo kaimynui padėti. Kiti vėl turi labai daug galvijų ir žino, kad jo kaimynas norėtų laikyti vieną daugiau. Draugiškas kaimynas nuėjo ir pasiulė visai dykai puikią telyčią. Vienu žodžiu, šios apylinkės lietuviai taip vienas kitą supranta, kad jie vienas kitam neturi skustis. O kada jie taip gyvena, tai jiems visiems visados gera.

Su kuriais man teko kalbėti, tai visi esą patenkinti, linksmi, nors kartais atsitinka kokia nelaimė.

Kalbėjau su ponu Tautkum, kuris gana seniai čia gyvena ir turi didelį ukį. Jis sako, kad viskas butų kuo puikiausiai, kad tik jo žmona, kuri prieš metus mirė, butų gyva. Šeimynoje visi gražiai lietuviškai šneka.

Broliams Kučiams taip pat puikiai sekasi, nors jie neseniai savo ukyje čia gyvena.

Ponams Marcinkevičiams taip pat gerai klojasi. Jie turi Hudsone ir apylinkėje keliolika nuosavų namų ir iš nuošimčių ir nuomų gyvena. Ponai Gegužiai neseniai čia atsikėlę ir nusipirko puikų ukį. Jiems taip pat sekasi. Dar čia yra senas brooklynietis kvarteto dainininkas p. K. Siaurusaitis su savo šeima ir ponia M. Aleksandravičienė. Taip pat dar kitos draugės čia randasi, bet jų vardų neteko sužinoti.

Ukiuose pasėliai dar nepergeriausi, nors lietaus užtenka, bet šaltos naktys trukdo pasėlių augimą.

Ten buvęs.

TRIS DIENAS VARGO IR TROŠKO JUROSE

Bylą su suktu advokatu. — Kaip valkatos lietuvį nametė nuo tilto

Boston, Mass. — Laikraščiai didelėmis antraštėmis skelbia apie Stasio Mažrimo iš Cambridge baisų nuotykį. Mažrimas pasamdytas dirbo pas dr. D. E. Nyman. Daktaras sekmadienį, birželio 16 d. plaukiojo juroje savo jachta, kurioje ir Mažrimas buvo. Jachta sugedo ir sėmėsi vanduo, taip kad juodu buvo priverstų apleisti valtyje.

Per tris naktis ir dienas jie valtyje pluduriavo be maisto ir be geriamo vandens. Daktaras pradėjo proto netekti ir rengėsi šokti į jurą. Mažrimas buvo priverstas jį pritrenkti, kad be žado gulėtų valtyje. Ir tik su vienu irklu irstėsi, kol pagaliau jie buvo pastebėti. Abu nuvežti į Portsmouth, N. H. ligoninę, kur manoma, kad Mažrimas pasveiks, o apie daktarą abejojama.

Jonas Braunas su matiku puolė savo "burdingbosį" Romanovskį. Jie gyvena South Bostone. Kai į teismą Braunas pateko, tai ten suktas advokatas su falšyvu persistatymu iš jo išviliojo $1520. Teismas nuo jo išreikalavo įkaito $500. Jį suareštavus drabužiuose surasta įsiuta $3600. Iš viso turėjo $12,000. Jis yra tik patarnautojas restaurane. Jau kitas advokatas su savo dvejais pusininkais jam gelbsti kitoje byloje, t. y. prieš pirmąjį advokatą.

Ar lietuvis? Nagi bala jį žino. Tokius tik karčiamose ir bažnyčioje tenka pastebėti, kad jų esama lietuvių ir kad jų esama daug. Kitur jų nėra, tai kaipgi žinosi? Betgi vardai — Braunas ir Romanovsky, Bolton gatvė, South Bostonas Bostonas ir daugiau pinigų, negu proto, faktas — visos žymės rodo, kad tai buta lietuvio. Jam advokatauja betgi kitataučiai.

Kur $12,000 Braunas gavo? Jis jau 60 metų amžiaus. Be abejonės, kad dirbo visą laiką. Pagal darbo rušį spręstum, kad pasitarnavo visados visiems ištroškusiems. Pinigus taupė. Be abejonės, kad Braunas niekados neužsiprenumeravo laikraštį, neįmetė aukos jokiam sumanymui, už penktuką ėjo ristynių išderėdamas pigiau kiekvieną perkamą daiktelį.

O dabar. Kai advokatai ir teisėjai patyrė, kad Braunas turi $12,000, jam nebus ramybės, kol jis pinigų neturės.

KAIP JIS AUKSĄ IŠ ŽEMĖS PLAUJA

Peter Voiss, 85 metų amžiaus prospektorius, aukso ieškotojas, pasakoja trims jaunuolėms, kaip jis iš žemės išplauja auksą. Savo laiku Peter Voiss buvo nepaprastai turtingas aukso kasyklų savininkas, bet šiandien jis Kalifornijos dykumose nedideliu bliudeliu plauja iš žemės auksą. Sako, per dieną išplaująs tik $2.00 vertės aukso. Girdi, jam ir jo asilui, kuris Voisso daiktus ant nugaros neša, užtenka pragyventi.

Dar Lietuvoje bunant tarp naktigonių teko klausyti pasakojimų apie South Bostono tiltą, nuo kurio Amerikos valkatos yra metę į vandenį ramius žmones. Ir šiandien pasaka ta pati. Naktį, ant tilto South Bostone, valkata sustabdė Joną Vilčiauską ir paprašė degtukų. Tuojau atsirado ir kitas valkata ir jie atėmė nuo Jono 50 centų ir jį įmetė į upę. Ant šauksmo atsirado du policininkai, kurie Vilčiauską ištraukę iš vandens nuvežė į miesto ligoninę.

Jonas Kerdiejus.

DVIEJŲ SLA KUOPŲ PIKNIKAS

Sidabrinės vestuvės

Ansonia, Conn. — Šiomis dienomis čia bus didelis piknikas. Šis piknikas yra rengiamas 66 ir 142 SLA kuopų jėgomis. Tai bus liepos 4 d. Schuetzen Park, Ansonia, Conn.

Piknikas bus nepaprastas, nes jį rengia dvi SLA kuopos, kurios yra iš skirtingų miestų. Nehaveniečiai atvažiuos su speciališkais autobusais. Piknike grieš geri muzikantai, jie grieš lietuviškus ir amerikoniškus šokius.

Kalbas sakys garsus kalbėtojai. Kalbės SLA sekretorius dr. M. J. Vinikas iš New Yorko. Jei sąlygos bus patogios, žada atvykti SLA prezidentas adv. F. J. Bagočius iš Boston, Mass. Bus dar ir kitokių pasiinksminimų.

Kviečiame vietos ir apylinkės lietuvius atsilankyti į minėtąjį išvažiavimą ir kartu linksmai praleisti didelę šios apylinkės šventę su draugais, senais pažįstamais ir apylinkės lietuviais tarp žalių pievų ir miškų.

Birželio 22 d. T. Čaplinskai savo sidabrinių vestuvių proga, šiam įvykiui paminėti, pasikvietė didelį burį savo draugų. Svečiai puikiai pavaišinti, pareiškė gerų linkėjimų ir įteikė Čaplinskams gražių dovanų jų sidabrinėms vestuvėms paminėti. Pasilinksminę ir pasikalbėję svečiai geroj nuotaikoj išsiskirstė.

Verta paminėti, kad ponai Čaplinskai veiklus apylinkės lietuvių tarpe ir seni Vienybės skaitytojai.

J. M.

Vienybės skiltyse matysi ne tik pasaulį, bet Lietuvą ir lietuvius.

KUR DINGO KORESPONDENTAI?

"KUMPIŲ DIPLOMATAI"

Nepaprasti mokesčiai

Baltimore, Md. — Nors pas mus atsiranda ir nemažai tokių žinučių, kuriomis sumanus korespondentai galėtų pasinaudoti, bet nežinia kas pasidarė su tais korespondentais, kad jie jomis nesinaudoja pasiųsdami į kurį nors laikraštį. Galbut aptingo ar kas su jais pasidarė. Pasigendama ir musų spaudos veterano p. A. Kurelaičio, kuris pirmiau dažnai lankydavo spaudą savo rašinėliais, žinutėmis, dabar kažin kur pasislėpę ir laikraščiuose jo vardo nematyti. Gal jau apseno, bet tai netikėtina, nes dar jaunikaitis tebėra. Gal išvažiavo atostogų ir kur nors pajury kaitinasi prieš saulutę ir gėrisi atgimusia vasaros gamta. Na, o gal kokia skaistaveidė į akį įkrito ir musų Kurelaitį atitraukė nuo viešumos, nes, mat, krislas akyje yra labai pavojingas daiktas. Na, tai tiek to apie tuos miegalius, musų korespondentus. Šiandien aš pavaduosiu juos ir pasidalinsiu su Vienybės skaitytojais savo pasikalbėjimą su seniai matytu tautiečiu.

Trečiadienį, birželio 19 d. atėjęs į lietuvių salę, kur buvo lietuvių siuvėjų unijos susirinkimas, susitikau su vienu jau seniai matytu ir dalinai iš veikimo pasitraukusiu tautiečiu ir tuojau užklausiau, kas naujo, kaip lietuviška politika? Atsakymas buvo — apmirus. Jeigu ir bandoma kur rodyti kiek gyvumo, tai čia tuoj sutinka stiprų visokio plauko lietuvybės priešą, kuris tuojau pasistengia tai lietuvybės gyvybei atimti jėgą ir neleidžia eiti toliau į priekį. Štai, sako, pereitą sekmadienį D. L. K. Kęstučio pašalpinės draugijos susirinkimą buvo atėję delegatai iš Baltimorės lietuvių draugijų tarybos. Jie pranešė, kad taryba sumanė siųsti nuo Baltimorės lietuvių delegatą į viso pasaulio lietuvių kongresą Kaune ir prašė, kad draugija, kaip tarybos narys, prisidėtų su finansine parama, nes taryba, neturėdama savo iždo, delegato pasiųsti negali. Tą patį pakartojo ir draugijos atstovai į tarybą sakydami, kad jeigu draugijos pritars ir finansiškai parems, tai taryba sušauks didelį masinį susirinkimą ir paves tam susirinkimui išrinkti tinkamą delegatą, kuris atstovautų Baltimorės lietuvius viso pasaulio lietuvių kongrese ir kartu paprašys tą susirinkimą prisidėti su finansine parama prie to taip kilnaus žygio. Susirinkimas buvo labai negausingas ir kaip pirmininkas padavė tą tarybos atsišaukimą apkalbėti, tai, nežiurint palankios narių nuotaikos — tuoj pašoko vienas asmuo, kurį kai kas vadina "klerikališkų kumpių diplomatu" ir savo didele gerkle suriko, argumentuodamas, kad tas kongresas neturįs jokios reikšmės ir kad iš jo nebusią jokios naudos. Sako, tie ponai, kurie Amerikoj važinėdavi jus kviečia į tą kongresą, su jumis Lietuvoje visai nenorės kalbėti, o jeigu jus bandytumėt juos užkalbinti, tai suareštuos ir į kalėjimą padės, kaip Vileišis, užkalbintas vieno amerikono Kaune, ėmė balsu šaukti: "Atsitrauk! Aš tavęs nepažįstu!" O kai žmogelis ėmė aiškintis, kad nuo paties Vileišio pirkęs Lietuvos paskolos boną, tai dar labiau ėmęs rėkti ir grąsinti policininku ir kalėjimu.

Butume mudu kalbėję dar daugiau, jeigu siuvėjų susirinkimas nebutų virtęs triukšmu, kur nariai gynėsi nuo bandomų jiems uždėti 10 dolerių nepaprastų mokesčių per Amalgamaitų unijos centro viršininkus, kurie, imdami tukstančius dolerių algos, nežiuri eilinių narių, negalinčių nė žmoniško pragyvenimo užsidirbti. Nariai savo argumentuose reiškia didelį prisirišimą unijai ir griežtai smerkia vadus dėl kėsinimosi tokiais sunkiais laikais apkrauti narius nepakeliamais, nepaprastais mokesčiais.

Unijistas.

Elzė Povilaitytė, Matas Kripas ir kiti išvyko į Lietuvą

Hartford, Coon. — P-lė E. Povilaitytė, tuoj po karo pirmukart atvažiavo į J. V. ir dabar, liepos 3 d. ji važiuoja į Lietuvą jau trečiu kartu ir šis kartas, kaip ji pasakė, paskutinis, apsigyvens Kaune, Marvoje. Visą laiką, kiek ji pas mus gyveno, darbavos Vilniui Vaduoti Sąjungos skyriuje ir kiek tik Hartfordas nusiuntė VVS paramos, pinigų ir išplatino Vilniaus pasų, ženklelių, tai E. Povilaitytės dėka. Žinoma, ji turėjo ir padėjėjų (Juzę Penkauskaitę, E. Žilionienę, A. Strazdą), bet tie jos pagelbininkai butų mažiau naudos VVS padarę, jei ne jos pačios darbštumas, energingumas. Ir jai išvažiavus, apleidus mus, mes negalėsime tiek darbo ir naudos padaryti.

VVS draugai ir rėmėjai birželio 22 d. Lietuvių mokyklos kambariuose parengė išleistuves. Susirinko gražus burys jaunų ir senesnių veikėjų, simpatizatorių. Prie užkandžių, muzikalės programos buvo labai gražiai laikas praleista, o jau kalbų, tai buvo daug, visi turėjo progos išsireikšti Hartfordo lietuvių darbus, pasistengimus Tėvynei Lietuvai, linkėjimus p-lei Elziutei, o už vis daugiausia pageidavimus, kad ji dar kartą pas mus sugrįžtų.

E. Povilaitytės išleistuvių pokilyje J. Sekys pranešė, kad liepos 3 d. išvažiuoja į Lietuvą atostogų, ypač pamatyti savo tėvų žemę, Matas Kripas su savo žmonele ir dviem sunukais. M. Kripas gimęs šioje šalyje, bet savo tėvų žemelei su visa siela atsidavęs. Jis darbuojasi visose draugijose, ypač turėdamas gražų balsą jau visose pramogose dalyvauja ir niekados jokio atlyginimo, užmokesnio neprašęs. Jo žmonelė seniau taip pat daug darbavosi, bet paskutiniais dvejais metais sunkiai sirgo ir dabar tik važiuoja, kad pamatytų savo gimtą kraštą ir pataisytų sveikatą, o vaikučius vežasi sykiu, kad jiems, nors dar jauniems, parodytų Lietuvą. Malonu, kad mes tokių lietuvių turime ir dar maloniau, kad jie atlanko Lietuvą.

Jau keletas savaičių pirmiau yra išvažiavęs į Lietuvą kleb. kun. J. Ambotas. Jam lietuvių draugijos yra pasiuntusios įgaliojimus dalyvauti pasauliniame lietuvių kongrese. Girdėti, kad yra išvažiavęs ir V. M. Čekanauskas, kuriam taip pat lietuvių draugijos įdavė įgaliojimus.

Neseniai grįžo iš Lietuvos Ona Jusinienė (E. Povilaitytės sesuo) su dukrele, tai tikimės, kad jai teks užimti musų buvusios darbininkės Elz. Povilaitytės vietą, nes vasarai pasibaigus turėsime dar daugiau rupintis Vilniaus vadavimo reikalais.

M. Bėdulis.

IŠVAŽIUOS Į RYTINES VALSTYBES

Chicago (LSB). — Atostogų proga inžinierius B. F. Simons-Simokaitis liepos 12 d. išvažiuos į rytines valstybes dalyvauti svetimšalių veteranų seime, kuris bus New Haven, Conn. Ta proga jis atliks ir savo darbavietės kompanijos jam pavestus reikalus kai kuriuose industrijos centruose. Lankysis taip pat Brooklyne ir kitose lietuvių kolonijose. Bus Detroite, Clevelande ir dar kitose vietose. Namo sugrįš mėnesio pabaigoje.

MAISTINGIAUSIA IR SVEIKIAUSIA

LIETUVIŠKA DUONA

taipgi pyragai, pyragaičiai, tortai, kėksai ir įvairios rušies gardumynai gaminami, parduodami musų pačių krautuvėje ir pristatomi į namus visose vietose

PUIKIAI ĮRENGTA MECHANIŠKA KEPYKLA

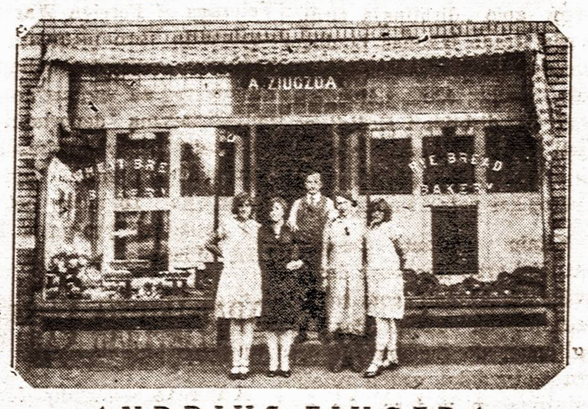

ANDRIUS ZIUGZDA

182-186 VAN BUREN STREET, NEWARK, N. J.

JUOZAS KAVALIAUSKAS

Laisniuotas Graborius

Užtikrinu, kad mano patarnaviams bus atatikamiausias ir už prieinamą kainą. Nuliudimo valandoje, prašau kreiptis prie manęs.

1439 SOUTH 2nd STREET
Philadelphia, Pa.

Pennsylvania ir New Jersey Valstijose

Telefonai: Dewey 5136
Keystone — Main 9669

Vienybės Piknikai!

1935 METŲ VASARĄ

PIRMASIS: LIEPOS-JULY 7 D.
LINDEN, N. J. VILIKS FARMOJ

ANTRASIS: LIEPOS-JULY 28 D.
BROOKLYN, N. Y.
Klasčiaus Parke, Maspeth, L. I.

TREČIASIS: RUGPIŪČIO 4 D.
Ansonia, Conn., Scheutzen Park.

KETVIRTASIS: RUGPIŪČIO 25 D.
PHILADELPHIA, PA.
Village Green, Navicko Ukis (Farma).

K. BINKIS

Vytautas ateina!

Kova ties Tanenbergu prieš 525 metus

I

Pirmomis liepos mėnesio dienomis prieš 525 metus Lietuvos, Mozurų ir Ordino žemių pakraščiuose vyko dideli dalykai, kurie išlaisvino Lietuvą nuo paties baisiausio priešo ir pastumėjo į priekį Europos vystymąsi iš viduramžių troškumos į naujuosius laikus.

Kryžiuočių ordinas, mylimiausis ir labiausiai lepinamas to laiko Europos kudikis buvo savo rušies viduramžio trečiasis internacionalas.

Be tautybės ir kilmės skirtumo visų kraštų Europos riteriams kryžiuočių "garbės stalas" buvo labiausiai masinama svajonė. Iš Frankonijos ir Brabanto, iš miglotos Valijos, iš artimosios Skandinavijos ir iš tolimosios Italijos plaukdavo šios viduramžio "dvasios be vietos," kad senovės Prusų žemėj gautų paskutinį riteriškumo patepimą. Karaliai laikė sau negarbe vainikuotis nepasėdėję prieš tai už kryžiuočių Ehrentischo.

Kryžiuočių ordinas buvo stipriausias ir paskutinis paliegusio viduramžio ramstis. Juo reikale ramstėsi nusigyvenę to laiko popiežiai, jo skverno įsikabinus laikydavosi apverktiniausia tų laikų figura, Romos ir Germanijos imperatorius. Be to, Marienburgas buvo nusigyvenusiems to laiko valdovams neišsemiama aukso kasykla. Ordino valstybės kasa buvo turtingiausia Europoj, neminint Florencijos pirklių, kurie vis dėlto nemokėjo taip išdidžiai pinigais švaistytis, kaip ordino broliai.

Ir štai 1410 m. liepos pirmomis dienomis ši pasitenkinusi savimi išdidi valstybė užvirė, kaip pajudintas širšių lizdas. Samdyti šveicarų pulkai, Pareinės riterių vėliavos, Hanzos pirklių lanketininkai ir Pamarės lenkai kunigaikščiai su savo gvardijomis skubėjo į Marienburgą. O Marienburge nuo pilies sienų rito storąsias bombardas, kad pirmąkart, kaip pasaulis pasauliu, jas išbandytų lauko kovoj. Savo kasmetiniams reisams į Lietuvą ordino broliai taip nesiruošdavo ir jų veidai nebudavo taip rupesčio išvagoti. Kasgi čia atsitiko skaisčioj Marienburgo padangėj? Į šį klausimą aiškiai atsako Osterodės komturo proklamacija į komturijos gyventojus: **"Vytaud komt!"** (Šis atsišaukimas iš Karaliaučiaus archyvų pirmąkart paskelbtas 1822 m. Voigto, o po to Prochaskos: "Codex epistolaris Vitoldi.")

Trumpai, lakoniškai, — Vytautas ateina! — ir toliau nurodoma, į kurias pilis kam slėptis ir kiek turto su savim pasiimti. Šis ordino valdininkas vokišku tikslumu surado žodį, kuris elektros jėgos greitumu paveiktų į jo globai pavestus gyventojus. Ir tas žodis buvo — Vytautas. Vytauto sąjungininkų lenkų ainiai, po penkių šimtų metų taip narsiai mojuoją kardais į kryžiuočių pusę, gali pamatuotai užsigauti, kad jų kaimynės komturijos viršininkas nė pusės žodžio savo atsišaukime apie lenkų pavojų nemini.

Arti dviejų šimtų metų ėjo kruvinos varžytynės dėl Žemaičių tarp Lietuvos iš vienos pusės ir dviejų vokiečių ordinų — kryžiuočių ir kardininkų — iš kitos. Žemaičiai Lietuvai — kelias į jurą ir gyvas valstybės kuno sąnarys. Žemaičiai vokiečių ordinams — tiltas tarp dviejų susikurusių svetimose žemėse valstybių — kryžiuočių ir kardininkų, — jų klėstėjimo butinoji sąlyga. Užimti ir kolonizuoti Žemaičius buvo vokiečių ordinų galutinis tikslas, jų viso šimtmečio darbo vainikas.

Didžiojo karo metu vokiečių išleistame "Reisefuerer durch Livland und Kurland" jie aiškina savo skaitytojams, kodėl Latvija pasilikusi nesuvokietinta. Didžiausia tam kliutis buvusi, tai žemaičių "koridorius," kurio neleisdavę jiems peržengti žemaičiai, "litauische Kosaken der Vergangenheit" — ne be piktumo priduria jų autorius.

Kryžiuočių keliolikos metų valdymas žemaičiuose nepaliko jokios žymės. Pakako tik vieno ženklo iš šios pusės Nevėžio ir "lietuviški kazokai" ėmė šokinti savo laikinuosius valdovus. Žaibo greitumu Žemaičiai buvo išvalyti nuo vokiečių ir Vytauto paskirtas šaltišius jo vardu valdė žemaičius.

Jokio kompromiso, jokio galimumo susitart neliko. Bet Vytautas jos ir neieškojo. Kumštis paruoštas. Didžiulė diplomatijos mašina užvesta ir puikiai sukasi. Lenkai, pagaliau, rimtai susipjovė su kryžiuočiais...

Tai vienas siekinys, vienas tikslas — pabaigtinai sutriuškinti amžinąjį priešą.

Ir štai Osterodės komturas šaukia: **Vytaud komt!**

Karingas ir narsus Kryžiuočių mistras Ulrichas Jungingenas su visos Europos riterių kariuomenės pažibomis sustojo ant Vislos Sviečiuje ir laukia savo žvalgų pranešimo, kuria Vislos puse žygiuos susijungę priešai.

Pagaliau liepos mėnesio 9 d. Vytautas sujungtosios kariuomenės prišakyje iš Mozurų krašto įžengė į ordino žemę.

Nugalėtos visos sunkenybės, visos kliutys nušluotos ir šis didysis valstybės vyras atsistojo veidu į veidą prieš savo didįjį tikslą. Ryt poryt Prusų žemėj susitiks rytai ir vakarai ir kruvinoje kovoje pabaigtinai išspręs amžinąjį ginčą. Vytautas jau atėjo...

II

Beveik du šimtmečiai, visas Lietuvos galybės periodas, praėjo nepaliaujamų kovų triukšme su kryžiuočiais. Baltieji kryžiuoti riteriai geležimi apkaustytoj rankoj laikė peilį prikišę prie pat jaunos, pilnos dar nesunaudotų gaivalingų jėgų, valstybės kaklo.

(Bus daugiau)

Naujoji USA aukščiausiojo teismo rumų salė

Šį rudenį Jungtinių Amerikos Valstybių aukščiausias teismas posėdžiaus šioje naujųjų teismo rumų salėje. Rumai netrukus bus baigti įrengti.

KAS IR KAIP LIETUVOJE RUPINASI SOCIALINE GLOBA

Sunkus socialinės globos klausimas Lietuvoje nėra vienas paskutiniųjų. Juo rupinasi valdžios ir savivaldybių įstaigos bei visuomenės labdaringos organizacijos. Dabar yra šios socialinės globos įstaigos: 8 kudikių lopšeliai, kuriuose išlaikoma 1,088 vaikai; 40 vaikų prieglaudų, kurios globojo 3,084 vaikus; 1'50 senelių ir biednuomenės prieglaudų, išlaikančių 4,430 asmenų; aklųjų institutas, globojantis 50 asmenų ir dvi nepilnamečių nusikaltėlių kolonijos. Motinoms ir vaikams globoti organizacijų sąjungos visoje Lietuvoje išlaiko 15 sveikatos centrų, kuriuose duodami patarimai motinoms ir teikiama medicinos pagelba naujagimiams bei kudikiams ligi 6 metų amžiaus. 1934 metais visuose sveikatos centruose apsilankė 6,861 motina ir 18,342 vaikai. Gailestingosios seserys namuose motinas ir vaikus aplankė 26,207 kartus.

Netrukus Lietuvoje pradės veikti naujas socialinės globos įstatymas. Jis **įveda privalomą neturtingųjų žmonių globojimą.** Pagal naująjį įstatymą valstybė socialinę globą teiks: vaikams, psichiškai nesveikiems, susirgusiems raupsais, maru, cholera ir dėmėtąja šiltine pasiutusių gyvulių apkrėstiems, nukentėjusiems nuo gaivalinių nelaimių, **taip pat beturčiams Lietuvos piliečiams svetimose valstybėse.** Savivaldybės turės globoti: negalinčius dėl senatvės dirbti ir invalidus, ligonis, gimdyves moteris ir sergančius džiova.

Šiemet Lietuvoje taip pat pradėta smarkesnė kova su venerinėmis ligomis ir priimtas net įstatymas kovai su tomis ligomis. Šioms ligoms gydyti valstybė ir savivaldybės statys ligonines ir ambulatorijas. Venerikai Lietuvoje gydomi nemokamai. Kovai su džiova veikia keletas sanatorijų. Džiovininkams gydyti veikia valstybinė plaučių ligoninė Jurbarke su 100 lovų, 4 džiovininkų sanatorijos, kurių vieną išlaiko valstybė, vieną — Raudonasis Kryžius, vieną — Kauno miesto ligonių kasa ir vieną — draugija kovai su tuberkuliozu. **Kasmet Lietuvoje džiova miršta apie 3000 žmonių,** o sunkiau ar lengviau džiova sergančių priskaitoma keliolika tukstančių žmonių. Psichiškai nesveikiems (bepročiams) gydyti veikia viena ligoninė Suvalkų Kalvarijoje su apie 500 lovų.

Beturčiams gydyti valstybė kasmet išleidžia apie 300,000 litų. Socialinei globai valstybė kasmet išleidžia vis daugiau pinigų (1926 m. buvo išleista 950,000, 1932 m. — 2,600,000 litų, o 1934 m. — 3,145,000 litų). Savivaldybės 1926 m. šiems reikalams išleido 1,570,000 litų.

o 1932 m. — jau 3,390,000 litų. Visuomeninės organizacijos socialinei globai 1926 m. išleido 700,000 litų, o 1932 m. — 1,350,000 litų.

Šiais metais valstybinėms prieglaudoms išlaikyti numatyta išleisti 575,000 litų, labdaringų organizacijų laikomoms įstaigoms šelpti — 560,000 litų. Be to, valdžia kasmet apie 400,000 litų dar išdalina įvairioms labdarybės organizacijoms. Nežiurint, kad Lietuvoje socialinė globa jau nemažai rupinamasi, vis dėlto vargšų žmonių atsiranda pakankamai. Bet ateity socialinę globą manoma dar daugiau išplėsti ir gyvinti kovą su žmonių ligomis, vargu bei skurdu.

DANTĖS ATMINTIS

Kartą Dantė, garsusis rašytojas, sėdėdamas sode, skaitė knygą. Praeivis užklausė Dantę — "Ką tu liaubiausia mėgsti?" Dantė jam atsakė — "Kiaušinį."

Po metų tas pats praeivis vėl, eidamas pro tą patį sodą, pamatė Dantę skaitantį knygą.

Šį kartą praeivis paklausė Dantę — "Su kuo?" Dantė, nė akių nepakeldamas nuo knygos, atsakė — "Su duska."

Telefonistės didvyriškumas

Paskutinėmis dienomis Amerikoje siautė smarkus viesulai ir kai kur buvo kilę dideli potvyniai, per kuriuos žuvo daug žmonių. Per potvynius, kaip rašo spauda, didelį didvyriškumą parodė Roganos miestelio telefonistė. Ji naktį dežuravo, kai potvynis pasiekė miestelį. Greit vanduo pasiekė ir pašto namą, kur telefonistė dežuravo. Ji dar galėjo išsigelbėti, bet apie tai negalvojo. Matydama, kad miestelio gyventojai, kurie visi jau miegojo saldžiu miegu, visai nežino, koks didelis pavojus jiems gresia, ji pradėjo skambinti iš eilės visiems telefono abonentams. Paskambinimas nebuvo lengvas, nes abonentai, kaip jau sakyta, miegojo. Bet jai pavyko prikelti apie 100 abonentų, kurie visi išsigelbėjo ir gelbėjo kitus. Vėliau susigriebta ir pažiurėta, ką daro pati didvyriška budėtoja, bet ligšiol jos nepavyko surasti. Bijomasi, kad ji galėjo prigerti.

Spalvoti kinematografo paveikslai

Merian C. Cooper, kinematografo "produceris," tiki, kad po penkių metų visi krutamieji paveikslai bus spalvoti. Per tris metu jis mano, kad pusė krutamųjų paveikslų skaičiaus bus spalvoti. Cooperis remiamas John Hay Whitney ir William Vanderbilt Whitney, rengiasi leistis į darbą spalvotų paveikslų gaminti. Keneth MacGown jau pradės daryti paveikslą "Beckey Sharp" spalvotą padedant Cooperiui.

PRIETAISAS GREITUMUI KONTROLIUOTI

J. J. Huebscher iš Minneapolis rodo savo neseniai išrastą reostatą, kuriuo automatiškai kontroliuojama automobiliaus greitumas. Reostatas pritaisomas prie automobiliaus priešakinio lango. Tam tikra rodyklė parodo automobiliaus didžiausią skubą. Kada automobilius eina normališka skuba, ant reostato žiba balta šviesa, bet kaip tik pradedama pergreitai važiuoti — užsidega raudona šviesa. Šitas prietaisas labai naudingas neatsargiems šoferiams.

KAIP VALDOSI KLAIPĖDOS KRAŠTAS

Visam pasauly pagarsėjęs riaušėmis Klaipėdos kraštas užima vos 2,600 kvadratinių kilometrų plotą. Jame gyvena apie 150,000 gyventojų. Iš jų apie 30,000 vokiečių, seniau atgabentų iš Vokietijos gilumos, o kiti yra suvokietinti lietuviai, arba lietuviai, kuriuos ir per ilgus amžius germanizacijos banga dar nėra palietusi. Klaipėdos kraštas vokiečiams atiteko tuo laiku, kai Rytų Prusai. Tai buvo maždaug prieš 700 metų. Per tokį ilgą laiką vokiečiai kankino Klaipėdos krašto lietuvius, didelę dalį jų ištrėmė į Vokietijos gilumą, o į jų vietas atgrudo vokiečius, kurių ainiai šiandien kelia politinę nesantaiką tarp Lietuvos ir Vokietijos.

Bet po ilgų amžių verguvės, po didelių kentėjimų, 1923 metais Klaipėdos kraštas prisiglaudė prie Lietuvos. Kad jis anksčiau buvo Vokietijos valdžioje, tai tarpininkaujant Anglijai, Prancuzijai, Italijai ir Japonijai, jam buvo duota autonomija. Dabar Klaipėdos kraštas valdosi demokratiškai. Jo visą valdymą prižiuri Lietuvos vyriausybės paskirtas gubernatorius (dabar inž. Vl. Kurkauskas), visų gyventojų išrinktas seimelis ir vykdomoji valdžia, vadinama direktorija. Gubernatorius čia atstoja lyg ir prezidentą, seimelis — parlamentą, o direktorija — ministerių kabinetą. Visos krašto įstaigos ir visi gyventojų vietos reikalai yra krašto autonominės valdžios žinioje. Tik Klaipėdos uostas, geležinkeliai, muitinės ir paštas yra visos Lietuvos vyriausybės valdžioje. Bet ir pats autonominis kraštas, be centro valdžios paramos, neišgyventų, nes jis savarankiškam gyvenimui yra per mažas.

Visus krašto įstatymus leidžia seimelis, bet gubernatorius turi juos patikrinti. Jeigu gubernatorius įstatymo nepasirašo, jis gražinamas seimeliui dar kartą persvarstyti ir gubernatoriaus išbrauktas vietas pakeisti. O direktorija vykdo seimelio priimtus ir gubernatoriaus pasirašytus įstatymus. Ji atsakinga prieš gubernatorių ir prieš seimelį. Tai vykdomoji ir įstatymus leidžiamoji valdžia.

Be jos dar yra autonomiški teismai. Jie sprendžia visas civilines ir baudžiamąsias krašto gyventojų bylas. Bet politines bylas sprendžia jau centro valdžios teismai. Be to, ir aukščiausias teismas visam Klaipėdos kraštui yra tas pats, kaip ir kitoms Lietuvos dalims, — Vyriausias Tribunolas. Klaipėdos krašto teismuose dar veikia daug vokiškų įstatymų.

Ir autonominiame Klaipėdos krašte yra savivaldybės. Visas kraštas padalintas į 3 apskričius: Klaipėdos, Šilutės ir Pagėgių. Juos valdo apskričių viršininkai. Tai direktorijos atstovai apskričiuose. Prie apskričių viršininkų gyventojai išrenka tam tikras tarybas, kurios vadinamos apskričių seimeliais. Klaipėdos krašto miestų gyvenimą tvarko miestų burmistrai, drauge su gyventojų išrinktais miesto seimeliais.

Tsb.

SENOJI TĖVYNĖ JUS LAUKIA

Aplankykite savo gimtinį kraštą

7 dienos į Lietuvą

Bremen - Europa

Ekspresinis traukinys laukia prie laivo Bremerhavene ir užtikrina patogų nuvykimą į KLAIPĖDĄ

Arba keliaukite populiariais ekspresiniais laivais

DEUTSCHLAND
HAMBURG
NEW YORK
ALBERT BALLIN

Patogus susisiekimas geležinkeliais iš Hamburgo

Informacijų klauskit pas Vietinį Agentą arba

HAMBURG-AMERICAN LINE
NORTH GERMAN LLOYD
57 BROADWAY NEW YORK

"GARSAS" BAKERY

A. Šrupskis, savininkas Tel. Evergreen 8-7027

PIRMOS RŪŠIES LIETUVIŠKA DUONA

64-66-68 So. 2nd Street Brooklyn, N. Y.

Kepa visokias Duonas ir Pyragaičius

VEŽA KRAUTUVĖMS. SIUNČIA PAŠTU IR EKSPRESU

VIENYBE TRAVEL BUREAU

Parduoda laivakortes, surašo ir paliudija dokumentus, aprupina visus kelionės reikalus.

VIENYBE TRAVEL BUREAU

Siunčia pinigus į:

Lietuvą
Lenkiją
Sovietų Rusiją
ir visas šalis pasaulyje.

VIENYBE TRAVEL BUREAU

193 GRAND STREET, BROOKLYN, N. Y.

Telefonas: Evergreen 7-7840

VIENYBĖ

LITHUANIAN SEMI-WEEKLY

Established February 10th, 1886

Published Tuesdays and Fridays — *Leidžiama antradieniais ir penktadieniais*

JUOZAS TYSLIAVA, Editor

SUBSCRIPTION RATES: PRENUMERATA METAMS:

In Brooklyn — $3.50 — Brooklyne
In United States — $3.00 — Jungtinėse Valstybėse
Canada — $4.00 — Kanadoje
Other Countries — $4.00 — Lietuvoje ir kitur

Advertising Rates on Application — *Skelbimai pagal susitarimą*

LITHUANIAN PRESS CORPORATION

B. J. SCHEGAUS, President — P. BUKŠNAITIS, Secretary

193 GRAND STREET, BROOKLYN, N. Y.

TEL.: EVERGREEN 7-7840

LAISVĖS PASKOLOS BONAI

Kaip žinoma, 1919 ir 1920 metais, Lietuvai kuriant nepriklausomą valstybę, reikėjo visų lietuvių paramos. Tada Lietuvos jaunimas, su ginklu rankoje, kovojo net keliuose frontuose. Tų metų Lietuvos vyriausybei rupėjo visais galimais budais sujungti tiek moralines, tiek materialines jėgas. Tos moralinės ir materialinės paramos tada Lietuva gavo iš savo tautiečių, gyvenančių Amerikoje. Prieš penkioliką metų Lietuvos vyriausybė paskelbė Laisvės Paskolą, kurios bonus tuojau pradėjo pirkti Amerikos lietuviai. Tuos Laisvės Paskolos bonus pirkdami, Amerikos lietuviai, bent daugelis, nė nemanė, kad Lietuvos vyriausybė kada nors juos galės atsipirkti. Kiekvienas geras Amerikos lietuvis tada jautė pareigą padėti besikuriančiai Lietuvos valstybei. Ir todėl tuos paskolos bonus pirkdami, Amerikos lietuviai lyg ir aukojo naujai atgimusiai Lietuvai. Bet penkiolika metų praėjo ir Lietuvos valstybė, kilusi iš karo ir revoliucijų griuvėsių, išaugo į stiprią ir pastovią jėgą. Šiandien, po penkiolikos metų, Lietuva jau pasirengusi tuos paskolos bonus išpirkti.

Tuo reikalu Kauno Spaudos Biuras savo biuletenyje taip rašo:

"Išpirkinėjimui laikas yra įstatymu numatytas iki 1945 metų liepos mėn. 1 dienos. Vadinas, kas patieks Laisvės Paskolos bonus apmokėjimui laiko ateinančių dešimties metų, jie bus tam ir apmokėti. Naujai priimtu įstatymu, vėliau patiekusiems bonus bus mokami taip pat ir 5 nuoš. palukanų. Tik palukanos bus mokamos vieną kartą per metus, po liepos 1 d., už praėjusius metus; reiškia, kas patieks bonus apmokėti, pavyzdžiui, 1936 arba 1937 metais (po liepos 1 d.), tai gaus ir už vienus ar dvejus metus procentus, kartu su bonuose nurodyta suma. Procentų mokėjimo tvarka pakeista dėl to, kad nuo šių metų liepos 1 dienos prie bonų jau nėra tolimesniam laikui procentams mokėti nukerpamų kuponų.

Ir tolimesnis procentų mokėjimas nustatytas todėl, kad vėliau apmokėjus patiekusieji bonus neturėtų skriaudos. O Lietuva labai yra reikalinga, kad bonų apmokėjimas tęstusi ilgesnį laiką, ypač, kad šiemet jų kuo mažiausiai butų patiekta. Mat, šiemet Lietuva turi ypatingų finansinių sunkumų, kurie yra kilę ne tik dėl pasaulinės ekonominės krizės, bet ir dėl ukiško karo su Vokietija, o dar labiau dėl to, kad Lietuvai jau teko ir toliau tenka stiprinti savo saugumą, — kariuomenę padidinti, ją stipriau, moderniškiau apginkluoti. Tuo budu, **kas šiemet Laisvės Paskolos bonus nepatieks apmokėjimui, tegu žino, kad už tuos bonus nesumokėti pinigai eis Lietuvos saugumo bei gynimo sustiprinimui.** O po 2 — 3 metų patiekęs gaus pilną bonuose nurodytą sumą ir su 5 procentais palukanų. Lietuva pernai ir šiemet turėjo savo prekėms pakeisti iki tol buvusią didelę vokiečių rinką kitomis rinkomis, ir tas jau beveik padaryta, taigi toliau jau nebus taip skaudžiai jaučiamas Vokietijos ekonominis spaudimas, gal nebus ir tokių nepaprastų išlaidų krašto gynimo reikalams, tai ir Laisvės Paskolos bonus bus galima lengviau mokėti. Todėl broliai amerikiečiai labai pagelbės savo tėvynei, tų bonų apmokėjimą atidėdami vieniems kitiems metams. **Geriausi Lietuvos sunus išeivijoje 1919 — 1920 metais paskolintais doleriais Lietuvos savanoriams pagelbėjo apginti tėvynę nuo priešų, tai jie dabar, palikdami tą paskolą Lietuvos išdė, padės Lietuvai sustiprinti saugumą nuo priešų naujų grasinimų bei pasikėsinimų."**

Taigi, tie, kuriems vistiek tuos pinigus teks kur nors investuoti, mes nepatartume jų dabar reikalauti iš Lietuvos valstybės iždo. Ir štai dėl ko. Pirma, Lietuvos valdžios iždas moka labai gerą nuošimtį, didesnį, negu kur kitur, antra, tie pinigai stovi labai saugioje vietoje, o trečia, nereikalaudami paskolos bonų išpirkimo, Amerikos lietuviai dar kartą padės Lietuvos valstybei, kuri šiandien susirupinusi savo karo jėgų stiprinimu. Kaip žinoma, Lietuvos vyriausybė tų Laisvės Paskolos bonų pardavusi už 1,840,000 dolerių. Butų gerai, kad bent dalį šios sumos Lietuva galėtų panaudoti savo saugumui sutvirtinti. Mūsų žiniomis, tik vieni Lietuvos valdininkai jau dabar yra sudėję daugiau, kaip šešis milijonus litų į tariamąjį ginklų fondą. Nors šių dienų Lietuvos kariuomenė, palyginti su 1919 metų jėgomis, ir labai moderniška, bet vis dėlto, atsiminus, kad mūsų priešai keleriopai tvirtesni, mes privalome buti nepaprastai gerai pasiruošę. Dėl to dabar, kai Lietuva, kaip ir prieš penkioliką metų, susirupinusi ginkluotų jėgų, ne tik kiekybės, bet kokybės, tobulinimu, tai mes, Amerikos lietuviai, ypač tie, kuriems pinigai nebutinai reikalingi, neturėtume šiais Laisvės Paskolos bonais jos apsunkinti. Turėtume dar palukėti.

MANO ŽIURONAS

Anglija su Vokietija susitarė, kokio didumo laivynus turės. Vokiečiai anglams paliko pirmenybę pasaulio juros keliais, o anglai vokiečiams atidavė Baltijos jurą. Šitame susitarime numatoma anglų atšalimas nuo Prancuzijos ir pritarimas vokiečiams Versailles sutartį laužyti, kuri Vokietijai laivyną buvo uždraudusi. Kiekvienas tarp didžiųjų valstybių susitarimas savaime ir mažąsias valstybėles paliečia. Anglų ir vokiečių susidraugavimas gali reikšti, kad Lietuva neteks Londone paramos, ar ta parama bent bus nelabai tvirta, kai Klaipėdą lytinti klausimai bus rišami. Anglijoje buvo balsų, kurie ragino nepamiršti Pabaltijo ir tvirtinti ten savo prekybinius ryšius. Tai balsai parlamento atstovo p. Bossom, žurnalisto Robert Machray, pulkininko Harrisono ir kitų. Pernai pasirašytoji tarp Anglijos ir Lietuvos prekybos sutartis tarp latvių sukėlė pavydo savo didesniu prielankumu Lietuvai. Londone yra gabiausias Lietuvos diplomatas, p. Balutis. Todėl, tikimasi, Anglijos iš seno gyvenąs prielankus Pabaltijui (ir Skandinavijai) nusistatymas bus ugdomas ir toliau. Bet — politika yra politika. Tėvynėje buvo pora žinių, kurios rodė, lyg Anglija prieš Lietuvą žaidžianti iš Hitlerio kortų. Kad tų žinių šaltinis nebuvo nurodytas, tai apie jų rimtumą ar teisingumą spręsti sunku.

Šiuo atveju įdomu įsidėti į galvą amerikono Arturo Brisbane vieno anglo valdininko pacituoti žodžiai: "Anglija labiau šlyja draugiškiau su Vokietija bendradarbiauti, kiečiau su savo dominijomis tartis, ir tvirtai eiti prie bendradarbiavimo su Amerika." Tiesa, šio bendradarbiavimo su Amerika nori tik Tolimuose Rytuose, kur japonai Chiniją kramto. Bet šis bendradarbiavimas galėtų pasireikšti ir kitais frontais, neišimant Klaipėdos. Todėl gaila, kad Lietuva, savo skolų Amerikai atmokėjimo reikalu, nedaro žingsnių Amerikos visuomenę ir politikos vadus palenkti į savo pusę, kaip tai Suomija padarė.

O ponas Rozenbergas, Hitlerio gaidą pasiėmęs, per Hearsto laikraščius skleidžia melą, kad Lietuva ir Čekoslovakija virstą Sovietų Sąjungos aviacijos laukais, iš kurių raudoni arai tręs komunizmu Europą. Lietuva, Latvija ir Estija savo ministerių konferencijose nesykį parodė, kad jos nieko kito nenori, kaip tik kad didžiosios valstybės jas ramybėje ir taikoje paliktų. Lenkai budavo, vis kartoja, kad Lietuva — tai Berlyno padaras. Dabar vokiečiai bando pasauliui įkalbėti, kad Lietuva — Maskvos vaikiukštis. Kažin kad Berlynas bent sykį pabandytų Lietuvą visai ramybėje palikti? Pamatytų tada, keno vaiku Lietuva yra — lietuvių tautos, tiek pat senos, jei ne senesnės, kaip vokiečių.

Vyt. Širvydas.

Kaip ilgai mirusio žmogaus mintis gyvena, sunku pasakyti. Žinoma, žiurint kokio žmogaus mintis. Genijalių mąstytojų mintys pergyvena net tautas ir valstybes. Bet gana to, kad kiekvienas žmogus, mirdamas, stengiasi savo valią palikti nors artimiesiems, kad tokiu budu ji galėtų gyventi dar kurį laiką ir po to, kai kunas grįžta į žemę.

ŠLIBURIS DĖKOJA MOTERS TEISMUI

Gerbiamieji moters teismo nariai ir ypač prokuroras p. A. Vainauskas, malonėkite iš manęs priimti širdingiausią ačiu! Jusų teismas buvo teisingas. Man nesvarbu kiek Jus metų nuteisėt moterį. Aš nėsu sadistas ir nenoriu, kad gražioji lytis kentėtų. Aš nenoriu net, kad ji kokią nors bausmę turėtų kentėti vieną valandą. Musų amžius labai trumpas. Linksmai gyventi mes neturime perdaug laiko, o apie bausmes mes turime užmiršti.

Bet sykiu negalima jokiam vyrui pakęst ir moteris vergu-vė. Šiandien čia, Amerikoje moteris yra vyro despotas. Ir kas stebėtiniausia, kad kiekvienas despotas bijo ir nekenčia žodžio ir spaudos laisvės.

Vienybėje buvo pažymėta, kad protestuoją moterys, o tikrenybėje viena moteris šaukšte vandens sukėlė tą visą audrą. Kas ji per viena? Ji auklėta lietuviškoje šeimoje. Ir vieną gražią dieną ji spjovė ant visko, kas lietuviška ir ištekėjo už burlioko. Tas burliokas sakėsi esąs "daktaras" ir pagydė ją ir uošvio kišenių ir pabėgo. Paskui ji žliumbė ir prašėsi, kad vestų lietuvis. Reiškia, ji vakar buvo kacapo žmona, šiandien — lietuvio, rytoj gali buti žydo, o poryt čigono. Ji ir kitos jaučiasi absoliutėj laisvėje ir jokių taisyklių nepripažįsta. Pačios pripažįsta, kad rašyta teisybė, bet ta teisybė daro gėdos ir todėl jos šaukia, spardosi ir lipa sienoms.

"Didžioji" vadovė šaukia susirinkimą ir kelia protestą, kad jei redakcija dės, tai jos neskaitys tą laikraštį. Redakcija pasijuto keistoje pozicijoje. O jeigu butų paklausę administracijos, ar turi nors viena moteris laikraštį užsirašiusi toje vietoje, iš kur atėjo tie protestai, tai butų gavę atsakymą, kad nėra nė vienos skaitytojos (? Red.). Ir redakcija galėjo pasakyt šitaip: Redakcija turi laisvės spręsti, ką dėti į laikraštį ir ką ne ir tą teisę nepaves jokiai bobai. Jei moterys mato, kad raštas vertas kritikos — gali kritikuoti, bet kas nori kritikuoti — turi mokėti taisykliškai rašyti, nes kas nemoka taisykliškai rašyti — tas negali logiškai protauti (? Red.).

Dabar, kai rimti ir išmintingi žmones teisė moterį, rado ją kalta ir paskelbė nuosprendį, kur dės akis tie protiniai nuskurėliai, kurie aklai šoko ginti? Na, atleisk jiems, Tėve, nes nežinojo ką darą.

Bet apie K., kuris rašė Darbininke ir jam pasisekė suklaidinti Vienybės redakciją, ve ką turiu pasakyt. Tas žmogus buvo vienos finansinės įstaigos direktorius ir kai įstaiga jau buvo bankrutavusi jis po sekretoriaus raštu dėjo savo parašą, kad dar viskas gerai. Už tai aš jam užpyliau žarijų už apykaklės. Tai dabar jis pasijuto gavęs progos mano rašinį pavadinti nešvariu. Jis save laiko geru kataliku. O Raštas Šventas, kurį jis laiko paties Dievo žodžiu, ar neturi nešvarių vietų?

O taip pat, kad galėtų patenkinti ir kitų dailės skonį, tai aš čia paimu garsaus visame pasaulyje rašytojo **Shakespeare** eiles iš **Macbeth.** Čia puikiausia poezija supinta iš bjauriausių žodžių. Vertimas į lietuvių kalbą — lietuvių kalbos žinovo, poeto K. Jurgelionio.

RAGANŲ KOŠELYNA

Katile jau kunkuliuoja
Ir nuodai tegul garuoja,
Trisdešim vienos dienos,
Sunka rupužės žalios,
Tepaverda iš pradžių,
Kad daugiau butų garų.

Kils jam bėdos ir vargai,
Pukščia puode kunkulai.

Gyvačiukės šmotelius
Tepaverčia į garus,
Seno driežo uodega
Su varlaitės letena
Ir šikšnosparnio šeriai,
Šuns liežuvis, kirminai,
Virs, kai pekloj ir dundės,
Raganauti mums padės.

Kils jam bėdos ir vargai,
Pukščia puode kunkulai.

Vilko dantį ir šaknų,
Smako blizgančių skujų,
Strypą raganos odos,
Galą bangžuvės žarnos,
Žydo cicelius senus,
Kekšės vaiko pirštelius,
Turko nosį ir sausų
Juodo egliaus pabirų,
Kad tirštai tik suvirtų,
Dar dėdu čia katilan,
Raganavimo geran.

Tik nemėginkit **Shakespeare** kritikuot, nes pasiliksit ant juoko. Tai, jei leistina dideliam anglų rašytojui bjauriausius žodžius dėti į poeziją, kodėl mažam lietuvių rašytojui neturėtų buti leistina prozoje?

Galiausiai, turiu pasakyti, vis dėlto man Dievas davė dovaną, kad mano parašytas žodis sminga žmogui į širdį ir į protą. Tą patyriau, kai buna mano bet kuris rašinys — tą laikraštį parduotuvėse tuojau išgaudo. Norėjau keletą sykių nusipirkt pas agentus, kad galėčiau pasiųsti į Lietuvą ir negali gauti. Vienas agentas pasakojo, kad bunant įspudingesniam rašiniui, išperka dar ir po to, kokius du, ar tris numerius. Sako, ateina žmonės ir toki, kurie niekad neskaitė ir tie perka.

Na, tiek to, Dar sykį moteries teismui sakau širdingiausią ačiu!

Su didžia pagarba

Šliburis.

Abisinijos diplomatai

Abisinijos diplomatiniam aparatui vadovauja užsienių reikalų ministeris Belatin Getta Herroi. Jis gyvena gražiausiame vyriausybės name Alis-Abeboje. Rumai dekoruoti ir apstatyti moderniškame Europos stiliuje. Rumuose yra didelė salė, kur įvyksta dažni priėmimai. Apie Abisinijos užsienių reikalų ministerį kalbama, kaipo apie magą, kuris turi hipnotizavimo sugebėjimų ir tuo neva daras net įtakos užsienio diplomatams. Kartu su juo dirba jauni Europoje mokęsi diplomatai abisiniečiai. Ministerijos generalinis sekretorius Ato Tasfai Tagegne studijavo Paryžiuje ir yra taip pat elegantiškas, kaip Paryžiaus diplomatas. Kitas minister. sekretorius Deressa studijavo Anglijoje. Vokietijoje ir Šveicarijoje, o vienas užsienio reikalų ministerio sunų yra ministerio asmens sekretorius. Jis mokėsi Oxforde ir Manchestery, Anglijoj.

Pats užsienių reikalų ministeris labai išpruses ir daug keliavęs. Jis gerai pažįsta Europą, taip pat dirbo Jungtinėse valstybėse ir Japonijoje. Paskutinė aplinkybė davė pagrindo įtarimui, kad jis yra žymia dalimi japonų interesų atstovas, nes japonų įtaka Abisinijoje smarkiai išaugo, ypač ekonominėje srityje.

LIETUVA JAU RUOŠIASI VISO PASAULIO LIETUVIŲ KONGRESUI

Draugijos užsienio lietuviams remti centro valdyba buvo sukvietus didžiausių Kauno dienraščių atstovus painformuoti, kokioje buklėje šiuo metu yra rugpjučio 11 — 17 d. Kaune šaukiamo viso pasaulio lietuvių kongreso reikalai.

Kaip pranešėjai nurodė, kad kongresas yra šaukiamas, kur ir kokiu tikslu, gerai žino jau visi užsienyje gyvenatieji lietuviai. Kongreso klausimas visur yra labai gyvai ir plačiai svarstomas. Nors oficialiai draugijai ir yra pranešta dar tik apie keliolikos atstovų atvykimą, betgi, kiek atrodo iš šiaip turimų žinių ir užsienio lietuvių spaudos pranešimų, į kongresą ruošiasi atvykti gana daug ir iš gana daug kur. Taip, pav., Š. Amerikos lietuviai į kongresą yra nusistatę siųsti atstovus visi, išskyrus tik pačius kairiuosius — komunistus, kurie iš karto buvo manę taip pat kongrese dalyvauti, bet vėliau savo nusistatymą pakeitė, sakydami, kad kongresui savo norus pareikšią raštu. P. Amerikoje atstovai yra išrinkti ir netrukus jau žada net sėsti į laivą. Žada į kongresą atvykti ir iš Afrikos ir iš kitur. Vyks atstovai, drauge su jais kai kurių iš jų šeimų nariai, artimesnieji, šiaip ekskursantai, menininkai, sportininkai. Taip, pav., iš Latvijos rengiasi atvykti ir sportas ir choras (choras projektuojamas net iš 300 žmonių). Šiuo metu jau pradedama kongresui rengtis ir techniškai.

Kongresui aptarti yra labai daug kas. Nors pastovi, detali dienotvarkė ir galės buti tik grįžus pačiam draugijos pirmininkui adv. R. Skipičiui, kuriam yra duota plačių įgaliojimų, kai kurių svarstyti klausimų reikalingumas jau visai yra aiškus. Tokių klausimų pirmoje eilėje, pav., yra švietimo reikalai, kurie kai kur yra visai apverktinoje buklėje, vadovėlių klausimas, artistais-menininkais pasikeitimo klausimas, lankančių aukštąsias mokyklas mokinių pasikeitimo klausimas, grynai ekonominiai reikalai, kaip, pav., lietuviškos pramonės reklamavimas ir kt.

Dižiumą klausimų galvojama aptarti specialiose komisijose. Bendrų pranešimų numatoma keletas.

Sporto olimpiados, kaip buvo pradžioje galvota, nebus, nes tam tinkamai prisiruošti nėra taip lengva. Vietoj jos numatoma sporto šventė.

Ekskursijos kongreso metu numatomos. Tuo reikalu specialiai draugija yra susitarusi su Lietuvos turizmo sąjunga. Viena diena bus praleista Klaipėdoje.

Spaudos parodai reikia senesnių leidinių, laikraščių ir žurnalų numerių iš žymesnių istorinės reikšmės momentų, pav., kur rašoma apie lietuvių spaudos laisvės atgavimą, apie Lietuvos nepriklausomybės kurimo laikus ir kovas, apie didžiojo karo ir okupacijos laikus, Vilniaus pagrobimą, Lietuvos de jure pripažinimą, Dariaus ir Girėno žygį ir kitus žymesnius Lietuvos gyvenimo įvykius. Iliustracinei daliai gavusieji iš išeivijos gyvenančių giminių ar ir šiaip turintieji ką nors panašaus vaizduojančių fotografijų ar kita ko, prašomi draugijai atsiųsti. Visiems, kurie norės, duotieji daiktai bus grąžinti.

Per kongresą šalia spaudos parodos numatoma ir užsienio lietuviams remti draugija ruošia sutartinai su Lietuvos žurnalistų sąjunga.

Apskritai, toks kongresas šaukiamas pirmas, yra pirmas bandymas. Kad šis bandymas geriau pavyktų, visiems lietuviams padarytų garbę, visiems prie jo geresnio parengimo ir pravedimo reikia prisidėti. Tam reikia ruoštis iš anksto.

Lv.

KEISTI ANGLIJOS ĮSTATYMAI

Anglai labai konservatyvus žmonės. Jeigu jie kokį dalyką prasimano, tai negreit jo jau atsižada, nors negauna ir jokios naudos. Štai ir dabar tebeveikia Anglijoje keli ypatingi įstatymai, išleisti didžiojo karo pradžioje ir žinomi valstybės apsaugos aktų vardu.

Tie valstybės apsaugos aktai gana smarkus, bet nemažiau ir juokingi. Daugely atsitikimų sunku rasti išeitį tarp butinumo, kuris kyla iš jų ir kasdieninių žmogaus interesų.

Pavyzdžiui, jo didybės anglų karaliaus valdiniai negali pirktis nei cigarečių, nei degtukų po aštuntos valandos vakaro, nors krautuvės, kurios šiomis prekėmis prekiauja, atdaros ligi vėlybos nakties. Jeigu Anglijos piliečio namuose užgeso šviesa ir butinai reikia nusipirkti žvakę, tai jis, nuėjęs į krautuvę 5 minutės devintos, jos jau negaus, — aktai neleidžia po aštuonių valandų vakaro žvakėmis prekiauti. Nuo to paties laiko draudžiama pardavinėti išsinešimui žalius kiaušinius, gyvą žuvį, obuolius ir bananus, bet galima šiuos visus daiktus pirkti ir valgyti čia pat. Yra dienų, kuriomis negalima pardavinėti adatų, bet galima pardavinėti žirkles. Gėrimų parduotuvėse po 8 val. vakaro pusės literio spirito negalima gauti už jokius pinigus, bet galima gauti čielą literį, nes literių pardavinėjimas aktuose nenumatytas.

Prekybininkai, norėdami apeiti aktus, laužo galvas ir prasimano visokių gudrybių. Prie tabako krautuvių durų daug kur jau stovi automatai, į kurį įmetus tam tikros vertės pinigą, iškrinta cigarečių pokiukas. Žmogus, nenorėdamas rukyti cigarečių tos rušies, kuri iškrito, gali įeiti į krautuvę ir pakeisti ant bet kurios kitos. Aktuose to numatyta nėra. Pirkdamas žvakę, anglas neprašo duoti jam šį daiktą, bet prašo stearino (medžiaga, iš kurios dirbamos žvakės), o pardavėjas jau žino, ko reikia.

Visokios tokios gudrybės vis dėlto nėra patogios, ir aktai žmonėms vistiek sudaro daug sunkumų. Bet Anglijoje yra lengviau kupranugarį ištraukti per adatos skylutę, negu seną įstatymą pakeisti. Kovai su aktais yra susidariusi net speciali draugija, į kurios posėdžius atsilanko net pats Chamberlainas, bet ir ji ne ką padaro. Valstybės apsaugos įstatymas tebeveikia.

1935 metais, Officiol Catholic Directory pranešimu, įskaitant Alaską ir Havajų salyną, Jungtinėse Valstybėse yra 20,523,053 Romos katalikų.

DARIAUS-GIRĖNO PAMINKLUI AUKOS

Pramogų rengimo komisijos iždininko atskaita

Chicago, Ill. — Dariaus-Girėno paminklo naudai gegužės 5 d. surengtos iškilmės pamatams žemės prakasimui, pajamų davė: už knygas ir paveikslus $123.10, aukų gauta $136.03, už gėrimus —$79.00. Iš viso pajamų — $338.73. Išlaidų — $66.00. Gryno pelno liko **$272.73.**

Birželio 2 d. įvykusioj gegužinėj pajamos: už gėrimus, užkandžius, saldainius ir panašiai $866.60; aukų gauta $288.12; už knygas ir paveikslus $18.00. Iš viso tą dieną gauta $1,172.72. Išlaidų buvo $504.38. Gryno pelno tą dieną gauta **$668.34.** Imant abi dienas — gegužės 5 d. ir birželio 2 d. — pelno gauta **$941.07.**

Gegužės 5 d. paminklui žemės prakasimo iškilmėse aukas davė: Vincent Vaicek $10, Antanas Vershl — $5, D. G. Fen — $4.80. Po 2 dolerius: Mrs. Mary Preiby, S. Lansberg, J. Puplesis.

Po 1 dolerį: S. Jančiauskis, L. Striupas, M. T. Kezes, G. Čižunas, p. p. Jociai, K. Adomaitis, J. ir J. Stanaičiai, A. Pakeltis, K. Valis, Veronika Lukošius, J. Landsberg, S. Siro, J. Dauginis, O. Kurauskienė, M. Randis, C. Šukis, A. Kupris, A. P. Puskis, S. Kuizin, S. A. Peleckas, J. Šeštokas, J. Petrokas, J. Kasmauskis, J. Kumskis, O. Andrikienė, A. Juodis, C. Kanapackis, V. Eičis, J. Berkelis, F. Užubalis, F. Gedmint, J. Starodub, Petronė Mozgeris, A. Kerolis, Apolonija Girdvainis, A. S. Kuizin, p. M. Narvid, A. Jaulionis, M. Šveikauskas, V. Rukštelis, J. Ramoška, K. Kazukauskis.

Visos šitos aukos buvo priduotos uždarytose vokose su užrašytais aukotojų vardais, bet daugelį pavardžių nebuvo galima perskaityti, dėl to jų čia neminima.

Gegužinėje birželio 2 d. rinkėjos surinko smulkių aukų: P. Šukienė $6.59, M. Petkienė $14.06, P. Vaicekauskienė $5.-03, B. Bičiulis $3.01, Ona Zemck $9.30, Ona Kasmauskienė $4.12, M. Žukienė $10.-29, O. Maistininkienė $8.99, L. Šukis $10.26, H. Raubickienė $18.27, J. Bazinauskienė $16.26, p-lė Narbut $3.66, N. Ribickas $6.96, S. Saiman $12.-00, O. Barklienė $7.11, J. Kasmauskas $6.70, M. Narbutienė $21.65, E. Katinienė $13.-70, (?) 8.70, B. Lekitas $1.75, p-lė Matas $1.67, p. K. Sriubas $16.14, p. Misius $8.60, Švilpavičienė $9.37, p. Girdvaitis $11.95, J. Pudzuvelis $0.91, p. Bubstav $3.57. Iš viso $240.59.

Stambesnes aukas davė: dr. Al. M. Račkus $10, J. Martinavičius ir K. Zaromskas po $5, A. Olis ir D. Gricius po $3, Simonas ir Steponė Paužai, V. Juodelis, Z. Gedvilas ir Youthful Cosmetic Co. po $2. Po 1 dolerį aukojo: V. Skukauskas, K. Kupris, p. M. Šimkus, M. Žukauskas, S. Paškauskas, P. Tvirkus, O. Varnauskienė, J. Ačas, dr. R. Atkočiunas, V. Tamkevičius, P. Vidik, P. Gedžius, K. Paluckas, B. Kackinskas, S. Martinas, S. Vaškelis, p. A. Gilis, J. Girėnas, S. Šimulis, B. F. Simokaitis, M. Malinauskas (per Margutį aukojo) J. A. Urbonas, Vincas Pukas, J. Vaičekauskas, Iz. Vaičekauskas. Iš viso $59.00.

J. A. Mickeliunas,

ILLINOIS VALSTYBĖS SENELIAMS PENSIJA

Springfield, Ill. (LSB.). — Valstybės legislatura priėmė įstatymą, kurio bus mokama seneliams pensija. Įstatymas gubernatoriaus dar nepasirašytas, bet spėjama, kad gubernatorius įstatymą patvirtins. Pagal šį įstatymą nuo 65 metų amžiaus seneliams, valstybėj išgyvenusiems ne trumpiau 12 metų ir neturintiems privatiško turto daugiau $5,-000 vertės, bus mokama iš valstybės iždo po vieną dolerį dienai, ar $30 per mėnesį. Tokio amžiaus senelių Illinois valstybėj dabar yra 481,126, todėl įstatymui įsigaliojus, valstybei teks jiems išmokėti apie pusseptinto milijono dolerių.

IŠVAŽIUOS Į LIETUVĄ

Chicago (LSB). — Pirmose liepos mėnesio dienose išplauks į Lietuvą lietuvių studentų ekskursija, su kuria iškeliaus ir dr. Al. Račkus iš Brighton Park lietuvių kolonijos. Antroj liepos mėnesio pusėj į Lietuvą iškeliaus Susivienijimo Lietuvių Romos Katalikų Amerikoje pirmininkas, Draugo red. Leonardas Šimutis ir keletas kitų lietuvių. Dr. Račkus ir red. Šimutis dalyvaus Pasaulio Lietuvių Kongrese, kuris bus Kaune rugpjučio mėnesį.

ŠIEMET LABAI DAUG LIETAUS

Chicago (LSB). — Šiemet Chicagoj labai daug lietaus. Nuo pat pavasario pradžios ir iki šiol dažnai lyja ir kartais taip, kad vanduo užsemia rusius. Dėl to nukenčia ir pramogos, nes jei kurį sekmadienį nelyja, tai žemė buna labai primirkus, todėl daug kas nedrįsta į laukus išvažiuoti. Manoma, kad jeigu ir toliau taip daug lis, tai maistas dar labiau pabrangs. Nuo liepos mėnesio ir be to pirkėjams reikės mokėti vieną centą daugiau mokesčių nuo parduotų prekių.

30,000 ŽMONIŲ GAUS DARBUS

Chicago (LSB). — Dabar visoje Cook apskrityje skirstoma į kategorijas šelpiamuosius bedarbius ir kai kurie siunčiami dirbti prie viešųjų darbų, kurių žymi dalis tenka Chicagos miestui, nes jo pagerinimui teks dalis federališkos valdžios skirtų $4,800,000. Iki rugp. 1 d. visoje Cook apskrityje šelpiamų bedarbių 30,000 bus pristatyti prie viešųjų darbų.

Gamins garsines filmas

KAUNAS (Tsb). — Lietuvoje jau yra kelios garsinės lietuviškų apžvalgų filmos. Bet dauguma jų buvo pagaminta užsieniuose. Lietuvos filmuotojai lig šiol dar neturėjo garsinėms filmoms gaminti tinkamo aparato. Dabar tokį aparatą lietuviškų apžvalgų gamintojai jau nusipirko. Jie mano ateinančių metų pradžioj pradėti gaminti garsines lietuviškas filmas.

Arklys prarijo laikrodį

Sam Tigard šėrė arklį ir netyčiomis įmetė laikrodį į ėdžias. Arklys ėdė avižas ir kartu suėdė laikrodį...

LIUTAI SAUGOJA SAVO PINIGUS

Vagys neseniai pavogė Detroito zoologijos sodo pinigus, apie 300 dolerių. Dėl to, zoologijos sodo vedėjas kiekvieną naktį spintą su pinigais padeda į liutų narvą. Sako, tegul vagys bando pinigus pavogti.

IŠ KELIONĖS PO LONG ISLAND

Gražus sekmadienio rytas, truputį vėsu ir apsiniaukę, bet vėliau išsiblaivė ir atšilo. Sumanėm važiuoti į Ilgąją Salą — Long Island. Mašina bėga net pasišokinėdama. Gražios Long Islando apylinkės; gražus ukiai, ot, akį traukia ir viliote vilioja toli į laukus iš to dūkėto ir trukšmingo miesto. Sekmadieniais gera gamtos grožybėmis pasigrožėti.

Privažiuojam Huntington, kur gyvena p. Jonas Bubnis, turi gražų biznį — Highland Terrace Garden, prie Jericho Turnpike, arti Greenlown Rd. Grybautojams ir uogautojams visada verta čia sustoti, nes gražios girios prieina prie pat Bubnių įstaigos. Pas Bubnius yra daug vietos automobiliams pastatyti ir gerai pietus pavalgyti.

Per Jonines pas Bubnius buvo gražus balius; suvažiavo huntingtoniečiai pp. Rugieniai, p. Ivanauskienė, p. Dublevičius, Bladas Jankus, pp. Šmitai, p. Pečkelienė, pasveikinti Joną Bubnį vardadienio proga, na ir gražiai Jonines praleisti. Pas p. Bubnius visi gali šeimyniškai pasisvečiuoti, yra daug stalų, gražus sodas, prie kelio, užtektinai vietos kur sustoti. Bugniai įstojo ir į Radio Vienybės programos rėmėjus. Sveikintina.

Važiuojam toliau ir sustojam tik Rankinkoma pas Jurgį Šliakį, ten randam pp. P. Mičiulius ir šeima, p. Martynaitienę, p. Tiškevičius ir kitus brooklyniečius. Pas Šliakį atvažiavęs jautiesi kaip Lietuvoje, Birštone. Aplink pušynai, tik Nemuno nėra, bet yra gražus ežeras, kur šimtai žmonių maudosi. Šliakio biznis Blue Bird Inn gražiai atrodo, lietuviams labai patogi vieta sustoti. Yra vietos nemokamai automobilius pasistatyti, netoli į ežerą nueiti maudytis, galima pas Šliakį persirengti ir vasaroti. Valgius galima atsivežti ir savo, ir pas Šliakį galima pietus gauti.

Sekmadienį Rankonkomoj buvo lietuviškas piknikas, tai Piliečių klubo iš Jefferson, L. I., bet ne pas lietuvį, o svetimtaučio įstaigoj. Labai gaila, kad rengėjai nesuprato rengti pas lietuvį. Dauguma visai į pikniką nėjo tik už tai, kad ne pas lietuvį. Žmonės buvo persiskyrę, vieni baliavoja ant ežero kranto piknike, o kiti Šliakio įstaigoj, kur žmogus jautiesi kaip namie. Draugijų, klubams arba ir pavieniams labai gera vieta daryti išvažiavimus į Lake Ronkonkoma, o lietuvio Šliakio kurortas tam labai geras.

Prisimaudę, prisivaišinę, pasikalbėję su pažįstamais, pasidalinę įspudžiais iš radio srities su dainininku p. Žemaičiu, kuris yra atvykęs pas Šliakius atostogoms iš Philadelphia, Pa. Vakare grįžtam į Brooklyną.

Važiuojant dar norisi pasimatyti ir su Bladu Jankum, kuris gyvena Centerport, L. I. Nuvažiavę radome Dėdę Ambraziejų su dukterimis, pp. P. Jankus, Kazį Jankų, Vėjelį ir kitus brooklyniečius.

B. Jankaus užeiga vadinasi Walters Inn, yra prie kelio 25a arti Greenlown Rd. Centerport, L. I. Šeimyniškiems išvažiavimams labai patogi vieta; gražus miškai aplink, ant juros įlankos kranto, galima laiveliais pasivažinėti, pasimaudyti, atrodo kaip Palanga.

Pasikalbėjus su longislandiečiais, patirta, kad pas visus galima rengti įvairiausias pramogas, išvažiavimus ir yra geriausios tam sąlygos.

Daugumas musų žmonių myli važiuoti į State park. Ten reikia už automobiliaus pastatymą mokėti, o pas lietuvį atvažiavęs, automobilių gali pasistatyti nemokamai, savo valgius kaip atsiveži, po dolerį susidėjai ant bakutės, alaus, arba ąsočiais gali pirktis, tai jau geresnio laiko niekur nerasi, nes sau privatiškai, visi savi žmonės. Nesimaišo po akių nė žydas, nė italas ar kitas. Taigi, lietuviai, kurie mylite sekmadieniais šiek tiek pasivažinėti, tai nepamirškime Long Islando lietuvių ir pas juos atsilankykime. Long Islando lietuviai dedasi prie visokių tautiškų darbų savo parama, tai reikia įvertinti.

Jurgis Šliakis ir Bladas Jankus įstojo į Radio Vienybės programos rėmėjų eiles, sako, mes rėmėm ir remiam visus lietuvių didesnius darbus ir reikalus.

Jau buvo gana vėlus laikas ir laikrodis rodė 11 val. kuomet parvykome iš Long Island. O kaip gera paskiau miegoti, rodos, plaučiai netelpa krutinėje, pritraukus to gryno oro.

J. Tamas.

DAUGIAU ŽMONIŲ VAŽIUOJA Į EUROPĄ

Pereitą šeštadienį iš New Yorko uostų į Europą ir kelionėms aplink pasaulį išvažiavo apie 14,000 žmonių. Uoste keleivius išleisti buvo susirinkę apie 25,000 žmonių.

Statistikos žiniomis, šiais metais keleivių judėjimas per Atlantiką padidėjęs net 50 nuošimčių.

Auga latvių oro klubas

RYGA. (Elta) — Šiomis dienomis sukako 4 mėnesiai, kaip buvo įsteigtas latvių oro klubas. Klubas dabar turi 9,400 narių. Aukos latvių civilinei aviacijai vis plaukia.

Beer, Wine and Liquor License Notices

NOTICE is hereby given that License No. B 403 has been issued to the undersigned to sell beer at retail under section 76 of the Alcoholic Beverage Control Law at 860 New Lots Ave., Borough of Brooklyn, County of Kings, to be consumed on the premises.
ISRAEL KAPLAN
860 New Lots Ave., Brooklyn, N. Y.

NOTICE is hereby given that License No. B 154 has been issued to the undersigned to sell beer at retail under section 76 of the Alcoholic Beverage Control Law at 473 Grand St., Borough of Brooklyn County of Kings, to be consumed on the premises.
STANLEY MISIUNAS
473 Grand St. Brooklyn, N. Y.

NOTICE is hereby given that License No. B 589 has been issued to the undersigned to sell beer at retail under section 76 of the Alcoholic Beverage Control Law at 167 Leonard St., Borough of Brooklyn, County of Kings, to be consumed on the premises.
LOUIS FIORENTINO
167 Leonard St., Brooklyn, N. Y.

NOTICE is hereby given that License No. A 3201 has been issued to the undersigned to sell beer at retail under section 76 of the Alcoholic Beverage Control Law at 114 Sumner Ave., Borough of Brooklyn, County of Kings, to be consumed off the premises.
DAVID MELTZER and MORRIS FOX
114 Sumner Ave. Brooklyn, N. Y.

NOTICE is hereby given that License No. B 216 has been issued to the undersigned to sell beer at retail under section 76 of the Alcoholic Beverage Control Law at 378 5th Avenue, Borough of Brooklyn, County of Kings, to be consumed on the premises.
THOMAS WYNNE
(5th Avenue Bar & Grill)
217—5th Avenue Brooklyn, N. Y.

NOTICE is hereby given that License No. B 223 has been issued to the undersigned to sell beer at retail under section 76 of the Alcoholic Beverage Control Law at 378 Crescent St., Borough of Brooklyn, County of Kings, to be consumed on the premises.
ANTONIO MATHEWS
378 Crescent St. Brooklyn, N. Y.

NOTICE is hereby given that License No. B-224 has been issued to the undersigned to sell beer at retail under section 76 of the Alcoholic Beverage Control Law at 1701—78 Street, Borough of Brooklyn, County of Kings, to be consumed on the premises.
MICHAEL DE BENEDITTIO
(Homewood Beer Garden)
1701—78 Street Brooklyn, N. Y.

NOTICE is hereby given that License No. B 1102 has been issued to the undersigned to sell beer at retail under section 76 of the Alcoholic Beverage Control Law at 961 Grand St., Borough of Brooklyn, County of Kings, to be consumed on the premises.
JOSEPH HENDRYK
961 Grand St. Brooklyn, N. Y.

NOTICE is hereby given that License No. B 169 has been issued to the undersigned to sell beer at retail under section 76 of the Alcoholic Beverage Control Law at 495 Grand St., Borough of Brooklyn, County of Kings, to be consumed on the premises.
ANNA M. GINKUS
495 Grand St., Brooklyn, N. Y.

NOTICE is hereby given that License No. B 73 has been issued to the undersigned to sell beer at retail under section 76 of the Alcoholic Beverage Control Law at 407 Marcy Ave., Borough of Brooklyn, County of Kings, to be consumed on the premises.
GINO TURATTI
407 Marcy Ave. Brooklyn, N. Y.

NOTICE is hereby given that License No. B-1142 has been issued to the undersigned to sell beer at retail under section 76 of the Alcoholic Beverage Control Law at 78 Bartlett Street, Borough of Brooklyn, County of Kings, to be consumed on the premises.
JOSEPH POVLONIS
(Joe's Beer Garden & Restaurant)
78 Bartlett Street Brooklyn, N. Y.

NOTICE is hereby given that License No. B 306 has been issued to the undersigned to sell beer at retail under section 76 of the Alcoholic Beverage Control Law at 148 Union Avenue, Borough of Brooklyn, County of Kings, to be consumed on the premises.
MAT TULABA
(Blvd. Bar & Grill)
148 Union Ave. Brooklyn N. Y.

NOTICE is hereby given that License No. RW 1311 has been issued to the undersigned to sell beer and wine at retail under section 132A of the Alcoholic Beverage Control Law at 238 Court St., Borough of Brooklyn, County of Kings, to be consumed on the premises.
SAM D'ARCO
Sam's Restaurant
238 Court St. Brooklyn, N. Y.

NOTICE is hereby given that License No. RL 10876 has been issued to the undersigned to sell beer, wine and liquor at retail under section 132A of the Alcoholic Beverage Control Law at 1799 McDonald Ave., Borough of Brooklyn, County of Kings, to be consumed on the premises.
EDWARD MILANO
(Marlboro Bar & Grill)
1799 McDonald Ave. Brooklyn, N. Y.

NOTICE is hereby given that License No. B-333 has been issued to the undersigned to sell beer at retail under section 76 of the Alcoholic Beverage Control Law at 57 Willoughby St., Borough of Brooklyn, County of Kings, to be consumed on the premises.
BARNEY SPINELLA
(Billiard & Bowling Academy. Inc.)
57 Willoughby St. Brooklyn, N. Y.

NOTICE is hereby given that License No. B 149 has been issued to the undersigned to sell beer at retail under section 76 of the Alcoholic Beverage Control Law at 437 Marcy Ave., Borough of Brooklyn, County of Kings, to be consumed on the premises.
JOHN GREGORICH
437 Marcy Ave. Brooklyn, N. Y.

NOTICE is hereby given that License No. B 86 has been issued to the undersigned to sell beer at retail under section 76 of the Alcoholic Beverage Control Law at 427 Fulton St., Borough of Brooklyn, County of Kings, to be consumed on the premises.
BARNEY SPINELLA
(Billiard & Bowling Academy. Inc.)
427 Fulton St. Brooklyn, N. Y.

NOTICE is hereby given that License No. B 401 has been issued to the undersigned to sell beer at retail under section 76 of the Alcoholic Beverage Control Law at 33 Rock Street, Borough of Brooklyn, County of Kings, to be consumed on the premises.
FRANK ERKER
33 Rock Street Brooklyn, N. Y.

NOTICE is hereby given that License No. B 3 has been issued to the undersigned to sell beer at retail under section 76 of the Alcoholic Beverage Control Law at 59 Johnson Ave., Borough of Brooklyn, County of Kings, to be consumed on the premises.
HARRY STRIHARSKY & WILLIAM WARANITSKY
59 Johnson Ave., Brooklyn, N. Y.

NOTICE is hereby given that License No. B 508 has been issued to the undersigned to sell beer at retail under section 76 of the Alcoholic Beverage Control Law at 74 Rochester Avenue, Borough of Brooklyn, County of Kings, to be consumed on the premises.
HARRY PRIMAVERA
74 Rochester Ave. Brooklyn, N. Y.

NOTICE is hereby given that License No. L-608 has been issued to the undersigned to sell wine and liquor at retail under section 132 A of the Alcoholic Beverage Control Law at 305 Roebling Street Borough of Brooklyn, County of Kings, to be consumed off the premises.
ROEBLING LIQUOR STORE, INC.
305 Roebling St. Brooklyn, N. Y.

NOTICE is hereby given that License No. SB-302 has been issued to the undersigned to sell beer at retail under section 76 of the Alcoholic Beverage Control Law at Center of Golden City Park Canarsie, Borough of Brooklyn, County of Kings, to be consumed on the premises.
MORRIS BARTMONOWITCH
(Murray's Beer Garden & Rest.)
Center of Golden City Park, Brooklyn, N. Y.
Canarsie

NOTICE is hereby given that License No. SL-300 has been issued to the undersigned to sell beer, wine and liquor at retail under section 132 A of the Alcoholic Beverage Control Law at 3152-4 Emmons Ave., Borough of Brooklyn, County of Kings to be consumed on the premises.
JOSEPH FRIEDMAN
(Beau Rivage)
3152-4 Emmons Ave., Brooklyn, N. Y.

NOTICE is hereby given that License No. RL-10829 has been issued to the undersignee to sell beer, wine and liquor at retail under section 132 A of the Alcoholic Beverage Control Law at 144 Wyckoff Ave. Borough of Brooklyn, County of Kings, to be consumed on the premises.
CHARLES P. FIEDLER
144 Wyckoff Ave., Brooklyn, N. Y.

Vokietijoje Leipzigo parodoje rodomas Hindenburgo batas, kuris 15 pėdų aukštumo.

GRAND PARADISE BALL ROOMS
Įvairioms pramogoms salės
318 GRAND ST., BROOKLYN, N.Y.
Puikios salės, ir ruimai gražiai papuoštos. Tinka šokiams, susirinkimams, vestuvėms, vakarienėms.
Yra eleveitorius
Tel.: EVergreen 7-1123

VYRAI IR MOTERYS
LIGONIAI
Chroniškos ligos sekmingai gydomos naujausiu mokslišku budu. Kraujo, odos ir nervų ligos, nusilpimas, inkstai, kataras ir chroniški vidurių skauduliai, odos išbėrimai, vidurių ir žarnų ligos: didžiosios žarnos hemorrhoid, neuritis, chroniškas reumatizmas, sciatica, nosies, gerklės ir plaučių ligos ir kitos vyrų ir moterų ligos gydomos. Jei sergat ir ne žinot kas jums kenkia užeikite privatiškai konsultacijai.
Tiriam krauja, bandymai labababatorijose, X — spinduliai
SERUM IR VACCINE ĮSKIEPIJIMAI
MOKESČIAI MAŽI
TYRIMAI IR PATARIMAI DYKAI
MES KALBAME LIETUVIŠKAI
DR. L. ZINS
(įsteigta suvirš 25 metai)
110 EAST 16-th STREET,
New York, N. Y.
Tarp 4-th Ave. ir Irving Place,
Valandos: Nuo 9 v. ryto iki 8 v. vak.
Sekmadieniais: nuo 9 v. ryto iki 3 p.p.

NOTARY PUBLIC
Tel.: NEwtown 9-4464
A. VALANTIEJUS
GRABORIUS, BALSAMUOTOJAS IR ABELNA APDRAUDA
54-41—72nd STREET,
Maspeth, N. Y.

Telefonas: Evergreen 7-7770
PAUL GUŠTAS
LIETUVIS GRABORIUS
Senai dirbąs graborystės profesijoje ir Brooklyno apielinkėj plačiai žinomas. Tik dabar atidarė savo ofisą ir patarnauja balsamavimu ir palaidojimu mirusių.
Veltui chapel šermenims
Parsamdo automobilius šermenims, vestuvėms, krikštynoms ir kitokioms parėms
Šaukite dieną ar naktį
423 Metropolitan Ave
Brooklyn, N. Y.

A. RADZEVIČIUS
GRABORIUS
(Undertaker)
Tel.: Stagg 2-4409

402 Metropolitan Avenue
netoli Marcy Ave., Brooklyn, N. Y.
Parsamdau Dailius Automobilius Vestuvėms, Krikštynoms ir Visokiems Pokyliams

NOTARY PUBLIC
Telefonas: STagg 2-5043
MATTHEW P. BALLAS
(BIELIAUSKAS)
Laisniuotas Graborius
660 Grand Street
BROOKLYN, N. Y.

Vienybė ne tik seniausias, bet ir geriausias lietuvių laikraštis visame pasaulyje.

Geriausia Aline Brooklyne
J. TANKAUS
253 Metropolitan Ave., Brooklyn, N. Y.
Alus pasirinkimui visada šviežias. Valgiai skanus ir kiek kas nori. Mandagus patarnavimas.
Atdara nuo septynių ryto iki keturių kito ryto.
Šeimininkas labai svetingas. Užeikite persitikrinti.

SHALIN'S FUNERAL HOME
BRONIUS ŠALINSKAS, Lietuvis Graborius ir Balzamuotojas
ŠARVOJIMUI KOPLYČIĄ DUODAME DYKAI
Palaidojimo kaštai priklauso nuo šeimos išgalės ir noro. Musų patarnavimas ,užuojauta ir prielankumas yra visiems lygus, be atsižvelgimo į kaštus. Neatsižvelgiant į tolumą, laike šermenų, mirusio šeimos nariams teikiamas susisiekimas automobliais nemokamai. Patarnavimas greitas, mandagus ir visais atžvilgiais moderniškas. Samdo automobilius visokiems reikalams. Koplyčia moderniškai įrengta; prie koplyčos yra ir poilsio kambariai.
PILNOS LAIDOTUVĖS NUO $150. IR BRANGYN
BRONIAUS ŠALINSKO LAIDOJIMO BIURAS
84-02 Jamaica Ave., Woodhaven, L. I.
(Prie Forest P'kway Sta.) Tel. Virginia 7-4499

Tel. Stagg 2-0783
Night Tel. Juniper 5-4912
NOTARY PUBLIC
Juozas Levanda
(LEVANDAUSKAS)
GRABORIUS
Patarnauju visiems be skirtumo. Parsamdau automobilius kiekvienam reikale: vestuvėms, krikštynoms ir šiaip pasivažinėjimams. Kainos žemos.
Ateikite ir Persitikrinkite
107 Union Avenue, Brooklyn, N. Y.

KVIEČIAME VISUS VAŽIUOTI Į VIENYBĖS PIKNIKĄ LINDENE, N. J.

Visus Vienybės skaitytojus ir rėmėjus kviečiame liepos 7 d. susirinkti ties Vienybe ir kartu autobusu važiuoti į Vienybės rengiamąjį Lindine piknika.

Aišku, kad daugelis brooklyniečių ir kitų aplinkinių kolonijų lietuviai važiuos savo automobiliais, bet bus daug ir tokių, kurie norės važiuoti autobusu. Vienybiečiai, patys rengdamiesi važiuoti į šią pramogą, neužmirškite pakviesti ir savo kaimynus ir prietelius.

Į Vienybės pikniką Lindene, N. J. brooklyniečiai važiuos autobusu. Autobusas bus ties Vienybe apie 10 val. ryto, liepos 7 d. Visi, kurie mano važiuoti į Vienybės pikniką, malonėkite tuo laiku susirinkti ir iš anksto užsirezervuoti sau vietas autobuse. Nuvažiuoti ir parvažiuoti autobusu, įskaitant ir įėjimą į parką, $1.60.

Vienybės piknikas įvyksta sekmadienį, liepos (July) 7 diena, Linden, N. J., Viliks farmoje. New Jersey lietuviai, su kurių pagalba piknikas rengiamas, žada gausiai suvažiuoti į pikniką. Neabejojamai bus vienybiečių iš Newarko, Jersey City, Bayonne, Kearny, Cliffside, Elizabeth ir kitų artymųjų Lindenui lietuviškųjų kolonijų.

Iš Brooklyno ruošiamas visas busas, o gal ir pora. Taip pat daug rengiasi važiuoti savo automobiliais. Brooklyniečių prašome tuojau vietas buse rezervuoti, kad galėtume iš anksto žinoti kiek tikrai bus žmonių. Busu iš Brooklyno į Linden ir atgal įskaitant ir įžangą į parką bus imama po $1.60 nuo asmens. Kurie norite vietas rezervuoti telefonuokite Vienybės administracijai Evergreen 7-7840 iki 8 val. vakaro.

Antrasis metinis Vienybės piknikas bus Klaščiaus parke liepos 28 d. Prašome tą dieną pasižymėti savo kalendoriuje.

ANTROJI GAUSINGIAUSIA ŠIŲ METŲ AMERIKIEČIŲ EKSKURSIJA Į LIETUVĄ

Trečiadienį, liepos 3 d. 11 val. rytą Švedų Amerikos linijos motorlaiviu Gripsholm išplaukia antroji gausingiausia šių metų ekskursija į Lietuvą. Ją rengia Lietuvių laivakorčių agentų sąjunga Amerikoje ir Amerikos liet. kat. studentų ir profesionalų sąjunga. Dauguma šios ekskursijos dalyvių dalyvaus pasaulio lietuvių kongrese. Ekskursija vadovaus studentas J. K. Morkunas iš Rochester, N. Y. Laimingos ir linksmos kelionės visiems ekskursantams.

Laivas išplaukia iš uosto Pier 97, gale West 57th St., New York, N. Y.

NELEISKIT VAIKAMS ŠAUDYTI

Liepos 4d. USA nepriklausomybės paminėjimo diena. Tą dieną paprastai vaikai šaudo visokiais fejerverkais, kurie kasmet sužeidžia daugybę žmonių ir neretai net uždega namus. Policija perspėja visus tėvus, kad uždraustų vaikams šaudyti, nes tas ne tik patiems vaikams pavojinga, bet pavojinga ir praeiviams.

NEW JERSEY SKUNDŽIASI, KAD TRUKSTA DABININKŲ UOGOMS RINKTI

New Jersey valstybės uogų augintojai skundžiasi, kad šiemet negali gauti užtektinai darbininkų uogoms rinkti. Esą dėl to tos valstybės uogų augintojai turėsią labai didelius nuostolius, nes apie vienas trečdalis uogų jau pernoko, ir jų negalima rinkti. Apie 1,000 žmonių dabar renka uogas, bet galima butų sunaudoti dar kita tiek rinkėjų.

Pasirodo, kad už uogų rinkimą mokama labai mažas atlyginimas, o dauguma darbinjinkų bedarbių dabar gauna didesnę pašalpą, negu uogų rinkėjams mokama. New Yorko pašalpos viršininkas generolas Johnson sako, jeigu bedarbis gauna privatišką darbą, nors už darbą atlyginimas butų mažesnis, negu pati pašalpa, jis turi buti verčiamas imti darbą.

Jeigu New Jersey tuojau negaus uogų rinkėjų, ukininkai turės labai didelius nuostolius.

38 SLA KUOPOS SUSIRINKIMAS

38 SLA kuopos kitas susirinkimas turėjo buti šį ketvirtadienį, liepos 4d. Kad liepos 4 d. yra visiems privaloma valstybinė šventė, tai kitas kuopos susirinkimas nukeliamas į liepos 11 d. Visų 38 SLA kuopos prašome įsidėmėti.

38 SLA kp. užrašų rašt. P. N.

KUN. MILUKAS PERKELTAS Į ROSSLYN, L. I.

Gerai Amerikos lietuviams pažįstamas kun. A. M. Milukas šiomis dienomis perkeltas į Rosslyn, L. I., į turtuolių vasarvietę, kur jis bus kapelionu. Jo adresas bus: Rev. A. M. Milukas, St. Frances Home, Flower Hill Rd., Rosslyn, L. I.

DULR pirm. Skipitį išleidome į Lietuvą

Šeštadienį, birželio 29 d. Cunard linijos laivu Majestic į Lietuvą iškeliavo DULR pirmininkas adv. Rapolas Skipitis. Svetį palydėti susirinko gražus burelis veikėjų: gen. konsulas pulk. Žadeikis su žmona, Jonas Jankus su žmona, dr. B. K. Vencius su žmona, p-lė Petronėlė Jurgeliutė, p. A. S. Trečiokas su šeima, Vl. Mučinskas, Vienybės red. J. Tysliava, Naujienų red. A. Vaivada, jo sesutė p-lė Vaivadaitė, radio vedėjas Jonas Valaitis, J. Antanavičius, V. Tamkiutė ir eilė kitų.

Per porą valandų pasikalbėta, palinkėta laimingos kloties ir t. t.

Svečio paskutinis žodis buvo: 'Linkiu, kad pasaulio garsiausias išradėjas butų Amerikos lietuvis."

Su svečiu drauge išvyko dainininkė ponia Bijanskienė iš Chicagos ir smuikininkas Greičius.

Ponas Vaivada svečius ir juos palydėjusius nufotografavo. Laivui nuo kranto atsiskiriant, sutartinu po tris kartus "Valio Skipitis" surikus, visi skirstėsi namo.

Turės mažinti pašalpas

Vienas New Yorko miesto bedarbių pašalpos tvarkytojų p. Deutsch šiomis dienomis pareiškė, kad miestas turės sumažinti bedarbių pašalpas apie $2,000,000 sumai.

VIENYBĖS REIKALŲ VEDĖJAS

Justinas T. Vitkauskas

Naujasis Vienybės reikalų vedėjas, manedžeris p. Justinas T. Vitkauskas, kuris dabar veda Vienybės administraciją ir kitus laikraščio biznio reikalus, 26 metus dirbęs bankuose ir gerai susipažinęs su bankų ir pinigų persiuntimo reikalais, 30 metų dirbęs kontakte su įvairiomis laivų kompanijomis ir pilnai patyręs įvairiuose keleivių ir kelionių, laivakorčių ir dokumentų reikaluose.

P. Vitkauskas prašo visų lietuvių įvairiais kelionių reikalais, biznio ir skelbimų reikalais kreiptis į Vienybę, 193 Grand St., Brooklyn, N. Y. Telefonas: Evergreen 7-7840.

RAGINA LIETUVIUS DALYVAUTI KONGRESE

Newark, N. J. — Newarko miesto mayoras p. Meyer C. Ellenstein birželio 24 d. priėmė oficiališkai miesto salėje DULR pirmininką adv. R. Skipitį, kurio palydovais buvo A. S. Trečiokas ir adv. C. F. Paulauskas. Mayoras savo pasikalbėjime su p. Skipičiu pareiškė, kad labai norėtų asmeniškai aplankyti Lietuvą ir jeigu turės progos buti Europoje, tai tikrai tą padarys. Sužinojęs, kad rugpjučio mėnesį bus pasaulio lietuvių kongresas Kaune, pareiškė norą, kad Newarko lietuviai butų šiame kongrese atstovaujami. Mayoras Ellenstein sako pažįstąs daugelį Newarko lietuvių, kaip pavyzdingus šio miesto gyventojus ir dėl to manąs, kad jie yra geri ir ištikimi Lietuvos reikalams ir kaip toki rems pasaulio lietuvių kongresą. Mayoras Ellenstein sužinojęs, kad adv. R. Skipitis apsigyvenęs kelioms dienoms A. S. Trečioko rezidencijoje, pasiulė naudotis miesto automobiliu ir kitais patarnavimais, apžiurint miesto, apskrities ir valstybės įdomesnes vietas.

Baigdamas pasikalbėjimą, mayoras įteikė adv. Skipičiui laišką ir paprašė parvažiavus į Lietuvą pasveikinti Lietuvos prezidentą ir žmones Newarko miesto vardu.

A. S. T.

BAIGĖ PRADŽIOS MOKYKLĄ

Ponios Danielienės sunus Vytautas šiomis dienomis aukštu pažymėjimu baigė Huntington Central School ir gavo $5 piniginę dovaną už mokslingumą. Vytautas yra buvusio Vienybės administratoriaus prieš keletą metų mirusio Juozo Danieliaus sunus.

Sumažėjo New Yorke alinių skaičius

Šiais metais New Yorke paduota žymiai mažiau prašymų atnaujinti leidimus pardavinėti alų. Iš to sprendžiama, kad labai sumažėjo New Yorke alinių skaičius.

Lituanica II gali išlėkti savaitės pabaigoje

Birželio 30 d. iš Hartfordo grįžo lakunas F. Vaitkus ir dabar jau rupestingai ruošiasi skridimui per Atlantiką. Paskutiniai bandymai padaryti, motoras patikrintas ir rastas tvarkoje, tvarkoje ir visos kitos Lituanicos II dalys ir prietaisai. Vaitkus buvo nuskridęs ir į Williamsport, Pa., kur patikrintas Lituanicos II propeleris, dalinai pakeisto propelerio pozicija, kad palengvintų Lituanicos II pakilimą su pilnu svoriu. Šią savaitę bus padaryti paskutiniai bandomieji skridimai su pilnu gazolino ir aliejaus svoriu. Bandomieji skraidymai užtruks apie dieną ar dvi, o kiti prisiruošimai apie porą dienų. Galimas daiktas, kad Lituanica jau bus skridimui paruošta šios savaitės pabaigoje. Jei oras leis, galbut šią savaitę išskris.

IŠ NEW JERSEY LIETUVIŲ VEIKIMO

Adv. R. Skipičio išleistuvių bankietas gerai pasisekė

Newark, N. J. — DULR pirmininkui ir Amerikos lietuvių atstovams į pasaulio lietuvių kongresą Kaune Newarko lietuvių moterų klubas birželio 23 d. surengė išleistuvių bankietą, kuris gerai pasisekė. Programą atidarė A. S. Trečiokas ir toliau programą vesti perstatė N.L.M. Klubo pirmininkę p. Pauliną Strupienę, kuri perstatė sekančius kalbėtojus: gen. konsulą puk. P. Žadeikį, Newarko miesto atstovą Mr. Thamson, kun. Miluką ir garbės svetį adv. R. Skipitį. Visi kalbėtojai pasakė trumpas kalbas. Dainų programos dalį vesti pirm. p. Strupienė perstatė komp. J. Žilevičių, kuris savo ilgoje kalboje labai įdomiai papasakojo apie Amerikos lietuvių meno pradžią ir išvardinęs šiame bankiete esančius menininkus, dainininkus ir muzikus, pirmutinę perstatė dainuoti p-lę A. Stoškiutę iš Worcester, Mass., kuri klausytojams labai patiko. Smuikininkas Vincas Greičius iš Clevelando taip pat nustebino klausytojus ir buvo prašomas pakartoti savo gabiu smuiku. Gerai žinomas dainininkas p. Banys taip pat dainavo keletą sykių publikos prašomas. Gerai sudainavo porą dainų ir vietinė ponia Bickauskienė. Visiems dainininkams pianu pritarė p-lė Ratkevičiutė iš Brooklyno ir jai padėjo p-lė p-lė R. Kralikauskaitė. Programa baigta Lietuvos ir Amerikos himnais, kuriuos sugiedoti padėjo pp. Dulkė ir Brundza.

Aldona Briedytė, chicagietė pianistė, susirgo ir dalyvauti negalėjo, o p-lė Elena Sadauskaitė prisiuntė tokio turinio telegramą: "Gaila, kad negaliu dalyvauti, butinai turėjau važiuoti į Scrantoną. Geriausių linkėjimų."

A. S. Trečiokas.

PRAŠO HAUPTMANNUI DOVANOTI

New Jersey valstyės gubernatorius Hofmann gavo tukstančius laiškų iš visos valstybės, kuriuose prašo gubernatoriaus dovanoti Lindbergho kudikio pagrobikui Hauptmannui gyvybę. Hauptmanno byla dabar perduota svarstyti apeliaciniams rumams. Nuo apeliacinių rumų sprendimo priklausys ar Hauptmannas bus teisiamas antrukart, ar ne.

SIDABRINĖS VESTUVĖS

Birželio 22 d. Jono Ramoškos namuose buvo surengta maloni ir smagi siurprizinė puota sveikinti Joną Ramošką jo varduvių proga ir taip pat paminėti pp. Ramoškų 25 metų vedybinį gyvenimą. Puotoje dalyvavo jų dukterys, giminės ir draugai.

Pp. Ramoškų duktė Ramoškaitė-Bingerienė ištekėjusi už kitataučio, sako, kad dabar pradėjusi savo vyrą mokyti lietuviškai.

MIRĖ

Petras Baronas, 34 metų amžiaus, gyv. 422 — 4th Ave., mirė birž. 30 d. Laidos liepos 2 d. šv. Trejybės kapinėse.

Laidotuvių apeigomis rupinasi graborius J. Garšva.

Juozas Sadauskas, 42 metų amžiaus, gyv. 127 Lynch St., mirė birželio 8 d. Palaidotas birželio 11 d. iš Karalienės Angelų bažnyčios šv. Jono kapinėse.

Margaret Kazakevičaitė, 3 metų amžiaus, gyv. 531 Park Pl., mirė birželio 11 d. Palaidota birželio 18 d. šv. Jono kapinėse.

Gabrielis Basalas, 42 metų amžiaus, gyveno 131 Haywood St., mirė birželio 18 d. Palaidotas birželio 20 d. Alyvų kalno kapinėse.

Helen Howard mirė birželio 20 d. Palaidota birželio 24 d. šv. Kryžiaus kapinėse.

Laidotuvėmis rupinosi graborius A. Radzevičius.

SIUNTINIAI Į LIETUVĄ

Iki šiol ant visų į Lietuvą siunčiumų siuntinių reikėdavo mokėti tam tikrus konsuliarinius mokesčius, bet šiomis dienomis susitarta su Lietuva, kad joki konsuliariniai mokesčiai ateity jau nebus imami. Be to, numatyta didelių lengvatų ir pagreitinimų siuntinių siuntimui, jei tie siuntiniai yra dovanos gyminėms ir pažįstamiems Lietuvoje. Už vieno siuntinio persiuntimą į Lietuvą imama $4, jei tas siuntinys nedaugiau kaip 28 svarų, už kiekvieną svarą viršaus imama po 14 centų svarui.

Siuntinius galite tuojau siųsti per Lithuanian Press Corp., 193 Grand St., Brooklyn, N. Y.

Siuntiniai paimami tiesiog iš namų. Jeigu turite siuntinį pasiųsti į Lietuvą, tuojau telefonuokite Evergreen 7-7840.

110 pašto dėžučių

Jei jum patogiau gauti laiškus ir siuntinius kitur, užeikite pas mus ir išsinuomuokite pašto dėžutę. Maža dėžutė $3.00 metams, o didesnė $5.00 metams. Pusei metų $2.00 ir $3.

SIUNTINIAI Į LIETUVĄ
Dėvėti drabužiai, vartoti namų ruošos daiktai tuojaus išsiunčiami
Apdraudžiami — Be muito — Pristatymas užtikrintas
MOKESTIS: Siuntinį iki 28 sv. į Lietuvą persiunčiam už $4.00
Siuntiniai daugiau 28 svarų iki 100 svarų po 14 centų nuo kiekvieno svaro daugiau
Siuntinius į Lietuvą priima Lithuanian Press Corp.
193 Grand Street. Brooklyn, N. Y. Telefonas, Evergreen, 7-7840
Siuntinius galime paimti ir tiesiog iš namų. Už tą imama ekstra mokestis
HUDSON FORWARDING & SHIPPING CO., Inc.
įsteigta 1893 m.
Raštinė: 17 State St., NEW YORK CITY. Sandeliai 325 E. 38th St.

BROOKLYN LABOR LYCEUM
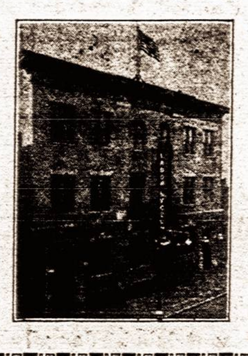
SALĖ IR PARKAS
Vedėjas J. H. HOFMANN,
947-959 Willoughby ave
BROOKLYN, N. Y.
Didelės ir mažos salės baliams, koncertams, vestuvėms ir susirinkimams. Parkas piknikams ir žaidimams.
Didelė moderniška scena—Moderniški įrengimai — Gražus kambariai
Telefonas STagg 2-3842

ŠIMTAS KETURIOSDEŠIMTS DU
NUOLAT DIVIDENDAI
Nuo 1873 metų
BUSHWICK SAVINGS BANK
GRAND ST. AT GRAHAM AVE. B'KLYN
Nuošimčiai už Birželio 30 2½% metų ketvirtį per metus
NUOŠIMČIAI MOKAMI NUO DIENOS DEPOSIT

TEL.: EVERGREEN 8-9770
JUOZAS GARŠVA
—GRABORIUS—
Mano firma gerai atlieka sekančius darbus: išbalsamuoja ir laidoja mirusius ant visokių kapinių. Pagrabus paruošia nuo paprasčiausių iki prakilniausių. Persamdo automobilius laidotuvėms, veselijoms, krikštynoms ir kitiems pasivažinėjimams.
VIRŠUI MINĖTAIS REIKALAIS KREIPKITĖS PAS MANE O BUSIT UŽGANĖDINTI
231 BEDFORD AVE., BROOKLYN, N. Y.

NESIGAILĖSITE UŽĖJĘ
LIETUVIŠKAS RESTORANAS
BARAS IR SALĖ
Gardus, gerai pagaminti valgiai, užkandžiai, alus, degtinė ir kiti gėrimai
Graži salė šokiams, vestuvėms ir kitokioms pramogoms.
Tai nauja, patogi vieta, kurių savininkai — neseniai atvykę iš Lietuvos lietuviai.
TIKRAI NUOŠIRDUS LIETUVIŠKAS PATARNAVIMAS
38 Bogart Street,
BROOKLYN, N. Y.
Tel.: EVergreen 8-9777

MOT. LAUKUS
Fotografas

214 Bedford Ave., Brooklyn
Telefonas: Evergreen 8-3540
Geriausia Studija Brooklyne
Ateikite Persitikrinti

RESTAURANT BAR & GRILL
Nauja švari ir ruiminga užeiga. Geriausios rušies gėralai, alus dektinė ir importuoti likeriai. Skanus valgimai ir užkandžiai.
Savininkas,
J. ZEIDAT
321 Grand St Brooklyn, N.Y.
prieš Grand Paradise

JUNIPER 5-0259
RALPH KRUCH
FOTOGRAFAS
65-23 GRAND AVENUE
MASPETH, N. Y.

REIKALINGI NAMŲ DARBININKAI!
Jei Jus ieškote darbo geruose namuose, kurių šeimininkai gali mokėti tinkamas algas, tai kreipkitės į musų ofisą, kur įsitikinsite kiek gerų progų galime Jums nurodyti.
Kaip populiariškiausias pasauly darbo biuras, mes visuomet galime pasigirti geriausių naminių darbų didžiausiu pasirinkimu. Turtingiausieji gyventojai iš geriausių apylinkių yra musų klientai.
Tukstančiai merginų džiaugiasi per mus gautomis geromis vietomis... džiaugsitės ir Jus musų geru patarnavimu... ir GERA ALGA.
Įsitėmykite: PARINKTOS VIETOS... GERIAUSIOS ŠEIMYNOS... GRAŽI APYLINKĖ... AUKŠČIAUSIOS ALGOS.
NEIMAMA MOKESTIS IŠ MERGINŲ UŽ PRIRODIJIMMĄ VIETŲ SU NAKVYNĖMIS
DAUGELIUI GAUTA VIETOS KASDIEN.. ATSIŠAUKITE KASDIEN.
SUSSER
Darbo == Agentura
GARSIAUSIA PASAULY NAMŲ DARBAMS GAUTI
924 Broadway, cor. Myrtle Ave.
Brooklyn, New York.
Tel: EVergreen 8-6099