VIENYBĖ

Tel.: EVergreen 7-7840

LITHUANIAN SEMI-WEEKLY
ESTABLISHED 1886

SENIAUSIA[illegible]IŲ LAIKRASTIS
The OLDEST [illegible]IAN NEWSPAPER
193 Grand [illegible]ooklyn, New York

XLIX METAI. 60 N. Published by the LITHUANIAN PRESS CORPORATION Penktad., RUGPJŪČIO (AUG.) 9, 1935, Brooklyn, N. Y. Entered As Second Class Matter October 23, 1907, At the Post Office At Brooklyn, N. Y. Under the Act of March 3rd, 1879 KAINA 5c.

New York Public Library 476 Fifth Ave.

DABAR

Amerikiečių išradimai
Kujolai, bingolai ir...
Lekiantis prezidentas
Felikso Vaitkaus laivas

JUOZAS TYSLIAVA

Jeigu norite pamatyti, kaip atrodys pasaulis po tukstančio metų, tai leiskite daktarui Robertui Cornish Kalifornijoje save sušaldyti. Po tukstančio metų jus vėl busite atšildyti...

O tuo tarpu dr. Cornish daro bandymus su šunimis ir bezdžionėmis, kuriuos mirtinai sušaldžius, po keleto dienų vėl pasisekė atgaivinti.

Šiais daktaro bandymais labai susidomėję mokslininkai. Jie sako, kad iš tikrųjų sušaldytas žmogus busią galima atgaivinti po penkiasdešimts, šimto ir net tukstančio metų.

Aš manau, kad šitas išradimas turėtų patikti tiems, kurie svajoja apie "amžiną gyvenimą," nes po tukstančio metų, šiek tiek pagyvenus, vėl bus galima pasiimti keletą šimtų metų toms "ledinėms atostogoms."

Štai, dar viena sensacija, kurią Amerikos mokslininkai tyliai rengia. Dar šiais metais manoma lėkti į mėnulį...

Užpernai, kažin koks prancuzas rengėsi lėkti, bet turbut dėl "blogo oro" tą savo lėkimą atidėjo. Šiemet amerikietis mano tikrai lėkti... raketa, kuri, sproginėdama, turės pasiekti mėnulį.

O vis dėlto, man atrodo, šitoks lėkimas su raketa — ne kas kita, kaip **racket.** Ir štai dėl ko. Nulėkti į mėnulį galbut ir galima, bet jau sugrįšti, tai tikra velniava.

Michelsono Keleivis arba Bagočiaus "griekų atleidimo ožys" rašo:

"Tysliavos mums gaila. Jis dar jaunas vyras, amerikiečių politikos gerai nepažysta ir rašo taip; kaip jam bosai diktuoja."

Well. O kas kaltas? Jeigu nebutumėte prisidirbę visokių "kujolų ir bingolų," nebutumėte vienoje valstybėje mirę, o kitoje — kėlęsi iš numirusių, tai dabar gal ir "jaunas vyras" galėtų pažinti tą "politiką." O kai dėl tų "bosų," tai, teisybę pasakius, didesnio boso, kaip aš pats, dar niekados neturėjau.

Žmonės šneka, o laikraščiai rašo, kad liudnos atminties republikonų partija kitais metais bandysianti įsiulyti Jungtinių Valstybių prezidentu žinomą lakuną Lindberghą.

Nieko stebėtino. Jungtinių Valstybių konstitucija leidžia kiekvienam piliečiui buti prezidentu, jeigu tik jis turi rėmėjų.

Dabar, kai republikonų partijai, nelyginant "aklai vištai grudas" pasisekė Rhode Island valstybėje, tai jie mano apsidirbti su Rooseveltu.

Jeigu republikonai iš tikrųjų įpirštų Lindberghą, tai Amerika butų vienintelė valstybė, kuri turėtų lekiantį prezidentą.

Washingtono statistikos biuras sako, kad dabar "kiekviena trečia pora Amerikoje — bevaikiai." Tuo tarpu Sovietų Sąjungos moterys gimdo, kaip mašinos. Tai nemelas, bet faktas. Per paskutinį dešimtmetį Sovietų Sąjungos gyventojų skaičius padidėjo net dvidešimts penkiais milijonais gyventojų.

Yes. Tuo tarpu, kai Sovietų Sąjungos moterys gimdo, kaip mašinos, tai **amazoniška** Amerikos moteris mano, kad šiais depresijos laikais geriau išsimoka didelis automobilis, negu mažas vaikas.

Mano bendradarbis J. S. iš Hartfordo, Conn. rašo:

"Jeigu F. Vaitkus, taip plačiai išgarsintas transatlantinis lakunas negalėjo išlėkti per du mėnesius, tai rugpjučio mėnesį, dar pablogėjus orui, visai negalės. Butų geriausiai, kad ALTASS Lituanicą II išsiųstų laivu į Lietuvą ir paaukotų Aero Klubui."

Eikit jau, eikit. Kur jus matėte, kad plaukiantis daiktas neštų lekiantį daiktą. Tik šėtonas sykį nešė Kristų į kalną, bet ir tai buvo labai keista, nes, kaip žinote, šviesa su tamsa niekados nevaikščioja. Dar trupučiuką kantrybės, o Vaitkaus laivas pats nulėks į Lietuvą.

ETIOPIJOS GYVENTOJAI RUOŠIASI SAUGOTIS NUODINGŲJŲ DUJŲ

DUJOKAUKĖS IŠ VOKIETIJOS

100 tukstančių Etiopijos raitelių Somalilando pasieny; Mussolini mobilizuoja tris naujas kariuomenės divizijas

ADDIS ABABA. — Etiopijos sostinėje šiuo laiku gyvenimas žymiai pagyvėjęs, ypač kai privažiavo daugybė kitataučių, kurie Etiopijos Italijos karui kilus, tikisi gauti aukštas vietas Etiopijos kariuomenėje. Šiomis dienomis į Addis Ababa atvyko pirmas Turkijos pasiuntinys, taip pat daug siriečių ir žymių mahometonų, kurie prašosi priimti juos į kariuomenę. Etiopijos sostinėje gauta 3,000 dujokaukių iš Vokietijos ir tikimasi dar šiomis dienomis gauti apie 20,000 dujokaukių. Ginklai į Etiopiją gabenami iš visų valstybių, išskiriant Angliją.

Ties Italijos Somalilandu koncentruojasi apie 100 tukstančių Etiopijos kavalerijos, kuriems pirmiems teks atremti Italijos kariuomenių puolimą, jei karas įvyktų.

Yra gandų, kad iš Japonijos išvažiavo speciališka karo ekspertų komisija, bet Etiopijos vyriausybė sako, kad netiesa.

Nežiurint to, kad Tautų Sąjungai dalinai pasisekė gauti Mussolini ir imperatoriaus Haile Selassie sutikimą nesusipratimą ištirti, abi valstybės rengiasi karui. Per pusę metų Italija vien per Suezo kanalą įgabeno į Afriką 240,000 kariuomenės ir vis dar gabena. Šiomis dienomis paskelbė dviejų naujų karo divizijų mobilizaciją.

Vėliausiu laiku italų spauda smarkiai puolė anglus dėl to, kad jie bando kenkti Italijai ir smerkia jos norą pasigrobti Etiopiją. Kai kurie laikraščiai taip nežmoniškai pradėjo Angliją kolioti, kad Italijos vyriausybė buvo priversta laikraščius perspėti ir uždrausti jiems tokius straipsnius apie Angliją dėti.

REPUBLIKONŲ LAIMĖJIMAI RHODE ISLANDE

WASHINGTON. — Rhode Island naujo kongresmano rinkimuose, kaip rodo iki šiol paskelbtieji daviniai, visose rinkimų apygard. laimėjo republikonai. Aplamai sakoma, kad toje valstybėje vėliausiu laiku visuomenės opinija palinkusi prie republikonų. Dėl to, republikonai mano, kad ateinančių metų rinkimuose jie lengvai galėsią nugalėti demokratus ir kitose valstybėse.

PASLAPTINGAS GAISRAS USA KARO LAIVE

QUINCY, Mass. — Šiomis dienomis buvo nuleistas į vandenį naujas karo laivas ir netrukus butų buvęs jau baigtas, bet rugp. 7 d. staiga laive kilo gaisras. Iš karto manyta, kad gaisras kilo dėl netikusios elektros laidų izoliacijos, bet vėliau paaiškėjo, kad tą dieną elektra į laivą visai nebuvo įjungta. Paskirta tyrimo komisija, kuri jau turinti žinių, kad sabotažninkai laivą padegė. Nuostolių padaryta už $100,000.

IMANUELIUI KANTUI PAMINKLAS

KARALIAUČIUS.— Iki šiol stovėjusi tuščia, dabar bus paminklu paversta maža kaimo lušnelė Moditten apylinkėje, netoli Karaliaučiaus. Šioje lušnelėje Kantas praleisdavo vasarą ir čia jis parašė vieną knygą. Dabar ją papuoš įvairiais to didžiojo filosofo atminimais ir gyvenimo dalykais.

Londono lietuvių sportininkų laikraštis Apžvalga smarkiai progresuoja

LONDON. — Londono lietuviai — sportininkai šiemet pradėjo leisti laikraštį vardu Apžvalga. Dabar jau jo yra išėję 6 numeriai. Paskutinis Apžvalgos numeris, kuris šiomis dienomis jau pasirodė, suteikia gero spudžio: laikraštis dvigubai padidėjęs ir savo formatu ir žinių gausumu. Galima spėti, kad Apžvalga tuoj pralenks Skotijos vienintelį laikraštį Išeivių Draugą. Apžvalgą redaguoja gabus lietuvis sportininkas, pernai aplankęs Lietuvą, Jonas Liudžius.

Galėsim miegoti šimtą metų

BERKELEY, Cal. — Dr. Robert E. Cornish šiomis dienomis atgaivino bezdžionę, kuri stovėjo sušaldyta tris dienas. Dr. Cornish sako, kad jo bandymai atgaivinti sušaldytus gyvulius rodo, kad netrukus bus galima ir žmogų sušaldyti ir jį laikyti 50 — 100 metų ir paskui atgaivinti. Sako, jeigu norėsi matyti, kaip pasaulis atrodys po šimto metų, susišaldyk, tik neužmiršk pasakyti šaldytojams, kad prikabintų "cedelį," kada atitarpinti, ir matysi, kaip pasaulis atrodo po šimto metų.

REPUBLIKONAI SU ŽVAKE IEŠKO KANDIDATO Į PREZIDENTUS

WASHINGTON. — Neturėdami gero kandidato prezidento vietai, o rinkimams artinantis republikonai išsiutinėjo laiškus savo vadams ir žymiems veikėjams prašydami duoti siulymus ką statyti kandidatu prezidento rinkimuose, kurie bus ateinančiais metais. Iki šiol daug atsakymų gauta; vieni siulo statyti lakuno Lindbergho kandidaturą, kiti Hooverio, senatoriaus Vandenbergo, gubernatoriaus Winant iš Conn. ir buvusio Missouri gubernatoriaus Caulfield.

LOUIS NUGALĖJO LEVINSKY

CHICAGO. — Detroito negras boksininkas Luois Chicagoje nugalėjo Levinsky pirmam raunde techniškų nokautu. Rungtynių žiurėjo apie 40,000 žmonių.

LENKAI GRASO DANCIGUI

VARŠUVA. — Vėliausiu laiku labai pablogėjo Lenkijos Dancigo santykiai. Mat, Dancigo administracija pradėjo įleisti į Dancigą vokiečių prekes visai be muito, o kai kurios tos prekės vėliau iš Dancigo siunčiamos mažu muitu į Lenkijos gilumą. Lenkija dabar apstatė visą Dancigą savo muitininkais ir už visas įvežamas į Dancigą prekes ima muitą, jei nėra įrodymo, kad prekės bus sunaudotos tik Dancigo krašte.

Dėl to santykiai tiek paaštrėjo, kad Pilsudskio legionierių vadas generolas Edvardas Rydz-Smigly legionierių suvažiavime vokiečiams grasino, ir ta pačia proga pareiškė, kad nežiurint to, kad Pilsudskis miręs, Lenkija stipri ir vieninga, kad Lenkija niekam neatiduosianti "nė vienos sagos nuo savo rubo."

LIETUVOJE DAUG GRYBŲ — MAŽAI VAISIŲ

KAUNAS (Tsb). — Šiemet nepaprastai anksti pradėjo dygti grybai. Birželio mėn. pabaigoje Kauno, Marijampolės ir kitų miestų rinkose pasirodė baravykai. Kitais metais baravykai pradėdavo dygti tik apie liepos mėn. pabaigą. Bet užtai šiemet bus mažai vaisių.

Centralinio statistikos biuro žiniomis, šiemet obuolių, kriaušių ir vyšnių derlius bus blogesnis, negu per paskutinius penkerius metus. To priežastis yra gegužės ir birželio mėnesio šalnos, kurios labai pakenkė žydintiems sodams. Slyvų derlius numatomas kiek geresnis, negu vyšnių, bet vis dėlto blogesnis, negu pernai.

Išrengę moteris gatvėje davė rykščių

DALLAS. — Dallas mieste dabar streikuoja moterys siuvėjos, bet kai kurios užsimanė pasinaudoti proga ir užsidirbti keletą dolerių. Streikininkės pamačiusios anas dirbant išvaikė iš siuvyklų, išsivijo į gatvę, nurengė ir pradėjo rykštėmis plakti. Nukentėjusios sakė daugiau nestreiklaužiaus.

POSTAS IR JUOKDARYS ROGERS IŠSKRIDO Į ALASKĄ

SEATTLE. — Nežiurint to, kad šiaurėje siautė viesulos ir smarkus vėjai, lakunas Wiley Post kartu su Amerikos žymiausiu humoristu Will Rogers išskrido lėktuvu į Alaską, o iš ten jie per Sibirą skris į Maskvą.

Vėliausiomis žiniomis, Post ir Rogers atskrido ir nutupė Juneau aerodrome, Alaskoje.

ANGLAI BAIDARE PLAUKĖ NEMUNU

KAUNAS. — Į Kauną yra atvykę du anglai, gamtos ir vandenų tyrinėtojai: majoras R. Raven-Hart, anglų laikraščio News Chronicle bendradarbis, ir Philips Williams Woodstock iš Virginijos. Jie šiomis dienomis nuo Merkinės plaukė Nemunu per Kauną iki Tilžės. Jie plaukė savo baidare, kurią vežasi su savimi.

Operacija keturių mylių aukštumoje

BALTIMORE, Md. — Vienas Baltimorės mokslininkas parodė žmonėms, kad 20,000 pėdų aukštumoje oras esąs toks tyras, kad jame nėra jokių bakterijų. Infekcija nuo bakterijų kaip tik yra medicinos didžiausia kliutis. Šio mokslininko dėka dabar ligoniai bus lėktuvais vežami į 20,000 pėdų aukštumą ir ten bus jiems daromos operacijos. Jau šiomis dienomis John J. Jones padarė operaciją 25,000 pėdų aukštumoje. Operacija puikiai pasisekė ir ligonis sveiksta.

RUPINASI CEMENTO GAMYBA LIETUVOJE

KAUNAS (Tsb). — Ekonominių studijų draugijos iškeltu cemento gamybos klausimu susidomėjo atitinkamos įstaigos. Didžiausia cemento fabrikui statyti kliutis yra lėšų suradimas. 200,000 statinių cemento metinės produkcijos fabrikas su apyvartos kapitalu kainuotų apie 2:5 milijonų litų. Sąlygos cemento gamybai yra tinkamos.

Cemento Lietuvoje suvartojama per metus apie 300,000 statinių, o žaliavos — kalkinės padermės randama Lietuvoje net keliose vietose. Fabrikui tinkamiausia vieta butų netoli Kauno.

Naciai konfiskavo New York Times

BERLIN. — Nacių vyriausybė konfiskavo New York Times penkias laidas. Vėliausiu laiku naciai pradėjo labai sekti užsienio spaudą ir kaip tik randa nepalankių jiems straipsnių, tuojau konfiskuoja visus numerius.

Jauni Londono lietuviai nori pasiekti Lietuvą dviračiais

LONDON. — Broliai Balniai, kurie dirba odų industrijoje Londone, rengiasi pasiekti Lietuvą dviračiais per Vokietiją. Jie yra ir organizacijų veikėjai. Vienas iš jų Juozas pernai lankėsi Lietuvoje.

BAGOČIUS PRIVERTĖ VITAITĮ PASITRAUKTI IŠ SANDAROS KOMISIJOS

DARIAUS IR GIRĖNO PAMINKLAS ANGLIJOJE

MANCHESTER. — Manchesterio Lietuvių Klubas neseniai šventė savo gyvavimo dešimtmetį. Šventės metu klubo kapelionas Ladyga atidengė gražų, manchesteriečių lėšomis pastatytą, Dariaus ir Girėno paminklą. Atidengimo iškilmės buvo gana iškilmingos: su kalbomis ir vietinio lietuvių orkestro programa.

ARGENTINOS SUSIVIENIJIMO SUKAKTIS

BUENOS AIRES. — Seniausioji lietuvių savišalpos draugija A. L. Susivienijimas greitu laiku švęs 20 metų sukaktį. Pažymėtina, kad Susivienijimas nemažai medžiagiškai parėmė neturtingų lietuvių ir yra anksčiausiai susikurusi Argentinos lietuvių organizacija.

JUNGIASI LIETUVIŲ TEATRAI

BUENOS AIRES. — Sėkmingesniam veikimui Buenos Aires Lietuvių menininkų sąjunga tariasi su liet. tautininkų teatru sudaryti prie Lietuvių Namų stiprų teatrą.

Susijungus meno pajėgoms, manoma statyti scenoje įdomesnius ir sudėtingesnius veikalus. Toks meno jėgų bendradarbiavimas daugiau suartins lietuvius.

URUGVAJUJE 6,000 LIETUVIŲ

MONTEVIDEO. — Urugvajaus sostinėje Montevideo lietuvių yra per 5,000 ir provincijoje daugiau kaip 1000. Be to, Urugvajaus valstybėje yra daug iš Lietuvos atvykusių žydų.

Urugvajuje veikia šios žymesnės lietuvių organizacijos: ukininkų sąjunga, Lietuvos jaunimo sąjunga, tautininkų sąjunga, lietuvių katalikų draugija, lietuvių teatro mėgėjų draugija, dainos ir meno draugija, VVS skyrius, moterų Birutės draugija, sporto klubas Ąžuolas ir kt.

Montevideo lietuviai turi savo mokyklą, kurioje lankosi 70 mokinių.

IŠMĖGINTAS RUSAMS STATYTAS LAIVAS

KLAIPĖDA. — Buvo išmėgintas Klaipėdoje pastatytas rusams ledlaužis — šleperis Eksportles 27, kuris jau gaiutinai užbaigtas ir netrukus turįs išplaukti į Archangelską. Tuo tarpu sparčiai baigiama įrengti antrasis ledlaužis — šleperis Eksportles 28, kuris taip pat šį rudenį turi išplaukti į Archangelską.

Studijuoja Argentinos konservatorijoje

BUENOS AIRES. — Buenos Aires konservatorijoje lietuviai Luiza Andrejauskaitė ir Augustinas Iešmantas studijuoja dainavimą, o Juozas Merčiunas — muziką.

SANDARIEČIAI PASIPIKTINĘ

Vitaitis jau rezignavo iš Sandaros švietimo komisijos; reikalavimai pasiųsti ir SLA sekretoriui dr. Vinikui

CHICAGO, Ill. — Musų korespondentas Chicagoje praneša, kad šiomis dienomis SLA organo Tėvynės redaktorius p. S. Vitaitis oficiališkai pranešė, kad rezignuoja iš Sandaros apšvietos komisijos. Pono Vitaičio rezignacija įteikta pagal SLA prezidento adv. Bagočiaus pareikalavimą, kuriame griežtai ir nedviprasmiškai pareiškiama, kad SLA sekretorius dr. M. J. Vinikas ir Tėvynės redaktorius S. Vitaitis rezignuotų iš Sandaros arba pasitrauktų iš užimamų vietų Susivienijimo centre.

Šitoks SLA prezidento reikalavimas Chicagoje ir kituose sandariečių centruose sukėlė didelio pasipiktinimo. Dėl to viešai reiškiama nuomonė, kad p. S. Vitaitis ir dr. Vinikas norima pašalinti iš SLA, kairiesiems ten įsiviešpatavus.

Sandariečiai nurodo, kad toks pasielgimas yra tiesiog tos organizacijos narių terorizavimas, kad Susivienijime Lietuvių Amerikoje pradedama varžyti žmogaus sąžinė ir politinis nusistatymas, ypač, kai SLA konstitucijoje aiškiai pažymėta, kad toje organizacijoje laiduojama kiekvieno nario politinė laisvė.

Seni SLA nariai, stebėdamiesi, nurodo, kad SLA organizacijos gyvenime tokių atsitikimų nebuvę, kad tik dėl savo politiškų įsitikinimų narys butų oficiališkai priverstas atsisakyti savo partijos ir įsitikinimų.

Tos didžiausios Amerikos lietuvių organizacijos veteranai sako, kad jei nariai bus mėtomi iš jos tik dėl to, kad jie priklauso vienai ar kitai partijai, galima laukti didelių ir nemalonių įvykių. Gali kilti suirutės, kurios atneštų ne tik SLA organizacijai smugį, bet smugį ir bendram Amerikos lietuvių švietimo kulturos gyvenimui.

Londoną užpuolė skraidančios skruzdės

LONDON. — Londono priemiesčius užpuolė milijonai skrajojančių skruzdžių. Žmonės sako, kad kai kuriose vietose ant namų nusileido debesys skruzdžių ir tiek pridarė šeimininkėms nuostolių, kad, girdi, sunku ir suskaityti.

ŠEŠI MIL. DOLERIŲ BEDARBIAMS RAŠYTOJAMS

WASHINGTON. — Specialė komisija darbams paskirstyti pasiulė prezidentui asignuoti $6,288,000 duoti dešimčiai tukstančių rašytojų darbus. Komisija numato išleisti valdžios enciklopediją, turistams kelrodžius, Jungtinių Amerikos Valstybių įdomybių aprašymus ir kitas informacinio turinio knygas.

RUOŠKITĖS RINKTI MISS VIENYBĖ 1935 METAMS

PHILADELPHIA, PA. — Rugpjučio 25 d. Village Green, Navicko farmoje, metiniame Vienybės piknike bus renkama Philadelphijos Miss Vienybė 1935 m. Visų jaunų ir gražių Philadelphijos ir aplinkinių kolonijų lietuvaičių prašome jau dabar pradėti registruotis į tą pirmąjį Vienybės gražuolių kontestą Philadelphijoje. Savo vardus, adresus ir kitas apie save informacijas, reikalingas kontestui, praneškite Miss A. Garliauskaitė, 2662 E. Allegheny Ave., Philadelphia, Pa. Jei nežinote ką rašyti, paprašykite jos informacijų.

Atidėlioti nėra ko. Reikia įsiregistruoti dabar, šiandien, tuojau.

Brooklyno lietuviai atvažiuos į šį pikniką, kaip ir kiekvienais metais autobusais.

Tikime, kad šiame piknike dalyvaus visi Philadelphijos veikėjai, biznieriai, Vienybės skaitytojai, jų draugai ir pažįstami. Jei kuris dar abejoja, dabar priminsime, kad atėję į pikniką nesigailėsite. Dabar pasižymėkite savo kalendoriuje, kad RUGPJUČIO 25 DIENA REZERVUOTA VIENYBĖS PIKNIKUI, VILLAGE GREEN, NAVICKO FARMOJE.

V. Baranauskas, Vienybės įgaliotinis Philadelphijoje

Vienybės įgaliotinis ir pikniko rengėjas, reikalui esant, duos jums visas reikalingas informacijas. Rašykite jam šiuo adresu: V. Baranauskas, 106 Mifflin St., Philadelphia, Pa.

Philadelphiečių, o ypač jurgiečių dėmesiui

Philadelphia, Pa. — Visi, kas mėgsta tyrame ore pasilinksminti ir savo grašiu paremti naudingą darbą, širdingai prašomi atsilankyti sekmadienį, rugpjučio 11 d. į pikniką, rengiamą švento Jurgio parapijos naudai. Tai bus L. Gudavičiaus ukyje. Puikus orkestras tame piknike pradės groti nuo antros valandos popiet, bus daug dar ir kitų įvairenybių.

Malonėkite visi išgirsti švento Jurgio parapijos klebono kun. Igno Zimblio nuoširdų prašymą — atsilankykite kuo gausingiausiai į tą pikniką.

K. V.

Mėnesinis Kritikos ir Satyros
"RIMBAS"
Žurnalas.
Skaityk "Rimbą" visada linksmas busi. Jame rasi daug juokingų ir įdomių raštų. Prenumerata metams $1.00, pavienis numeris 10c. Prisiųsk 10c. gausi "Rimbą".
"RIMBAS"
131 GRAND STREET,
Brooklyn, N. Y.

KAIP IR POLEMIKA

Baltimore, Md. — Komunistų Laisvėj kažin koks K. M., rašydamas korespondenciją iš Amalgameitų unijos lietuvių skyriaus susirinkimo, labai džiaugiasi, kad, pasak jo, "darbininkai daug pažengę į kairę" ir nuotaikos pagautas tuoj pradeda savo nudėvėtą agitaciją, kad "darbininkai turi paimti unijos vadeles į savo rankas ir uniją vesti komunistų partijos keliu." Kad darbininkai tame susirnkime gyvai dalyvavo diskusijose, apgindami save nuo pasikėsinimo apkrauti dideliais ir be reikalingais asesmentais, tai dar nereiškia jų pažengimą į kairę taip toli, kad tuoj reikėtų paimti unijos vadeles į savo rankas ir jas paaukoti komunistų partijai, kuri anaiptol darbininkų nenuves į geresnį kelią. Jeigu K. M. turi mintyje "pažengusius į kairę" tuos, kurie ėmė baubti susirinkime, išėjus A. Jankauskui kalbėti, tai ir aš su K. M. sutinku, nes tie, kurie baubimais užsiima susirinkimuose, kaip tik ir yra niekas kitas, kaip komunistų padaras, jų mokiniai, kuriais vis dėlto susirinkimas pasipiktino. O tie baubliai, suprantama, kad nepaims unijos vadelių į savo rankas, nes unijos nariai perdaug gerai juos pažįsta, kaip lygiai neįkalbės K. M. siuvėjams paimti sau už organą komunistinį Siuvėją, kurį leidžia komunistai po "Lietuvių kriaučių lygos" priedanga Laisvės pastogėj. Paimti unijos vadeles į savo rankas ir uniją vesti komunistų partijos keliu, sako K. M. Na pasakyk, ponuli, keno rankose yra unijos vadelės dabar, jeigu ne pačių darbininkų? Argi ne pačių darbininkų rinkti vadai vadovauja unija? Ateis unijos viršininkų rinkimai, juos rinks ir vėl patys darbininkai, o ne kas kitas ir kokius dauguma išrinks, toki ir vadovaus unijai. Taigi, kokio gi kitokio paėmimo į savo rankas unijos vadelių K. M. nori? Greičiausiai, kad K. M. norėjo, bet neturėjo užtektinai drąsos pasakyti, kad darbininkai atiduotų unijos vadeles į komunistų rankas ir tuomi atsižadėtų visų savo teisių, o komisarai komunistai jau žinos, kokiu keliu vesti uniją, kad dar bus kas vėsti, o kai nebus kas vesti, tai komunistai pakeis savo gaires ir vėl lys į tas unijas, kurias dar patys darbininkai per savo išrinktus atstovus valdo. Bet vargiai kada K. M. sulauks, kad jo tas nevykęs pageidavimas išsipildytų.

Kad darbininkams reikia laikas nuo laiko per rinkimus keisti įsisenėjusius unijos vadus naujais, jaunesniais, kurie daugiau kooperuotų su eiliniais nariais ir nelaikytų juos savo pavaldiniais, tai tas neginčijama, bet pageidaujama, jeigu tik yra tinkamas asmuo, kuriuo butų galima pasitikėti pakeičiant senasis. O jeigu tokio nėra, tai geriau pasilikti prie senojo, negu jį keisti nauju, dar blogesniu. Pavyzdžiui — pereiti lietuvių biznio agento rinkimai parodė, kad darbininkai nenorėjo komunistų peršamo kandidato, kurį su stikleliu galima valdyti, ir išsirinko vėl senąjį, nors ir neperdaug mylimą, o vis dėlto daug tinkamesnį ir teisingesnį, gerai patyrusį tame darbe.

Tai tiek tuo kartu. Kitą kartą pakalbėsime, kas yra taisytina musų vadų taktikoj ir musų pačių susirinkimuose.

Unijistas.

DARIAUS-GIRĖNO PAMINKLĄ NUDENGUS

Chicago, Ill. — Dariaus-Girėno paminklas Chicagos miesto sode Marquette Park jau užbaigtas ir liepos 28 d. prie didelių ir įspudingų iškilmių atidengtas. Paminklą pašventė lietuvis vyskupas Teofilius Matulionis, kuris tam tikslui speciališkai atvyko iš rytinių valstybių; jam patarnavo burys lietuvių kunigų (Jakaitis, Vaičiunas, Albavičius, Baltutis, Skripka, Mačiulionis ir keletas kitų), atvykusių iš kitų kolonijų.

Iškilmėse dalyvavo devyni Amerikos Legiono postai (tame ir Dariaus-Girėno lietuvių postas, taip pat lietuvių moterų legioninkių skyrius), trys militariški orkestrai, skautų bubnų dalys, visa eilė lietuviškų draugijų ir trys lėktuvai. Visa šita paroda su savo ženklais ir uniformose, lėktuvų lydima prie paminklo atėjo gatvėmis: Western, 38 ir California. Prie paminklo jau buvo susirinkę lietuvių tukstantinės minios, o paroda savo įspudingumu patraukė kitas minias. Ypatingo įspudžio sudarė parodoje pulkas merginų, pasirengusių lietuviškais drabužiais ir pasipuošusių Lietuvos spalvų kaspinais, jos nešė vainikus, kurių vienas buvo raudonų rožių, tai nuo Lietuvių Moterų Piliečių Lygos (vainikai sudėta prie paminklo papėdės).

Prie paminklo susirinko per 30,000 žmonių; Hearsto laikraščiai, aprašydami iškilmes, priskaitė žmonių minias iki 75,000, bet tas skaičius buvo perdėtas.

Programą atliko militariški benai ir gausingas, muzikos profesoriaus A. S. Pociaus diriguojamas 12 liet. parapijų jungtinis choras.

Svetimtaučiai labai stebėjosi, kad lietuviai sugebėjo tokias iškilmes surengti, stebėjosi, kad lietuvių taip daug yra, kad moka taip gražiai pasirodyti, kad taip įtakingi, kad jiems patarnauti atėjo Amerikos Legionai net iš Harvey, Sheridan ir kt. Stebėjosi net ir iš to, kad lietuviai turi savo vyskupą... Jų išskaičiavimu, toks aukštas dvasiškas autoritetas gali buti Lietuvoje, bet kad jis galėtų rastis šioje šalyje, to jie niekados nesitikėję.

Aplamai, Dariaus-Girėno paminklo atidengimo iškilmės sukėlė didelį entuziazmą ne tik pačių lietuvių, bet ir svetimtaučių tarpe. Tai buvo tikra demonstracija, Chicagoj lietuvius plačiai išgarsinusi. Angliška spauda nesigailėjo vietos savo skiltyse aprašymui tos dienos iškilmių, parodos ir lietuvių vardo, žodžiu ir paveikslais.

Dabar paminklo statymo darbas laikomas jau užbaigtu. Tą darbą įtemptai Dariaus-Girėno paminklo statymo fondo komitetas dirbo per du metu. Tai buvo didelis, sunkus, ir daug šalto galvojimo reikalaująs darbas. Užtai komitetas, sunkiai dirbęs, dabar atsikvepia. Tiesa, jo darbas dar gautinai neužbaigtas, nes dar truksta šiek tiek pinigų apmokėjimui už paminklą. Pagal sutartį, trukstant pinigų užmokėjimui visos suderėtos už darbą sumos, paminklas negalėjo buti atidengtas minėtą dieną, bet komitetas, nenorėdamas visuomenės suvilti, sugebėjo nedateklių apeiti kitais keliais, ir savo pažadą atliko. Dabar jam reiks dar padirbėti, kad likusią skolą išlyginti.

V. S. Jokubynas.

TAUTIEČIŲ SUSIDERINIMO PASTANGOS

SLA piknikas, dr. Gasson, Geniotis ir Liutas

Boston, Mass. — SLA Massachusetts valstybės apskrities piknikas Vose's paviljone, Maynard, Mass., liepos 28 d., buvo sėkmingas, nors, sakoma, galėjo buti gausingesnis. Kaltinami skelbimosi būdai.

Su gautomis nuo politikierių taurėmis dovanoms buvo nemenka sporutos programa. Šito pikniko proga lietuviai buvo pagarsinti amerikonų spaudoje.

SLA pikniko sporutos komisijos sąstate buvo nauja asmenybė, tai dr. Antanas W. Gasson.

Dabar susipažinom su dr. Gasson. Kalba lietuviškai pakenčiamai. Mandagus ir linksmo budo jaunas žmogus. "Kaip tai, kad pavardė yra Gasson?" sakau. "Tiesą pasakius," sako, "nei aš, nei tėvai gerai nenusimanome, kaip tikrai atsitiko. Motina mane nuvedusi į mokyklą, sakiusi, kad mano vardas yra Gvazdikas, betgi rekorduose užrašyta Gasson. Vėliau legaliai turėjau šitą pavardę pasiimti. Bet kas varde? Švarbą gludi žmoguje. Šiemet baigęs Middlesex kolegiją, dabar turėdamas laiko žuvauju kartu su lietuviais profesionalais, dalyvauju lietuvių pramogose, stengiuos susiieškoti, kaip reikia buti lygiu kitiems lietuviams."

Aha, tai Gvazdikų sunus. Gvazdikai prieš keletą metų buvo South Bostone, Fourth gatvėje, valgomųjų daiktų biznyje. Šiuo tarpu apsigyvenę Dorchester priemiestyje. Daktaras dabar atidarė ofisą Norwood mieste, 937 Washington St.

Garsinamas J. E. arcivyskupas S. A. Geniotis ir kun. Jonas Liutas apsilankė Bostone ir lankosi apylinkės lietuvių kaimuose. Rugpjučio 2 d. Lietuvių salėje, South Bostone, jie davė pamokas temose: 1. "Kodėl Kristus įsipareigavo sulig rėdo Melkizedeko, o ne sulig rėdo karaliaus Erodo?" 2. "Kas yra Dievas ir Jojo Bažnyčia ir kodėl žmonės pasirenka Barabošių vietoje Kristaus?"

Šiuodu asmenys Bostone buvę gerai žinomi. Tai seni tautinės orientacijos veikėjai. Jų seni bičiuliai atėjo pasiklausyti su nusitarimu ne tiek juos pasveikinti, kaip kad išbarti. Kun. Liutas savo kalboje derino savo kunigavimo pastangas su pirmesnėmis pastangomis. Sakė, kad širdingų lietuvių ir širdingos pastangos ne be paklaidų — bandytą išsižadėti tikybos, o tikyba yra žmogaus sielos ir proto auklėjimosi budas. O paklaidą, girdi, reikia pataisyti. Jei tas gali buti pervėlu sau, tai nėra vėlu pagelbėti susirasti musų naujai kartai.

Jų tikybos bažnyčia arba žinyčia plakatuose pasakoma kaip Lietuvių Katalikų Jonistų Brolija. Iš arcivyskupo kalbos norėtųsi spręsti, kad jie atstovauja musų brolių gudų praktikuojamą tiesioginį garbinimą (pravoslavienstvo). Jis aiškina, kad žinomoji istorija, kuri aiškina, kad lietuviai pametę pagonystę priėmė Romos katalikybę, yra melas. Girdi, Lietuvos kunigaikščiai, žymiai anksčiau valdydami gudų kraštus, buvo senos katalikiškos tikybos išpažintojai, globėjai ir ją skiepijo savo krašte, Lietuvoje. Ir tik daug vėliau, Jogailai vedus Lenkijos karalienę Jadvygą, Romos katalikybė varu ir viliugingai buvusi primesta Lietuvoje. Pamaldas lotynų kalba ir pamokas lenkiškai dar dadėdama dovanų baltuosius krikšto marškinius, Lenkijos karalienė lietuviams davė, apie ką lietuviai jau budami krikščionimis, negalėjo turėti jokio supratimo.

Kun. Liutas suprantamai paaiškino, kad jie atstovauja seną katalikų bažnyčią, kuri buvo pranašauta Jono, įkurta Kristaus ir kuri aiškinamoji pagal apaštalų žodžių nepripažįstant viso aukščiausio Romos autoriteto ir yra aiškinama ir garbinama žmonių vartojamomis kalbomis. Kaip tik tokia katalikų tikyba, girdi, mums lietuviams yra praktiška ir privalėtų buti pageidaujama.

Jonas Kerdiejus.

Antrosios SLA apskrities kuopoms ir visiems Massachusetts valstybės lietuviams

Rugpjučio 25 d. bus nepaprastos reikšmės diena ne tik visiems Mass. valstybės SLA nariams, bet bendrai ir visiems lietuviams. Tą dieną, Voses Pavillion, Maynard, Mass. milžiniškas Prieglaudos Namo naudai piknikas.

Antrosios SLA apskrities sumanymu yra įsteigtas Prieglaudos Namui statyti fondas ir sudarytas tam tikslui veikti komitetas. Darbo pradžia yra gana graži. Tik reikia pasidarbuoti ir finansiškai fondą kiek galima daugiau sustiprinti, kad nevilkinamai darbas butų varomas pirmyn.

Fondas jau turi $500. Visiems SLA nariams ir bendrai visiems lietuviams dalyvaujant šiame piknike, neabejotina, kad galės likti pelno nemažiau $1,000. Tai turint tokią finansinę pradžią, dabar jau butų galima gauti užpirkti gana patogioje vietoje didoką žemės plotą, nes yra parduodamų gana prieinamomis sąlygomis. Tokį žemės plotą įsigijus, tuojau butų galima jį įrengti tinkamu lietuvių draugijoms laikyti piknikus, kur šiandien kasmet išmokama svetimiems tukstančiai dolerių, tai pelnas eitų patiems lietuviams. Tokiu budu pradžia butų labai sėkminga ir turėtume vasarinį lietuvių centrą, kuriame galėtume laikas nuo laiko draugiškai susirinkti ir poilsio laiką praleisti.

O laikui bėgant, kaip tik susidarys reikalingas kapitalas, butų galima naują pastatyti, arba, jei bus, seną atremontuoti ir įrengti seneliams prieglaudą.

Lietuve ir lietuvi! Nežiurint kokių idėjų ar pažiurų mes kuris esame, sunki gyvenimo našta kai kada mus visus, be skirtumo, prispaudžia. Jaunystės dienas praleidę prie kasdieninio duonos pelnymosi darbo, senatvei neturime nieko susitaupę ir daugeliui gresia pavojus likti be duonos kąsnio ir be pastogės. Tai susirupinkime patys savo ir savo suvargusių brolių likimu. Kol dar laikas, visi pasirupinkime įsirengti pastogę, kurioje gal ne vienam iš musų bus malonu prisiglausti ir rasti duonos kąsnį.

Nusistatykime, kad rugpjučio 25 diena, ta diena, kurią mes kiekvienas skiriame tam kilniam tikslui. Tos dienos sulaukę, visi važiuokime į pikniką ir savo dalyvavimu paremkime šį kilnų darbą ir siekį.

Sulaukus rugpjučio 25 dieną Voses Pavillione siubuos kelių tukstančių lietuvių minia. Nepasilik namuose, buk sykiu su visais.

K. P. Šimkonis.

SENIAUSIAS PASAULYJE LAKUNAS

Anglai dabar didžiuojasi, turėdami jauniausią ir seniausią pasaulyje lakūną. Seniausias pasaulyje lakunas yra 72 metų amžiaus J. McMullen, kuris neseniai išlaikė lakuno kvotimus.

Jau didžiojo karo metu McMullen domėjosi aviacija, bet į karo lakunus nebuvo priimtas dėl senatvės. Dabar po 20 metų jis savo pasiekė ir pasidarė lakunu. McMullen tvirtina, kad amžius su skraidymu nieko bendro neturi.

BAKTERIJOS GYVENO 2,000 METŲ!

Didžiausias žmonijos priešas bakterijos ne tik kad pasižymi nepaprastu atsparumu karščiui ir šalčiui, bet kai kurios iš jų gali gyventi net iki 2,000 metų!

Šitai buvo neseniai įrodyta, ardant senoviškus inkų pastatus vidurinėj Amerikoj. Šių pastatų plytose buvo rasta gyvų bakterijų. Kad inkai gyveno prieš 1500 metų, todėl ir daroma išvada, kad kai kurios bakterijos gali išsilaikyti gyvos iki 2,000 metų.

Pažink Savo Krašto Grožį—Atsilankyk
ĮLIETUVĄ
ŠVEDŲ AMERIKOS LINIJA
NEW YORK—KLAIPĖDA
Per Gothenburgą, Švediją
Laivakorčių kainos Trečiąja klase
Ten — — — — — — — — $97.50
Ten ir atgal — — — — — 167.00
J. A. V. mokesčiai atskirai
Laivų Išplaukimai iš New Yorko
KUNGSHOLM, Rugpiučio 17
GRIPSHOLM, Rugsėjo 5
KUNGSHOLM, Rugsėjo 11
DROTTNINGHOLM Rugs. 24
Tarp Švedijos ir Klaipėdos plaukioja 1934 m. statytas moderniškas laivas "MARIEHOLM." Platesnes informacijas teikia ir parduoda laivakortes visi musų autorizuoti agentai, taipgi visi musų skyriai.
Swedish American Line
21 State St., New York, N.Y.

VIENYBE TRAVEL BUREAU
Parduoda laivakortes, surašo ir paliudija dokumentus, aprupina visus kelionės reikalus.
VIENYBE TRAVEL BUREAU
Siunčia pinigus į:
Lietuvą
Lenkiją
Sovietų Rusiją
ir visas šalis pasaulyje.
VIENYBE TRAVEL BUREAU
193 GRAND STREET, BROOKLYN, N. Y.
Telefonas: Evergreen 7-7840

MAISTINGIAUSIA IR SVEIKIAUSIA
LIETUVIŠKA DUONA
taipgi pyragai, pyragaičiai, tortai, kėksai ir įvairios rušies gardumynai gaminami, parduodami musų pačių krautuvėje ir pristatomi į namus visose vietose
PUIKIAI ĮRENGTA MECHANIŠKA KEPYKLA

ANDRIUS ZIUGZDA
182-186 VAN BUREN STREET, NEWARK, N. J.

JUOZAS KAVALIAUSKAS

Laisniuotas Graborius
Užtikrinu, kad mano patarnaviams bus atatikamiausias ir už prieinamą kainą. Nuliudimo valandoje, prašau kreiptis prie manęs.
1439 SOUTH 2nd STREET
Philadelphia, Pa.
Pennsylvania ir New Jersey Valstijose
Telefonai: Dewey 5136
Keystone — Main 9669

MOKSLAS IR ATEITIES PASAULIS

Istorijos lapus beverčiant, sutinkame daugelį įvairių vardų, sutinkame daugelio didvyrių, kariautojų, karalių ir kitų žymių žmonių vardus, kuriuos ir šiandien kartoja žmonijos lupos. Kiekvienas iš jų ką nors paliko žmonijai, kiekvienas stengėsi, vartojo visus gabumus kokiam nors tikslui atsiekti. Vienų vardai buvo akmenyje iškalti ir kartojami per amžius, kitų nyko amžiams bėgant, kaip medžių lapai rudeniui užėjus. Kas keisčiausia, kad tokių žmonių, kaip Napoleonas, Cezaris arba Aleksandras kartojami su kažin kokiu garbingu gestu. Jie esą kažin koki didvyriai, jie pusę pasaulio užkariavę.

Pagalvokime logiškai, mieli skaitytojai, ką jie paliko žmonijai? Kokiems tikslams jie vartojo savo gabumus? Mokslas duoda trumpą, bet teisingą atsakymą: "Lavonų mases!" Ką jie nuveikė? — Nukariavo pusę pasaulio! — pasakys koks nors susijaudinęs kalbėtojas. Jie visagaliai, jiems niekas nesipriešino. Ar pasaulis tam buvo sukurtas, kad ji nukariautų?

Koki jie visagaliai?

Pagalvokime, mieli skaitytojai. Ar yra kas nors visagalis?

Nuo neatmenamų laikų, tas menkas Dievo kurinys — žmogus, galvojo, mąstė: "Kaip čia butų galima išvengti tos šmėklos, kuri kiekvieno laukia gyvenimo pabaigoje? Kaip butų galima aplenkti tą tamsiąją viešnią?"

Žmonės dar ir dabar tiki, kad Matuzelis, gyvenęs 969 metus, bet dabar patirta, kad tie žmonės metais vadino ne 365 dienas, bet apie 30 dienų arba vieną mėnesį. Taigi, išeina, kad Matuzelis gyveno ne 969 metus, bet 969 mėnesius arba 80 metų ir 9 mėnesius. Taigi, nieko nepaprasta.

Kristus pasakė: "Dangiškasis tėve, teaplenkia mane ta taurė." Vis dėlto jo ta taurė neaplenkė ir Jis mirė Alyvų Kalne. Napoleonas tiek priešų nugalėjęs, tiek tukstančių išžudęs, sutiko pagaliau priešą, kurio neįstengė nugalėti ir mirė Šv. Elenos saloje nuo priešo kirčio.

Edisonas, vienas iš didžiausių žmonijos geradėjų, kuris tiek visokių aparatų išradęs, vis dėlto negalėjo išsipirkti sau amžino gyvenimo, visais savo nuopelnais žmonijai.

Kas daugiau žmonijai davė? Edisonas ar Napoleonas? Kažin keno yra pasakyta: "Plunksna tvirtesnė, nekaip kalavijas."

Kardas naikina — mokslas stato!

Dabartiniu laikotarpiu žmogus yra pasiekęs gana aukšto laipsnio visose srityse. Medicinos laboratorijose, baltai apsisiautę žmonijos apaštalai paaukavę visą savo gyvenimą žmonijos gerovei tyrinėja, bandymus daro, norėdami sukurti tobulesnę, sveikesnę žmoniją.

Tic, mieli skaitytojai, yra tikri didvyriai. Jų ginklas ne kardas, bet mokslas! Jiems sekasi, mokslas triumfuoja. Statistikos rodos, kad daktarai labai žymiai sumažino kudikių mirimo skaičių per paskutinius 20 metų.

Jums skaitant šiuos žodžius gali kilti panašus klausimas: "Koki yra mokslo priešai, ką mokslas nugalėjo?" Mokslo priešas — įvairios bakterijos, įvairios ligos, kartais net mirtis! Svarbiausia tai, kad mokslas nuveikė žmonių tamsumą, jo pilys ne tik medžiagiškos, bet ir dvasiškos.

Statistikos žiniomis patirta, kad Amerikoje pernykščiais metais tų žmonių skaičius, kurie peržengė 70 metų amžiaus slenkstį, buvo 68 nuošimčiais daugiau, negu prieš 20 metų, 1914 metais.

O, kaip greitai pasaulis keičiasi! Tempora mutantur...

Daktarams, vėliausiu laiku, pasisekė tai, kas rodosi neįmanoma. Žmogaus gyvybei išsekus, ją kai kuriais atvejais pasiseka grąžinti. Buvo daromi bandymai su avimi. Daktarai vieną avį buvo nutrenkę elektra negyvai net 1,000 kartų, bet kiekvieną kartą pasisekė atgaivinti. Gal kada, mokslo pagalba, ta matuzeliška svajonė išsipildys. Mokslas tuo tarpu nieko stebuklingo neprižada, bet gerina dabartines gyvenimo sąlygas, kiek tik galima. Kaip tik šituo budu mokslas ir turės daugiausia įtakos pakeičiant ateities visuomenę ir pasaulį. Taigi, šių, baltai apsisiautusių, apaštalų darbai ir yra žmonijai didžiausia dovana.

Metų bėgyje buvo įvairių atsitikimų. Pasaulis keitėsi, žmonės žudėsi, juokėsi, verkė, o mokslas, nepaliaudamas dirbo žmonijai, pradedant Aristoteriu, baigiant Edisonu.

Žmogus, norėdamas panagrinėti kitas visumos dalis, leidosi paukščiu į padanges, nėrė žuvimi į vandens gelmes ir tuo budu patyrė ir čia visas paslaptis. Žodžiu, mokslo pagalba, pasidarė dirbtuvėje, namuose ir ukyje sau patogesnį, laisvesnį, geresnį gyvenimą.

Mokslo tobulumai kiekvienoje vietoje aiškiausiai pasireiškia. Jums gal niekad neatėjo minti į galvą, kiek įvairių oro nešvarumų įvairiomis mašinomis pašalinama iš oro. New Yorke ir kituose didmiesčiuose apskaičiuojama, kad kvėpuojamame ore yra tiek įvairių priemaišų, kad metų gale surinkus vienos kubinės mylios oro priemaišas, susidarytų daugiau negu 1,000 tonų dulkių, suodžių ir šiaip ivairiu nešvarumų. Taigi, galima įsivaizduoti kelintą dalį šitų nešvarumų žmogus įkvėpuoja kartu su tais 34 svarais, kuriuos žmogus kasdieną kvėpuoja. Žodžiu, užtektų prikimšti kelis tukstančius džiovos sanatorijų.

Jau nuo neatmenamų laikų žmogus suprato ventiliacijos reikalą ir statydamas sau gyvenamąjį namą nors skylę išdurdavo orui įeiti ir išeiti. Romėnai, nors labai kulturingi buvo, bet langų savo namuose neturėdavo. Jie lubose iškirsdavo didelę skylę, o po ta skyle padarydavo prudą, į kurį lietaus vanduo tekėdavo. Tuo budu šviežias oras įeidavo, o senas išeidavo. (Bus daugiau)

KAIP ISPANAI MYLI MOTERIS

Mėgiamiausias ispano žodis — "rytoj." Net į laišką atsakoma po mėnesio, kartais net po metų — Ispanijoj niekas neskuba. Tik kasmet ispanų moteris gimdo. Tiksliai ir be pertraukos kasmet. Vienas ispanas man gyrėsi: "Aš esu vedęs septinti metai — vaikų turiu šešetą, o septintas..."

"Geresnės visuomenės" mergaitei netinka vaikščioti gatvėje vienai. Ji eina su motina, kartais su drauge ar tarnaite. Ji turi vaikščioti gatvėje — kitaip negaus vyro. Nuo septintos iki devynių vakaro visuosę Ispanijos miestuose minia: lydimos motinų ar be jų — bureliais, tryse, keturiese vaikščioja mergaitės. Jų veidai smarkiai dažyti. Į praeinančius vyrus jos žiuri aistringai, galima pamanyti — tai uždarbiaujančios. Bet užkalbink tokią panelę, ji įsižeidusi atsisuks, o motina ar draugės pridurs balsu: "Tai begėdis!" Panelių antakiai juodi. Jos garsiai juokiasi, tarytum kutenamos. Bet jų nekaltybę saugo motina.

Jauni vyrai žiuri į jas ir tirpsta. Jiems tai karšta, tai šalta darosi. Jie galėtų mylėti, bet žodis "mylėti," ispaniškai "querer" reiškia ir "norėti." Taigi jiems lieka tik viena: vestis.

Don Garsia tarnauja banke "Ispano—Americano." Tai aistringas kabaljero mėlynais veidais ir poeto siela. Jis sutiko vakar gatvėje įdomią senjoritą. Jis laukia jos šiandien. Senjorita eina su motina. Don Garsia sustoja, staiga apsisuka ir seka jas. Senjorita jau mato: kabaljero myli ją. Kitoj šalyje porelė paskirtų pasimatymą. Bet Ispanija senų papročių kraštas, ir don Garsia ima plunksną. Jis rašo laišką. Jis jau sužinojo, kad gražuolės vardas Huana ir ji duktė indų krautuvės savininko don Rozaleso. Don Garsia rašo: "Nuo tos dienos, kai aš jus pamačiau, aš nebegyvenu, aš nebegaliu gerti vandens, ir nemiegu — vanduo apnuodytas, o miegas bėga nuo manęs..." Senjorita gavo laišką, bet neatsako. Don Garsia daug nenuliusta. Kiekvienas žaidimas turi savo taisykles: tauri panelė niekados neatsako į pirmą laišką, ir jis nesigaili popieriaus, nei ugnies. Jis rašo antrą laišką: "Jei jus nepamilsit manęs, nuvysiu, kaip gėlė be vandens." Senjorita su pasidžiavimu kartoja: "kaip gėlė be vandens..." Motina tuo tarpu domisi: kiek uždirba don Garsia banke?

Senjorita neatsako ir į antrą laišką. Don Garsia dusauja, bet nepameta vilties: tauri mergaitė retai atsako į antrą laišką. Don Garsia rašo trečią griežtai: "Jei Jus neateisit rytoj vakare prie lango aš baigsiu gyvenimo dienas." Trečias laiškas — tai trečias, renkasi šeimos taryba: tėvas, motina, tetulės, dėdės — visi tariasi: jis gauna tris šimtus pezetų per mėnesį. Tai rimtas vaikinas. Jis nelošia kortoms. Gerai atsiliepė net direktorius...

Taip prasideda laimė: don Garsia vakare prieina prie lango, o senjorita jau laukia. Jie — sužadėti. Dabar kiekvieną vakarą jis stovės prieš langą gatvėje ir kalbėsis su gražioja senjorita. Jis ne vienas, antroj gatvės pusėj stovi prie kito lango jo bendradarbis don Rafaelis. Kiekvienoj gatvėj Kordobos, Granados ar Murcijos rasime įsimylėjusių kabaljero. Don Garsia stovi prieš langą jau ketvirtas mėnuo. O lange grotelės. Jie kalbasi. Apie ką? Aišku, apie meilę. Garsia aistringai šnabžda: "Aš myliu tave!" Huana parausta: "Mes turim tikėtis."

"Tikėtis," ispaniškai "esperar," reiškia taip pat "laukti." Kabaljero laukia: ką kitą jis gali daryti? Ir kartu šnabžda apie "dieviškąją meilę." Paskui motina nuveda nuo lango jo mylimąją mergaitę. Don Garsia liudnai atsidusta ir eina pamažu gatve. Už kampo jis pasikeičia. Išverčia krutinę, pagreitina žingsnius ir eina į dešinę. Jo kišeniuje keletas pezetų. Jis eina į įstaigą senjoros Gonzales. Ten nėra grotelių, nei motinų. Ten don Garsia nukankintas nakties pasikalbėjimais gali be suvaržymų mylėti.

Po vestuvių mėnesį, antrą jis neužsuka į senjoros Gonzales įstaigą, jis sėdi namie. Bet greit viskas susitvarko: Huana neščia. Don Garsia su ja nekalba. Kartu su grotelėmis baigėsi ir poezija. Don Garsia grįžta pas senjoritą Gonzales — jis pastovus klijentas. Po trijų metų — jau trejetas vaikų. Tuo tarpu rupestingai namų tėvas neleidžia jai nuobodžiauti: ką tik baigė ji išnešioti Pepiką, štai jau vėl Huansita. Banke don Garsia nuobodžiauja, namie dirba.

Murcijoj vienai senjoritai, dukteriai turtingo pirklio, atsitiko nelaimė. Ji vaikščiojo su sužadėtiniu už miesto. Jie abu jau seniai "mylėjo" ir "tikėjo." Senjoritą dabojo tarnaitė, bet kabaljero pasirodė sumanus. Jis laiku davė tarnaitei keletą pezų. Tarnaitė kiek atsiliko. Po devynių mėnesių vargšė senjorita pagimdė. Kabaljero jos nevedė: ar gali vesti tokią lengvabudę mergaitę? Tėvai keikėsi, senjorita verkė. Visa tai galėjo įvykti taip pat Berlyne, Paryžiuje ar kitur. Dažnai pasitaiko. Bet čia bausmė kitokia: nusidėjėlę uždarė. Tai ne žodžiai, bet aklinai uždaryti langai, durys po užraktu. Praėjo ketveri metai: tarnaitė kasdien vaikščioja gatvėje su berniuku. Berniukas kaip berniukas, galbut tai tarnaitės vaikas. Jaunoji senjorita dingo, niekas jos nuo to laiko nematė. Ji neišvažiavo: ji sėdi kambaryje po užraktu.

Nusidėjėlės tėvas skaito klube laikraščius. Durys kambario užrakintos. Visi mieste žino apie tai, bet nesistebi: senjorita kvailė.

Ispanų universitete jau yra ir studenčių. Tiesa, jų mažai. Studentė neprieis prie studento paklausti: "kokios šiandien paskaitos." Ji paims kartu ir draugę. Salamankoj aš mačiau universiteto koridoriuose studentes; jos vaikščioja bureliais. Vienai mergaitei baisu, ką apie ją pagalvos? Truputis pletkų ir ji negaus vyro.

Provincijos dvare — samdiniai. Darbininkas ir darbininkė miega kartu. Jie myli vienas antrą. Jie susižiedavę. Bet ji neprisileidžia jo. Ką jis apie ją pasakys. Jis pames ją su vaiku... Darbininkas žino: reikia laukti. Rudenį uždirbs pinigų, tada susives. Mergaitė visą naktį nemiega, ji kažin ką kalba lyg per miegą. O bernas — jis eina į kaimyninę sodybą. Ten simpatiška našlė. Už pezetą ji gydo įsimylėjusio ilgesį ir priedui duoda mažą ligą. Nieko nepadarysi — reikia laukti rudens! Kunigas dykai neduoda šliubo. Ir rudenį klebono palaimintas už desėtkus pezų bernas perduoda savo jaunai žmonai našlės dovaną.

Ispanijos miesto kino. Jaunuolis sėdi šalia mergaitės, mergaitę saugoja motina. Jaunuolį supa tamsuma. Jis nežino, kas ji. Jis tik žino — tai Madrido mergaitė, nukankinta laukimo. Jis leidžia laisvę rankoms. Mergaitė nerėkia "chuliganas." Mergaitė užsimerkia, jai neberupi meilė ekrane. Užsidega šviesa — jie svetimi. Blogai jei jaunuolis pasakytų jai "labąnakt." Tada tai jis išgirstų "chuliganas!"

Čia nėra meilužių, jiems nėra kame pasidėti. Namus saugoja šveicoriai, pansionus — šeimininkės, parkus — sargai. Laisvi tik nuo apsaugos — viešieji namai. Jei pas vyriškį ateina moteris, jis gali ją atiduoti policijai. O jei ji myli, ji turi laukti. Jei ji nenori laukti, jai prostitutės kelias atviras.

O kabaljero visą dieną galvoja apie moteris. O savo žmonai jis sako: "Kvailė! Moterys visos kvailos. Tik kvailiai gali kalbėtis moterim..." Savo dukteries jis nesiunčia į mokyklą, bet į vienuolyną. Ten ją moko spaviedotis ir išsiuvinėti. Paskui ją moko flirtuoti ir dažytis. Paskui ją moko gimdyti. Paskui ji pradeda mokyti savo dukteris: jos gyvenimas baigtas.

O kabaljero galvoja apie kitas moteris. Jis pamato gatvėje moterį, jis šnabžda "gražuolė." Kabaljero turi užkabinti kiekvieną vienišę moterį — tai jo pareiga. Ir pašnabždėjęs aistringus žodžius, kabaljero pasuka į įstaigą senjoros Gonzales.

Ispanija kraštas meilės, serenadų, romansų ir Karmen... sako romatinkai. Taip, šioj šalyj net kyšininkai ir Alfonso moka dusauti ir rašyti eiles apie "dieviškąją meilę." Bet šioj šalyj dar nėra veneros ligų statistikos.

ILJA ERENBURG.

LIETUVIŲ MUZIKŲ DĖMESIUI

Man atėjo į mintį, kad gal butų labai naudinga, jei lietuvių tautos istorija butų pareikšta su simfoniniu orkestru. O kad tai butų galima įkunyti konkurso keliu, man reikalinga kai kurie patarimai šiuo reikalu. Jau rašiau keletui Amerikos lietuvių įžymesnių muzikų, bet tik vienas malonėjo suteikti man reikalingų informacijų dalį. Dėl to priverstas per spaudą kreiptis į visus muzikus kurėjus, kad jie teiktųsi man pranešti:

1. Kaip ilgai truktų parašyti dviejų valandų simfoniniam orkestrui kantata?

2. Kiek kaštuotų tokios muzikos parašymas?

3. Ar daug muzikos egzempliorių reiktų atspausdinti?

4. Kiek kaštuotų atspausdinimas?

Tai planuojama ne dėl savo naudos, bet dėl tautinės muzikos lobio pakėlimo.

Jums, kurie suteiksite informacijų ir Vienybei, paskelbusiai, širdingai dėku.

Kai tik gausiu reikalingų patarimų ir jeigu kainos bus prieinamos, paskelbsiu kontestą aukščiau minėtam kantatui parašyti.

Informacijas siųskite šiuo adresu:

J. Smulkutis
193 Grand Street
Brooklyn, N. .

ŠALTA ŠVIESA

Sena technikų svajonė — gauti šviesą, kuri neduotų šilumos, jau arti įvykdymo. Vokiečių spauda pranešė, kad keliems Berlyno išradėjams, ilgai dirbusiems, pasisekę sugalvoti elektros lempą, kuri beveik visą gaunamą elektros energiją paverčia šviesa ir, kas svarbiausia, šalta šviesa, be jokios šilumos.. Lempa 80% gaunamos energijos paverčia šviesa. Ką tat reiškia, galima matyti iš to, kad dabartinės elektros lempos sunaudoja šviesai tik 6% energijos, 0.94% šilumai; paprasta žvakė paverčia šviesa vos 0.05%, o 99:95% visos degamosios energijos pavirsta šiluma. Taigi, naujoji lempa butų 15 kartų tobulesnė už dabartines elektros lempas.

Naujoji lempa yra panaši į dabartines, tik ji yra pripildyta labai nesudrių kristono dujų. Ypatingu budu, prieš uždegant, yra pagaminami joje dar natrijaus garai. Jei dabar paleisti elektros srovę, tai elektronai atsimuša į kriptono atomus ir paskiau greit susiduria su natrijaus garų atomais, kuriuos elektronai, taip sakant, "sužeidžia." Iš tos atomų kovos lempoj atsiranda šalta, maloni, geltonos spalvos šviesa, kuri sunaudoja 80% visos energijos. Lempą dar patobulinus, bus galima ją gaminti urmu ir plačiai naudotis. Ši naujoji lempa bus daug pigesnė.

Vyt. M.

PAVOJINGA GULĖTI GALVĄ UŽSIKLOJUS

Daug kas vasarą turi paprotį gulėti galvą į antklodę įsukus, kad musės ir uodai nevargintų. Bet kaip tai pavojinga liudija liudnas faktas, šiomis dienomis įvykęs Estijoje. Viename valsčiuje lovoje rasta moteris be gyvybės žymių. Iš karto manyta, kad įvyko nusikaltimas. Bet vėliau paaiškėjo, kad moteris užduso. Ji turėjo paprotį gulėti antklode apsukta galva ir, be to, galvą šį kartą dar buvo pakišusi po pagalve. Oro stoka sukėlė širdies silpnumą ir, gydytojų pripažinimu, tas ir buvo mirties priežastis.

NIEKAS NESIŠYPSO

Manchester Guardian skelbia eilę laiškų apie Vokietiją. Laiškų autorius neseniai apvažinėjo visą Vokietiją ir aprašo savo įspudžius iš tos kelionės.

— Pirmas įspudis, kuris gaunamas iš šio krašto — rašo jis — yra išimtinas tautos rimtumas. Niekas nesišypso — viešpatauja didelis nepasitikėjimas visu kuo ir visais. Niekuomet dar vokiečių kraštas nebuvo taip graužiamas nepasitikėjimo kirmino. Jei Vokietija artimiausiu laiku pradės karą, tai daug kas atsisveikins su gyvenimu iki karo veiksmų pradžios — juos užmuš iš užpakalio...

ŽUVO "ITALŲ FORDAS"

Genujos uoste žuvo stambus pramonininkas Eduardas Anieli, turtingiausias žmogus Italijoje. Jis buvo kartu su savo tėvu, senatoriumi Anieli, pasauliniai žinomos automobilių firmos Fiat savininkas ir suvaidino italų automobilių pramonėje tą pat vaidmenį, ką ir Fordas — amerikiečių ir Sitroenas — prancuzų. Anieli buvo išimtinų organizacinių gabumų žmogus ir italų vyriausybė ne kartą buvo reikalinga jo pagalbos, įgyvendinant socialines ir ekonomines reformas krašte.

PARDAVĖ 3 MAIŠUS AUKSINIŲ PINIGŲ

Į Segedino miesto (Vengrijoj) banką užėjo ukininkas Formajeris ir pasiteiravo apie aukso kainą. Kai banko kasininkas paaiškino jam, kiek už auksą dabar mokama, ukininkas padėjo ant stalo tris nedidelius maišus, pilnus auksinių monetų. Patikrinus monetas, pasirodė, kad tai yra prancuzų auksiniai pinigai Napoleono I laikų, mušti 1806 metais. Vienoje kiekvienos monetos pusėje Napoleono I atvaizdas, kitoje — prancuzų respublikos simbolis. Iš kur ukininkas Formajeris tiek daug šių pinigų gavo — neišaiškinta, bet aišku, kad už monetas jam bus nemažai užmokėta, juo labiau, kad 1806 metų leidimo monetų su Napoleono I atvaizdu yra užsilikę labai nedaug ir jos dabar sudaro beveik muziejinę retenybę.

IŠRASTAS LEPROS SERUMAS?

Baisiosios žmonijos rykštės lepros bacila surasta norvegų gydytojo Hanseno. Bet bacilos serumo, kuris galėtų Hanseno bacilą užmušti, iki šiol nebuvo ir dėl to su liga kovoti galima tik visiškai izoliuojant ligonius nuo pasaulio. Leprozoriumas, kaip žinome, yra taip pat ir Klaipėdoje.

Dabar spauda rašo, kad prancuzų mokslininkai Waudremeris ir p-lė Brun, dvejus metus dirbę norėdami izoliuoti Hanseno bacilą, yra pasiekę teigiamų vaisių. Jie pasiekė to, kad iš kulturų gautas serumas užmušė bacilas ne tik laboratorijos bandomose stiklinėse tutelėse, bet ir lepra sergančiuose ligoniuose.

MAHARADŽOS KELIONĖ SU HAREMU

Šiomis dienomis į Kopenhagą atvyko keliaująs po Europą su visu savo haremu iš 35 žmonių vienas Indijos maharadža. Suprantama, kiekvienas maharadžos ir jo 35 žmonų — jaunų ir viena už kitą gražesnių moterų — pasirodymas visur sukelia didžiausią sensaciją. Pats maharadža esąs labai malonus ir mielai kalbasi su žurnalistais. Kopenhagos laikraščiuose beveik kasdien spausdinami pasikalbėjimai su maharadža.

Žinoma, jam kelionė į Europą kaštuos nemaža pinigų. Maharadža, jo palydovai ir haremas sustoja pačiuose brangiausiuose hoteliuose. Važinėti geležinkeliais jis išnuomojo 4 saloninius vagonus. Iš Kopenhagos maharadža važiuoja į Paryžių.

DEBESŲ SVORIS

Mokslininkai mėgina apskaičiuoti virš žemės paviršiaus susidarančių debesų svorį. Šitokius apskaičiavimus jie daro iš kritulių.

Apskaičiuojama, kad virš kiekvieno kvadr. žemės paviršiaus kilometro kasdien vidutiniškai yra apie 12 centnerių drėgmės, pasireiškiančios debesų formoj. Kad žemės paviršių sudaro 509 milijonai kvadr. kilometrų, tai išeina, kad musų žemės kamuolį gaubia debesų sluoksnis 6108 milijonų centnerių svorio. Apytikriu apskaičiavimu, per metus ant žemės iš debesų nukrinta 112,000 kubinių kilometrų vandens apie 2,240 milijardų centnerių svorio.

VIENYBĖ

LITHUANIAN SEMI-WEEKLY

Established February 10th, 1886

Published Tuesdays and Fridays — *Leidžiama antradieniais ir penktadieniais*

JUOZAS TYSLIAVA, Editor

SUBSCRIPTION RATES: PRENUMERATA METAMS:

In Brooklyn — $3.50 — Brooklyne
In United States — $3.00 — Jungtinėse Valstybėse
Canada — $4.00 — Kanadoje
Other Countries — $4.00 — Lietuvoje ir kitur

Advertising Rates on Application — *Skelbimai pagal susitarimą*

LITHUANIAN PRESS CORPORATION

B. J. SCHEGAUS, President — P. BUKŠNAITIS, Secretary

193 GRAND STREET, BROOKLYN, N. Y.

TEL.: EVERGREEN 7-7840

PAVYZDYS LENKAMS IR VOKIEČIAMS

Kaip tolerantiškai Lietuvos vyriausybė elgiasi su kitataučiais, tai liudija toki faktai. Lietuvos švietimo ministerija šiemet privatinėms tautinių mažumų aukštesniosioms mokykloms skyrė pašalpų: žydų gimnazijai Kaune 20,000 litų, žydų realinei gimnazijai — 34,00 lt., žydų mergaičių gimnazijai — 10,000 litų, Kauno žydų gimnazijai dėstomąja lietuvių kalba — 15'000 lt. (pernai duota tik 9,000 lt.), Marijampolės žydų gimnazijai — 8,000 lt., Panevėžio žydų gimnazijai — 15,000 lt., Raseinių žydų gimnazijai — 15,000 lt., Šiaulių žydų gimnazijai — 15,000 lt., Vilkaviškio žydų gimnazijai — 5,-000 lt., Ukmergės žydų "Šviesos" gimnazijai — 6,500 lt. ir Kauno žydų aukštesniajai komercijos mokyklai — 4,-000 litų. Lenkų gimnazijai Panevėžyje 20,000 litų, vokiečių gimnazijai Kaune 15,000 litų ir Kauno mokytojų draugijos rusų gimnazijai — 14,000 litų.

Iš šio, ką aukščiau žymime, matyti, kad Lietuvos vyriausybė, skirdama gana dideles pašalpas kitataučių mokykloms, neaplenkė ir lenkų su vokiečiais. Tas dar sykį įrodo, kad Lietuvos vyriausybė nekeršija anoms dviems valstybėms, kurios slopina bet kokį kulturinį lietuvių veikimą vakarų ir rytų Lietuvos dalyse — Vilniaus ir Tilžės kraštuose.

Lenkai, kurie jau penkiolika metų, kai šeimininkauja Vilniaus krašte, baigia uždarinėti to krašto lietuvių mokyklas, tuo tarpu, kai Lietuva ne tik leidžia laisvai auklėtis Lietuvos lenkams savo dvasioje, bet net dar primoka. Tilžės krašte dar blogiau. Ten lietuviškų mokyklų iš viso beveik nėra. O kulturinės lietuvių draugijos, kurios jau iš senų laikų ten veikdavo, šiandien taip pa jau beveik baigiamos išardyti. Na, o Lietuvos vokiečiai? Jiems Lietuvos vyriausybė taip pat dar primoka, kad jie išsiauklėtų savo vaikus vokiškoje dvasioje!

Lietuva, kuri, palyginti, dar tik vakar atgavo savo politinę laisvę, žino, ką reiškia kulturos varžtas. Nestebėtina, jeigu ji, šiandien pati naudodamosi laisve, nesigaili jos ir kitiems. Kitaip tariant, Lietuva neskirsto savo piliečių į sunus ir posunius.

Tai geras pavyzdys lenkams ir vokiečiams.

TERORAS PRASIDĖJO

Sandara paskelbė tiesiog netikėtiną įvykį. SLA prezidentas Bagočius privertė rezignuoti iš L. T. Sandaros organizacijos Tėvynės redaktorių Vitaitį. Jam ir SLA sekretoriui dr. Vinikui buvo pasiulyta rezignuoti arba iš Sandaros organizacijos, arba iš Sandaros organizacijos, arba iš SLA. Tuo tarpu rezignavo tik vienas Vitaitis. Dėl to Sandara sako:

"Pagal pono prezidento išvedžiojimų, kiekvienas, kurs priklauso Sandarai, nebegali buti susivienijimo centre. Nors SLA. konstitucijos priėmėjai nenumatė tokių dalykų ir kaž kokiu budu įdėjo konstitucijon sąžinės laisvę, tačiau kairiųjų blokas nesijaučia konstitucijos surištais. Demokratijos principus šiandien galima laužyti, bile tik turi savo rankose pajėgą."

Tai iš tikrųjų. Per ištisus penkiasdešimts metų, kai SLA yra įsikuręs, dar pirmas toks atsitikimas, kad SLA viršininkas butų verčiamas pasitraukti iš kitos organizacijos tik dėl to, kad kita jo organizacija dirbo ir dabar dirba lietuvių tautos kulturos gerovei. Bagočius ir jo draugai turbut ir nepagalvojo, kad šitoks jų pasielgimas bus smugis jiems patiems. Kad pagaliau SLA nariai pamatys, kur jie vedami ir koks teroras sėjamas šioje seniausioje Amerikos lietuvių tautinėje organizacijoje, kur kiekvienam nariui pati konstitucija laiduoja sąžinės laisvę, "neatsižvelgiant į jų tikėjimiškas ir politines pažiuras."

Dėl to visai teisingai Sandara klausia:

"Ką tokio pragaištingo atliko Dr. M. Vinikas ir p. S. Vitaitis, kad su jais elgiasi pikčiau negu su baudžiauninkais? Kame jie nusikalto prieš SLA., kad prezidentas turėtų kontroliuoti jų sąžines ir įsitikinimus? Pildomoj Taryboj anais laikais yra buvę komunistas, socialistas ir kitokie. Bet ar nors sykį p. Gegužis spyrė juos rezignuoti iš vietų dėl politinių įsitikinimų? Ne."

Tai, žinoma, tik pradžia. "Kairiųjų" pasėtas teroras tuojau pradės leisti diegus. Ir jeigu eiliniai SLA nariai laiku neapsižiurės, tai vieną gražią dieną jie patys turės atsisveikinti su šia organizacija. Nes, anot Sandaros, "kaip paprastai, valymo darbas turi prasidėti nuo vadų. Tokios taktikos laikosi visi esamieji kietos rankos ir diktaturos globėjai. O kuomet tas bus atlikta, tai eilė ateis ir mažesniems nariams."

MANO ŽIURONAS

Vyt. Širvydas

Anglų ir vokiečių rankų pasidavimas karo laivyno reikalu sukėlė ir Pabaltijy nerimo. Tą nerimastį paliesdamas, anglų Manchester Guardian rašo: "Kai Vokietija savo su anglais pasidarytame susitarime numatytą karo laivyną pasistatys, tai į rankas paims neginčijamą Baltijos juroje pirmenybę, arba bent tokią pirmenybę, kuriai jokia Baltijos valstybė neatsilaikys. S. Rusija, tiesa, net dabar jau naro laivų statosi ir, be abejojimo, statymo programą dar paskubins. Bet Vokietija ją tikriausiai pralenks. Net ir visos Baltijos valstybės, į kruvą sudėjus, neatrodo, kad pasidarytų vokiečiams nors kiek lygi pajėga. Estų ir latvių laikraščiai su giliu susirupinimu apie busimą vokiečių laivyno išplėtimą kalba. Estija su Latvija ypač silpnos ir jas galima taip sauszemiu, taip jura pulti. Jos pilnoje S. Rusijos malonėje, bet šios nebijo, nors seniau jos buvo S. Rusijos valdžioje ir jei ji jų panorėtų reikalauti, tai istorinių ar jausmo priežasčių nestigtų. Be to, jos turi du didžiausiu senosios Rusijos uostus, kurie sudarytų ir ekonominę pasiėmimui priežastį, jei tokios reikėtų. Bet jos yra ir pilnoje Vokietijos malonėje, ar bent netrukus bus, nors ši neturi jokių čia teisių, nei istorinių, nei jausmo, nei ekonominių. Nežiurint to, jos Vokietijos bijo. Ir Rytų Europoje be galo įdomu, kad pasitikima Sovietų Sąjungos siekių taikingumu, bet nėra jokio pasitikėjimo Hitlerio trečiai imperijai."

Šios baimės Rytų Europoje nebutų, jei butų aiškiai sužinota, ko vokiečiai tikrai nori. Tą patį klausimą, tik visos Europos reikalus prieš akis turėdami, pasiklausė ir šeši Anglijos veikėjai, laišku į Londono Times. Sako: "Mes turime bandyti rasti, ką vokiečių vadai tikrai galvoja, kai jie apie sau "lygų teisėmis buklę" kalba. Tada bus galima ir nusiginklavimo svarbų klausimą rišti, bet ir kitus prasikišančius reikalus, kaip Klaipėdos, Austrijos, kai dėl pasaulinio karo kaltės, vokiečių kituose pasienio valstybėse klausimas, ir kolonijų klausimas." Šitam klausimų rinkiny lietuviui skaudu, kad Klaipėdą anglų visuomenės veikėjai "neišrištu" klausimu laiko. Lietuvio akimis, tik tiek neišrištas Klaipėdos klausimas, kiek tarptautinė sutartis neleidžia Klaipėdai Šiaulių ar Panevėžio apskričiu virsti. Bet vokiečiai ką kita galvoja? Ką? Tas lietuviams butų be galo svarbu patirti. Ne vieniems lietuviams, bet ir latviams bei estams, nes vokiečių politika Rytų Europos kryptimi ir juos paliečia. Bet svetimtaučių laikraščiai iki šiol nedavė jokių žymių, ar Pabaltijo valstybių diplomatai stengiasi vokiečių tikruosius norus patirti, ar ne. Pilsudskiui gyvam bunant, spaudoje daug žinių praslysdavo apie tariamus bandymus susitarimų kelią rasti su lenkais. Bet per paskutinius du ar tris metus niekur nebuvo žinių apie Lietuvos bandymus susiartinti ir susitaikyti su Vokietija. Pasieniu stovi padvigubintos sargybos, Lietuvos visuomenė kloja aukas ginklams kariuomenei, visuomenė mokosi apsisaugoti užpuolimų iš oro ir iš dujų. Latvių ir estų spauda susirupinę vokiečių didėjančiu laivynu. Gali buti, vokiečių politika Rytų Europos kryptim tokia bjauri, kad telieka ginkluotis ir laukti, ką kovos laukas duos. Bet gali buti ir diplomatija galima ko nors pasiekti. Šiaip ar taip, prieš Pabaltijo vadų akis guli sunki ir mūsų ateičiai reikšminga užduotis.

KIEK DABAR EUROPOS VALSTYBĖS TURI KAREIVIŲ IR GINKLŲ

Po 16 metų karinės impotencijos, Hitleris sulaužė Versailles traktatą ir pradėjo visu smarkumu ginkluotis. Hitlerio manievrai jaudina pasaulį. Sprendžiant iš skaitlinių, Vokietija dar kol kas yra mažiau apsiginklavusi už Prancuziją, Rusiją ir Italiją. Bet laikui bėgant, situacija gali pasikeisti. Vokietija ginklavimuisi pinigų negaili.

Vokietijoj gyvenantieji svetimšaliai pasakoja, kad Vokietijoj yra 600 iki 1,000 lėktuvų. Winston Churchill anglų parlamente pranešė, kad Vokietija per mėnesį pasigamina 125 lėktuvus. Vokietijos aviacijos išlaidos padidėjo nuo 77,000,000 markių iki 210,-000,000. Ir netrukus gali ji pralenkti savo kaimynus. Nacių valdžia labai daug dėmesio kreipia į metalurgikos industriją, chemijos laboratorijas, automobilių fabrikus ir kt. Generolo von Blombergo pranešimu, dabar Vokietijoj yra 36 divizijos kariuomenės. Reichswehre yra 500,000 Gerai organizuotos policijos yra 150,000.

Prancuzijos karo vaizdas atrodo maždaug šitaip: 1914 m. Prancuzija per dvi savaites padidino kariuomenę nuo 790,-000 iki 1,800,000. Dabar prancuzų kariuomenėje yra 600,-000 kareivių. Atsarginių tinkamų karui yra 3,000,000. Įvairus požemių įrengimai prie vokiečių sienos daug palengvintų prancuzams karą. Karo aviacija susideda iš 3,000 įvairių ruošių lėktuvų. Vėliausiu laiku dar parlamentas patvirtino 900,000,000 frankų aviacijos reformavimui.

Sovietų Sąjungos raudonoji armija dabar yra didžiausia, nes dabar turi 980,000 kareivių. Karo technika taip pat pažengė į priekį. Aviacija susideda iš 3,000 grupių. Pagal oficialius davinius Sovietų Sąjungoj per paskutinius keturis metus lengvųjų tankų skaičius padidėjo 760%, sunkioji artilerija 210% ir pėstininkų bei artilerijos kulkosvaidžių 215 nuošimčių.

Italija kasmet šaukia 200,-000 naujokų. Kariuomenėje yra 270,000. Prireikus netrukus gali sumobilizuoti 900,000 vyrų. 1934 metais turėjo 1,600 karo lėktuvų.

Didžioji Britanija yra vienintelė šalis, kurios kariuomenė yra profesionališka. Išlaiko 140,000 ginkluotų vyrų, neskaitant tų dalių, kurios yra Indijoj. Kartais padidina dar 125,000 karininkais ir kareiviais. Kariuomenėje laikoma 20,000 įvairių specialistų ir technikų. Po garsios Stanley Baldwino deklaracijos, kurioj jis pabrėžė, kad Reinas yra Didžiosios Britanijos siena, padidino aviaciją. Anksčiau turėjo 1,320 lėktuvų.

Kitų valstybių karo jėgos yra tokios: Lenkija taikos metu turi 260,000 kareivių, Čekoslovakija — 113,000, Jugoslavija — 107,000, Rumunija — 141,000, Ispanija — 158,-000, Belgija — 67,000.

KAIP LIETUVOJE PAMINĖTA DARIAUS IR GIRĖNO DIENA

Liepos mėn. 17 d. Lietuvoje virsta didvyrių lakunų Dariaus ir Girėno minėjimo diena visiems laikams. Jų mirtis buvo paminėta pernai, minima ir šiemet, nors šį kartą ir siauriau: visu iškilmingumu ir pagarbumu tas liudnas įvykis bus paminėtas perkeliant garbingų lakunų kunus į baigiamą įruošti jiems rusį Kauno kapinėse.

Dariaus ir Girėno žygis yra vienas iš ryškiausių ir garbingiausių įvykių atgimusios lietuvių tautos istorijoje ir jų vardai skaisčiai spinduliuoja pirmosiose mūsų tautos didvyrių eilėse. Ėjo tėvynę laisvinti ir ėjo laisvą tėvynę į garbę iškelti, jos heroišką dvasią pasauliui pareikšti. Vieni ir kiti to pasiekė savo krauju, savo gyvybių kaina.

— Kas tu užaugęs nori buti? — paklausia pradžios mokyklos pirmo skyriaus mokinio.

— Aš noriu buti Darius ir Girėnas, — atsako kokių 8 metų amžiaus vaikas. Tokių atsakymų Lietuvoje labai daug išgirsi.

Mūsų nepriklausomybės kovotojai, Dariaus ir Girėno žygis, parodė mūsų tautos sunų gilų patriotiškumą, visišką pasiaukojimą tėvynės reikalams ir garbei. Savo mirtimi jie pažadino ir sustiprino tą patriotiškumą ir pasiryžimą aukotis tėvynei visų tikrų Lietuvos vaikų širdyse. Viso to lietuviams reikia Ir visa tai duoda tvirtą laidą, kad Lietuvą nenubloks jokios audros, nepagriaus joki smugiai. Ypač, kad tuose gaiviuose didvyrybės spinduliuose auga naujosios kartos, kurios žino tik vieną kelią: Lietuvos stiprybės ir garbės kelią.

Nerasi Lietuvoj miesto ir miestelio, kuriame nebutų Dariaus ir Girėno vardo gatvės ar aikštės. Daugelis visuomenišku pastatų, daugelis organizacijų ir ratelių pasivadino didvyrių vardais. Tai visa parodo, kas mūsų tautai Darius ir Girėnas, kurių žygį viso Lietuvos gyventojai nulenktomis galvomis ir sujaudintomis širdimis mini.

Didvyrių žuvimo diena, liepos 17 d., yra kartu ir Lietuvos išeivių diena. Jau pernai Draugija užsienio lietuviams remti visoje Lietuvoje buvo surengusi platų išeivių dienos minėjimą. Šiemet, tiesa, dėl rūošiamo viso pasaulio lietuvių kongreso, ši diena Lietuvoje paminėta siauriau, negu pernai.

Kaune išeivių diena buvo paminėta Šaulių sąjungos salėje. Čia DULR pirmininkas adv. R. Skipitis papasakojo savo įspudžius apie Amerikos lietuvius, o red. Vancevičius nušvietė Brazilijos lietuvių gyvenimą. Paskui susirinkusieji pagerbė Darių ir Girėną ir prisiminė visus žuvusius dėl Lietuvos laisvės. Visuose išeivių dienos minėjimo susirinkimuose dalyvavo keli tukstančiai žmonių. Tsb.

200 ŽINGSNIŲ SU PERDURTA ŠIRDIM

Mes žinome, kad pats opiausias žmogus kuno organas yra širdis. Širdis žmogaus organizme atlieka milžinišką darbą: ji varinėja kraują po visą kūną, ji jį apvalo nuo visokių nešvarumų ir t. t. Tai yra motoras, kuris dirba dieną ir naktį, kuris niekados nepavargsta, niekados nesiilsi. Ar dirbi sunkų darbą — širdis vistiek plaka, ar šiaip sau atsisėdęs ilsiesi — širdis vistiek dirba. Visame žmogaus organizme nerasime kito tokio organo, kuris savo darbu bent iš dalies galėtų prisilyginti širdžiai.

Bet už tai širdis yra labai opus organas: mažiausias jos sužeidimas neša visam organizmui mirtį. Sakysim, beoperuojant galima pjaustyti įvairius kuno organus — ir žmogus dėl to galės vėl puikiausiai gyventi. Bet širdies niekados negalima nė paliesti, nes vos tik palietus širdį mirtis butų nebeišvengiama, ir tai greita, staigi mirtis. Sužeidus smegenis žmogus dar gali ilgiau ar trumpiau, nors be sąmonės, buti gyvas, bet sužeidus širdį žmogus krinta negyvas, kaip akmuo.

Bet štai medicinos istorija žino keletą nuostabių atsitikimų, kai net sunkiai sužeidus širdį žmonės dar vaikščiojo, kaip niekur nieko. Sakysim, nuostabiausias toks atsitikimas buvo 1594 m., kai vienas vyras, per dvikovą sunkiai sužeistas į kairiąją širdies pusę, **dar nuėjo ramiausiai 200 žingsnių** ir po to tik krito negyvas. Kitas vėl be galo keistas atsitikimas buvo su hercogu Berry. Jis per krutinę buvo perdurtas kalaviju, kurį iš jos pats išsitraukė. Po to hercogas dar buvo gyvas net 8 valandas. Padarius skrodimą patirta, kad hercogas Berry buvo sunkiai **sužeistas į širdį.** Ir štai nuostabus dalykas, kad su sunkiai sužeista širdimi jis vis dėlto dar galėjo pragyventi net 8 valandas. Vienas vokiečių gydytojas, K. Meizneris, pasakoja, kad vienas 27 metų amžiaus vyras su **8 milim. gylio žaizda širdyje nuėjęs dar 100 žingsnių.** Kitas vėl vyras, perdurus jam širdį, užsisėdęs dar ant dviračio ir nuvažiavęs daugiau kaip **100 metrų,** kol nuvirtęs negyvas.

Vienas žandaras gaudė nusikaltėlį. Nusikaltėlis su peiliu žandarą sunkiai sužeidė į krutinę. Bet žandaras nusikaltėlį vistiek suėmė ir atsivedė į daboklę. Tik čia jis tuoj mirė. Ištyrus pasirodė, kad žandaras buvo **sužeistas į širdį.** Visiems gydytojams buvo didžiausias nuostabumas.

Panašus įvykis buvo ir su Austrijos Vengrijos karaliene Elzbieta. 1898 m. rugsėjo 10 d. Genevoje ji ėjo į laivą pasivažinėti. Einant buvo sunkiai sužeista į krutinę. Bet karalienė ramiai dar nuėjo 100 žingsnių iki laivo, įlipo į jį, atsisėdo į kėdę ir laisvai ėmė irtis nuo krašto. Visi manė, kad sužeidimas yra visai lengvas. Bet čia karalienei pasidarė sunku, tuoj laivas vėl priplaukė į krantą ir ji buvo atvežta į viešbutį, kur tuoj mirė. Visą tą laiką ji galėjo kalbėti. Pasirodė, kad Elzbieta buvo sunkiai sužeista į širdį.

Taigi, medicinos istorija žino daugelį atsitikimų, kai ir sunkiai į širdį sužeisti žmonės dar geroką kelio gabalą nueina patys, lyg tai butų tik paprastas krutinės sužeidimas. Gamtoje, mat, dažnai pasitaiko tokių įvykių, kurie iš bendrųjų dėsnių išsiskiria.

Cmks.

Dėl ko Lietuvos garniai mėto savo vaikus iš lizdo

Ne kartą yra tekę matyti, kad gandrai išmeta iš lizdo vaiką. Kad garniai nepasižymi ypatingu veislumu, tai toks garnių elgesys žmonėms atrodo nesuprantamas. Kai kada garniai išmeta ir kiaušinius, bet tai buna tik bevaisiai kiaušiniai, kuriuos reikia pašalinti iš lizdo, kai iš kitų kiaušinių jau yra išsiritę garniukai.

Dėl šio keisto garnių papročio mėtyti iš lizdo vaikus žmonės įvairiai spėlioja. Vieni sako, kad jei garnys išmeta kiaušinį, tai busią geri metai, o jei vaiką — tai blogi. Kiti mano, kad čia busianti kalta garnienės neištikimybė ir kad tėvas garnys tuo budu iš savo šeimos pašalina "benkartą." Šiuo garnių papročiu susidomėjo ir mokslininkai ir ėmė ieškoti jo priežasčių. Po ilgų tyrinėjimų, atrodo, viena iš priežasčių, gal pati svarbiausioji, yra susekta.

Garniai maitinasi daugiausia varlėmis. Bet yra viena vabalų rušis, kurios vikšras apsigyvena varlių buožgalviuose. Kai buožgalvis virsta varle, tai tolimesniam vikšro plėtojimuisi reikalinga patekti į garnio pilvą. Garnys, prigaudęs varlių, parneša jas vaikams. Jei kuriam garniukui pasitaiko dažniau praryti sergančias varles, tai jis ima silpnėti ir nuo kitų atsilikti augimu. Apkrėstas garniukas nėra toks linksmas ir judrus, kaip kiti. Pamatę atlekiant tėvus su maistu, sveiki garniukai suklaupia ant kelių, plasnoja sparnais ir švilpia lyg prašydami lesti. O sergąs garniukas stovi nuošaliai, nedalyvaudamas šioše apeigose. Tėvai garniai tai greitai pastebi ir ligoto garniuko ima neapkęsti ir, pagaliau, išmeta iš lizdo. Kad varlės labai retai ir tik tam tikrose apylinkėse buna apkrėstos, tai ir garniai ne visur ir ne kasmet vaikus išmeta.

KUR DABAR BIRRŽAI, SENIAU BUVO JURA

Biržų apskrityje yra gipso (plaster of Paris). Pyvėsos, Tatulos, Juodupio, Apaščios ir kitų mažesnių upių ir upelių slėniuose jau daugel amžių žmonės randa gipso akmenis, o kai kur net didelius gipso sluoksnius. Šie gipso sluoksniai susidarė prieš tukstančius metų, kai Pyvėsos, Tatulos, Mūšos, Nemunėlio upių vietose liuliavo jura. Taip yra nustatyta Lietuvos mokslininkų, kurie sako, kad gipso sluoksniai susidarė juros dugne iš kalkinių akmenų ir sieros rūkšties mišinio. Vadinas, dabartinė Biržų apskritis Lietuvoje užima buvusį juros dugno paviršių. Tiesa, šie gipso sluoksniai tęsiasi ir Latvijos teritorijoje, bet jie geriausiai matyti Lietuvoje Pabiržės ir Biržų valsčiuose. Ypač daug tokių sluoksnių prie siaurojo geležinkelio Biržų — Šiaulių linijos, prie Gulbių stoties, Kirdonių kaime ir kiek toliau — Kaunių dvaro laukuose.

RADIO VIENYBĖ

Veda JUOZAS TAMAS

Nepaprasta pramoga

Šeštadienį, rugpjučio 31 d. Radio Vienybė programa, vedama Juozo Tamo rengia didelį radio pikniką, radio šventę. Visas Klasčiaus parkas nusamdytas ir su visu bizniu tai dienai. Bilietai jau smarkiai parduodami, nes žmonės be įžangos į parką su tuo pačiu bilietu turi progos dar ir degtinės arba vyno bonką laimėti, kurių yra leidžiama net 200 išlaimėjimui. Įėjimas tik 40 c. Tai bus musų programos pirmoji tokia pramoga. Daugiau apie pramogos smulkmenas klausykite Radio Vienybė programų rytais 10:30 val. ir penktadienių vakarais 7:30 v. iš WMBQ stoties (1500 klc.).

Serga

Greatneckiečių ponų Bozų duktė Izabelė pereitą savaitę sunkiai susirgo ir pirmadienį jai padaryta apendicito operacija. Ligonė jau sveiksta. Ponai Bozai yra seni Great Necko gyventojai ir lietuvių veikėjai.

Sukaktuvių pramoga

Tuoj bus metai, kaip buvo pradėta teikti specialės Great Necko lietuvių programos. Ta proga jų sumanytojas ir rėmėjas Mikas Sobenka rengia gražų vienų metų sukaktuvių pikniką šeštadienį, rugpjučio 17 d. savo salėj ir parke, 91 Steamboat Rd., Great Necke. Bus geras orkestras šokiams. Remkime visi radio reikalams rengiamas pramogas, tai musų programos bus daug gražesnės ir įdomesnės.

Great Neck lietuvių pramoga

Great Necko Lietuvių Amerikos Piliečių Klubas rengia nepaprastą pikniką šį sekmadienį, rugpjučio 11 d. Pradžia 1 val. popiet. Muzika, šokiai, žaidimai, imtynės. Liudvikas čeklikas, 68 metų amžiaus klubietis, imsis su bet kuriuo klubo nariu, nežiurint kokio amžiaus jis butų.

Brooklyniečiai, važiuodami pasivažinėti, užvažiuokite į Great Necko Piliečių Klubo pikniką. Anksčiau atvažiavę, galėsite pasimaudyti. Klubo vieta — 27 Wood Road, Great Neck, L. I., tarp Steamboat Rd. ir Arrandale Ave.

Telefonas: Evergreen 7-7770

PAUL GUSTAS

LIETUVIS GRABORIUS

Senai dirbąs graborystės profesijoje ir Brooklyno apielinkėj plačiai žinomas. Tik dabar atidarė savo ofisą ir patarnauja balsamavimu ir palaidojimu mirusių.

Veltui chapel šermenims

Parsamdo automobilius šermenims, vestuvėms, krikštynoms ir kitokioms parėms

Šaukite dieną ar naktį

423 Metropolitan Ave

Brooklyn, N. Y.

TARKA

ŠUNS UOSLE

Pas pirklį J. Babkiną įvyko vagystė: dingo jenotiniai kailiniai. Susirupino pirklys Babkinas. "Kailiniai, sako, buvo labai geri. Pinigų nepasigailėsiu, o vagį surasiu. Na, ir gausgi jis antausių."

Nuvyko Babkinas į policijos kriminalinį skyrių; pasikvietė agentą su pėdsakiu šunimi. Tikrai, atėjo žmogutis kėpi užsimovęs, su bintais ant kojų ir su šunimi. Ir ne su šunimis, o su šunpalaikiu: rudas, smailasnukis, labai nesimpatiškas.

Šitas žmogutis parodė šuniui pėdsakus ties durimis, pasakė "pššš" ir pasitraukė į šalį. Šuva, pakėlęs snukį, pradėjo uostyti orą, permetė akimis susirinkusią žmonių minią, staiga nuėjo prie senutės Teklės, ką penktame bute gyvena, ir pradėjo uostyti jos sijono padalkas. Senė bėga iš minios, — šuva paskui; metasi į šalį, o šuva vėl paskui; pasiveja, sveria už sijono ir laiko.

Puola ant kelių Teklė prieš agentą ir prisipažįsta: "Taip! Susekė mane! Aparatas ir 50 literių misos (raugo) viskas yra pirtyje. Kalta. Vesk mane į aukštalangę."

Minia stebisi, o agentas klausia: o kaip su kailiniais? "Apie kailinius, galiu pasibažyti, nieko nežinau. Visa kita — tikra teisybė. Imk jau į kalėjimą.

Ir nuvedė senutę.

Agentas vėl pasišaukė savo šunį, davė pauostyti pėdsakus, pasakė "pššš" ir pasitraukė į šalį.

Šuva apžvalgė susirinkusius, pauostė orą ir greit nuėjo prie pono savivaldybininko.

Nublanko miesto savivaldybininkas ir sudribo viętoje.

"Geležiniuokite mane," sako. "Surinkau pinigus už vandenį ir išleidau savo reikalams." Miestelėnai bematant suėmė savo rinktinį ir pradėjo raišioti virvagaliais, o šuva, tuo tarpu, prisiartinęs prie jauno gerai apsirėdžiusio piliečio, įkibo jam į kelnes.

Išsigando pilietis ir parklupęs prisipažino: "Kaltas esu, labai kaltas. Papirkau komisiją, suklastojau dokumentus, kad tik nereikėtų eiti kontungan, tėvynės ginti. Dabar nemokamai naudojuosi butu, elektros šviesa ir kitais patogumais."

Minia nustebo, susijaudino: koks stebėtinas šuo.

Pirklys Babkinas pradėjo kažin kaip tankiai mirksėti, dairytis į šalis ir, išėmęs iš kišeniaus gniuštę pinigų įspraudė juos agentui į saują. "Veskis," sako, "savo šunį kiaulėms ganyti. Težuva mano kailiniai. Plynė jų nematė."

Nelaimei, jau šuo buvo prie pirklio ir atsistojęs vilena uodega. Paraudęs pirklys pasitraukė į šalį, o šuo — paskui ir uosto kaliošus.

Išbalęs kaip drobė pirklys mikčiojo: "Dievas mato teisybę. Aš kaltas. Kailinus aš apgaulingai atėmiau nuo brolio. Dabar gailiuosi: graudžiomis ašaromis apverkiu savo nedorybę."

Išgirdusi tai minia, kaip Grigo bitės, iškriko į visas šalis. Šuo jau neturėjo laiko uostyti orą; pasitvėrė du — tris arčiau stovėjusius, ir laiko įsikandęs.

Prisipažino ir šitie. Vienas pralošė valdiškus pinigus; antras nuskriaudęs; trečias ką tai tokio kalbėjęs, ko nė pakartoti netinka.

Nebeliko nė vieno iš minios, tik agentas ir jo šuo. Ir štai eina šuo prie agento ir uodega vilena. Išsigando agentas ir puolė ant kelių prieš šunį. 'Kąsk mane, naujas pilieti. Tavo šuns maistui aš gaudavau po 75 auksinus; 25 tavo reikalams išleisdavau, o 50 — saviems..."

Kaip viskas baigėsi, nežinau. Ir aš pabėgau.

M. Zoščenko.

SKIPITIS AMERIKOJE

(Kauno Sekmadienio Pakštiranka Skipičio sutikimą Amerikoje taip apdainuoja):

Vos atvyko tik Skipitis,
Ėmė Niujorke dairytis.
Eina strytą, eina kitą —
Viskas puikiai sutvarkyta.
Susitinka su lietuviais.
Jaučiasi, kaip čia jau buvęs.
Žiuri Vulvorto budinką
Ir veik viskas jam patinka.
Kažkoks jankių žurnalistas
Pas Skipitį užuklysta.
Klausia jo "Vat du ju tink?
Kaip Amerika patink?"
Paskiau sako jis: "Ol rait!
Man dabar jau reikia eit.
Jes. O kei. Ai tenk ju!"
Vot ir visas intervju.
O paskiau musų Rapolą
Jau lietuviai apipuola.
Sako jam vis: "Šiur, o jes.
Jus iš Lietuvos šalies?"
Visi kviečiasi Skipitį
Prakalbėlę pasakyti.
Vienas tempia į bučernę,
Kitas vėlei į grosernę.
O daugiausia tokių buną,
Kurie tempia į saliuną.
O taipogi ir graboriai
Savo biznį rodyt nori.
Kožnas po cigarą bruka
Ir vis keikia Frank Kruką.
Sako: "Šiur, mister Skipitis.
Galim Kaune mes lankytis.
Krajų norim pamatyti,
Bet ar leis mums ką sakyti?"

Nubaustieji hitlerininkai gailisi savo niekšingų darbų

KAUNAS (Tsb). — Lietuvos kariuomenės teismo nubaustieji valstybės išdavimo byloje Klaipėdos hitlerininkai dabar sėdi įvairiuose Lietuvos kalėjimuose. Vienas jų, sunkiai susirgęs žarnų uždegimu, Kauno sunkiųjų darbų kalėjimo ligoninėje mirė.

Šiomis dienomis du nubaustieji — E. Domašas ir M. Šneideraitis — Lietuvos Prezidentui padavė pasigailėjimo prašymus, prašydami, kad jiems bausmė butų dovanota, Savo prašymuose abu nuteistieji gailisi niekšingų valstybės išdavimo darbų ir pasižada daugiau politiniame gyvenime nedalyvauti. Pažymėtina, kad E. Domašas buvo aršus hitlerininkas ir Klaipėdos krašto seimelio narys. Jis nubaustas 4 metais sunkiųjų darbų kalėjimo. Makso Šneideraičio malonės prašymą prezidentas jau patenkino ir jam likusią bausmės dalį dovanojo.

SIUNTINIAI Į LIETUVĄ

Dėvėti drabužiai, vartoti namų ruošos daiktai tuojaus išsiunčiami

Apdraudžiami — Be muito — Pristatymas užtikrintas

MOKESTIS: Siuntinį iki 28 sv. į Lietuvą persiunčiam už $4.00
Siuntiniai daugiau 28 svarų iki 100 svarų po 14 centų nuo kiekvieno svaro daugiau

Siuntinius į Lietuvą priima Lithuanian Press Corp.
193 Grand Street, Brooklyn, N. Y. Telefonas, Evergreen, 7-7840

Siuntinius galime paimti ir tiesiog iš namų. Už tą imama ekstra mokestis

HUDSON FORWARDING & SHIPPING CO., Inc.
įsteigta 1893 m.
Raštinė: 17 State St., NEW YORK CITY. Sandėliai 325 E. 38th St.

Beer, Wine and Liquor License Notices

NOTICE is hereby given that License No. A 7153 has been issued to the undersigned to sell beer at retail, under Section 75 of the Alcoholic Beverage Control Law at 1348 Broadway, Borough of Brooklyn, County of Kings, to be consumed off the premises.
LOUIS PAPKIN
1348 Broadway, Brooklyn, N. Y.

NOTICE is hereby given that License No. A 9794 has been issued to the undersigned to sell beer at retail, under Section 75 of the Alcoholic Beverage Control Law at 193 Adams Street, Borough of Brooklyn, County of Kings, to be consumed off the premises.
ALFONSO DiROSA
193 Adams St., Brooklyn, N. Y.

NOTICE is hereby given that License No. L 677 has been issued to the undersigned to sell wine and liquor at retail, under Section 132 A of the Alcoholic Beverage Control Law at 1961 Flatbush Ave., Borough of Brooklyn, County of Kings, to be consumed off the premises.
LOUIS GOTTHEIMER
1961 Flatbush Ave., Brooklyn, N. Y.

NOTICE is hereby given that License No. A 5438 has been issued to the undersigned to sell beer at retail, under Section 75 of the Alcoholic Beverage Control Law at 7123 Ft. Hamilton P'kway, Borough of Brooklyn, County of Kings, to be consumed off the premises.
MARK ORENSTEIN and IRVING RICHARDS
7123 Ft. Hamilton P'kway, Brooklyn, N. Y.

NOTICE is hereby given that License No. A 9629 has been issued to the undersigned to sell beer at retail, under Section 75 of the Alcoholic Beverage Control Law at 1762 Nostrand Avenue, Borough of Brooklyn, County of Kings, to be consumed off the premises.
DANIEL JORDAN
1762 Nostrand Ave., Brooklyn, N. Y.

NOTICE is hereby given that License No. A 9659 has been issued to the undersigned to sell beer at retail, under Section 75 of the Alcoholic Beverage Control Law at 713 Fulton Street, Borough of Brooklyn, County of Kings, to be consumed off the premises.
MICHAEL DOCKRY and PATRICK GREENAN
713 Fulton St., Brooklyn, N. Y.

NOTICE is hereby given that License No. A 9369 has been issued to the undersigned to sell beer at retail, under Section 75 of the Alcoholic Beverage Control Law at 1499 Gates Avenue, Borough of Brooklyn, County of Kings, to be consumed off the premises.
MILTON ROSOFSKY
1499 Gates Ave., Brooklyn, N. Y.

NOTICE is hereby given that License No. A 8868 has been issued to the undersigned to sell beer at retail, under Section 75 of the Alcoholic Beverage Control Law at 449 — 7th Avenue, Borough of Brooklyn, County of Kings, to be consumed off the premises.
WALTER KRAJEWSKI
449—7th Ave., Brooklyn, N. Y.

NOTICE is hereby given that License No. A 6288 has been issued to the undersigned to sell beer at retail, under Section 75 of the Alcoholic Beverage Control Law at 402 — 7th Avenue, Borough of Brooklyn, County of Kings, to be consumed off the premises.
MARTIN TOMCZYK
402—7th Ave., Brooklyn, N. Y.

NOTICE is hereby given that License No. A 9749 has been issued to the undersigned to sell beer at retail, under Section 75 of the Alcoholic Beverage Control Law at 407 Evergreen Avenue, Borough of Brooklyn, County of Kings, to be consumed off the premises.
FRED SENKEL
407 Evergreen Ave., Brooklyn, N. Y.

NOTICE is hereby given that License No. A 1822 has been issued to the undersigned to sell beer at retail, under Section 75 of the Alcoholic Beverage Control Law at 186 York Street, Borough of Brooklyn, County of Kings, to be consumed off the premises.
ANASTASY WISNIEWSKI
186 York St., Brooklyn, N. Y.

NOTICE is hereby given that License No. A 7110 has been issued to the undersigned to sell beer at retail, under Section 75 of the Alcoholic Beverage Control Law at 2108 Cortelyou Rd., Borough of Brooklyn, County of Kings, to be consumed off the premises.
HERMAN ALBRECHT
2108 Cortelyou Rd., Brooklyn, N. Y.

NOTICE is hereby given that License No. A 1893 has been issued to the undersigned to sell beer at retail, under Section 75 of the Alcoholic Beverage Control Law at 179 Meserole Avenue, Borough of Brooklyn, County of Kings, to be consumed off the premises.
BRONISLAW ROGOWSKI
179 Meserole Ave., Brooklyn, N. Y.

NOTICE is hereby given that License No. A 8958 has been issued to the undersigned to sell beer at retail, under Section 75 of the Alcoholic Beverage Control Law at 3073 Emmons Avenue, Borough of Brooklyn, County of Kings, to be consumed off the premises.
WILLIAM B. GREENWALD
3073 Emmons Ave., Brooklyn, N. Y.

NOTICE is hereby given that License No. A 9750 has been issued to the undersigned to sell beer at retail, under Section 75 of the Alcoholic Beverage Control Law at 7106 — 3rd Avenue, Borough of Brooklyn, County of Kings, to be consumed off the premises.
ARTHUR MAUDERER
7106 — 3rd Ave., Brooklyn, N. Y.

NOTICE is hereby given that License No. A 3924 has been issued to the undersigned to sell beer at retail, under Section 75 of the Alcoholic Beverage Control Law at 7720 — 3rd Avenue, Borough of Brooklyn, County of Kings, to be consumed off the premises.
JOHN HAASE
7720 — 3rd Ave., Brooklyn, N. Y.

NOTICE is hereby given that License No. A 9688 has been issued to the undersigned to sell beer at retail, under Section 75 of the Alcoholic Beverage Control Law at 1218 Cortelyou Rd., Borough of Brooklyn, County of Kings, to be consumed off the premises.
JOHANNES GEORG. CORDES
1218 Cortelyou Rd., Brooklyn, N. Y.

NOTICE is hereby given that License No. A 9130 has been issued to the undersigned to sell beer at retail, under Section 75 of the Alcoholic Beverage Control Law at 108 Albany Ave., Borough of Brooklyn, County of Kings, to be consumed off the premises.
ERNEST BEHNKE
108 Albany Ave., Brooklyn, N. Y.

NOTICE is hereby given that License No. A 9829 has been issued to the undersigned to sell beer at retail, under Section 75 of the Alcoholic Beverage Control Law at 3334 Nostrand Avenue, Borough of Brooklyn, County of Kings, to be consumed off the premises.
FAY HELFAND
3334 Nostrand Ave., Brooklyn, N. Y.

NOTICE is hereby given that License No. A 9685 has been issued to the undersigned to sell beer at retail, under Section 75 of the Alcoholic Beverage Control Law at 1621 Avenue U, Borough of Brooklyn, County of Kings, to be consumed off the premises.
ISEA ABDALLA
1621 Avenue U, Brooklyn, N. Y.

NOTICE is hereby given that License No. A 6230 has been issued to the undersigned to sell beer at retail, under Section 75 of the Alcoholic Beverage Control Law at 180 Bay 32nd Street, Borough of Brooklyn, County of Kings, to be consumed off the premises.
MAYER FELDMAN
180 Bay 32nd St., Brooklyn, N. Y.

NOTICE is hereby given that License No. A 5450 has been issued to the undersigned to sell beer at retail, under Section 75 of the Alcoholic Beverage Control Law at 200 Park Avenue, Borough of Brooklyn, County of Kings, to be consumed off the premises.
JOHN FICKEN
200 Park Ave., Brooklyn, N. Y.

NOTICE is hereby given that License No. A 8317 has been issued to the undersigned to sell beer at retail, under Section 75 of the Alcoholic Beverage Control Law at 977 Flushing Ave., Borough of Brooklyn, County of Kings, to be consumed off the premises.
KALMOK DOLGIN
977 Flushing Ave., Brooklyn, N. Y.

NOTICE is hereby given that License No. B 3130 has been issued to the undersigned to sell beer at retail, under Section 76 of the Alcoholic Beverage Control Law at 42 Flatbush Avenue, Borough of Brooklyn, County of Kings, to be consumed on the premises.
NICK DEVREOTIS
Bar and Grill
42 Flatbush Ave., Brooklyn, N. Y.

NOTICE is hereby given that License No. B 3044 has been issued to the undersigned to sell beer at retail, under Section 76 of the Alcoholic Beverage Control Law at 1628 Fulton Street, Borough of Brooklyn, County of Kings, to be consumed on the premises.
FOTIOS SAVAS
Lincoln Open Kitchen
1628 Fulton St., Brooklyn, N. Y.

NOTICE is hereby given that License No. B 818 has been issued to the undersigned to sell beer at retail under Section 76 of the Alcoholic Beverage Control Law at 667 — 3rd Avenue, Borough of Brooklyn, County of Kings, to be consumed on the premises.
JULIAN MACH
(Waterfront Bar and Grill)
667 — 3rd Ave., Brooklyn, N. Y.

NOTICE is hereby given that License No. A 9802 has been issued to the undersigned to sell beer at retail, under Section 75 of the Alcoholic Beverage Control Law at 1206 Nostrand Avenue, Borough of Brooklyn, County of Kings, to be consumed off the premises.
IDA GOLD
1206 Nostrand Ave., Brooklyn, N. Y.

NOTICE is hereby given that License No. A 7084 has been issued to the undersigned to sell beer at retail, under Section 75 of the Alcoholic Beverage Control Law at 299 Smith Street, Borough of Brooklyn, County of Kings, to be consumed off the premises.
AARON HIRSCHBERG
299 Smith St., Brooklyn, N. Y.

NOTICE is hereby given that License No. A 9613 has been issued to the undersigned to sell beer at retail under Section 75 of the Alcoholic Beverage Control Law at 868 Knickerbocker Ave., Borough of Brooklyn, County of Kings, to be consumed off the premises.
FREDERICK ZEH
868 Knickerbocker Ave., Brooklyn, N. Y.

NOTICE is hereby given that License No. C 1104 has been issued to the undersigned to sell beer at wholesale, under Section 75 of the Alcoholic Beverage Control Law at 1105 Myrtle Avenue, Borough of Brooklyn, County of Kings, to be consumed off the premises.
EXCELLENT BEER DIST., INC.
1105 Myrtle Ave., Brooklyn, N. Y.

NOTICE is hereby given that License No. B 4782 has been issued to the undersigned to sell beer at retail under Section 76 of the Alcoholic Beverage Control Law at 426 Grand Street, Borough of Brooklyn, County of Kings, to be consumed on the premises.
ALEXANDER RODZEWICZ
426 Grand St., Brooklyn, N. Y.

NOTICE is hereby given that License No. B 3605 has been issued to the undersigned to sell beer at retail under Section 76 of the Alcoholic Beverage Control Law at 6808 — 4th Avenue, Borough of Brooklyn, County of Kings, to be consumed on the premises.
DINE OUT CAFETERIA CORP.
6804—4th Avenue, Brooklyn, N. Y.

NOTICE is hereby given that License No. B 4143 has been issued to the undersigned to sell beer at retail under Section 76 of the Alcoholic Beverage Control Law at 931 — 3rd Avenue, Borough of Brooklyn, County of Kings, to be consumed on the premises.
CLASSIC CAFETERIA, INC.
931—3rd Ave., Brooklyn, N. Y.

NOTICE is hereby given that License No. C 1108 has been issued to the undersigned to sell beer at wholesale, under Section 75 of the Alcoholic Beverage Control Law at 1105 Myrtle Avenue, Borough of Brooklyn, County of Kings, to be consumed off the premises.
VARIETY BEER DISTRIBUTORS, INC.
1105 Myrtle Ave., Brooklyn, N. Y.

NOTICE is hereby given that License No. A 9036 has been issued to the undersigned to sell beer at retail, under Section 75 of the Alcoholic Beverage Control Law at 185 Norman Avenue, Borough of Brooklyn, County of Kings, to be consumed off the premises.
LOUIS VOGEL
185 Norman Ave., Brooklyn, N. Y.

NOTICE is hereby given that License No. B 1413 has been issued to the undersigned to sell beer, at retail, under Section 76 of the Alcoholic Beverage Control Law at 467 Albany Avenue, Borough of Brooklyn, County of Kings, to be consumed on the premises.
MEYER JOSEPHY
467 Albany Ave., Brooklyn, N. Y.

NOTICE is hereby given that License No. B 2597 has been issued to the undersigned to sell beer at retail under Section 76 of the Alcoholic Beverage Control Law at 899 — 3rd Avenue, Borough of Brooklyn, County of Kings, to be consumed on the premises.
TESSIE VENITO
899—3rd Ave., Brooklyn, N. Y.

NOTICE is hereby given that License No. B 1446 has been issued to the undersigned to sell beer at retail under Section 76 of the Alcoholic Beverage Control Law at 341 Nevins Street, Borough of Brooklyn, County of Kings, to be consumed on the premises.
CHRISTIE GALLO
341 Nevins St., Brooklyn, N. Y.

NOTICE is hereby given that License No. B 2762 has been issued to the undersigned to sell beer at retail under Section 76 of the Alcoholic Beverage Control Law at 226 Wyckoff Avenue, Borough of Brooklyn, County of Kings, to be consumed on the premises.
EUGENE WEINMANN
226 Wyckoff Ave., Brooklyn, N. Y.

NOTICE is hereby given that License No. B 850 has been issued to the undersigned to sell beer at retail under Section 76 of the Alcoholic Beverage Control Law at 181 — 5th Avenue, Borough of Brooklyn, County of Kings, to be consumed on the premises.
FRANK FISCHETTI
181—5th Ave., Brooklyn, N. Y.

NOTICE is hereby given that License No. B 4815 has been issued to the undersigned to sell beer at retail under Section 76 of the Alcoholic Beverage Control Law at 253 Metropolitan Ave., Borough of Brooklyn, County of Kings, to be consumed on the premises.
JOHN TANKUS
253 Metropolitan Ave., Brooklyn, N. Y.

NOTICE is hereby given that License No. B 21 has been issued to the undersigned to sell beer at retail under Section 76 of the Alcoholic Beverage Control Law at 95 Navy Street, Borough of Brooklyn, County of Kings, to be consumed on the premises.
GINO CASCIANI
95 Navy St., Brooklyn, N. Y.

NOTICE is hereby given that License No. B 2827 has been issued to the undersigned to sell beer at retail under Section 76 of the Alcoholic Beverage Control Law at 48 Gold Street, Borough of Brooklyn, County of Kings, to be consumed on the premises.
VALERIE SIRUTIS
48 Gold Street, Brooklyn, N. Y.

NOTICE is hereby given that License No. B 4352 has been issued to the undersigned to sell beer at retail under Section 76 of the Alcoholic Beverage Control Law at 167 Front Street, Borough of Brooklyn, County of Kings, to be consumed on the premises.
ELLA STURGIS
167 Front St., Brooklyn, N. Y.

NOTICE is hereby given that License No. B 1422 has been issued to the undersigned to sell beer at retail under Section 76 of the Alcoholic Beverage Control Law at 432 Albee Square, Borough of Brooklyn, County of Kings, to be consumed on the premises.
FRANK WALSH
432 Albee Sq., Brooklyn, N. Y.

NOTICE is hereby given that License No. B 1567 has been issued to the undersigned to sell beer at retail under Section 76 of the Alcoholic Beverage Control Law at 10 Flatbush Avenue, Borough of Brooklyn, County of Kings, to be consumed on the premises.
SHAFTEL STORE, INC.
10 Flatbush Ave., Brooklyn, N. Y.

NOTICE is hereby given that License No. B 2221 has been issued to the undersigned to sell beer at retail, under Section 76 of the Alcoholic Beverage Control Law at 4908—3rd Avenue, Borough of Brooklyn, County of Kings, to be consumed on the premises.
WILLIAM A. CARNEY
4908—3rd Ave., Brooklyn, N. Y.

NOTICE is hereby given that License No. B 1520 has been issued to the undersigned to sell beer at retail in a restaurant under the Alcoholic Beverage Control Law, at 50 Court Street, Borough of Brooklyn, County of Kings, to be consumed upon the said premises.
EXCHANGE BUFFET CORP.
17 John St., New York City, N. Y.

NOTICE is hereby given that License No. RW 1365 has been issued to the undersigned to sell wine and liquor at retail under Section 132 A of the Alcoholic Beverage Control Law at 773—3rd Ave., Borough of Brooklyn, County of Kings, to be consumed on the premises.
IGNATZ MURACH
773—3rd Ave., Brooklyn, N. Y.

NOTICE is hereby given that License No. A 4544 has been issued to the undersigned to sell beer at retail, under Section 75 of the Alcoholic Beverage Control Law at 279 Woodbine Street, Borough of Brooklyn, County of Kings, to be consumed off the premises.
CHRISTIAN MATTHES
279 Woodbine St., Brooklyn, N. Y.

NOTICE is hereby given that License No. A 9777 has been issued to the undersigned to sell beer at retail, under Section 75 of the Alcoholic Beverage Control Law at 8522—4th Avenue, Borough of Brooklyn, County of Kings, to be consumed off the premises.
CHARLES M. TOPP
8522—4th Ave., Brooklyn, N. Y.

NOTICE is hereby given that License No. A 7316 has been issued to the undersigned to sell beer at retail, under Section 75 of the Alcoholic Beverage Control Law at 7119—5th Avenue, Borough of Brooklyn, County of Kings, to be consumed off the premises.
HARRY KRAMER
D-B-A RAYDEL FOOD STORES
7119—5th Ave., Brooklyn, N. Y.

NOTICE is hereby given that License No. A 8484 has been issued to the undersigned to sell beer at retail, under Section 75 of the Alcoholic Beverage Control Law at 6928—5th Avenue, Borough of Brooklyn, County of Kings, to be consumed off the premises.
WOLIN and ROSS, INC.
6928—5th Ave., Brooklyn, N. Y.

NOTICE is hereby given that License No. A 9547 has been issued to the undersigned to sell beer at retail, under Section 75 of the Alcoholic Beverage Control Law at 8205—3rd Avenue, Borough of Brooklyn, County of Kings, to be consumed off the premises.
HERMAN KNIEF
8205—3rd Ave., Brooklyn, N. Y.

NOTICE is hereby given that License No. A 8473 has been issued to the undersigned to sell beer at retail, under Section 75 of the Alcoholic Beverage Control Law at 409—86th Street, Borough of Brooklyn, County of Kings, to be consumed off the premises.
BORIS POLSKY
409—86th St., Brooklyn, N. Y.

NOTICE is hereby given that License No. A 9697 has been issued to the undersigned to sell beer at retail, under Section 75 of the Alcoholic Beverage Control Law at 70 Norman Avenue, Borough of Brooklyn, County of Kings, to be consumed off the premises.
JOHN KEKER
70 Norman Ave., Brooklyn, N. Y.

NOTICE is hereby given that License No. A 6935 has been issued to the undersigned to sell beer at retail, under Section 75 of the Alcoholic Beverage Control Law at 463 Lincoln Place, Borough of Brooklyn, County of Kings, to be consumed off the premises.
MAX ROSSOFF
463 Lincoln Pl., Brooklyn, N. Y.

NOTICE is hereby given that License No. B 4561 has been issued to the undersigned to sell beer at retail under Section 76 of of the Alcoholic Beverage Control Law at 369 Bushwick Ave., Borough of Brooklyn, County of Kings, to be consumed on the premises.
PETER SWIDER
369 Bushwick Ave., Brooklyn, N. Y.

NOTICE is hereby given that License No. B 3912 has been issued to the undersigned to sell beer at retail under Section 76 of of the Alcoholic Beverage Control Law at 11-27 Arion Place, Borough of Brooklyn, County of Kings, to be consumed on the premises.
ARION TEMPLE, Inc.
11-27 Arion Pl., Brooklyn, N. Y.

NOTICE is hereby given that License No. B 1420 has been issued to the undersigned to sell beer at retail under Section 76 of of the Alcoholic Beverage Control Law at 5605 Avenue L, Borough of Brooklyn, County of Kings, to be consumed on the premises.
CECELIA BAILEY
5605 Avenue L, Brooklyn, N. Y.

NOTICE is hereby given that License No. B 1401 has been issued to the undersigned to sell beer at retail under Section 76 of of the Alcoholic Beverage Control Law at 178 West Street, Borough of Brooklyn, County of Kings, to be consumed on the premises.
JOSEPH P. TIRPAK
178 West St., Brooklyn, N. Y.

NOTICE is hereby given that License No. B 1915 has been issued to the undersigned to sell beer at retail under Section 76 of of the Alcoholic Beverage Control Law at 180 West Street, Borough of Brooklyn, County of Kings, to be consumed on the premises.
JOHN KATULAK
180 West St., Brooklyn, N. Y.

NOTICE is hereby given that License No. B 1615 has been issued to the undersigned to sell beer at retail under Section 76 of of the Alcoholic Beverage Control Law at 120 Norman Avenue, Borough of Brooklyn, County of Kings, to be consumed on the premises.
WILHELMINA BENEDICT
120 Norman Ave., Brooklyn, N. Y.

NOTICE is hereby given that License No. B 4684 has been issued to the undersigned to sell beer at retail under Section 76 of of the Alcoholic Beverage Control Law at 212—21st Street, Borough of Brooklyn, County of Kings, to be consumed on the premises.
CHRISTINA LONGO
212—21st St., Brooklyn, N. Y.

MOT. LAUKUS
Fotografas
214 Bedford Ave., Brooklyn
Telefonas: Evergreen 8-3540
Geriausia Studija Brooklyne
Ateikite Persitikrinti

RESTAURANT BAR & GRILL

Nauja švari ir ruiminga užeiga. Geriausios rušies gėralai, alus dektinė ir importuoti likeriai. Skanus valgimai ir užkandžiai.

Savininkas,
J. ZEIDAT
321 Grand St Brooklyn, N.Y.
prieš Grand Paradise

VYRAI IR MOTERYS LIGONIAI

Chroniškos ligos sekmingai gydomos naujausiu moksliš ku budu. Krau jo, odos ir ner vų ligos, nusil pimas, inkstai, kataras ir chro niški vidurių skauduliai, odos išbėrimai, vidurių ir žarnų ligos: didžiosios žarnos hemorrhoid, neuritis, chroniškas reumatizmas, sciatica, nosies, ger klės ir plaučių ligos ir kitos vyrų ir moterų ligos gydomos. Jei sergat ir ne žinot kas jums kenkia užeikite privatiškai kon sultacijai.

Tiriam krauja, bandymai labatorijose, X — spinduliai

SERUM IR VACCINE ĮSKIEPIJIMAI

MOKESČIAI MAŽI

TYRIMAI IR PATARIMAI DYKAI

MES KALBAME LIETUVIŠKAI

DR. L. ZINS

(įsteigta suvirš 25 metai)

110 EAST 16-th STREET, New York, N. Y.

Tarp 4-th Ave. ir Irving Place,
Valandos: Nuo 9 v. ryto iki 8 v. vak.
Sekmadieniais: nuo 9 v. ryto iki 3 p.p.

Tel. Stagg 2-0783 NOTARY
Night Tel. Juniper 5-4912 PUBLIC

Juozas Levanda

(LEVANDAUSKAS)

GRABORIUS

Patarnauju visiems be skirtumo. Parsamdau automobilius kiekvienam reikale: vestuvėms, krikštynoms ir šiaip pasivažinėjimams. Kainos žemos.

Ateikite ir Persitikrinkite

107 Union Avenue, Brooklyn, N. Y.

SHALIN'S FUNERAL HOME

BRONIUS ŠALINSKAS, Lietuvis Graborius ir Balzamuotojas

ŠARVOJIMUI KOPLYČIĄ DUODAME DYKAI

Palaidojimo kaštai priklauso nuo šeimos išgalės ir noro. Musų patarnavimas ,užuojauta ir prielankumas yra visiems lygus, be atsižvelgimo į kaštus. Neatsižvelgiant į tolumą, lajke šermenų, mirusio šeimos nariams teikiamas susisiekimas automobliais nemokamai. Patarnavimas greitas, mandagus ir visais atžvilgiais moderniškas. Samdo automobilius visokiems reikalams. Koplyčia moderniškai įrengta; prie koplyčos yra ir poilsio kambariai.

PILNOS LAIDOTUVĖS NUO $150. IR BRANGYN

BRONIAUS ŠALINSKO LAIDOJIMO BIURAS

84-02 Jamaica Ave., Woodhaven, L. I.

(Prie Forest P'kway Sta.) Tel. Virginia 7-4499

VIENYBĖS EKSKURSIJA Į VILLAGE GREEN, PHILADELPHIA, PA.

Rugpjūčio 25 d. Vienybė rengia didelį pikniką Village Green, Philadelphia, Pa.

Village Green, tai lietuvio Navicko farma, labai gražioje vietoje. Puiki vieta piknikams, puiki vieta poilsiui, puiki pramogoms.

Village Green farmoje susirinks visi Philadelphijos lietuviai, bet bus ir iš kitų kolonijų svečių.

Tam piknike rugpjūčio 25 d. bus renkama Philadelphijos MISS VIENYBĖ.

Bus žaidimai, bus šokiai, bus baras ir užkandžių, bus ir gėrimų, kalbų, dainų; bus jusų draugų ir pažįstamų, bukite ir jus.

Į Philadelphiją važiuoti organizuojamas didelis autobusas brooklyniečiams nuvežti į Village Green farmą. Organizuokitės dabar, šiandien, neatidėliokite iki paskutinios dienos.

Už du dolerius nuvažiuosite, parvažiuosite ir įeisite į pikniko parką. Prisidėsite išrinkti MISS VIENYBĘ 1935 M.

Philadelphijos lietuviai musų laukia. Važiuokime visi.

Įsiregistruokite ir užsirezerkuokite autobuse sau vietą tuojau. Jei negalite ateiti asmeniškai, parašykite arba telefonuokite į Vienybę, 193 Grand St., Brooklyn, N. Y. Tel. Evergreen 7-7840.

ATOSTOGAUJA

Šiomis dienomis atostogų į Pennsylvania valstybę išvažiavo p. Ona Valaitienė su dukrele Aldona. Kai kuriam laikui apsistojo radio valandos vedėjo p. J. Valaičio dėdienės vasarnamyje National Hotel, Llewelyn, Pa.

Pennsylvanijoje dabar taip pat atostogauja Vienybės bendradarbis p. D. Klinga. Jis laikinai apsistojo pas gerą vienybietį p. W. Meškuną, Scranton, Pa.

GRĮŽO IŠ ATOSTOGŲ

Šiomis dienomis iš Chicagos grįžo atostogavę V. Buivydas ir jo jaunoji žmona. Abu lankėsi žmonos tėvų ukyje netoli St. Louis, Ill.

P. V. Buivydas yra Vienybės agentas ir bendradarbis.

SUAUGUSIEMS PROGA MOKYTIS NEMOKAMAI

New Yorko miesto Švietimo departamentas ruošia planus plačiu mastu pradėti mokyti suaugusius žmones įvairių mokslų nemokamai. Tam tikslui numatoma beveik kiekvienoje miesto dalyje įsteigti dienines ir vakarines mokyklas. Šiai programai vykdyti visi suinteresuoti turi jau dabar pranešti, kokiomis mokslo šakomis daugiausiai susidomėję. Pažymėkite kryželiu kokia mokslo šaka jums geriausiai patinka ir pasiųskite iškirpę šį kuponą The Adult Education Office, 55 Hanson Place, Brooklyn, N. Y.

Art—, Arts & Crafts—, Biology—, Citizenship—, Commercial Subjects—, Creative Writing—, Current Events—, Economics—, Foreign Affairs—, Forums—, Journalism—, Dancing—, Drama—, Dressmaking—, Electricity—, Elementary School Subjects—, English to the Foreign Born—, Everyday English—, Literature—, Music—, Mathematics—, Mechanical Drawing—, Languages (State which language):————, Discussion Groups—, Health Education—, Radio—, Public Speaking—, Workers Education—, Social Usage—, Speech Arts—, Parent Education—, Psychology—, Sience—, Homemaking—, Recreational—, History & Social Sciences—, Local Borough History—, Any other subject————————.

Check District in Which you Live:

Williamsburgh—, Greenpoint—, Bushwick—, East New York—, New Lots—, Canarsie—, Flatbush—, Brownsville—, Borough Park—, South Brooklyn—, Bay Ridge—, Bergen Beach—, Bensonhurst—, Sheepshead Bay—, New Utrecht—, Coney Island.

Name ———————— Please check (18-25—
Address ———————— your age (26-35—
group (over 35—

Šio kupono pasiuntimas parodys jusų susidomėjimą ir žymiai pagelbės jusų miesto dalies gyventojams.

PROF. VINTLERIO PASKAITA PER RADIO

Brooklyno lietuvių profesionalų draugija praneša, kad šį ketvirtadienį, rugpjūčio 8 d. 8 val. 20 min. vakare per radio stotį WMBQ kalbės Vytauto Didžiojo universiteto medicinos fakulteto profesorius Vintleris. Kalbės apie Lietuvos aukštesniąsias mokyklas.

Prof. Vintleris neseniai atvyko į Jungtines Amerikos Valstybes mokslo reikalais.

Dr. Ed. W. Žukauskas.

LA GUARDIA SAUGOJA ŠEŠI POLICININKAI

Dėl įvykusių riaušių New Yorko uoste prieš nacius ir dėl kitų nežinomų priežasčių, New Yorko miesto mayoras La Guardia dabar atvažiuoja į darbą ir važiuoja namo šešių policininkų lydimas. Mayoro raštinę darbo metu taip pat saugoja policininkai.

Sako, kad yra pavojaus, kad piktadariai gali La Guardia užpulti ir sumušti.

ATITAISOM KLAIDĄ

Pereitam Vienybės numeryje vietinėse žiniose įdėta žinutė apie D.-G. Lituanicos klubo pramogą. Antraštėje pažymėta Aero klubo pramoga, o turėjo buti Dariaus-Girėno Lituanicos klubo pramoga.

PRADĖS TIESTI NAUJĄ POŽEMINĮ GELEŽINKELĮ

New Yorko miesto administracija svarsto naujo požeminio geležinkelio tiesimo reikalą po 6th avenue. Miesto mayoras nori, kad geležinkelis tuojau butų pradėtas tiesti ir tuneliai kasami. Ši nauja linija kaštuotų miestui 53 milijonus dolerių.

Sako, kad tunelius pradės kasti šį rudenį.

85 MILIJONAI AUTOMOBILIŲ VAŽIAVO HOLLAND TUNELIU.

Nuo 1927 m. lapkričio mėn. iki šiol Holland tuneliu, kuris jungia New Yorką su New Jersey jau važiavo 85 milijonai automobilių. Ypač vėliausiu laiku tuo tuneliu pradėjo daugiau naudotis. Šiais metais Holland tuneliu važiavo daugiau automobilių, negu kuriais nors kitais metais nuo 1930 metų.

DAKTARAI PADARĖ IŠVADĄ

Paskutiniu laiku daktarų dragijos susirupino jauno amžiaus žmonių mirtingumu ant tiek, kad net griebtasi tyrinėti to mirtingumo priežastis. Tyrinėjimas parodė, kad daugiausia miršta žmonės nesulaukę 45 metų amžiaus ir tai daugumoje ateiviai. Išvados iš to padarytos, kad prohibicijos laiku daugiasia ateiviai virdavo naminę degtinę ir gerdavo nuodingą butlegerių alkoholį. ir tuomi žmogus užsinuodijo vidurių virškinimo sistemą ir dėl to dabar turi atsisveikinti su gyvybe jaunose dienose. Ne tik prohibicijos laiku, bet nuodijamasi ir dabar. Dar musų lietuviai randa galimu nusipirkti alkoholio — nuodų ir gerti, pasiteisindami, kad valstybinė perbrangi. Bet vistiek turėtume prisiminti, kad gyvybė brangesnė. Pagaliau, LIETUVIŠKAM MONOPOLY yra pantė degtinės tik už 59 centus, tai jau pigu ir ne nuodai.

Platesnių informacijų kreipkitės:
LIETUVIŠKAS MONOPOLIS
431 Grand St., prie Keap St.
Tel. Evergreen 7-2089
(Skelbimas)

JAU ĮSIREGISTRAVO VAŽIUOTI Į VIENYBĖS PIKNIKĄ

Šiomis dienomis Brooklyno lietuviai jau pradėjo registruotis važiuoti autobusu į Vienybės pikniką, kuris bus Village Green, Navicko farmoje, Philadelphia, Pa. Iki šiol jau įsiregistravo šie:

Lenartai,
Povilanskai,
Blažinskai,
Vitkauskas,
Tutliai,
Baniuliai,
Aleksiejai,
Raškevičiai,
Siručiai,
Vikrikai,

Neužmirškite, kad tam piknike rinksime Miss Vienybė 1935 m. Važiuojam visi!

KIEK ŽMONIŲ MIESTAS ŠELPIA

Per paskutinę savaitę Brooklyno Emergency Relief Bureau priėmė 1,163 prašymus dėl miesto pašalpos. Iš 1,856 tik 758 dar nebuvo gavę pašalpos anksčiau. Tą pačią savaitę Queens turėjo 608 prašymus, iš kurių 330 priėmė. Tuo tarpuBrooklyne 74,442 duodama namų pašalpa, o Queens 13,-854, taigi tų, kurie gauna ir darbo ir namų pašalpas iš miesto Brooklyne yra 3,431, o Queens 1,749.

TEATRŲ DARBININKAI GRASINA STREIKUOTI

Šiomis dienomis 12 teatrų darbininkų unijos pareiškė, kad jos parems teatrų darbininkų streiką 600 teatrų. Streiko priežastas yra ta, kad norima sumažinti darbininkų algos 41 nuošimčiu. Unijų vadai praneša, kad streikuojančių skaičius siekšiąs 20,000.

MIRĖ

Kastantas Mičiulis, 44 metų amžiaus, gyv. 407 Rodney St., mirė rugp. 6 d. Kunas pašarvotas graboriaus Garšvos koplyčioj. Palaidojo rugp. 8 d. Alyvų kalno kapinėse.

Tamas Laukaitis, 49 metų amžiaus, gyv. 402 So. 5th St., mirė rugp. 6 d. Laidos rugpjūčio 9 d. 2 v. p. p. Alyvų kalno kapinėse.

Laidotuvių apeigomis rupinasi graborius J. Garšva.

VANAGAIČIAI SVEIKINA SAVO DRAUGUS

Chicagiečiai Margučio redaktorius, kompozitorius p. A. Vanagaitis ir jo jaunoji žmona Lili, kurie dabar išvažiavę medaus mėnesiui į Kaliforniją, iš Camp Curry, Cal. siunčia savo draugams ir pažįstamiems labų dienų.

Pereitą mėnesį Sovietų Sąjunga New Yorke užpirko už pusdevinto milijono dolerių įvairių prekių.

Parsiduoda

PARSIDUODA saliunas su pilnais laisniais ir restauranu. 14 furnišuotų kambarių. Viskas geriausiam stovy. Geroje vietoje. Biznis įdirbtas per keletą metų. Viskas parduodama prienama kaina. Kambariai visada išnoomoti. Nepraleiskite šios puiko progos. Savininką galima matyti kiekvieną dieną. Rašykite ar telefonuokit. Adresas:
498-500 Ferry St., Newark, N. J.
Telefonas Mitchell 2-9356
(59-60)

PARSIDUODA naminiai baldai: Parlor room seats trrijų kavalkų, virtuvės stalas ir 2 krėslai, gasinis pečius, šaldytuvas (Ice box). Radio. Visi geram stovy. Galima pirkti visus ant sykio pigiai, arba po vieną.
Savininką galima matyti bile dieną, vakarais tarp 8 ir 10 val.
267 Starr Str., Brooklyn, N. Y.

PARDUODAMA puiki valgykla, šokiams salė ir baras su alum ir vynu. 20 metų įdirbtas biznis, geroj vietoj ir gerai įtaisytas. Savininkas išvažuoja į užsienį gyventi.
Kreipkitės:
NEW RIDGEWOOD PALM GARDEN
489 Onderdonk Ave.,
Ridgewood, Brooklyn, N. Y.
(60-63)

NOTARY PUBLIC — Telefonas: STagg 2-5043
MATTHEW P. BALLAS
(BIELIAUSKAS)
Laisniuotas Graborius
660 Grand Street
BROOKLYN, N. Y.

NOTARY PUBLIC
Tel.: NEwtown 9-4464
A. VALANTIEJUS
GRABORIUS, BALSAMUOTOJAS IR ABELNA APDRAUDA
54-41—72nd STREET,
Maspeth, N. Y.

GRAND PARADISE BALL ROOMS
Įvairioms pramogoms salės
318 GRAND ST., BROOKLYN, N.Y.
Puikios salės, ir ruimai
gražiai papuoštos. Tinka šokiams, susirinkimams, vestuvėms, vakarienėms.
Yra eleveitorius
Tel.: EVergreen 7-1123

A. RADZEVIČIUS
GRABORIUS
(Undertaker)
Tel.: Stagg 2-4409

402 Metropolitan Avenue
netoli Marcy Ave., Brooklyn, N. Y.
Parsamdau Dailius Automobilius Vestuvėms, Krikštynoms ir Visokiems Pokyliams

A. C. ENGINEERING Co
Inžinieriai kontraktoriai
Šiluma, šaldytuvai, stogų ir sienų dengimas, aliejinių pečių įtaisymas.
597-599 MANHATTAN AV
Brooklyn, N. Y.
Galima lengvai išsimokėti dalimis.

J. Vaitulionis, D. C
PIRMAS LIETUVIS
Chiropraktas Gydytojas
331 GRAND STREET
Brooklyn, N. Y.
Valandos: nuo 9 ryto iki 8 val. vak.
Nedėliomis ir šventadieniais
Nuo 10 ryto iki 1 po pietų

JUNIPER 5-0259
RALPH KRUCH
FOTOGRAFAS
65-23 GRAND AVENUE
MASPETH, N. Y.

SALDUKAS IR PLATZ
994 Madison St., Brooklyn, N. Y.
Tel., GLenmore 5-8733
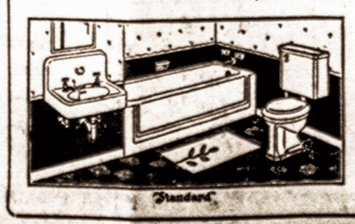
INSTILIATORIAI
PLUMERIAI
Įtaiso šildymo krosnis, Katilus, Vakum valymo siurblius. Mes viską finansuojame pagal valdžios namų paskolos planą.

BROOKLYNO LIETUVIAI GYDYTOJAI

DR. J. S MISEVIČIUS
270 Berry Street
VALANDOS 12—2 p. p. 6—8 vak.
Tel. Evergreen 8-8707

DR. JOHN WALUK
161 No. 6th Street
VALANDOS 8—10 ryte 1—2 p. p. 6—8 vak.
Šventadieniais susitarus
Tel. Evergreen 8-9229

DR. ED. W. ŽUKAUSKAS
1114 Foster Avenue
VALANDOS 1—2 p. p. 6—8 vak.
Ir pagal sutartį
Tel. Mansfield 6-8787

DR. JOHN C. PETERS
(PETRAUSKAS)
65-08 Grand Avenue
MASPETH, N. Y.
VALANDOS 1—2 p. p.; 6—8 vak.
Išskiriant Ketvirtadienius ir Sekmadienius
Tel. Juniper 5-4488

DR. A. PETRIKA
(DANTŲ GYDYTOJAS)
221 So. 4th Street
VALANDOS 9—12 ryte 1—8 vakare
Penktadieniais uždaryta
Tel. Evergreen 7-9105

DR. BLADAS K. VENCIUS
(DANTŲ GYDYTOJAS
499 Grand Street
9—12 ryte 2—8 vak.
VALANDOS
Penktadieniais uždaryta
Tel. Stagg 2-0706
Namų, Republic 9-3040

BROOKLYN LABOR LYCEUM
SALĖ IR PARKAS
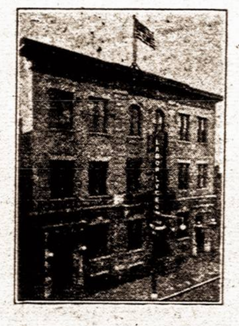
Vedėjas J. H. HOFMANN,
947-959 Willoughby ave
BROOKLYN, N. Y.
Didelės ir mažos salės baliams, koncertams, vestuvėms ir susirinkimams. Parkas piknikams ir žaidimams.
Didelė moderniška scena—Moderniški įrengimai — Gražus kambariai
Telefonas STagg 2-3842

TEL.: EVERGREEN 8-9770
JUOZAS GARŠVA
—GRABORIUS—
Mano firma gerai atlieka sekančius darbus: išbalsamuoja ir laidoja mirusius ant visokių kapinių. Pagrabus paruošia nuo paprasčiausių iki prakilniausių. Persamdo automobilius laidotuvėms, veselijoms, krikštynoms ir kitiems pasivažinėjimams.
VIRŠUI MINĖTAIS REIKALAIS KREIPKITĖS PAS MANE O BUSIT UŽGANĖDINTI
231 BEDFORD AVE., BROOKLYN, N. Y.

REIKALINGI NAMŲ DARBININKAI!
Jei Jus ieškote darbo geruose namuose, kurių šeimininkai gali mokėti tinkamas algas, tai kreipkitės į musų ofisą, kur įsitikinsite kiek gerų progų galime Jums nurodyti.
Kaip populiariškiausias pasauly darbo biuras, mes visuomet galime pasigirti geriausių naminių darbų didžiausiu pasirinkimu. Turtingiausieji gyventojai iš geriausių apylinkių yra musų klientai.
Tukstančiai merginų džiaugiasi per mus gau tomis geromis vietomis... džiaugsitės ir Jus musų geru patarnavimu... ir GERA ALGA.
Įsitėmykite: PARINKTOS VIETOS... GERIAUSIOS ŠEIMYNOS... GRAŽI APYLINKĖ... AUKŠČIAUSIOS ALGOS.
NEIMAMA MOKESTIS IŠ MERGINŲ UŽ PRIRODIJIMMĄ VIETŲ SU NAKVYNĖMIS
DAUGELIUI GAUTA VIETOS KASDIEN.. ATSIŠAUKITE KASDIEN.
SUSSER
Darbo == Agentura
GARSIAUSIA PASAULY NAMŲ DARBAMS GAUTI
924 Broadway, cor. Myrtle Ave., Brooklyn, New York
Tel: EVergreen 8-6099
ATSKIRAS SKYRIUS VYRŲ DARBAMS

Busai išnuomojami
visokiems reikalams
Važiavimai

PIRMADIENIAIS:
Į LAKE RONKONKOMA, L. I.
IŠVAŽIUOJA 9 VAL. RYTO — $1.25 Į ABI PUSES
TREČIADIENIAIS:
Į RYE BEACH, N. Y.
IŠVAŽIUOJA 9 VAL. RYTO — $1.25 Į ABI PUSES
TREČIADIENIŲ VAKARAIS:
Mėnesienos Išvažiavimai į Rye Beach, N. Y.
IŠVAŽIUOJA 8 VAL. VAKARE — $1.25 Į ABI PUSES
ŠEŠTADIENIŲ VAKARAIS:
Mėnesienos Išvažiavimai į Rye Beach, N. Y.
IŠVAŽIUOJA 8 IR 9 VAL. VAKARE — $1.25 Į ABI PUSES
Ridgewood Coach Lines, Inc.
71-20 Fresh Pond Road, Brooklyn, N. Y.
Phone, Evergreen 2-1300