OCT 23 '35M

VIENYBĖ

Tel.: EVergreen 7-7840

LITHUANIAN SEMI-WEEKLY
ESTABLISHED 1886

SI... AS LIETUVIŲ LAIKRASTIS
The ... LITHUANIAN NEWSPAPER
1... Street, Brooklyn, New York

New York Public Library 470 Fifth Ave.

XLIX METAI. 80 N. | Published by the LITHUANIAN PRESS CORPORATION | Antradienis, SPALIŲ (OCT.) 22, 1935, Brooklyn, N. Y. | Entered As Second Class Matter October 23, 1907, At the Post Office At Brooklyn, N. Y. Under the Act of March 3rd, 1879 | KAINA 5c.

DABAR

Tolimieji Rytai
Vaitkaus žodis
Bagočiaus "chop suy"
Kur jusų logika?

JUOZAS TYSLIAVA

Tolimųjų Rytų padangėje anaiptol neviskas ramu. Čia susiduria tokios jėgos, kaip Japonija ir Sovietų Sąjunga. Ir štai dėl ko.

Jeigu japonai eis gilyn į Chiniją, tai Sovietų Sąjunga grumos jiems iš šono. Net ir ta pati Mandžukuo tikrai galės tarpti tik tada, kai Vladivostoko alkunė nebus atsirėmusi į Koreją.

Tai ir nestebėtina, kad Mandžukuo diplomatai, paneigdami visas tarptautines derybų formas, spjovė Sovietų-Mongolijos delegacijai į veidą. Girdi, jeigu jus nenusileisite, tai mandžurai nueis net iki Mongolijos vidurio ir ten jėga išspręsią ginčijamus klausimus... O tie "ginčijami klausimai" — Sovietų Mongolija.

Tuo tarpu, kai italai sukasi aplink Etiopiją, tai japonai — aplink Sovietų Mongoliją.

Musų transatlantinis lakunas Feliksas Vaitkus, kalbėdamas Lietuvos Valstybės Teatre, pasakė:

"Aš tikrai galiu jums pasakyti, kad aš visada dirbsiu Lietuvai, mano pavardė visada bus Vaitkus, ant mano lėktuvo visada bus Vytis ir didelėmis raidėmis užrašyta Lituanika..."

Tai, be abejonės, nuoširdus ir atviras pasakymas. Jeigu taip sakytų kiekvienas čia gimęs lietuvis, tai musų senajai kartai nereikėtų rupintis lietuvybės likimu šiame kontinente.

Naujienos rašo:

"F. Vaitkui perskridus vandenyną visi lietuviai, rodos, turėtų tik pasidžiaugt ir pasiduot draugišką ranką."

Žinoma. Betgi pačios Naujienos to nedaro. Jos, vietoj davusios ranką, rodo liežuvį. Net ir tam pačiam Naujienų straipsnyje, iš kurio aš ištraukiau šiuos žodžius, laistomi pamazgomis tautininkai, sandariečiai, katalikai ir kiti ne jų plauko žmonės.

Ar tai draugiškumo ženklas?

Keleivio lupomis tariant, "pažangieji SLA veikėjai sudarė rinkimams šitokį kandidatų sąrašą:"

Bagočius, Mažiukna, Jurgeliutė, Gugis, Stanislovaitis, Mikužiutė ir Miliauskas.

Tai, žinoma, Bagočiaus politinis "chop suy," kurio ne tik SLA nariai, bet turbut ir jis pats nenorės valgyti.

Po bendrų protesto kalbų prieš Hitlerio kėsinimąsi į Lietuvą, po masinio mitingo, kurį buvo surengę komunistai, komunistų opozicija ir socialistai ir kuriame teko kalbėti ir man, Laisvė parašė, kad **aš gynęs Smetonos diktaturą.** Bet vėliau, kai Vienybėje buvo pasakytą, kad komunistai, kovodami dėl demokratijos, mąsto apie proletariato diktaturą, tai Laisvė jau kitaip parašė. Girdi, aš, kalbėdamas bendro protesto mitinge, **gynęs demokratiją...**

Kur jusų logika, vyrai?

Vokiečių naciai jau paliovė galvas sukę apie rasės grynumą, tai dabar pradėjo rupintis turkai. Turkijos prezidento ir diktatoriaus įsakymu, Istanbulos ir Ankaros mokslininkai jau pradėjo tyrinėti, kiek turkų kraujuje yra kitų tautų ar rasių kraujo.

Šimto nuošimčių grynakraujų tautų nėra, kaip nėra ir negali buti šimto nuošimčių spirito. Šių dienų prancuzų tauta — kitų tautų mišinys. Tą patį galima pasakyti apie anglosaksus ir kitas Europos tautas.

Nesvarbu, kiek žmogus turi kitos tautos kraujo. Svarbu, kad tas kraujas butų geras. Pagaliau maišyto kraujo žmonės gabesni, negu "grynakraujai."

KAIP KLAIPĖDOS KRAŠTAS SUTIKO VAITKŲ

KAUNAS. — Iš Pagėgių praneša pirmąsias žinias, kaip F. Vaitkų sutiko Tilžė ir Klaipėdos kraštas. Į Tilžę Vaikus atvyko apie 9 val. Jį pasitiko Jagomastas, Lietuvos konsulas ir atvykusios iš Panemunės ponios. Jagomastas Vaitkui įteikė bukietą gėlių. Į Pagėgius iš Tilžės Vaitkus atvyko 10 val. 45 min. Čia jis buvo sutiktas nepaprastai iškilmingai. Susirinko daugybė žmonių, daug vietos visuomenės organizacijų, Tauragės įgulos viršininkas, orkestras, gimnazizja su mokiniais ir mokytojais ir t. t.

Griežė orkestras, gimnazijos choras sudainavo "Kur bėga Šešupė," Jankus pasveikino Vaitkų. Sutikimas buvo nepaprastai nuotaikingas ir įspudingas: tik ką Vaitkui pasirodžius, pasipylė lietus gėlių ir triukšmingi sveikinimai. Vaitkus prakalbėjo į susirinkusius gražia lietuvių kalba. 11 val. 20 min. Vaitkus išvyko į Klaipėdą.

Įvyko ir nesusipratimas. Atvykus iš Vokietijos į Pagėgius p. F. Vaitkui, muitinės viršininkas pareikalavo parodyti, kiek vežasi pinigų ir pasą.

P. F. Vaitkus išėmė iš kišenės pusę dolerio, pareikšdamas, kad tai jo įvežamoji valiuta. Pasą suštampavo.

P. F. Vaitkus dėl šitokio su juo elgesio susinervino.

Pasitikusioji p. Vaitkų minia tokiu muitinės elgesiu buvo nepatenkinta, nes p. Vaitkaus kelionė išimtina ir tokios kontrolės nereikalinga.

SUVALKŲ SUTARTIES PASIRAŠYMO LIUDININKAS KAUNE

KAUNAS. — Šiomis dienomis Kaune vieši Jungtinių Valstybių užsienių reikalų ministerijos Rytų Europos skyriaus viršininkas Robert Kelley. Kelley, kaip Jungtinių Valstybių misijos narys, 1920 m. spalių 7 d. buvo Suvalkų sutarties pasirašymo liudytojas.

PERKA DU NORVEGŲ LAIVUS

KLAIPĖDA. — Neseniai iš norvegų išnuomoti du laivai šaldytuvai. Laivai kol kas vadinasi senoviškais vardais "Nimfrost" ir "Borfrost." Jų įgulas dabar sudaro norvegai ir tik po vieną lietuvį šturmaną. Paskutiniu laiku Maistas šiuos du laivus tariasi perimti į savo nuosavybę ir jie bus pavadinti lietuviškais vardais. Visa įgula bus parinkta iš musų jurininkų, baigusių navigacijos mokslus Švedijoje.

ITALIJOS PINIGO VERTĖ KRINTA

WASHINGTON. — Spalių 21 d. Federal Reserve komisija pranešė, kad Italijos pinigo vertė nukrito 11 punktų žemiau 40% legalio minimumo. Italija tik rugpjučio ir rugsėjo mėn. karo reikalams išleido virš 100 milijonų auksso dolerių. Dabar, boikotuojant Italijos produktus, jos iždas dar labiau išsekė.

VOLDEMARAS PRAŠOSI IŠLAISVINTI

UTENA. — Buvęs Lietuvos ministeris pirmininkas A. Voldemaras prašė prezidento Smetonos, kad jį išlaisvintų.

A. Voldemaras pirmiau buvo laikomas Marijampolės kalėjime. Dabar jis nukeltas į karo kalėjimą Utenoje.

Fordas sustabdė eksportą į Afriką

DETROIT, Mich. — Spalių 17 d. Fordo automobilių kompanijos narys William Cameron pasakė, kad Fordas sulaiko visą savo eksportą į Afriką dėl Italijos Etiopijos karo priežasties.

Sovietų Sąjungos moterys ruošiasi karui

KIJEVAS. — Sovietų Sąjungai rengiantis "busimam karui" ir moterys neatsilieka. Jos pratinasi dujakaukėmis nueiti ilgas distancijas. Kai kurios moterys padarė rekordą, nenusiimdamos dujakaukes, nuėjo 31 mylią per 10 valandų ir 47 minutes.

Meksika nori iš Lietuvos importuoti popieriaus

KAUNAS. — Meksikos firmos kreipėsi į atitinkamas Lietuvos įstaigas, teiraudamos ar galima iš Lietuvos eksportuoti laikraštinio popieriaus ir kokios eksporto sąlygos.

K. V. RAČKAUSKO APELIACIJOS SKUNDAS ATMESTAS

KAUNAS. — Spalių 1 d. apeliaciniai rumai sprendė K. Vairo — Račkausko apeliacijos skundą. Vienoje byloje dėl savo darbuotės Afrikoje apygardos teismas Račkauską nubaudė 3 metams sunkiųjų darbų kalėjimo.

Rumai Račkausko apeliacijos skundą atmetė.

VAITKAUS PAGERBIMAS LIETUVOS VALSTYBĖS TEATRE

KAUNAS. — Spalių 5 d. Felikso Vaitkaus pagerbimas buvo Valstybės teatre. Minios apgulė Valstybės teatrą. Kas matė Vaitkų, norėjo pamatyti dar ir jo žmoną, kuri tą pačią dieną atvyko į Kauną. Minia buvo apgulusi teatrą virš 2 val., kad galėtų pamatyti Vaitkų. Teatras buvo pilnas žmonių; papuošta scena, vėliavos, ilgas stalas buvo apsėstas Vaitkaus pagerbimo komiteto narių.

Orkestrui griežiant, publikai plojant, Vaitkus su žmona išeina ir scenoj užima garbės vietas. Didžiausias plojimas, himnas ir vėl nenuilstamas plojimas... Vaitkus žiuri ir nežino, kaip reaguoti į tokią ovacijų audrą. Jo nusilenkimas sukelia dar didesnes ovacijas. Čia publika dar niekados nebuvo taip entuziastinga. Prasideda sveikinimai, kalbos, įvertinimai, gėlės, vainikai, Prezidento dovana — Gedimino ordinas, daugybės kitų dovanų ir 1,000 litų čekis.

Atsistoja kalbėti Vaitkus. Vos prataria kelis žodžius, publika griausmingais plojimais ir šauksmais valio nutraukia jo kalbą. Vėl kalba, vėl šauksmai. Pabaigus Vaitkui kalbą, visa publika atsistojo ir be pertraukos plojo ir šaukė valio!... Pasiųsti sveikinimai Lietuvos ir Amerikos prezidentams, Vaitkų tėvams ir ALTASS.

Spalių 3 d. F. Vaitkus lankėsi pas ministerį pirmininką, krašto apsaugos, susisiekimo ir užsienių reikalų ministerius, kariuomenės vadą, vyr. kariuomenės štabo viršininką, aviacijos viršininką ir kt.

Iš ryto Vaitkus nuėjo į Kauno centralinį paštą. Jis nunešė ir įteikė paštui išdalinti adresatams 1000 laiškų Lituanica II atvežtų per Atlantą.

Vakare Vaitkus dalyvavo Karo muziejuje vėliavos nuleidimo iškilmėse ir ant Nežinomojo kareivio kapo uždėjo vainiką. Paskui gen. Nagevičiaus ir aviacijos viršininko pulk. inž. Gustaičio lydimas jis nuėjo prie Lituanicos I.

Paskirtas Klaipėdos krašto pasienio policijos vadas

KLAIPĖDA. — Klaipėdos krašto pasienio policijos vadu nuo spalių 1 d. paskirtas Alfonsas Sinkevičius, iki šiol buvęs apskrities viršininkas.

TREČIASIS SKRIDIMAS Į LIETUVĄ

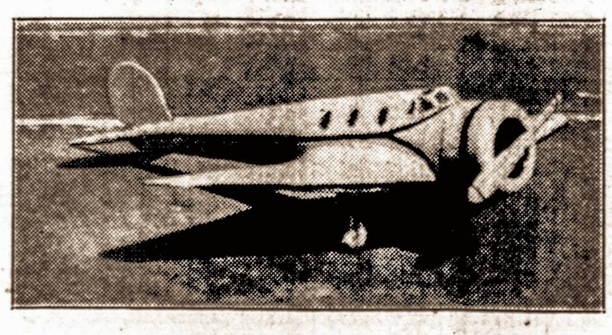

Šiuo lėktuvu lakunas Kiela skris iš New Yorko į Kauną ateinantį pavasarį. Lėktuvas statomas pagal paties Kielos sumanytą planą. Tai bus naujos konstrukcijos aeroplanas, vairuojamas prityrusio ir seniai žinomo lakuno Kielos. Tikimasi, kad šis trečiasis skridimas įvykdys Dariaus-Girėno testamentą — be nusileidimo nuskristi iš New Yorko į Kauną.

LIETUVOS RAUDONASIS KRYŽIUS PADEDA UŽSIENIO LIETUVIAMS

KAUNAS. — Lietuvos Raudonasis Kryžius, tarpininkaudamas per kitų kraštų Raudonuosius Kryžius ir tarptautinį išeivių globos biurą, rupinasi ir gina Lietuvos išeivių reikalus užsieniuose. Išgauna palikimus, suieško nuo karo laikų dingusius, išeiško karo veteranų ir kitų pašalpas žuvusiųjų giminėms ir kt. Dažnai tarpininkauja užsieniuose gyvenančioms motinoms susigrąžinti iš prieglaudų savo vaikus. Lietuvos Raudonasis Kryžius musų piliečių reikalais su užsieniais veda labai platų susirašinėjimą. Daugelis lietuvių įvairiuose pasaulio kraštuose jau yra pasinaudoję L. R. Kryžiaus patarnavimais.

NERAMUMAI MEKSIKOJE

MEXICO CITY. — Spalių 17 d. valdžios žvalgybininkai aeroplanais susekė, kad netoli Nogalės eina sukilėlių bruzdėjimas. Altar plotuose jie ruošiasi sukilimo veiksmams. Prie sukilėlių kasdien prisideda dideli žmonių buriai iš visos apylinkės. Amuniciją, sakoma, jie gabena iš Jungtinių Valstybių. Tarp apiplėštų yra ir amerikiečių, kurie Meksikos pusėj apsigyvenę. Pereitą savaitę daug amerikiečių, metę viską, grįžo į Jungtines Valstybes, bijodami banditų puolimų. Sukilėliuose, sakoma, yra daugiausia tų, kurie nepatenkinti, kad valdžia varžo religiją.

KEISTI IŠRADIMAI

MINNEAPOLIS. — Spalių 18 d. dr. W. E. Petersen, Minnesota universiteto profesorius pranešė, kad jis išradęs dirbtiną širdį. Dirbtinos širdies pagelba, jis atgaivino jau negyvą karvę ir išlaikė ją gyvą per 13 valandų. Per tą laiką jis karvę melžė penkis sykius ir vis gaudavo pieno. Prijungus dirbtiną širdį ir plaučiai veikia, kraujas cirkuliuoja.

Kitas išradimas, tai bandymas sumažinti perkuno balsą. Sharon, Pa. Westinghouse elektros inžinierius P. L. Belaschi darė bandymus savo išradimu ir jam pasisekę perkuno trenksmą tiek sumažinti, kad buna nedidesnis už rankų suplojimą. Jis visą tai išbandė laboratorijoj ir pasirodė išradimas geras. Tik bėda, kad neranda, kaip tą aparatą pritaisyti padangėse, kad, užėjus perkunijai, jis galėtų griausmą suvaldyti.

NAUJAS IŠRADIMAS

MASKVA. — Rusas Novickis išgalvojo kino aparatą, kurio pagalba galima rodyti filmas paprastame kino ekrane ir dieną, saulei šviečiant, salėje ar lauke. Rugsėjo 23 d. Maskvoj, centrinių kariuomenės rumų parke, šis aparatas buvo bandomas. Bandymai pasisekė. Aparatas bus naudingas ypač mokyklose ir kariuomenės dalyse (pav., poligone, stovyklose).

ETIOPAI APSUPĘ ŠIMTUS ITALŲ, KURIE NETURI NEI VANDENS, NEI MAISTO

MUSSOLINI KALBA APIE TAIKĄ

Europoje karo pavojus atslugo. Anglija ir Italija tariasi, kaip mažinti karo jėgas Afrikoje. Italams pradėjo nesisekti

DESSYE, Etiopija. — Spalių 19 d. Danakilo gaujos, apie 50 mylių nuo prancuzų Somalijos, apsupo italų kariuomenę tarpkalniuose ir apie 200 jau išmušta. Italai susispietė į kruvą, atsuko ginklus į visas puses ir atsišaudo nuo danikiliečių, bet jie yra apsupti ir juos nei maistas, nei amunicija negali pasiekti. Du mulais vežami karavanai buvo jau netoli italų, bet juos etiopai suėmė. Jokio susisiekimo italai čia neturi. Visas jų išganymas bus, jei lėktuvai praskins jiems kelią trauktis atgal. Bet šios danikiliečių gaujos taip moka kalnuose kariauti ir slapstytis, kad jų iš lėktuvų negali įžiurėti.

Etiopijos vyriausybė dabar patenkinta, kad jau vykdosi jų norai. Etiopija kelis kartus pirmiau italams pranešė, kad jų nepuls iki nepasieks tam tikrų punktų, bet kai puls, tai apsups ir visus iššudys arba jie badu ir nuo įvairiausių ligų išmirs. Italai, nieko iš to sau nedarydami, vis stumėsi pirmyn. Kituose frontuose jie ir dabar tebeina pirmyn. Selassie įsakė apsuptus italus nežudyti ir kurie paimti į nelaisvę nekankinti ir duoti gerą užlaikymą. Italija už tai turės juo brangiau užsimokėti. Danakilo gyventojai, užėjus italams, užsudė arba užnuodijo visus šulinius. Dabar italai daugiausia kenčia dėl stokos vandens ir maisto.

PRANCUZIJA EINA SU ANGLIJA

GENEVA. — Spalių 17 d. Tautų Sąjungos posėdy anglai prispyrė prancuzus pasisakyti, ar jie eina su Tautų Sąjunga ar su Italija. Prancuzai ilgai nenorėjo aiškiai pasisakyti prieš italus, vilkindami sankcijų reikalą. Bet pereitą penktadienį prispirti, prancuzai pasisakė eis su Tautų Sąjunga. Prancuzai taip pat duoda karo laivyno talką anglams prieš italus.

MUSSOLINI JAU KITAIP KALBA

ROMA. — Spalių 18 d. prancuzams pasižadėjus vykdyti Tautų Sąjungos nutarimus ir talką Anglijai prieš Italiją, Mussolini pamatė, kad ilgiau su ugnim žaisti negali, todėl pradėjo giedoti taikos himną. Romoje su Anglijos atstovu sir Eric Drummond prieita prie šiokio tokio susitarimo dėl sumažinimo anglų laivyno Vidužemio juroje ir italų kariuomenės Libijoj. Mussolini pradėjo kalbinti Etiopijos imperatorių Selassie taikytis. Bet Selassie atsakęs, kad kol nors vienas italų kareivis bus Etiopijos žemėj, tol jokių taikos derybų negali buti.

ITALAI TRAUKIASI ATGAL

DJIBOUTI. — Spalių 18 d. iš prancuzų Somalijos pranešama, kad italų kariuomenė rytiniame fronte traukiasi atgal. Jie buvo pasiryžę pasiekti upę Awash, Aussa provincijoj, ir ten įsistiprinti, bet pasiekė kalnus ir pelkes, kur tankų ir armotų jokiu budu negalima pervešti. Be to, vėl prasidėjus liutims, lygumas pavertė sunkiai pereinamomis klampynėmis. Etiopai, tuo pasinaudodami, didelėmis jėgomis artinasi ir stengiasi užkirsti italams kelią, kad negalėtų išbėgti atgal. Etiopai įsitikinę, kad pats Dievas jiems padeda užleisdamas lietų. Pranešama, kad 250,000 etiopų sukoncentruota netoli Aduwa miesto ir rengiamasi jį iš italų atsiimti.

KARO PAVOJUS SIBIRĖ

MASKVA. — Spalių 19 d. atėjo žinios, kad šio mėnesio 12 d. vėl japonų kareiviai perėję Sovietų Rusijos Mandžukuo sieną ir susišaudė su sargybiniais. Vienas rusų valdininkas nukautas. Apie 40 japonų buvo perėję į rusų pusę. Prieš savaitę laiko taip pat buvo panašus įvykis, bet japonai metė kaltę rusams. Dėl pereito įvykio rusai pasiuntė japonams aštrų protestą. Kaip šis incidentas išsiaiškins, dar nežinia.

ŽEMĖS DREBĖJIMAS

HELENA, Mont. — Spalių 19 d. Montana valstybės sostinėj Helena visą dieną buvo jaučiama žemės drebėjimas. Drebėjimas buvo nesmarkus ir užmušta tik du žmonės, bet daugelis susižeidė, bėgdami iš miesto; užsigrudę gatvėse žmonės lipo per vienas kitą, bėgdami čia į vieną, čia į kitą pusę. Iš ligoninės išnešti visi ligoniai. Suplyšinėjo namai, įvairių įstaigų patalpos, bažnyčios. Kiti namai visai sugriauti. Nuostolių padaryta už virš milijono dolerių. Žemės drebėjimas buvo jaučiamas labai plačiai, net keturiose valstybėse: Montana, Idaho, Wyoming ir Washington.

ATGAIVINA MIRUSIŲ ŠIRDIS

MASKVA. — Tasso žiniomis, Maskvos instituto vaikų ir paaugusių sveikatai globoti profesorius Osinovskis paskutiniu metu padarė visą eilę gerai pasisekusių bandymų atgaivinti įvairiomis ligomis mirusių vaikų širdis. Jam pasisekė atgaivinti 35 širdis, kas sudaro 65% visų jo darytų toje srityje bandymų. Buvo atgaivintos net prieš 25 val. mirusių vaikų širdys. Panaudojus tam tikrą skystį, buvo grąžintas ritmiškas ir aiškus širdies plakimas. Širdis veikdavo dar 3 — 4 valandas.

MONTREALO DIENOS

MARIJA AUKŠTAITĖ

Lavoninės "viešnia"

(Tęsinys)

Rumas... Kuriame prabanga... Kuriame puikiausi baldai, paveikslai, statulos, skulpturos naujenybės... Julė čia naktinė "viešnia." Ji kaip žvėrelis sugautas iš miškų, klaidžioja po jai nesuprantamus dailės kurinius... Jos jaunas, gražiai judamas kuno linijas akimis ryja "obivatelis" — Vasil Vasilovičius. Jis nevedęs. Jis domės nekreipia, kad jo kojos peržengė į keturiasdešimtuosius metus. Jį moterys dėl jo turtų, laižo kaip medų. Ir kiekviena jo nuvalkiota išspiriama pro duris.

Julė šią naktį, įkelta pro langą susirietė minkštoj kėdėj šalia Vasilovičiaus lovos, kur rausvas abažuras skleidė kruviną šviesą. Julės širdis ir kruvina. Jos akys, kai stiklinės, pasinėrę rausvos šviesos nudažytoj skulpturos stovyloj, kuri vaizduoja išniekintos moters likimą. Ji žiuri, bet to kurinio ji nemato. Nors ir matytų, ji neišskaitytų jo linijų. Bet ji dabar pati gyva stovyla, pašiepta gyvenimo ironijos... Ji tai jaučia... Ji giliai jaučia, kad po jos širdimi nusileido gyslelė naujos gyvybės pradui... Ji motina. Bet kam ji savo motinystės pradžią pasakys? Jos vyras Nieženkovskis to nesupras. Jam bus tik svetima naujenybė. Nežinia, kaip ją sutiks?... Vasil Vasilovičius, be abejo, pasijus tėvu, bet kažin ar jis nudžiugs neįvertinamo kurinio pradžia. Julė tyli. Persunkus akmuo uždangos... Bet ji turi jį nuristi nuo kenčiančios širdies... Kada Vasil Vasilovičius, kaip paprastai, pasiputęs žingsniuoja minkštu karpetu, niuniuodamas "ach začiem prošla noč tak byla choroša..." — Julė visu glėbiu puola ant kelių, apsikabina jo kojas, sukrinta ašarose ir pasiguodžia:

— Vasil Vasilovič, dorogoj golubčik, mano širdy naujas pasaulis... Naujas ir gražus... Aš busiu laiminga, jei tamsta džiaugsies drauge su manim.

— Julija, što ty skazala? — Sustiręs į stulpą sumurmėjo pro nosį Vasil Vasilovičius. Julė dar stipriau apkabino jo kojas, prispaudė savo galvą, pavertė ašarotų akių žvilgsnį į aukštą sustirusią statulą ir nedrąsiai prabilo:

— Aš motina... — Vasil Vasilovičius, kai perkuno trenktas, nuspyrė ašarotą Julę. Ištraukė iš stalčiaus dešimts rublių, numetė jai šaltus banknotus ir parodė atdarą langą.

Julė dabar šoko, kaip žvėris. Ji rankomis įsikibo į Vasilovičiaus plaukus, ji juos rovė, kumštimis daužė jo ausis ir klykė laukiniu balsu. Už durų išsirikiavo tarnų eilė, jie rodė įvairiausias figuras, juokėsi, jiems buvo įprasta išmėtinėti nusibodusias naktines "viešnias." Vasilovičius vos paspaudė skambutį, atsidarė durys, pasirodė tarnų eilė, kurie sugriebę Julę išmetė. Julė beprotiškai draskydamasi įbėgo į sodą, sugriebė akmenį, paleido į langą, pro kurį kelis mėnesius landžiojo, vengdama tų pačių tarnų įtarimo. Ji keikdama nubėgo į savo butą. Nieženkovskis tylus ir nusiminęs rymo po langu. Pamatęs apsidraskiusią Julę, jis nusigąsta, pašoka iš vietos, ištiesia jai glėbį, apkabina, bučiuoja jos ašarotas akis, glosto suveltus plaukus... Julė nesipriešina. Pirmu kartu ji su atsidavimu nuskęsta jo glėby. Ji tik dabar pajunta sieną už vyro pečių... Jai taip saldu ir gera. Ji suneria kojas jo drabužiuose, apšyla ir išvargus užsnusta.

Nieženkovskis dabar laisvai įsižiuri į jos visus veido bruželius, jis grožisi jos purpurinėmis lupomis, jos ilgomis suspaustomis blakstienomis, jos nubalusiu veidu, jos tamsiais poakių lankais... Ji dabar tokia graži ir nekalta... Jo meilė neribotai padaugėja. Jam visa nemaloni praeitis užšsimiršta... Jis dabar ryžtasi ją iškelti virš visų gražiausių deivių, virš kilniausių moterų. Julė pabunda. Ji pravirksta kaip kudikis. Ji pažvelgia į vyro akis, kuris jai šypsosi, šypsosi ašarotų džiausmu ir kalba:

— Julyte, pasiskųsk savo skriaudą... Juk tu amžiais mano! Kas tavo širdį sužeidė? Pasiskųsk man...

— Ivane, tu nesistebėk, kad aš verkiu. Aš buvau pas burtininkę Michailovą, ji sakė, kad aš jau motina.

— Hura! Hurą! Žmonelyte. Aš be galo laimingas. Aš dvigubą laimę sukursiu. Tu dabar man taip brangi... Tik nedirbk nieko. Nekelk nieko sunkaus. Aš pats viską padarysiu. Tu pamiegok ilgiau, pailsėk, tu taip išvargus...

Nieženkovskis džiaugėsi. Nors jis tikrai žinojo svetimą "naujenybę" savo šeimoj. Bet jis manė, kad nuo šio laiko susiriš jų gyvenimas tampresniais ryšiais.

Tiesa. Julė tą rytą suvalgė pusrytį drauge su vyru. Šiek tiek jam nusišypsojo. Jam ir to užteko. Po pusryčių, išleidus vyrą sutvarkyti arklydės reikalus, ji apsirengė ir nubėgo į vieną miestelio užkampį pas burtininkę — Michailovą. Jai pasisakė visą savo gyvenimo istoriją, pasirodė rankų delno takus, pasisakė esanti motina ir prašė patarimo, kaip ji galėtų susigrąžinti Vasil Vasilovičių.

Burtininkė paprašė kelių auksinių monetų, jos plaukų, kelių ašarų, tą viską ji surišė į vieną mazgelį, užburs, užkas po "obivateliaus" rumu, o Julė turinti pamesti motinystę, tada susigrąžins Vasil Vasilovičių. Iš motinystės jungo ją galinti paliuosuoti pati Michailova už tam tikrą sumą monetų.

Julė susimąsto. Jai lyg perbaisu... Motinystės ir žmogžudžio jausmas nesuderinami. Ir Vasilovičius ją išmetė tik dėl to, kad ji tapo motina. Jai tas keista. Ji mąsto dienomis ir naktimis apie baisų žygį. Ji skambina pasislėpus surudijusią dėžę su vyro sutaupomis ir Julę supa kaskart baisesnės mintys... Pagaliau ji sužeria auksinius į nosinę skarelę, suriša ir išbėga pas Michailovą.

Prabėga savaitė ir dvi — Julė negrįsta. Nieženkovskis eina iš galvos. Jis nežino, kur jo žmona pabėgo. Jis nekreipia domės į tuščią sutaupų dėžę, bet jam netekimas Julės, tai paruoštas kapas, į kurį jis pasiruošęs kristi. "Obivatelius" tarnai jį visi pirštais bado, pašiepia, skleidžia gandus, kad Julė nusiskandino.

Vasil Vasilovičius apsidžiaugia Julės dingimu, jis Nieženkovskiui duoda platesnes teises jo dvare, uždeda jį ukvedžiu. Dabar Nieženkovskis tvarko žmonių ir gyvulių bandas. Bet jis liudi. Jis vienas sau keikia Vasil Vasilovičių ir savo juodą dalį. Jis atsiėmęs algą, įdeda skelbimus į laikraščius, ieškodamas Julės, paperka gerų žmonių ir valkatų burius, kad jos ieškotų, jis kažką nujaučia baisaus ir nesuprantamo...

Kada jis vienišas liudi po savo darbų dienos, vieną vakarą kas tai pasibeldžia į duris. Jis atsuka stambų raktą, atveria duris ir kaip jis nusigąsta, kai neštuvai įslenka į jo kambarį ir išverčia į iovą beveik mirštančią Julę. Keisti valkatos su neštuvais pranyksta už durų.

Julė baisi. Ji beveik lavonas. Jos visos gyslos tuščios. Ji be sąmonės. Nieženkovskis puola į arklydę, užkinko porą juodukų, įtempia vadeles ir pasileidžia į Odesą. Jis pakviečia vieną daktarą — profesorių ir galvatrukčiais parbilda pas Julę.

Daktaras atidžiai išegzaminuoja ligonę ir praneša Nieženkovskiui, kad ligonei butinai reikalinga kraujas, nes ją paskutiniai lašai apleidžia... Nieženkovskis sudreba. Jis numeta savo drabužius, išsitiesia ant senos kanapos, atkiša savo rankas daktarui, kuris suleidžia medicinos pabuklus į jo kuną ir siurbia kraują, perduodamas tam, už kurį kenčia jo siela, jo širdis... Toms lupoms, kurios nekartą jį apspjovė... Tai širdžiai, kurios apgaulė perbaisi... Jo lupos dreba. Ašarotos akys pasinėrę Julės veide... Jis visą gyvybę jai atiduotų, kad dar nors kartą nusišypsotų tos lupos... Pažvelgtų tos rubinų akys... Tos akys, kurios užmezgė pirmutinius meilės žiedus iš cerkvės požemio. Julės lupos rausta. Veido muskulai sujuda. Jos blakstienos atsivožia ir ji užkimusiu balsu pašaukia: "Golubčik..."

Nieženkovskis dabar baisiai užimtas darbais. Vasilovičiaus turtų masė, kuriuos jis turi saugoti ir tvarkyti. O čia užėjus vasaros karščiams, pradėjo sirgti visi gyvuliai vidurių ligomis, jų daug iškrito, ir masė jų vos vilko kojas.

Vieną kartą pas jį užklysta keleivis. Jis persistato save "veterinorius Nikolajevas," kuris išgirdęs pas Vasil Vasilovičių gyvulių epidemiją, atėjęs padėti. Nieženkovskis nudžiunga. Jis nubučiuoja išdžiuvusią Julės ranką ir išeina su Nikolajevu pas "obivatelį." Vasil Vasilovič, patrina delnus, priima gyvulių gydytoją, duoda jam kambarį šone Nieženkovskio buto ir gražų pluoštą rublių gyvulių vaistams.

(Bus daugiau)

Nauji Vienybės skaitytojai

Vienybės skaitytojų armija, ypač dabar, prieš jos 50 metų jubiliejų, smarkiai auga. Tik per šią paskutinę savaitę įregistruoti šie nauji Vienybės skaitytojai:

S. Zakevičius, Cambridge, Mass.
Mrs. C. Grybienė, Chicago, Ill.
J. Stonchus, Halifax, Nova Scotia.
Dr. J. Šliupas, Palanga.
M. Bogužienė, Brooklyn, N. Y.
A. Sabalius, Brooklyn, N. Y.
D. Pawlo, Brooklyn, N. Y.
K. Balčiunas, Newark, N. J.
Aldona Grigonis, Philadelphia, Pa.
P. Sadauskienė, Scranton, Pa.
J. C. Yablonskis, New Haven, Conn.
A. Liužinas, Amsterdam, N. Y.
L. Chėsna, Bayonne, N. J.
M. Janoša, Jersey City, N. J.
F. Vokietaitis, New York City.
B. Mackevičius, Brooklyn, N. Y.
Jonas Minius, Kaunas.
Juozas Gabrys, Šveicarija.

LAIŠKAS IŠ SOSTINĖS

Nuoširdus Lietuvos ir lietuvių reikalų gynėjas

Washington, D. S. — Nors šis miestas yra Amerikos širdis, ir jame ne tik šios šalies svarbiausi reikalai verda, ir visų kitų pasaulio šalių dalykai yra rišami, net ir Lietuvos ir lietuvių svarbus klausimai gvildenami, bet kaip mažai lietuvių čia gyvena, tai mažai pranešimų apie Washingtono lietuvius musų laikraščiuose matyti.

Nors čia yra svarbi Lietuvos įstaiga, Lietuvos Pasiuntinybė, bet jos ribos yra aptvertos diplomatine tvora ir ji gali prabilti arba atsilieptі tik diplomatiniai eidama.

Iš musų žmonių nemažai Washingtone mokslus ėjo ir dabar eina. Bet jie buvo ir yra tik praeiviai.

Iš keleto čia gyvenusių ar gyvenančių lietuvių, lietuviškame veikime daugiau pasižymėjo seniau gyvenęs p. Brandis, o dabar p. Esunas (Jasiunas).

Brandis Washingtone gyveno, kai dar Coolidge buvo prezidentu. Brandį lenkų panagyros apie Kosciušką tuo metu taip išjudino, kad jis susirado knygose Kosciuškos laiškus, kuriuose jis (Kosciuška) pasisako buvęs lietuvis, susirado lenkų kalbos žinovą, kuris šiuos laiškus išvertė į anglų kalbą ir, kai lenkai kėlė Kosciuškai jubiliejines iškilmes, tai Brandis, per Washington Herald, paskelbė, kad Kosciuška save laikė lietuviu ir Washington Herald įdėjo lenkų iškilmių ties Kosciuškos paminklu paveikslą, o po tuo paveikslu parašė, kad lenkai garbina lietuvį Kosciušką!

Lenkai prieš tai protestavo, dalykas nuėjo pas Amerikos Revoliucijos Dukteris, kurios buvo prisidėjusios prie Kosciuškos pagerbimo. Brandis ir joms dalyką išaiškino ir gavo nuo Amerikos Revoliucijos Dukterų pirmininkės padėką už tokių svarbių žinių Kosciuškos reikalu suteikimą.

Dabar p. Esunas daug veikia lietuvių reikaluose. Esunas yra įdomus ir tuo, kad jis, nors paeina iš tėvų, kilusių iš Ukmergės, betgi lietuviškai nemoka. Jis yra jaunas vyras, Amerikoje augęs, pamokytas, bet kalba tik angliškai ir lenkiškai. Bet jis yra visa siela pasiaukavęs Lietuvos, o ypač Vilniaus reikalams. Jis pyksta, kad lenkai pagrobė Vilnių.

Esunas save nusiskriaudžia įvairiais "raskažiais" ir taip sutaupytus pinigus sunaudoja lietuvybės ir Vilniaus propagandai. Jis surengia "arbatėles," susirinkimėlius ir suprašo kiek vietos ir baltimoriečių lietuvių. Pakviečia ir žymesnius amerikonus: kongreso narius, senatorius, jų šeimų narius, dar ir kitų šalių žymesnius žmones ir tuose draugiškuose susirinkimuose Lietuvos ir Vilniaus reikalai paaiškinami. Pereitą žiemą jis buvo surengęs arbatėlę bendrai su chinais. Mat, jis numatė, kad japonai smurtu pagrobė Mandžukuo, kaip lenkai Vilnių. Ta proga Vilniaus krašto ir Mandžukuo skriaudos buvo išdėstytos.

Dabar, spalių 6 d. p. Esunas surengė vėl gražią pramogėlę. Dalyvavo kan. Kemėšis, kun. Giedra, iš Baltimorės — Julė Rastenienė ir Lilija Geležiutė. Iš vietinių — p. James Miller (Vadakojis), U. S. Marine orkestro narys, p-lė Olga Ragažinskaitė ir kiti. Šia proga kalbėjo kan. Kemėšis ir kun. Giedra. Julė Rastenienė sakė advokato Nado Rastenio į anglų kalbą išverstą vyskupo Antano Baranausko Anykščių šilelį. Kalbos buvo įdomios. Anykščių šilelis visiems patiko. Gražiai pasivaišinta ir pasikalbėta.

Vėliau p. Esunas, Julė Rastenienė, Lilė Geležiutė ir kiti nuvyko į International House, kur priklauso iš visų pasaulio šalių studentai, Washingtone mokslus einantys. Čia ponia Rastenienė ir vėl buvo pakviesta skaityti Anykščių šilelį. Pagyrų Anykščių šileliui ir Rastenienei už gražų skaitymą netruko, tiek iš kitataučių, tiek iš lietuvių. Ponia Peters, Kongreso knygyno narė net prašė Anykščių šilelio vertimo kopijos. Bet Anykščių šilelis dar rankraštyje.

Esunas, vienas ir savo kaštais, Washingtone ne tik stiprina lietuvių dvasią, bet ir gina lietuvių reikalus Amerikos sostinėje.

Garbė p. Esunui. Tegu jis buna pavyzdžiu sulenkėjusiems lietuviams ir mums visiems.

Uola.

AKIŲ DUMIMAS

Montreal, Kanada. — Neturėdamas nuolatinio užsiėmimo, daužausi kai žuvis po visą slaunąjį miestą — Montrealą. Štai, patenka man į rankas vienas pakvietimas:

— Ekstra. Naujiena montrealiečiams. Ekstra. Prakalbos, prakalbos!

Sekmadienį, rugsėjo 22 d. 8 valandą vakare ir t. t. kalbės šių dienų svarbiausiais klausimais darbininkams. Dalyvaukite patys ir paraginkit kitus. Kad išgirstų ką pasakys vienas iš geriausių Kanados lietuvių organizatorių ir literatų drg. J. P. Musų meno mėgėjai žada pajvairinti sus-mą.

Kviečiame visus Montrealo lietuvius dalyvauti,

ALDLD Pir. Raj. Komitet.

Susitikau dar tokių dvejetuką, kai aš pats ir nutraukėm ten, kur kvietė, nes manėm ką nors draugučiai užsimins apie baisų žmonijos siaubą — karą. Publikos buvo abiejų lyčių didžiulėj "Rytiečių salėje," iš viso 26 asmenys. Kalbėjo iš Toronto atvažiavęs "gabiausias" "oratorius ir literatas," Darbininkų Žodžio redaktorius. Jis kalbėjo tik jam rupima tema, nes pradėjo nuo Darb. Žodž. vajaus. Jis pareiškė: "Kas neužsirašys Darb. Žod. ir neprigulės prie LDLD organizacijos, tai toks pavienis tegu rizikuoja savo gyvybe." Gyrė pasitupčiodamas Rusiją, nors apie ją nieko gero vaizdžiai nenupiešė. Tik sakė, kad reik iš jos imti pavyzdį, nes ji valdo šeštą dalį pasaulio ir ten patys laimingiausi žmonės.

Išrasojęs "oratorius" užbaigė kalbą per 45 minutes. Sakėsi esąs pavargęs, nes nuo 10 val. ryto rašė "rezoliucijas" dėl darbininkų, dėl "proletariato" pagerinimo buvio. Labiausia daręs planus, kaip "suubagaut" daugiau dolerių laikraščiui, kurį pats redaguoja. Pasiulė duoti klausimų. Vienas, man nepažįstamas džentelmenas, paklausė:

"Malonus kalbėtojas, gal telksis paaiškinti, argi jau toks Darbininkų Žodis galingas, kad kas jo neužsiprenumeruos, arba neprigulės prie ALDLD draugijos, tas užmokės savo gyvybe? Juk garsus rusų rašėjas Maxim Gorkij užklaustas, kodėl jis neprigulį prie partijos, jis atsakė: "Tik varnos skraido pulkais, minta išmatomis, o ereliai skraido padebesiais ir maitinasi šviežia vištiena." Giriate Rusiją, kad ten darbininkai patys gaspadoriai, tai kodėl Bimbos 100 Laisvės nr., baland. mėn. 27 d. agituoja, kad tik "Torgsinas" turi ten viško, o kiti kenčia alkį ir pusplikiai. Siųskite "Torgsinui" pinigus, tai jis aprupins gimines ir draugus miltais ir "čeverykais." — "Didysis oratorius" užraudo, kinkos sudrebėjo, gražiai atsiprašė, vėl pasiskundė, kad pavargęs ir baigė mitingą. Nedumkite, draugučiai akių...

Laisvas aras.

RINKIMŲ ĮKARŠTIS

Montreal, Kanada. — Šiandien visas Montrealas juda, kruta. Prie urnų prisikimšę elito kaip juros-marelės siubuoja. Kalbų kalbelių, visi šypsosi, visų sąmonėj naujos šviesios viltys... Visi laukia nekantriausia rezultatų. O rytoj, rytoj triumfas... Jau šį vakarą dauguma gatvėse šaukia: "Liberalai, liberalai!" Stovi už kulisų paruošti vežimai, kurie risis Montrealo gatvėmis ir šauks "valio!" Bet viskas dar įtemptoj gyvenimo stygoj. Parodys rytojus, kokia simfonija nuaidės iš žmonijos supintų balsų, kurie ramiai snaudžia urnuose.

Marija Aukštaitė.

JONAS ŽEMANTAUSKAS
Vienybės agentas
130 Congress Ave.
Waterbury, Conn.

Vienybės nuolatinis Agentas Philadelphijoje

Philadelphiečiai kreipkitės į vietinį nuolatinį Vienybės agentą p. V. Baranauską, 106 Miffin St., Philadelphia, Pa.

666
SKYSTIMAS PROSKOS SALVE LAŠAI NOSIAI
sustabdo ŠALTĮ ir KARŠTĮ pirmą dieną GALVOS SKAUDĖJIMĄ per 30 minutų

MAISTINGIAUSIA IR SVEIKIAUSIA
LIETUVIŠKA DUONA
taipgi pyragai, pyragaičiai, tortai, kėksai ir įvairios rušies gardumynai gaminami, parduodami musų pačių krautuvėje ir pristatomi į namus visose vietose
PUIKIAI ĮRENGTA MECHANIŠKA KEPYKLA

ANDRIUS ZIUGZDA
182-186 VAN BUREN STREET, NEWARK, N. J.

JUOZAS KAVALIAUSKAS

Laisniuotas Graborius
Užtikrinu, kad mano patarnaviams bus atatinkamiausias ir už prieinamą kainą. Nuliudimo valandoje, prašau kreiptis prie manęs.
1439 SOUTH 2nd STREET
Philadelphia, Pa.
Pennsylvania ir New Jersey Valstijose
Telefonai: Dewey 5136
Keystone — Main 9669

VIENYBE TRAVEL BUREAU
Parduoda laivakortes, surašo ir paliudija dokumentus, aprupina visus kelionės reikalus.
VIENYBE TRAVEL BUREAU
Siunčia pinigus į:
Lietuvą
Lenkiją
Sovietų Rusiją
ir visas šalis pasaulyje.
VIENYBE TRAVEL BUREAU
193 GRAND STREET, BROOKLYN, N. Y.
Telefonas: Evergreen 7-7840

PR. LAPIENĖ

LIETUVOJ PASIDAIRIUS

(Tęsinys)

Daug dar tokių balių Lietuvoj yra. Net vėliau teko buti vadinamuose "šviesesniuose" namuose, bet ir ten valgiai ištisas dienas ir naktis stovi ant stalų tik skirtumas toks, kad retkarčiais lėkštes pakeičia. Nors reta, bet yra kaimiečiuose ir tikrai jaukių pasilinksminimų.

Baliavojame, važinėjame, o mano vyrui reikės greit grįžti. Važiuojame į Palangą pabuvoti. Oras, tiesa, tam labai nepalankus ir maudymosi sezonas neprasidėjęs, betgi aplankyti musų žymųjį kurortą norime visa šeimelė drauge. Siauruoju ir plačiuoju geležinkeliais ir iš Kretingos autobusu į Palangą. Sustojome Kudirkos viloj. Kambarys ir visas išlaikymas 7 litai asmeniui. Puiku. Tik oras šaltas ir juroj maudosi tik mano vyras. Birželio 13 d. dalyvaujame prezidento Smetonos minimose varduvėse. Sušilo ir oras. Maudomės. Perkame gintarus. Pagaliau skiriuos su vyru ir nors laikinai, bet kažin kodėl labai graudu.. Vis platusis Atlantas tuoj mus skirs.

Kur dabar man vienai buti? Palangoj nė vieno pažįstamo veido, oras nepalankus pliaže gulėti. Zarasai kadaise buvo mano gyvenamoji vieta, daug turėjau ten malonių pažįstamų. Tik, bėda, susisiekimas su tuo miesteliu sunkus. Vykstu į Kauną, iš kur autobusu traukiu į tą tikrai gražų kampelį. Zarasų miestelis netoli latvių ir lenkų sienos. Sugriauti dideli murai, puikieji plentai Kauno ir Daugavpilio link, du gražus parkai, alėja, liudyja jį buvus prieškariniais laikais labai gyvu miestuku. Bet karas didesniuosius namus sugriovė ir niekas iki šiol jų nebando atstatyti. Judėjimas apmiręs. Geriausias susisiekimas tik su Kaunu, kur tikrai puikus autobusai kursuoja. Artimiausia geležinkelio stotis Obeliai — 40 kilometrų. Taigi, vieta nekokia, bet gamtos atžvilgiu viena iš gražiausių. Kalvos, pakalnės, ežerai, ežerėliai, salos. Ir taip jų didelis skaičius. Ypač iš Kauno prisiartinant taip susižavi, kad niekas neįstengtų tavo akių kita linkme nukreipti. Šiuo laiku zarasiečiai suprato to grožio reikšmę ir oficialiai miestelį paskelbė kurortu. Miesto savivaldybės lėšomis pastatyta puiki vila, kurioj pragyvenimas su visu pilnu užlaikymu ir patarnavimu tik 90 litų mėn. Pigu, laivelių daugybė, važiuoji į kur nori. Nereikia čia maudymosi kostiumų, gali privažiuoti prie kokios nors salos ir ilsėkis sau atsišliejęs smėlio. Tai tikrai negėda sakyti, kad tai graži vieta poilsiui. Įdomiausia tai, kad beveik kiekviena salelė apaugusi pušimis, visur gražus smėlis. Dėl tokio didelio gamtos grožio vietiniai žemdirbiai nesidžiaugia. Jie turi ir bulves smėly sodinti ir esant sausai vasarai jos greičiau ten iškepa, negu vaisių išduoda. Aišku jie vargsta daugiau, negu kur kitur. Apylinkėj, kaip ir pačiuose Zarasuose, daug rusų pravoslavų, dauguma lietuvių sulenkėję ir tik "proše pane" tegirdėsi. Rusai vasaros laiku išvyksta į vidurį Lietuvos uždarbiauti, o moters visai primityviškais įrankiais vienos pačios susidoroja javus. Jos ir pjauna pjautuvais, ir kulia žmonių sukamomis mašinomis. Žinoma, ne visi, bet giliau Lietuvoj niekas ir matęs tokių pabuklų nėra.

Nors čia seniai bebuvau, betgi pažįstamų randu dar. Visi seni mokytojai tebėra, tik keletas ir naujų, nes vidurinė mokykla išsivysčiusi į aukštesniąją ir įsigijusi nuosavus namus, kurie ten gražiausi. Tebėra daktarai, ta pati gailestinga seselė. Tai tie žmonės, kurie tykiai vienokiai suka savo gyvenimo ratelį ir laikosi vietoj, kaip niekam neužkliuną. Visi kiti valdininkai net po kelis kartus iškeisti ir tik per šešerius metus laiko. Čia bunu ilgiausia. Laiką leidžiu vienokiai. Gražiomis dienomis važinėjau laiveliu, išsirengiau kokioj saloj, tai vėl vaikštau su pažįstamais ir minime senus laikus.

Rugpjučio 15 d. artinasi. Kaune rengiamos didelės iškilmės, įvairus paradai Pasaulio Lietuvių Kongreso nariams. Įdomu ten, bet pamanius, kad tą dieną yra ir daugiau kur maloniai laiką praleisti, tegu netaip iškilmingai, bet gal jaukiau vidujiniai — vykstu į Vabalninką. Pakely sustoju Panevėžy prilankyti geros pažįstamos ir pasidairyti po miestą. Bet čia nieko naujo neišvystu. Tik stoties gatvėj pristatyta keletas visai puikių naujų namų. Dar po parą buvau sustojus Pasvaly ir Pabiržėj. Pasvalys nuo seno garsinamas, kaip kurortas, bet aš jame neradau kur tinkamai ir pergulėti. Aplamai, įspudį jis man suteikė nekokį ir jei mano valia butų aš apie jį daug tykiau kalbėčiau, negarsinčiau jo viešai. Kai apie Pabiržę tai galiu pasakyti, kad jis visai toks pat mažuliukas miestelis, kaip prieš kelias dešimtis metų. Taip pat dar ten nėra nė vieno žydo. Tai gal Pabiržė vienintelė Lietuvoj, kur žydukas krautuvės neturi.

Vabalninko atlaiduose. Diena labai karšta, miestelis paskendęs dulkėse, visus baisus troškulys kankina, nes arbatinės ir šiaip krautuvės pamaldų laiku uždarytos, šuliniai uždangstyti. Ir po pamaldų greit limonadas buvo išpirktas, nors jo kaina buvo padvigubinta. Bučiau baisiai nepatenkinta šia diena, jei nebučiau sutikus tiek daug meilių giminių, senų draugų. Nors čia mada ilgokai po miestelį vaikščiojant šnekučiuotis, bet tas alkunėmis stumdymasis buvo įkyrus ir aš su bureliu gerų pažįstamų užėjome vienoj špitolėj, kur radome dar besilsinčių ir kuo maloniausiai leidome laiką. Tarp musų buvo karių, karių atvažiavusių atostogoms, buvo ir buvusių karių, dabar atsargoj esančių.

(Bus daugiau)

KAM Į KALNĄ AKMENĮ RISTI?

Pagirtinu užsispyrimu, bet liudnai bergždžiomis pasėkomis, p. A. B. Strimaitis musų visuomenę laikas nuo laiko pakviečia prisidėti Lozoriaus stebuklui pakartoti — iš numirusių prikelti Tėvynės Mylėtojų Draugiją. Jei kas šiame pasauly yra pastovaus, tai, turbut tas principas, kad nieko nėra pastovaus. Viskas kinta, juda, arba kaip tautos dainium pramintas Maironis gerai pasakė: "Mainos rubai margo svieto." Ir Amerikos lietuvių gyvenimas taip pasikeitė, kad (mano nuomone) šiandien nėra **jokio objektyvaus galimumo TMD gyvuoti ir plėstis, jei norima tais pačiais keliais veikti, kaip iki šiol veikta.** Skleisti šviesą tarp Amerikos lietuvių per lietuvišką knygą šiandien pareikalautų milžino ar burtininko, nes lietuviška knyga musų visuomenei, matyti, kaip velniui švęstas vanduo. (Taip pat ir Lietuvos skaitančiai visuomenei dažnai prikišama: sako, neskaito lietuviškų knygų ir gana!)

Tiesa, p. Strimaitis visai kitos teorijos įsikibęs laikosi, kuri iki šiol nebuvo sukritikuota, nes nenorėta kenkti jo maldingoms pastangoms Lozoriaus stebuklui pakartoti.' Betgi jei per metus tos pastangos jokių apčiuopiamų vaisių nedavė, tikju, bus leista žodis tarti ir nesusilaukti priekaišto, kad bandoma geram darbui pinkles austi, ar bandytoją niekinti. Tą teoriją p. Strimaitis paskutiniu kartu paskelbė Vienybėje 1934 m. vasario 27 d. rašiny "Tėvynės Mylėtojų Draugijos apžvalga." Štai, ji visoje nuogumoje:

"Nuo 1926 metų draugija vėl pradėjo smukti; kritimo priežastis galima stačiai pasakyti, nemokėjimas pasirinkti tinkamų narių į Centro Valdybą... Senieji TMD veikėjai užleido vietas jaunuoliams Centro Valdyboje: p. K. S. Karpavičius, pirmininkas, p. V. Širvydas, sekretorius, p. F. L. Bernotaitė, iždininkas. Mažai jiems rupinantis musų kulturos darbais, leido organizacijai suirti."

Kitus kaltinti lengviausias pasaulyj užsiėmimas, ir kai kurie musų veikėjai geriausi to užsiėmimo meisteriai. Betgi atsimenu, kad istorijos profesoriai mums, studentams, budavo nuolatos kala: kurio nors dalyko istoriją parašyti norėdami, pirmiausia surinkite visus tą dalyką liečiančius faktus, paskui apsišarvokite bešališka istoriška dvasia ir tuos faktus įvertinkite. Šitais sveikais patarimais pasiklojus, p. Strimaičio nauja TMD sunykimo teorija pasidaro skysta, kaip avižinė košė, į kurią virėja pamiršo avižinių miltų įdėti.

Įvardinti "jaunuoliai" vietas TMD Centro Valdyboje užėmė ne 1926, bet 1924 metais ir tuojau ėmėsi visa jauna energija darbo: išleido agitacijai knygelę, suruošė naujų narių vajų, paruošė labai sėkmingą ir gausingą TMD seimą Worcestery, išleido agitacinių lapelių ir laiškų į kuopas, rinko pinigu į dr. Vinco Kudirkos fondą, į moksleiviams stipendijų fondą, aukavo šerno paminklo fondui. Bet svarbiausia — varė, kiek galėjo ir finansai leido, tą darbą, kurį "seniai" užkrovę pasitraukė ir paliko: leido Wellso Pasaulio Istoriją. Šios istorijos nuo 1924 iki 1929 metų išleido du tomus, nes knyga buvo spausdinama Lietuvoje, kas gaišino laiką susirašinėjimams. Be to, nariams davė tuo laikotarpiu šias knygas: 1) Iš Tamsios Praeities, 2) Princas ir Elgeta, 3) Senovės Europa, 4) Dailės Milžinai, ir 5) Higiena. Vadinas, per 5 metus "jaunuoliai" įstengė, nežiurint musų visuomenės literaturos srity sustingimo, išleisti ir TMD nariams išdalinti 7 knygas. Be to, p. Karpius Clevelande, o aš Brooklyne atgaivinamos ir paauginome savo kuopas dviguvai ir trigubai narių skaičium. Pasitraukdamas 1929 metais, aš kuopos iždė palikau apie $80. O p. Strimaičio kuopa New Yorke iš 6 narių tuo laikotarpiu "nuaugo" iki jo vieno, ir tas duokles už 3 metus užsimokėjo tik 1928 metais, kai Centro Valdybos iždininku buvo. Tas musų energingas darbas buvo varomas, nežiurint po 1926 metų perversmo Lietuvoje musų Centro Valdyboje ir kelių veiklių narių tarpe pasireiškusio sabotažo; sako, "ką su tais fašistais dirbsi!" (fašistai, tai p. Karpius ir aš).

Vadinas, p. Strimaičio "netinkamai" Centro Valdybos nariai "jaunuoliai" per 5 metus nariams davė 7 knygas: keturias istoriniai kulturinio turinio, vieną dailės meno istorijos, vieną apysaką ir vieną sveikatos (dr. Šliupo). Jie suruošė naujų narių vajų ir išleido dusyk tiek agitacijos priemonių. Jei Amerikos lietuvių visuomenė to darbo neįvertino ir nestojo TMD remti, kaip rėmė prieš 1914 metus, tai išvada aiški: musų dienų gyvenimas, su jo automobiliais, radio, ir judančiais paveikslais musų (ir ne tik musų) visuomenę nuo knygos, kaip priemonės laisvam laikui praleisti ar populiariu budu šviestis, atšaldė. Tą išvadą patvirtina ir visų Amerikos lietuvių spaustuvių patyrimas: Vienybės, Tėvynės, Naujienų, Garso, Darbininko, Keleivio, Dirvos, Vyties, Laisvės, Draugo ir kt. Visos jos turi gerų modernių priemonių lietuviškoms knygoms leisti. Bet ar leidžia? Ne. Kodėl? Rinkos nėra — niekas knyga nesidomi, niekas jos neperka. Tai patyrė ir kai kurie musų rašytojai, kaip S. E. Vitaitis, ar poetas Jokubaitis. Nerasdami spaustuvninko leidėjo, jie patys, išaip taip rėmėjų prikvietę, yra išleidę savo raštų. Tą patį turėjo daryti ir dr. Račkus su savo istorinėmis monografijomis, ar kun. Milukas su Aušros gadynės aprašymu. Švyturio knygynas iš Lietuvos atsiuntė atstovą ir šimtą dėžių su naujomis, po karo leistomis knygomis. Dalykas baigėsi nepasisekimu, kurio nebepakartoja nė viena Lietuvos leidykla. Aušros knygynas Chicagoje taip pat daug skelbėsi ir kainas mušė iki nors šiek tiek iškišo gerų knygų. Wellso Istorijos du tomus išleidus, aš bandžiau jas visuomenėje paskleisti, musų didesniems laikraščiams nuoširdžiai skelbimais kooperuojant. Ir kągi? Neparduota nė 100 ekz., nors skelbimai pasiekė visą skaitančią visuomenę, nes buvo įdėti į visų srovių (be katalikų) laikraščius. Viena tik Dirva šiandien spausdina knygas ir, matyti, išparduoda. Tai istorines apysakas.

Jei visi šie faktai neįtikina, kad TMD senais keliais ir senu veikimo budu šiandien gyvuoti jau negali, tai vargiai kas kitas įtikins.

Betgi TMD neturi likti tokiu pat numirėliu, kaip Liet. Atstatymo b-vė, kuri mirusi, bet neranda budo ramiai grabe atsigulti. Jos turtą, knygas ir pinigus, reiktų surinkti ir atiduoti Draugijai Užsienio Lietuviams Remti, kuri suvartos lietuvybei palaikyti ten, kur labiausiai reikalinga. O likusias TMD kuopas reikia paversti kuopomis naujai viso pasaulio lietuvių kongrese Kaune suorganizuotos Pasaulio Lietuvių Sąjungos kuopomis. Per šitą organizaciją ir jos tikslus, mes, Amerikos lietuviai, savo tėvynės mylėtojai, geriausiai patenkinsime širdies troškimus: palaikyti lietuvybę ir lietuvišką kulturą, kuriems troškimams musų suorganizuota ir palaikyta garbinga Tėvynės Mylėtojų Draugija iki nesenų laikų tarnavo. Tėvynės Mylėtojų Draugija, kaip knygų leidėja ir dalintoja, yra mirusi. Tegyvuoja Tėvynės Mylėtojų Draugija, kaip Pasaulio Lietuvių Sąjungos dalis ir tegu buria visus tėvynę mylinčius lietuvius, kaip ir seniau! Tada jos amžius bus tol, kol Amerikos lietuviuose plaks lietuviška širdis.

Vyt. Širvydas,
TMD Centro Sekretorius
1924 — 1929 metais.

Japonas Susukne Kakubari nusprendęs ligi mirties padaryti 20 nusikaltimų. Pirmu kartu šis japonas buvo nuteistas už mažą nusižengimą du metus kalėjimo. Išėjus iš kalėjimo, visi pažįstamieji jo neįsileido į savo tarpą. Tas japoną tiek paveikė, kad jis nusprendė visą savo amžių praleisti kalėjime. Ir vos tik jis išeina iš kalėjimo, stengiasi vėl nusikalsti, kad tuo budu vėl pakliutų į kalėjimą.

Švedijos dienraštis Svenska Dagbladet paskelbė sensacinę žinią, kurioje sakoma, kad švedų gelbėjimo komisija iškėlė iš vandens daug turto. Vienoje dėžėje buvo rasta daug auksinių ir sidabrinių monetų, kurių turtas įvertinamas ligi 2 šimtų milijonų suomiškų markių. Šį turtą rusai paskandino 1720 m. prieš pat Sveaborg tvirtovę netoli Helsinkio miesto.

PAGALIAU PRASIDEDA DIDŽIOSIOS GROŽIO LENKTYNĖS

Išsirinkime Vienybės jubiliejaus karalaitę

Kaip žinote, ateinančiais 1936 metais, vasario 9 dieną Vienybė švęs savo didžiąsias 50 metų sukaktuves. Bet iki tų sukaktuvių, iki tų iškilmių, kurios bus Arcadia salėje, 918 Halsey St., Brooklyn, N. Y., dar yra šiek tiek laiko. Iki to laiko, kaip jau anksčiau Vienybėje buvo skelbiama, musų skaitytojai turės progos išsirinkti gražiausią Amerikos lietuvaitę, kuri toje musų laikraščio pramogoje bus gausiai apdovanota ir paskelbta VIENYBĖS JUBILIEJAUS KARALAITE.

Nuo šio numerio, nuo spalių 11 dienos, iki pat didžiojo musų jubiliejaus, Vienybėje bus dedami gražuolių paveikslai, iš kurių patys skaitytojai galės išsirinkti dvyliką gražiausių mergaičių. Iš tos dvylikos gražuolių Vienybės jubiliejaus pramogoje VIENA bus išrinkta PATI GRAŽIAUSIOJI.

Kaip jau Vienybėje buvo skelbiama, kiekviena lietuvaitė, vistiek, ar ji gyventų Brooklyne, Newarke, Long Islande, ar Philadelphijoje, gali dalyvauti šiame konkurse. Mergaitė turi tik atsiųsti savo fotografiją ir trumpą autobiografiją, su viena kita smulkmena. Kiekvienos mergaitės paveikslas su jos autobiografija bus dedama Vienybėje, Vėliau skaitytojai, net ir mergaitės tėvai, broliai, ir jų draugai, galės paduoti savo balsą už gražuolę.

1

Elena Ziniutė

2

Eugenija Vitkiutė

3

Juzė Želvytė

4

Elena Miežytė

AMERIKOS LIETUVIŲ EKONOMINIO CENTRO LEIDINIO REIKALU

Man bunant Kaune daugelis Lietuvos ekonomikų klausinėjo apie Amerikos Lietuvių Ekonominį Centrą ir jo darbuotę. Amerbiuras, Tautos Ukis Ekonominių Studijų Draugija ir prie jų dirbantieji asmenys, o ypatingai p. V. Mačys, yra susirupinęs, kad jau nuo 1933 metų nematęs A. L. Ek. Centro Žiniaraščio. Aš paaiškinau, kad A. L. Ek. Centro valdyba deda pastangas, kad Žiniaraštį Nr. 4 dar šiais metais išleidus. Todėl šiuomi ir noriu paraginti musų Prekybos Butus pasirupinti galimai greitssniu laiku prisiųsti savo narių sąrašus, pažadėtus raštus ir atatinkamas mokestis į A. L. Ek. Centrą, kad pradėtas darbas nebutų sutrukdytas ir kad Žiniaraštis dar šiais metais butų išleistas. A. L. Ek. Centro darbuotė Lietuvoje labai sekama ir tai daugiausiai atspindi iš musų leidinio — Žiniaraščio. Todėl butinai jį turime išleisti kiekvienais metais ir jame savo ekonominę darbuotę nušviesti. Kad nereikėtų prieš save klausimas statyti, ką mes per paskutinius metus nuveikėm. Tad reikia daugiau dirbti vetoje ir bendradarbiauti su Lietuva.

Amerbiuro leidinys Nr. 4

Aerbiuro Informacija Lietuviams Užsieniečiams leidinys Nr. 4 jau pasiekė mus, amerikiečius. Sakytas leidinys ypatingai taikomas amerikiečiams. Šiame leidinyje Pirmo Pasaulio Lietuvių Kongreso proga, telpa musų pasiuntinio Jungtinėms Valstybėms P. Žadeikio pranešimas Pirmam Pasaulio Lietuvių Kongresui, užvardintas: "Ekonominis Užsienio lietuvių bendradarbiavimas su Lietuva" ir daugelis kitų labai naudingų mums informacijų, ypatingai, Prekybos butų nariams. Gaukite ir perskaitykite Amerbiuro leidinį Nr. 4. Užsirašykite metams Tautos Ukį (mėnesinis žurnalas, kaina 30 litų). Ekonominių Studijų Draugija pradėjo leisti mėnesinį informacijų žurnalą anglų kalba Lithuanian Esonomic Review kaina metams 18 litų. Labai patartina visiems Prekybos Butams ir jų atskiriems nariams užsirašyti ir perskaičius atiduoti anglų kalba skaitantiems interesantams. Reikalaujantiems aš su noru patarnausiu nemokamai (dykai).

A. S. Trečiokas,
A. L. Ek. Centro Iždininkas
314 Walnut St., Newark, N.J.

Vienybė ne tik seniausias, bet ir geriausias lietuvių laikraštis visame pasaulyje.

VYRAI IR MOTERYS LIGONIAI

Chroniškos ligos sekmingai gydomos naujausiu moksliš ku budu. Krau jo, odos ir ner vų ligos, nusil pimas, inkstai, kataras ir chro niški vidurių skauduliai, odos išbėrimai, vidurių ir žarnų ligos: didžiosios žarnos hemorrhoid, neuritis, chroniškas reumatizmas, sciatica, nosies, ger klės ir plaučių ligos ir kitos vyrų ir moterų ligos gydomos. Jei sergat ir ne žinot kas jums kenkia užeikite privatiškai kon sultacijai.

Tiriam krauja, bandymai labatorijose, X — spinduliai

SERUM IR VACCINE ĮSKIEPIJIMAI

MOKESČIAI MAŽI

TYRIMAI IR PATARIMAI DYKAI

MES KALBAME LIETUVIŠKAI

DR. L. ZINS

(įsteigta suvirš 25 metai)

110 EAST 16-th STREET,
New York, N. Y.

Tarp 4-th Ave. ir Irving Place.

Valandos: Nuo 9 v. ryto iki 8 v. vak.
Sekmadieniais: nuo 9 v. ryto iki 3 p.p.

VIENYBĖ

LITHUANIAN SEMI-WEEKLY

Established February 10th, 1886

Published Tuesdays and Fridays — *Leidžiama antradieniais ir penktadieniais*

JUOZAS TYSLIAVA, Editor

SUBSCRIPTION RATES: PRENUMERATA METAMS:

In Brooklyn — $3.50 — Brooklyne
In United States — $3.00 — Jungtinėse Valstybėse
Canada — $4.00 — Kanadoje
Other Countries — $4.00 — Lietuvoje ir kitur

Advertising Rates on Application — *Skelbimai pagal susitarimą*

LITHUANIAN PRESS CORPORATION

B. J. SCHEGAUS, President — P. BUKŠNAITIS, Secretary

193 GRAND STREET, BROOKLYN, N. Y.

TEL.: EVERGREEN 7-7840

LIETUVIŲ INFORMACIJOS BIURAS GENEVOJE

Šiomis dienomis mes gavome iš Genevos pirmąjį Lietuvių Informacijos Biuro biuletenio numerį, kuriame labai gerai atremiami vokiečių melai, nuolatos jų propagandos skleidžiami prieš Lietuvą. Šitas informacijos biuras arba, kaip jis prancuziškai vadinamas, Bureau d'Information Lithuanien, veikia ne nuo šiandien. Jis labai daug gero padaręs dar anais prieškariniais laikais ir taip pat karo metu, kai lietuviams reikėjo įrodyti pasauliui, kad Lietuva verta nepriklausomybės ir savo valstybės.

Kaip žinoma, lietuvių informacijos biuras Šveicarijoje buvo ir dabar yra vedamas visiems Amerikos lietuviams gerai žinomo Juozo Gabrio, kurį drąsiai galima vadinti pirmutiniu musų diplomatu, padėjusiu pagrindus šių dienų Lietuvos valstybės diplomatijai. Kaip anais laikais, Lietuvai kovojant dėl savo nepriklausomybės atgavimo, taip ir šiandien, jai kovojant dėl nepriklausomybės išlaikymo, tas pats Juozas Gabrys, gyvendamas Šveicarijoje ir, kaip spaudos atstovas, nuolatos dalyvaudamas Tautų Sąjungos posėdžiuose, turi progos susitikti visus įtakingiausius valstybių diplomatus ir viso pasaulio spaudos atstovus. Tai ir tokio informacijų biuro darbas gali labai daug gero padaryti lietuviškosios propagandos dirvoje, ypač užsienyje, kur dar ir dabar, labai dažnai, net daugelis žymių valstybės vyrų labai ukanoto supratimo apie Lietuvą ir jos teises į Klaipėdą arba į Vilnių.

Taigi ir dėl garsiosios Hitlerio kalbos, pasakytos rugsėjo 15 dieną Nuremberge, kur buvo tvirtinama, kad Lietuva "pavogusi" Klaipėdą ir kad tą "pavogimą" legalizavusi Tautų Sąjunga, Gabrys savo biuletenyje labai charakteringai pastebi. Jis sako, kad tikrasis Klaipėdos reikalų vystymasis buvęs tarp 1922 ir 1924 metų. O, girdi, šių dienų vokiečių valstybės vyras Hitleris tada, po nepasisekusio Miuncheno pučo, kaip tik buvęs kalėjime...

Lietuvių Informacijos Biuro biuletenyje aiškiai pasakyta, kad pagal 99 Versailles taikos sutarties straipsnį, Klaipėdos kraštas buvo atskirtas nuo Vokietijos. Ir tai padaryta šiais motyvais:

1. Didelė šios teritorijos gyventojų dauguma lietuvių kilmės; 2. Klaipėdos uostas yra vienintelis Lietuvos išėjimas į Baltijos jurą.

Šiame biuletenyje, be visos eilės labai svarbių faktų, nurodančių, kodėl Klaipėdos kraštas turi priklausyti Lietuvai, o ne Vokietijai, dar įdėtas nepaprastai įdomus 1596 metų "Prussia Vetus" žemėlapis, kuriame Klaipėda pažymėta ne "Memel," bet **Cleypeda.**

Aplamai, Lietuvių Informacijos Biuro biuleteniai, jeigu tik jie bus reguliariai leidžiami, atneš labai daug naudos Lietuvai. Galima tik pasidžiaugti, kad Juozas Gabrys, kuris dar prieš karą yra parašęs prancuzų kalba visą eilę knygų apie Lietuvą ir kuris tiek daug kovojęs dėl lietuvių tautos teisių, pagaliau susitaikė su Kauno vyriausybe ir šią gana kritingą valandą stojo į bendrą darbą, kuris taip reikalingas Lietuvai.

AR JĮ PALEIS?

Mes turime žinių, kad Lietuvos karininkų grupė įteikusi prezidentui Smetonai reikalavimą paleisti iš kalėjimo prof. Voldemarą, kuris pernai, po nenusisekusio pučo, buvo nuteistas dvylikai metų kalėti. Mes nežinome, ar šios žinios tikros, bet tuo pačiu sykiu Amerikos laikraščių korespondentai praneša, kad buvęs Lietuvos ministeris pirmininkas ir užsienių reikalų ministeris prof. Voldemaras, kuris šiuo metu kalinamas Utenos kalėjime, tikrai įteikęs prezidentui Smetonai prašymą paleisti jį į laisvę.

Tuoj po to, kai Voldemaras buvo nuteistas, rodos, Philadelphios lietuvių koloniją, priešaky su savo vadais, atsiuntė Vienybei raštą, kuriame jie ragino Amerikos lietuvių organizacijas prašyti Lietuvos vyriausybę, kad ji paleistų be reikalo kalinamą žymų mokslininką ir valstybės vyrą. Po to rašto, rodos, daugiau niekas nieko nebuvo užsiminę, išskyrus Chicagos Naujienas, kurios pasmerkė tokį philadelphiečių žygį.

Nežiurint to, mes vis dėlto manytume, kad Lietuvos prezidentas Smetona nepadarytų klaidos, išleisdamas iš kalėjimo Voldemarą. Šiaip, ar taip, bet laikymas kalėjime buvusio ministerio pirmininko ir užsienio ministerio, kurio vardas žinomas visame kulturingame pasaulyje, nedaro garbės Lietuvai. Tiesa, yra valstybių, kaip pavyzdžiui Afrikos negrų Liberija, kur buvę prezidentai ne tik kalinami, bet net žudomi. Bet argi Lietuvai **gali buti pavyzdžiu Liberija?**

MANO ŽIURONAS

Vyt. Širvydas

Kokia kaina Vokietija susitaikytų su Lietuva ir baigtų ginčą, kuris vienam nenaudingas, o kitam pavojingas? Tai klausimas, kuris kiekvienam lietuviui rupi. Spaudoje nepraslysta žinių, ar musų diplomatai yra bandę "sąlygas" patirti, ar ne. Bet Berlyne einąs Diplomatische Korrespondenz, kuris, sakoma, Vokietijos užsienio reikalų ministeriją atstovauja, štai ko reikalauja (kaip Otto Tolischus į New York Times spalių 10 d. praneša): — Išlyginti skriaudas Klaipėdos krašte, naujos direktorijos ir nevaržomo veikimo naujai išrinktam seimeliui, panaikinti karo stovį, kuris Lietuvoje tebepalaikomas, dovanoti Kauno karo teismo nuteistiems naciams, sugrąžinti buvusią teisių atžvilgiu buklę, panaikinti visus įstatymus, kurie Klaipėdos krašto valdžią saisto politiniai, ekonominiai ar administratyviai — žodžiu, reikalauja vokiškam gaivalui laisvų rankų. Kad visi Vokietijos laikraščiai griežtoje valdžios kontrolėje ir nerašo to, ko valdžia nenori, šie reikalavimai pusiau oficialus. Lietuviams jie nepriimtini tol, kol Berlynas tikrai ir nuoširdžiai neatsakys toliau Klaipėdos gyventojus prieš Lietuvos valdžią kurstyti. Lietuva niekad neatsisakė krašto autonomijos gerbti, nežiurint kaip nenaudingas jis tautai yra, bet niekados negalės ramiai pakęsti tokio veikimo, kuris iš svetur pakurstomas, siekia Klaipėdos kraštą nuo Lietuvos atplėšti.

* * *

Ką Vokietija gali padaryti, jei Lietuva laikysis savo teisėtos linijos ir gins savo tautines teises? Tą klausimą sau Anglijos Manchester Guardian rugsėjo 20 d. pasistatė ir štai ką rašė: "Šis laikraštis jau prieš kelias savaites rašė, kad Wilhelmstrassėje (kur Vokietijos užsienio reikalų ministerija yra) jau svarstyta galimumas įsikišti į Klaipėdą. Dėl šitokio įsikišimo pobudžio ir tikslų štai kas spėti galima, iš dabartinės Vokietijos užsienio politikos išeinant. Slaptai Vokietijos sukurstytas (be Vokietijos sukurstymo ir paramos nieko nebutų) Klaipėdos nacių sukilimas tuojau išbandytų vokiečių ir lenkų sąjungos stiprumą. Jei Lenkija į sukilimą pro pirštus pažiurėtų, sąjunga tvirta. Jei ne — sąjungos nėra. Vokietijai svarbu patirti vienaip, ar kitaip. Vokietijai taip pat svarbu sužinoti, ką valstybės, kurios Klaipėdos statutą globoja, darytų, įsikiš, ar ne. Jei tos valstybės, Italija, Prancuzija, o, svarbiausia, Anglija, tuojau stos ir šoks atstatyti tvarką, Lietuvai krašto valdžią palikdamos, Vokietija tada žinos, kad dar ilgai jai reikės laukti, kol dabartinę Rytų Europoje tvarką bus galima ardyti. Bet jei tos valstybės nieko nedarys, arba tik protestais žodžiu pasitenkins, Vokietija tada žinos, kad prinoko laikas vykdyti jos planus Rytuose (galį buti, tada šie planai pirmenybę net prieš Austrijos paėmimą paimtų). Nacių sukilimas Klaipėdoje tik tada pasisektų, jei Vokietija šoktų į pagelbą, o Lenkija, Italija, Prancuzija ir Anglija nieko nedarytų. Jis butų pradžia tam sienų pertvarkymui Rytuose, kuris Vokietijai grąžintų Dancigą, koridorių, gali buti, net rytinę Aukštosios Silezijos dalį. Tai, rodos, lenkai jokiu budu tokio sukilimo neleistų. Betgi jei sukilimas ir nepasisektų, Vokietija įdomų bandymą padarytų."

* * *

Rinkimai praėjo ir sukilimo nebuvo. Pavojus atslugo. Berlynas, matyti, apsisvarstė, kad Italija, Prancuzija ir Anglija, kurios beveik kasdien liepė Lietuvai prisiegauti, laikytis visų statuto nuostatų, nebus visai ramios, jei vokietukai šoktų ką nors veikti. Nebutų rami ir Lietuvos kariuomenė, kuri, korespondentų žiniomis, buvo Klaipėdos krašte sutelkta. Ten buvo pasiųsta ištisa divizija, sakoma, apie 10,000 vyrų. Be to, padauginta policija ir pasienio sargai. Varšuvoje rugsėjo 26 d. gauta žinių, kad per koridorių Berlynas į Rytų Prusiją pasiuntęs 10 traukinių kariuomenės ir karo medžiagos. Gali but, kad ir lenkai davė Berlynui suprasti, kad ramus nebusią. Šiaip, ar taip, sukilimo nebuvo. Ar Vokietija mes jį ruošusi?

* * *

Mano draugas J. Kripaitis, matyti, Otto Tolischaus korespondencijose į New Yorko Times numato nukrypimo ir net nepalankumo Lietuvai. Deja, su ta išvada negalima sutikti. Tas korespondencijas turiu po ranka ir jos visos pasižymi pilnumu ir bešališkumu, kur vokiečiai kaltina lietuvius, ten pridedama ir lietuvių atsakymas. Tos korespondencijos buvo siuntinėjamos daugeliui Amerikos dienraščių, iš kurių kiekvienas dėjo joms savo antraštes. Šiose antraštėse gal ir pasitaikė lietuviui nemalonių priminimų. Amerikonų laikraščiuose antraštės griežtai nuo žinios turinio, ar dvasios skiriasi. Paimkime tokią teoretinę žinią. Sakykime. Vienybės redaktorius važiuoja Chicagoje gatvekariu, skaito Grigaičio editorialą prieš Vienybę ir pyksta, o gatvekaris tuo metu užvažiuoja ant Grigaičio šunyčio ir jį suvažinėja. Jei Draugo redaktorius paimtų šiai žiniai ir padėtų antraštę "Supykęs Tysliava suvažinėjo Grigaičio šunelį." Redaktorius, norįs skaitytojų dėmesį užkaitinti, be abejojimo, tokią antraštę žiniai ir uždėtų, nors ji truputį nuošaliai tikrojo dalykų stovio butų. Panašiai atsitiko gali buti ir su Tolischaus korespondencijų antraštėmis. Tas korespondencijas išsamiomis ir bešališkomis rado ir Amerika, New Yorko apylinkės lietuvių katalikų laikraštis.

Andai į Barceloną atvyko garsusis vokietis Miller, 72 metų amžiaus, kuris ant pečių neša 50 kilogramų sunkumo kryžių. Jis pasiryžęs su kryžium ant pečių apkeliauti visą pasaulį. Iki šiol šis keliautojas yra apkeliavęs jau kelias valstybes. Paklaustas, kodėl darąs šią kelionę, — esą jam apsireiškęs Dievo balsas ir liepęs keliauti su kryžium po visą pasaulį, kad nusidėję žmonės prisimintų Kristų ir jo kančias...

Andai Milane buvo demonstruojamas naujas išradimas, savotiškas motoras, saulės šilumą varomas. Šis išradimas busiąs taikomas lauko darbams.

DAR ŠIS TAS APIE ETIOPIJĄ

Apimamo ploto atžvilgiu Etiopija yra didelė valstybė, nes apima arti 1,120,000 kvadratinių kilometrų, vadinasi beveik 20 kartų didesnė už Lietuvą, o už pačią Italiją — daugiau kaip pusketvirto karto. Bet gyventojų turi ne taip daug, kiek galėtų gyventi, iš viso arti 11 su puse milijono; kiti priskaito ligi 15 milijonų, o kiti tik ligi 6 milijonų. Sunku [illegible] tas skaičius tiksliai nustatyti, nes visuotinio gyventojų surašymo, kaip pas mus, ten niekas nedaro. Bet vis dėlto, apytikriai skaičiuojant, gali Etiopijos gyventojų buti apie 12 milijonų.

Etiopija — tai nepaprastų kalnų kraštas. Didesnę dalį Etiopijos vidurio sudaro tokios plokštakalnės, kurios yra pakilusios į viršų terasomis stačiais kraštais, tai priėjimas į plokštakalnes ne visur yra galimas. Visur, kur pažiuri — tai pakriaušiai, tarpekliai, duburiai. Visa tai kliudo susisiekimui. Bet patiems etiopams toks krašto nelygumas yra pačios gamtos sukurta tvirtovė, saugojanti juos nuo svetimšalių užpuolimo.

Nors Etiopija yra netoli pusiaujo (ekvatoriaus), betgi joje klimatas nevienodas: žemose vietose — šiltas, o aukštesnėse vietose — vėsesnis, ir labai aukštose vietose — gana šaltas. Žemose vietose daug yra pelkių ir miškų. 1000 — 1600 metrų aukštumoje vidutinė temperatura svyruoja tarp 25 — 35 laipsnių, taigi gana šalta; 1600 — 3000 metrų aukštumoje temperatura svyruoja tarp 14 — 27 laipsnių, taigi panašu į Lietuvos vasaras, o 3000 — metrų aukštumoje dieną buna 9 — 15 laipsnių šilumos, o naktį dažnai žemiau nulio, kitaip sakant — gerokai pašala. Šiaurinėj krašto daly lietų periodas tęsiasi nuo balandžio mėn. ligi spalių mėn., kitur — nuo liepos mėn. ligi rugsėjo mėn. Upių slėniuose arba karštoj juostoj vyrauja daug ligų, kaip antai dizenterija, drugys, kurios ypač kimba į europiečius. Lietaus metu mažiausi upeliai dažnai pavirsta didžiausiomis upėmis, tada esti dideli potvyniai.

Kad Etiopijoj esama įvairaus klimato, tai čia auga įvairus augalai ir įvairus gyvuliai veisiasi. Ypač daug behemotų, nosiaragių, laukinių jaučių, dramblių, liutų, hijenų, bezdžionių, antilopių, žirafų, zebrų, krokodilų ir kt. Naminių gyvulių pažymėtini — galvijai, avys, arkliai, kupriai. Nuodingų gyvačių, kaip kitur, nėra daug bet dėl to daug driežų ir vėžlių. Augalai — tie patys, kurie paprastai auga šiltuose kraštuose ir vidutinio klimato zonoje. Etiopija, reikia dar pasakyti, pasižymi vaistiniais augalais. Kulturiniams augalams dažnai daug kenkia vabzdžiai — skėrės ir termitai.

Žemės gelmėse yra įvairių mineralų: geležies, aukso, anglių ir kt.; bet visa tai dar nėra pakankamai ištirta, kokių ten didesnių žemės gelmių turtų esama.

Gyventojai yra ne vienos tautybės. Vyraujanti tauta — amharų, kurių kalba dabar laikoma valstybine. Senovine šio krašto kalba, etiopų, dabar jau niekas nebekalba; šitoji kalba yra dabar tikybinių knygų kalba, kitaip sakant — įvairios tikybinės apeigos atliekamos etiopų kalba. Viešpataujamoji tikyba — krikščionių, bet etiopų krikščionybė daug kuo skiriasi nuo musų krikščionybės: tai mišinys krikščionių, mahometų ir žydų tikybų. Savo erą jie skaito ne nuo Kristaus gimimo, bet nuo "pasaulio įkurimo." Musų 1935 metai atitinka jų 7425 metus. Be krikščionių, Etiopijoj yra nemaža mahometonų, o taip pat ir stabmeldžių.

Seniausieji Etiopijos gyventojai priklausė negrų rasei. Jie kulturą sėmė iš senojo Egipto, iš kur dar prieš Kristų persikraustė į Abisiniją apie 200,000 žmonių ir įkurė čia valstybę. Kiek vėliau iš Pietų Arabijos čia atsikraustė nemaža arabų. Apie 330 metus šiame krašte paplito krikščionybė, atnešta iš Aleksandrijos. Jau 4 — 7 amžiuje čia kultūra, palyginti su kitais Europos kraštais, buvo aukštai iškilusi. Bet vėliau teko Etiopijai labai daug kariauti su visokiais priešininkais ir todėl daugelis kulturos nukariavimų turėjo žlugti arba sunykti. Kurį laiką visą krašto valdžią buvo paėmę į savo rankas žydai, kurie viešpatavo ligi 1268 metų. Daug teko kariauti su anglais, kurie 1867 metais smarkiai sumušė etiopus. Kiek vėliau, butent 1885 metais, etiopus sumušė italai, kurie atėmė iš Etiopijos kraštą, dabar vadinamą Eritrėja. Visa Etiopija pateko tada italų protektoratui. Po tokių smugių etiopai jautė savo silpnumą, bet nenustojo vilties. Ir pagaliau jie tiek susiorganizavo, kad 1896 metais visiškai sutriuškino 26 tukstančių italų kariuomenę, taip kad tų pačių metų spalių 26 d. pagal padarytą taikos sutartį Italija atsisakė nuo protektorato Etiopijai. Tokiu budu nuo 1896 m. Etiopija vėl nepriklausoma valstybė. 1923 metais ji buvo priimta į Tautų Sąjungą.

Dvasinė etiopų kultura dar gana žemai stovi. Skaityti, rašyti maža kas moka. Mokyklų taip pat maža yra. Laikraščiai, knygos, žurnalai — tai toki daiktai, kuriuos maža kas ten žino. Jų žemės darbo įrankiai dar labai primityviški. Jų gyvenamieji namai daugiausia be galo prasti: šiaip taip sulipdyti iš molio, akmens arba žolių. Bet vis dėlto jie mėgsta auginti įvairius kulturinius augalus, o taip pat ir gyvulius. Labai išsiplatinusi ir bitybą; daug bičių produktų išveža į kitus kraštus. Taip pat daug kitur išveža odų, kailių, kavos, druskos, dramblio kaulų, pipirų ir kt.

Etiopai yra karingi žmonės. Jie nepaprastai taikliai šaudo. Šituo atžvilgiu jokia Europos tauta negali su jais susilyginti. Gal tik Pietų Afrikos boerai yra tokį pat geri šauliai, kaip etiopai. Ir jei etiopai turėtų tokius pat ginklus, kaip europiečiai, tai su jais butų labai pavojinga kariauti. Dabartiniai jų ginklai — tai šautuvai ir kulkosvaidžiai, kitų ginklų, kaip antai visokių patrankų ir kt., jie turi labai maža. Bet tokiuose kalnuose, kaip pas juos, lengviausiai kariuomenei eiti tik toliau tokiai, kuri ginkluota lengvaisiais ginklais. Kita vertus, etiopai yra labai patvarus vaikščioti kalnais.

Etiopijos tautinė vėliava yra tų pačių spalvų, kaip Lietuvos, tik tos spalvos eina kita tvarka, butent: žalia — geltona — raudona. Jų sostinė — Addis Ababa.

A. Kelmutis.

ATVYKSTA MAISTO ATSTOVAS

Maisto Akcinė Bendrovė yra vienas stambiausių Lietuvos ekonominio gyvenimo šulių; bendrovės veikimo laukas yra mėsos produktų gamyba ir prekyba. Iki šiol Maistas daugiausią savo gaminių parduoda į Angliją. Vėliausiu laiku Maistas, musų konsulų raginamas, daugiau pradėjo kreipti dėmesio ir į Amerikos rinką. Kita Lietuvos galinga ekonominė organizacija Pienocentras šių metų pradžioje, kai kainos buvo patogios, Amerikoj pardavė apie vieną milijoną svarų sviesto. Dabar eilė atėjo Maisto kumpiams, konservams, dešroms etc.

Susipažinimui su Jungtinių Valstybių mėsos produktų gamyba, konservais, rinkos reikalavimais ir ypač susipažinimui su tų prekių gamyba bei rušimis, kokios yra eksportuojamos į Europos ir kitas rinkas, Maisto Bendrovė nutarusi pasiųsti į Jungtines Valstybes p. Grigonį vietoje pamatyti įmones ir susitikti su mėsos produktų gamybos specialistais.

P. Grigonis iki šiol dirbo Maiste, eidamas konservų ir dešrų skyriaus vedėjo pareigas, todėl jis gerai pažįsta čionykščią gamybą, musų gaminamų produktų rušis ir gamybos sąlygas.

Amerikoje jis žada buti apie 2 mėnesius laiko ir išvykti iš Lietuvos apie spalių 15 d., todėl pageidautina, kad šį savo dispozicijai turintį, palyginti trumpą, laiką jis galėtų kuo naudingiausiai sunaudoti. P. Grigonis laisvai vartoja anglų kalbą, todėl kalbos atžvilgiu sunkumų nesusidarys.

P. Grigonis, kuris New Yorke laukiamas apie spalių 25 d., pirmoje eilėje padirbės New Yorke, vėliau Chicagoje artimame kontakte su Lietuvos konsulais. Reikia manyti, kad Amerikos lietuvių Ekonom. Centrui ir Vaizbos Butams p. Grigonio vizitas bus maloni naujiena.

Šia proga prisimintina ir tai, kad pirmasis pasaulio lietuvių kongresas yra priėmęs visą eilę ekonominio turinio rezoliucijų. Geistina, kad Amerikos Lietuvių Ekonominis Centras, drauge su visomis kitomis čionykštėmis ekonominėmis organizazcijomis, tas kongreso rezoliucijas apsvarstytų ir imtųsi iniciatyvos jas vykdyti, derinant su bendromis Lietuvos ekonominėmis pastangomis.

Lietuvos Pasiuntinybės Informacijos Skyrius.

Texas valstybėj yra susiorganizavusi savotiška sekta, kuri tiki, kad vieną šventą penktadienį ištiksiąs potvynis, dėl to ši sekta pradėjo statyti Nojaus laivą, kuris busiąs 300 metrų ilgio ir panašaus pločio. Akcionistais priimami tik tie, kurie įneša nemažiau 100 dolerių ir prisideda savo darbu prie laivo statymo. Tokio milžiniško ir savotiško laivo statymas vietos tikinčiuose gyventojuose kelia paniką bei neramumą.

Šiaurės Amerikoj yra susiorganizavusi grupė iš finansistų ir mokslininkų, kurie ieško prieš kelis amžius nukritusio meteoro Ariono dykumose. Šis meteoras, mokslininkų tvirtinimu, esąs didžiausias turtas pasauly, visas iš deimanto ir sveriąs keletą tonų.

KAS VEIKIAMA LIETUVIŠKO TURIZMO SRITYJE

Rugsėjo 30 d. J. Ambraziejaus raštinėje, Brooklyne, buvo Lietuvių Laivakorčių Agentų Sąjungos valdybos narių susirinkimas. Tuo pačiu laiku sugrįžęs iš Lietuvos Sąjungos narys — K. S. Karpis, Dirvos agenturos vedėjas, turėjo galimumo dalyvauti valdybos posėdyje (buvo kviestas ir Naujienų agenturos atstovas, K. Augustas, bet jis, skubindamas išvažiuoti į Chicagą, nedalyvavo).

Iš nutarimų pažymėtini šie: 1) Turėti bendrus ryšius su Lietuvos Turizmo Sąjunga, kurios pirmininku yra Jonas Vileišis ir visų reikalų vedėjas — Matas Šalčius. 2) Surengti didžiulę ekskursiją į Lietuvą gegužės 29 d. laivu Gripshol tiesiai į Klaipėdą (kitos ekskursijos bus vėliau pranešto, bus stengiamasi keleivių patogumui ir gerumui sutvarkyti ekskursijas vien tik per Klaipėdą). 3) Skelbti sausio ir vasario mėn. LLASA narių vardus ir adresus lietuvių laikraščiuose su obalsiu "Atlankyti ir pamatyti Lietuvą 1936 metais." Buvo ir daugiau naudingų ir įdomių tarimų ir tuos visus tarimus kiekvienas LLASA narys gaus iš Centro. Dabar tik galima visą lietuvių amerikiečių visuomenę paskatinti, kad ji kuo gausingiau rengtųsi atlankyti Lietuvą 1936 metais ir ypač tiesioginiu laivu į Klaipėdą gegužės 29 d. Velesni ar ankstybesni išplaukimai į Klaipėdą bus pranešta vėliau. Visi lietuviai turistai privalėtų kreiptis į lietuvių agentus savo kolonijose.

Visi lietuviai agentai lietuvius turistus, keliaujančius į Lietuvą ar kitą kurią šalį, aprupins kuo geriausia, o keleiviai turistai bus nemokamai aptarnauti Klaipėdoje ir visoje Lietuvoje Lietuvos Turistų Sąjungos pastangomis (jos vyriausia raštinė Lietuvos Viešbutyje, Kaune).

Kas tik naujesnio ir įdomesnio pasirodys lietuvių turistų reikaluose, tai iš LLASA raštinės bus pranešta musų spaudoje.

Jonas Sekys,
LLASA sekr.

UŽSIMUŠĖ DU LAKUNAI

Pereitą penktadienį Long Islande lėktuvu pakilo H. Friedman ir J. MacDonald. Vos pakilus ir pradėjus skristi, staiga lėktuvas krito ir lakunai užsimušė vietoj. Friedmanas buvo turtingas žmogus.

Tokių misteriškų lėktuvų nelaimių dabar buna gana dažnai, tik kažin kodėl valdžiai vis dar nepasiseka tų nelaimių priežasties išaiškinti.

NOTARY PUBLIC
Telefonas: STagg 2-5043
MATTHEW P. BALLAS
(BIELIAUSKAS)
Laisnjuotas Graborius
660 Grand Street
BROOKLYN, N. Y.

SHALIN'S FUNERAL HOME
BRONIUS ŠALINSKAS, Lietuvis Graborius ir Balzamuotojas
ŠARVOJIMUI KOPLYČIĄ DUODAME DYKAI
Palaidojimo kaštai priklauso nuo šeimos išgalės ir noro. Musų patarnavimas ,užuojauta ir prielankumas yra visiems lygus, be atsižvelgimo į kaštus. Neatsižvelgiant į tolumą, laike šermenų, mirusio šeimos nariams teikiamas susisiekimas automobiliais nemokamai. Patarnavimas greitas, mandagus ir visais atžvilgiais moderniškas. Samdo automobilius visokiems reikalams. Koplyčia moderniškai įrengta: prie koplyčios yra ir poilsio kambariai.
PILNOS LAIDOTUVĖS NUO $150. IR BRANGYN
BRONIAUS ŠALINSKO LAIDOJIMO BIURAS
84-02 Jamaica Ave., Woodhaven, L. I.
(Prie Forest P'kway Sta.) Tel. Virginia 7-4499

Beer, Wine and Liquor License Notices

NOTICE is hereby given that License No. RL 2901 has been issued to the undersigned to sell beer wine and liquor at retail under Section 132-A of the Alcoholic Beverage Control Law at 68 Atlantic Ave., Borough of Brooklyn, County of Kings, to be consumed on the premises.
EDWARD J. McNOBLE
68 Atlantic Ave., Brooklyn, N. Y.

NOTICE is hereby given that License No. RL 5613 has been issued to the undersigned to sell beer wine and liquor at retail under Section 132-A of the Alcoholic Beverage Control Law at 756 Marcy Avenue, Borough of Brooklyn, County of Kings, to be consumed on the premises.
MARCY BAR and GRILL, INC.
756 Marcy Ave., Brooklyn, N. Y.

NOTICE is hereby given that License No. RL 420 has been issued to the undersigned to sell beer wine and liquor at retail under Section 132-A of the Alcoholic Beverage Control Law at 3608 Clarendon Rd., Borough of Brooklyn, County of Kings, to be consumed on the premises.
ANTON J. WENZLER
3608 Clarendon Rd., Brooklyn, N. Y.

NOTICE is hereby given that License No. RL 4737 has been issued to the undersigned to sell beer wine and liquor at retail under Section 132-A of the Alcoholic Beverage Control Law at 688 Halsey Street, Borough of Brooklyn, County of Kings, to be consumed on the premises.
HENRY MULLER
688 Halsey St., Brooklyn, N. Y.

NOTICE is hereby given that License No. RL 4740 has been issued to the undersigned to sell beer wine and liquor at retail under Section 132-A of the Alcoholic Beverage Control Law at 255 Kingston Ave, Borough. of Brooklyn, County of Kings, to be consumed on the premises.
WINFIELD S. STINSON
JERRY ZABB
255 Kingston Ave., Brooklyn, N. Y.

NOTICE is hereby given that License No. RL 373 has been issued to the undersigned to sell beer wine and liquor at retail under Section 132-A of the Alcoholic Beverage Control Law at 1506 Neck Road, Borough of Brooklyn, County of Kings, to be consumed on the premises.
PATRICK SOLAN
(OCEAN TAVERN)
1506 Neck Rd., Brooklyn, N. Y.

NOTICE is hereby given that License No. RL 4010 has been issued to the undersigned to sell beer wine and liquor at retail under Section 132-A of the Alcoholic Beverage Control Law at 948-950 Jamaica Av., Borough of Brooklyn, County of Kings, to be consumed on the premises.
ANTHONY KWETZ
948-950 Jamaica Ave., Brooklyn, N. Y.

NOTICE is hereby given that License No. RL 5506 has been issued to the undersigned to sell beer wine and liquor at retail under Section 132-A of the Alcoholic Beverage Control Law at 3224 Church Ave., Borough of Brooklyn, County of Kings, to be consumed on the premises.
ROBERT N. SANDERS
SCOTTY'S BAR and GRILL
3224 Church Ave., Brooklyn, N. Y.

NOTICE is hereby given that License No. RL 474 has been issued to the undersigned to sell beer wine and liquor at retail under Section 132-A of the Alcoholic Beverage Control Law at 234 Cleveland St., Borough of Brooklyn, County of Kings, to be consumed on the premises.
MINNIE E. HARTMANN
234 Cleveland St., Brooklyn, N. Y.

NOTICE is hereby given that License No. RL 1727 has been issued to the undersigned to sell beer wine and liquor at retail under Section 132-A of the Alcoholic Beverage Control Law at 964 Halsey St., Borough of Brooklyn, County of Kings, to be consumed on the premises.
WILLIAM PRIESTLEY
HALSEY BAR and GRILL
964 Halsey St., Brooklyn, N. Y.

NOTICE is hereby given that License No. A 10108 has been issued to the undersigned to sell beer at retail under Section 75 of the Alcoholic Beverage Control Law at 7119 Fifth Avenue Borough of Brooklyn, County of Kings, to be consumed off the premises.
SIMONE FREYDKESS
and HARRY MAIDENBAUM
7119 Fifth Ave., Brooklyn, N. Y.

NOTICE is hereby given that License No. RW 766 has been issued to the undersigned to sell beer and wine at retail under Section 132-A of the Alcoholic Beverage Control Law at 388 Ridgewood Ave., Borough of Brooklyn, County of Kings, to be consumed on the premises.
ALFRED W. PRAWDZICKI
388 Ridgewood Ave., Brooklyn, N. Y.

NOTICE is hereby given that License No. RL 5270 has been issued to the undersigned to sell beer wine and liquor at retail under Section 132-A of the Alcoholic Beverage Control Law at 5001—8th Ave., Borough of Brooklyn, County of Kings, to be consumed on the premises.
EMIL MARCHESE
EMIL'S TAVERN and REST.
5001—8th Ave., Brooklyn, N. Y.

NOTICE is hereby given that License No. RL 4936 has been issued to the undersigned to sell beer wine and liquor at retail under Section 132-A of the Alcoholic Beverage Control Law at 152 Driggs Ave., Borough of Brooklyn, County of Kings, to be consumed on the premises.
ADAM REGULINSKI
152 Driggs Ave., Brooklyn, N. Y.

NOTICE is hereby given that License No. RL 5264 has been issued to the undersigned to sell beer wine and liquor at retail under Section 132-A of the Alcoholic Beverage Control Law at 2303-5 Surf Avenue, Borough of Brooklyn, County of Kings, to be consumed on the premises.
ABRAHAM and JOSEPH MINTZ
2303-5 Surf Avenue, Brooklyn, N. Y.

NOTICE is hereby given that License No. CL 215 has been issued to the undersigned to sell beer wine and liquor at retail under Section 132-A of the Alcoholic Beverage Control Law at 215—Sixtieth St., Borough of Brooklyn, County of Kings, to be consumed on the premises.
GOTHENBERG KAMRATES, INC.
215 Sixtieth St., Brooklyn, N. Y.

NOTICE is hereby given that License No. RL 5211 has been issued to the undersigned to sell beer, wine and liquor at retail in Franklin Tavern Inc., under Chapter 478 of 1935 of the Alcoholic Beverage Control Law at 923 Franklin Ave., Brooklyn, N. Y. County of Kings, for on premises consumption.
FRANKLIN TAVERN INC.
923 Franklin Ave., Brooklyn, N. Y.

NOTICE is hereby given that License No. RW 425 has been issued to the undersigned to sell beer and wine, at retail under Sec- Law at 166-168 Avenue O, Borough of Brooklyn, County of Kings, to be consumed tion 132-A of the Alcoholic Beverage Control on the premises.
CARMELLA STANZELLA
(L. and S. Bar and GRILL)
166-168 Avenue O, Brooklyn, N. Y.

NOTICE is hereby given that License No. RL 4485 has been issued to the undersigned to sell beer, wine and liquor at retail under Section 132-A of the Alcoholic Beverage Control Law at 4729—3rd Avenue, Borough of Brooklyn, County of Kings, to be consumed on the premises.
DANIEL MURPHY
4729—3rd Ave., Brooklyn, N. Y.

NOTICE is hereby given that License No. RL 4222 has been issued to the undersigned to sell beer, wine and liquor at retail under Section 132-A of the Alcoholic Beverage Control Law at 1526-30 Myrtle Ave., Borough of Brooklyn, County of Kings, to be consumed on the premises.
GUILBERTO RICCI
1526-30 Myrtle Ave., Brooklyn, N. Y.

NOTICE is hereby given that License No. RL 3466 has been issued to the undersigned to sell beer, wine and liquor at retail under Section 132-A of the Alcoholic Beverage Control Law at 94 Bedford Ave., Borough of Brooklyn, County of Kings, to be consumed on the premises.
PAUL YURCHYK
94 Bedford Ave., Brooklyn, N. Y.

NOTICE is hereby given that License No. RL 4743 has been issued to the undersigned to sell beer, wine and liquor at retail under Section 132-A of the Alcoholic Beverage Control Law at 659 Fulton St., Borough of Brooklyn, County of Kings, to be consumed on the premises.
WILLIAM McPHEE
659 Fulton St., Brooklyn, N. Y.

NOTICE is hereby given that License No. RL 3178 has been issued to the undersigned to sell beer, wine and liquor at retail under Section 132-A of the Alcoholic Beverage Control Law at 304 Court Street, Borough of Brooklyn, County of Kings, to be consumed on the premises.
JOHN W. MANNIX
304 Court St., Brooklyn, N. Y.

NOTICE is hereby given that License No. RL 2638 has been issued to the undersigned to sell beer, wine and liquor at retail under Section 132-A of the Alcoholic Beverage Control Law at 899 Gates Avenue, Borough of Brooklyn, County of Kings, to be consumed on the premises.
DOMENICO STANCO
899 Gates Ave., Brooklyn, N. Y.

NOTICE is hereby given that License No. RL 630 has been issued to the undersigned to sell beer, wine and liquor at retail under Section 132-A of the Alcoholic Beverage Control Law at 296 Flatbush Ave., Borough of Brooklyn, County of Kings, to be consumed on the premises.
B. C. & P. INC.,
296 Flatbush Ave., Brooklyn, N. Y.

NOTICE is hereby given that License No. RL 3074 has been issued to the undersigned to sell beer, wine and liquor at retail under Section 132-A of the Alcoholic Beverage Control Law at 1596 Broadway, Borough of Brooklyn, County of Kings, to be consumed on the premises.
MACON BAR and GRILL, INC.
1596 Broadway, Brooklyn, N. Y.

NOTICE is hereby given that License No. RL 570 has been issued to the undersigned to sell beer, wine and liquor at retail under Section 132-A of the Alcoholic Beverage Control Law at 1439 Bedford Ave., Borough of Brooklyn, County of Kings, to be consumed on the premises.
MARTIN MULVIHILL
(BEDFORD REST. BAR & GRILL)
1439 Bedford Ave., Brooklyn, N. Y.

NOTICE is hereby given that License No. RL 1894 has been issued to the undersigned to sell beer, wine and liquor at retail under Section 132-A of the Alcoholic Beverage Control Law at 2423 Avenue U, Borough of Brooklyn, County of Kings, to be consumed on the premises.
PETROS COCKOROS
2423 Avenue U, Brooklyn, N. Y.

NOTICE is hereby given that License No. RL 404 has been issued to the undersigned to sell beer, wine and liquor at retail under Section 132-A of the Alcoholic Beverage Control Law at 907 Myrtle Ave., Borough of Brooklyn, County of Kings, to be consumed on the premises.
LOUIS WISCH
907 Myrtle Ave., Brooklyn, N. Y.

NOTICE is hereby given that License No. RL 431 has been issued to the undersigned to sell beer, wine and liquor at retail under Section 132-A of the Alcoholic Beverage Control Law at 699 Gates Avenue, Borough of Brooklyn, County of Kings, to be consumed on the premises.
PATRICK HANNON
699 Gates Ave., Brooklyn, N. Y.

NOTICE is hereby given that License No. RL 1741 has been issued to the undersigned to sell beer, wine and liquor at retail under Section 132-A of the Alcoholic Beverage Control Law at 648—3rd Avenue, Borough of Brooklyn, County of Kings, to be consumed on the premises.
SKONIECZNY BAR and GRILL, INC.,
648—3rd Ave., Brooklyn, N. Y.

NOTICE is hereby given that License No. RL 5252 has been issued to the undersigned to sell beer, wine and liquor at retail under Section 132-A of the Alcoholic Beverage Control Law at 356 Wilson Ave., Borough of Brooklyn, County of Kings, to be consumed on the premises.
IDA BRODSKY
356 Wilson Ave., Brooklyn, N. Y.

NOTICE is hereby given that License No. RL 477 has been issued to the undersigned to sell beer, wine and liquor at retail under Section 132-A of the Alcoholic Beverage Control Law at 2434 Pitkin Ave., Borough of Brooklyn, County of Kings, to be consumed on the premises.
SAMUEL ABELOWITZ
2434 Pitkin Ave., Brooklyn, N. Y.

NOTICE is hereby given that License No. RL 2480 has been issued to the undersigned to sell beer, wine and liquor at retail under Section 132-A of the Alcoholic Beverage Control Law at 5302—3rd Ave., Borough of Brooklyn, County of Kings, to be consumed on the premises.
SAMUEL SELIG
5302—3rd Ave., Brooklyn, N. Y.

NOTICE is hereby given that License No. RL 2384 has been issued to the undersigned to sell beer, wine and liquor at retail unde. Section 132-A of the Alcoholic Beverage Control Law at 4901—5th Avenue, Borough of Brooklyn, County of Kings, to be consumed on the premises.
W. and G. REST. CORP.
4901—5th Ave., Brooklyn, N. Y.

NOTICE is hereby given that License No. RL 2814 has been issued to the undersigned to sell beer, wine and liquor at retail under Section 132-A of the Alcoholic Beverage Control Law at 430 Ridgewood Ave., Borough of Brooklyn, County of Kings, to be consumed on the premises.
FRANK JURAN
CRESCENT TAVERN
430 Ridgewood Ave., Brooklyn, N. Y.

NOTICE is hereby given that License No. RL 454 has been issued to the undersigned to sell beer, wine and liquor at retail under Section 132-A of the Alcoholic Beverage Control Law at 5823—3rd Ave., Borough of Brooklyn, County of Kings, to be consumed on the premises.
MARTIN BROMMER
5823—3rd Ave., Brooklyn, N. Y.

NOTICE is hereby given that License No. RL 408 has been issued to the undersigned to sell beer, wine and liquor at retail under Section 132-A of the Alcoholic Beverage Control Law at 675 Fulton Street, Borough of Brooklyn, County of Kings, to be consumed on the premises.
LILLIAN BANKOFF &
WILLIAM G. SHREAD
BANK BAR and GRILL
675 Fulton St., Brooklyn, N. Y.

NOTICE is hereby given that License No. RL 4897 has been issued to the undersigned to sell beer, wine and liquor at retail under Section 132-A of the Alcoholic Beverage Control Law at 1041 Manhattan Av., Borough of Brooklyn, County of Kings, to be consumed on the premises.
VALENTY BIELSKY
FREEMAN TAVERN
1041 Manhattan Ave., Brooklyn, N. Y.

NOTICE is hereby given that License No. RL 5378 has been issued to the undersigned to sell beer, wine and liquor at retail under Section 132-A of the Alcoholic Beverage Control Law at 17 Myrtle Ave., Borough of Brooklyn, County of Kings, to be consumed on the premises.
DORA STOLLER
(ORIGINAL DAVE'S BUSY BEE)
17 Myrtle Ave., Brooklyn, N. Y.

NOTICE is hereby given that License No. RL 4129 has been issued to the undersigned to sell beer, wine and liquor at retail under Section 132-A of the Alcoholic Beverage Control Law at 1605 Broadway, Borough of Brooklyn, County of Kings, to be consumed on the premises.
NETTIE GOLDSTEIN
TARRY TAVERN
1605 Broadway, Brooklyn, N. Y.

NOTICE is hereby given that License No. RL 2085 has been issued to the undersigned to sell beer, wine and liquor at retail under Section 132-A of the Alcoholic Beverage Control Law at 7307—3rd Ave., Borough of Brooklyn, County of Kings, to be consumed on the premises.
MARTIN CASSIDY
SHORE ROAD TAVERN and REST.
7307—3rd Ave., Brooklyn, N. Y.

NOTICE is hereby given that License No. RW 556 has been issued to the undersigned to sell beer and wine, at retail under Section 132-A of the Alcoholic Beverage Control Law at 615 Lorimer Street, Borough of Brooklyn, County of Kings, to be consumed on the premises.
MICHAEL CAMUSO
615 Lorimer St., Brooklyn, N. Y.

NOTICE is hereby given that License No. RW 469 has been issued to the undersigned to sell beer and wine, at retail under Section 132-A of the Alcoholic Beverage Control Law at 1280 Myrtle Avenue, Borough of Brooklyn, County of Kings, to be consumed on the premises.
OTTO G. MARK
1280 Myrtle Ave., Brooklyn, N. Y.

NOTICE is hereby given that License No. RW 79 has been issued to the undersigned to sell beer and wine, at retail under Section 132-A of the Alcoholic Beverage Control Law at 300 Myrtle Avenue, Borough of Brooklyn, County of Kings, to be consumed on the premises.
PETER SPAGNOLO
PETE'S BAR and GRILL
300 Myrtle Ave., Brooklyn, N. Y.

NOTICE is hereby given that License No. RW 775 has been issued to the undersigned to sell beer and wine, at retail under Section 132-A of the Alcoholic Beverage Control Law at 327 Troutman Street, Borough of Brooklyn, County of Kings, to be consumed on the premises.
GIACOMO MANISCALCO
327 Troutman St., Brooklyn, N. Y.

NOTICE is hereby given that License No. RL 4567 has been issued to the undersigned to sell beer, wine and liquor at retail under Section 132-A of the Alcoholic Beverage Control Law at 537 Marcy Ave., and 96 Floyd Street, Borough of Brooklyn, County of Kings, to be consumed on the premises.
ROBERT J. CREWS
BOBBY CREWS TAVERN
537 Marcy Ave. 96 Floyd St.
Brooklyn, N. Y.

NOTICE is hereby given that License No. RL 4692 has been issued to the undersigned to sell beer, wine and liquor at retail under Section 132-A of the Alcoholic Beverage Control Law at 239—58th St., and 136—57th St., Borough of Brooklyn, County of Kings, to be consumed on the premises.
ORIGINAL MAGNET, INC.,
239—58th St., 136—57th St.,
Brooklyn, N. Y.

NOTICE is hereby given that License No. RL 4784 has been issued to the undersigned to sell beer, wine and liquor at retail under Section 132-A of the Alcoholic Beverage Control Law at 429 Flatbush Ave., Ext, Borough of Brooklyn, County of Kings, to be consumed on the premises.
FULTON ROYAL, INC.,
429 Flatbush Ave., Ext., Brooklyn, N. Y.

NOTICE is hereby given that License No. RL 4122 has been issued to the undersigned to sell beer, wine and liquor at retail under Section 132-A of the Alcoholic Beverage Control Law at 1593 East New York Avenue, Borough of Brooklyn, County of Kings, to be consumed on the premises.
ANTHONY A. DeVITO
1593 East New York Ave., Brooklyn, N. Y.

NOTICE is hereby given that License No. B 5217 has been issued to the undersigned to sell beer at retail under Section 76 of of the Alcoholic Beverage Control Law at 398 Manhattan Ave., Borough of Brooklyn, County of Kings, to be consumed on the premises.
GUISEPPI ANGELINO
398 Manhattan Ave., Brooklyn, N. Y.

NOTICE is hereby given that License No. B 5234 has been issued to the undersigned to sell beer at retail under Section 76 of of the Alcoholic Beverage Control Law at 406 South 3rd Street, Borough of Brooklyn, County of Kings, to be consumed on the premises.
JOHN MASLAUSKAS
406 South 3rd St., Brooklyn, N. Y.

NOTICE is hereby given that License No. RL 1740 has been issued to the undersigned to sell beer, wine and liquor at retail under Section 132-A of the Alcoholic Beverage Control Law at 28 Reeve Place, Borough of Brooklyn, County of Kings, to be consumed on the premises.
CHARLES W. SCOTT
(C. SCOTT TAVERN)
28 Reeve Pl., Brooklyn, N. Y.

NOTICE is hereby given that License No. RL 3528 has been issued to the undersigned to sell beer, wine and liquor at retail under Section 132-A of the Alcoholic Beverage Control Law at 939 Grand Street, Borough of Brooklyn, County of Kings, to be consumed on the premises.
BARBARA BARTASUNAS
ADMINISTRATRIX ESTATE OF
VINCENT BARTASUNAS
939 Grand St., Brooklyn, N. Y.

NOTICE is hereby given that License No. RL 738 has been issued to the undersigned to sell beer, wine and liquor at retail under Section 132-A of the Alcoholic Beverage Control Law at 44 Scholes Street, Borough of Brooklyn, County of Kings, to be consumed on the premises.
ANNA SIMNISKIS
44 Scholes St. Brooklyn, N. Y.

NOTICE is hereby given that License No. RL 2930 has been issued to the undersigned to sell beer, wine and liquor at retail under Section 132-A of the Alcoholic Beverage Control Law at 230 Utica Ave., Borough of Brooklyn, County of Kings, to be consumed on the premises.
JOSEPH KOSOFF
230 Utica Ave., Brooklyn, N. Y.

NOTICE is hereby given that License No. RL 767 has been issued to the undersigned to sell beer, wine and liquor at retail under Section 132-A of the Alcoholic Beverage Control Law at 912-926 Halsey St., Borough of Brooklyn, County of Kings, to be consumed on the premises.
ARCADIA BALL ROOM, CO., INC.,
912-926 Halsey St., Brooklyn, N. Y.

NOTICE is hereby given that License No. RW 529 has been issued to the undersigned to sell beer and wine, at retail under Section 132-A of the Alcoholic Beverage Control Law at 451 Grand Street, Borough of Brooklyn, County of Kings, to be consumed on the premises.
IGNAS SUTKUS
REPUBLIC BAR and GRILL
451 Grand St., Brooklyn, N. Y.

NOTICE is hereby given that License No. RL 471 has been issued to the undersigned to sell beer, wine and liquor at retail under Section 132-A of the Alcoholic Beverage Control Law at 1595—86th St., cor. 17th Ave., Borough of Brooklyn, County of Kings, to be consumed on the premises.
JOSEPH DI MARTINO
JOE'S BAR and GRILL
1595—86th St., cor. 17th Ave.
Brooklyn, N. Y.

NOTICE is hereby given that License No. RL 5504 has been issued to the undersigned to sell beer, wine and liquor at retail under Section 132-A of the Alcoholic Beverage Control Law at 743 Washington Ave., and 457 Sterling Place, Borough of Brooklyn, County of Kings, to be consumed on the premises.
ST. JOHN'S LUNCH BAR, INC.
743 Washington Ave., 457 Sterling Pl.
Brooklyn, N. Y.

NOTICE is hereby given that License No. RW 844 has been issued to the undersigned to sell beer and wine at retail under Section 132-A of the Alcoholic Beverage Control Law at 1500 Gates Ave, Borough of Brooklyn, County of Kings, to be consumed on the premises.
JULIUS MALETTA
1500 Gates Ave., Brooklyn, N. Y.

NOTICE is hereby given that License No. RW 56 has been issued to the undersigned to sell beer and wine at retail under Section 132-A of the Alcoholic Beverage Control Law at 197 North 8th St., Borough of Brooklyn, County of Kings, to be consumed on the premises.
CONCETTA SANGIOVANNI
197 North 8th St., Brooklyn, N. Y.

NOTICE is hereby given that License No. L 889 has been issued to the undersigned to sell wine and liquor at retail under Section 132-A of the Alcoholic Beverage Control Law at 142 Havemeyer St., Borough of Brooklyn, County of Kings, to be consumed off the premises.
SAMUEL ZEIDEL
142 Havemeyer St., Brooklyn, N. Y.

NOTICE is hereby given that License No. B 2604 has been issued to the undersigned to sell beer at retail under Section 76 of the Alcoholic Beverage Control Law at 418 Lorimer St., Borough of Brooklyn, County of Kings, to be consumed on the premises.
CARLO CAPARELLI
418 Lorimer St., Brooklyn, N. Y.

NOTICE is hereby given that License No. RL 5647 has been issued to the undersigned to sell beer, wine and liquor at retail under Section 132-A of the Alcoholic Beverage Control Law at 5402—3rd Avenue, Borough of Brooklyn, County of Kings, to be consumed on the premises.
FAIRWAY GRILL and REST.
5402—3rd Ave., Brooklyn, N. Y.

NOTICE is hereby given that License No. RL 5706 has been issued to the undersigned to sell beer, wine and liquor at retail under Section 132-A of the Alcoholic Beverage Control Law at 233 Moore Street, Borough of Brooklyn, County of Kings, to be consumed on the premises.
MURRY CAFE, INC.,
233 Moore St., Brooklyn, N. Y.

NOTICE is hereby given that License No. RL 5079 has been issued to the undersigned to sell beer, wine and liquor at retail under Section 132-A of the Alcoholic Beverage Control Law at 297 Stagg Street, Borough of Brooklyn, County of Kings, to be consumed on the premises.
SAMUEL STAKER
297 Stagg St., Brooklyn, N. Y.

NOTICE is hereby given that License No. RL 580 has been issued to the undersigned to sell beer, wine and liquor at retail under Section 132-A of the Alcoholic Beverage Control Law at 11 Newell Street, Borough of Brooklyn, County of Kings, to be consumed on the premises.
JOHN HALONSKI
11 Newell St., Brooklyn, N. Y.

NOTICE is hereby given that License No. L 295 has been issued to the undersigned to sell wine and liquor at retail under Section 132-A of the Alcoholic Beverage Control Law at 494 Sumner Ave., Borough of Brooklyn, County of kings, to be consumed off the premises.
HYMAN RUBINSON
THE GRAND LIQUOR STORE
494 Sumner Ave., Brooklyn, N. Y.

NOTICE is hereby given that License No. L 1539 has been issued to the undersigned to sell wine and liquor at retail under Section 132-A of the Alcoholic Beverage Control Law at 562 State St., Borough of Brooklyn, County of kings, to be consumed off the premises.
MYRON BERNSTEIN
562 State St., Brooklyn, N. Y.

NOTICE is hereby given that License No. L 651 has been issued to the undersigned to sell wine and liquor at retail under Section 132-A of the Alcoholic Beverage Control Law at 8423—3rd Ave., Borough of Brooklyn, County of kings, to be consumed off the premises.
MARTIN A. HAGEN
8423—3rd Ave., Brooklyn, N. Y.

NOTICE is hereby given that License No. RW 392 has been issued to the undersigned to sell beer and wine, at retail under Section 132-A of the Alcoholic Beverage Control Law at 9216—4th Avenue, Borough of Brooklyn, County of Kings, to be consumed on the premises.
MAX HECKEL
(NARROW'S INN)
9216—4th Ave, Brooklyn, N. Y.

NOTICE is hereby given that License No. RW 134 has been issued to the undersigned to sell beer and wine, at retail under Section 132-A of the Alcoholic Beverage Control Law at 1207—60th Street, Borough of Brooklyn, County of Kings, to be consumed on the premises.
CAESER CAPOZZI
1207—60th St., Brooklyn, N. Y.

NOTICE is hereby given that License No. RW 599 has been issued to the undersigned to sell beer and wine, at retail under Section 132-A of the Alcoholic Beverage Control Law at 2770 Atlantic Ave., Borough of Brooklyn, County of Kings, to be consumed on the premises.
ANTONIO LUCITO
2770 Atlantic Ave., Brooklyn, N. Y.

NOTICE is hereby given that License No. RW 603 has been issued to the undersigned to sell beer and wine, at retail under Section 132-A of the Alcoholic Beverage Control Law at 584 Bushwick Avenue, Borough of Brooklyn, County of Kings, to be consumed on the premises.
CHARLES G. ZAENGLE
584 Bushwick Ave., Brooklyn, N. Y.

Argentina neparduos Italijai ginklų

BUENOS AIRES. — Spalių 16 d. Argentinos valdžia pranešė, kad laikysis Tautų Sąjungos nutarimo ir draus į Italiją vežti karo medžiagą ir ginkius.

A. RADZEVIČIUS
GRABORIUS
(Undertaker)
Tel.: Stagg 2-4409

402 Metropolitan Avenue
netoli Marcy Ave., Brooklyn, N. Y.
Parsamdau Dailius Automobilius Vestuvėms, Krikštynoms ir Visokiems Pokyliams

NOTARY PUBLIC
Tel.: NEwtown 9-4464
A. VALANTIEJUS
GRABORIUS, BALSAMUOTOJAS IR ABELNA APDRAUDA
54-41—72nd STREET,
Maspeth, N. Y.

VIENYBĖ

RENGIASI

Auksiniam Jubiliejui

KURIO IŠKILMĖS BUS

1936 METAIS, VASARIO 9 DIENĄ

Arcadia Salėje,

918 HALSEY ST., BROOKLYN, N. Y.

Bus vaidinamas specialiai *Pijaus Bukšnaičio* parašyta auksiniam Vienybės jubiliejui veikalas, kuriame vaizduojama lietuvių tauta taip, kaip ji gyveno, vargo, dirbo, kentėjo ir kovojo per penkiasdešimts metų.

Tai bus istorinis vakaras, kokio dar niekados nėra matę ne tik Didžiojo New Yorko, bet ir, aplamai, visos Amerikos lietuviai. Tai vienintelio lietuvių laikraščio, ėjusio be paliovos per penkiasdešimts metų, iškilmės. Tai visų lietuvių Vienybės iškilmės!

Tą vakarą, toje istorinėje seniausio lietuvių laikraščio jubiliejaus programoje, dalyvaus geriausi dainininkai, artistai muzikai, chorai, orkestrai, seni ir jauni Vienybės skaitytojai, lietuvybės veteranai, svečiai iš kolonijų ir net iš Lietuvos. Tą vakarą viena iš gražiausių lietuvaičių bus paskelbta VIENYBĖS JUBILIEJAUS KARALAITE.

Ruoškitės visi į šias auksines iškilmes, seniausio lietuvių laikraščio iškilmes! Jus kviečia Vienybės leidėjai, jus kviečia Lietuvių Spaudos Korporacija, jus kviečia Redakcija ir Administracija, jus kviečia Didžioji Lietuvybės Dvasia!

OPERETĖS CHORAS PRADEDA PAMOKAS

Lietuvių operetės choras pereitą savaitę pradėjo ruoštis sezoniniam veikimui. Girdėjom, kad choras vaidins tik ką parašytą operetę "Už Vilnių." Operetė graži ir labai tinka šiandieniniam pergyvenimui. Pamokos prasidės taip greitai, kaip greitai susirinks atostogoms išsiskirstę choro nariai. Jaunuoliai ir jaunuolės, mylinti dainą, sceną kviečiami į pamokas šį penktadienio vakarą, Piliečių Klube, 80 Union Ave., Brooklyne.

Susimokius operetę "Už Vilnių," manoma važiuoti vaidinti ją ir į kitas kolonijas.

MOKYKIMĖS LIETUVIŲ KALBOS

Vienas iš maloniausių dalykų lietuvių visuomenei pranešti, tai kad J. Tamas — Radio Vienybė vedėjas ne tik teikia liet. programas per radio, bet įsteigė dvi lietuvių kalbos mokyklas. Vėliau ir daugiau. Šiose mokyklose čia augę vaikučiai galės gražiai išmokti lietuviškai kalbėti, skaityti, rašyti. Ar tuo mes lietuviai nesidžiaugsime ateityje?

Todėl leiskite savo vaikučius į lietuvių kalbos mokyklas ir statykime tvirtus pamatus ateities lietuvybei Amerikoje.

Mokyklos veikia šeštadieniais nuo pirmos valandos iki trijų. Todėl vietoj vaikučiams bėgioti po gatves, atveskite juos į lietuvių kalbos mokyklą. Leiskite vaikus ten, kur kam arčiau. Viena mokykla yra Vienybės salėje, 193 Grand St., antra — Šalinsko salėje, 84-02 Jamaica Ave., Woodhaven, L. I.

Už mokymą mokėti nereikia.

A. Alekna.

Česnienė ir Vaitkunas turėjo puotą

Bar and Grill atidarymo proga, Česnienė ir Vaitkunas pereitą šeštadienį turėjo puikią puotą. Jų vieta yra 127 Grand St., prie Berry St. Dalyvavo daug žmonių ir visi buvo gražiai priimti. Vienybės reporteriui tai buvo "busy day," kaip tam ubagui: ir čia ir ten atpuskai. Bet jusų reporteris dalyvavo dviejose vietose, o rytojaus dieną, galvą susirišęs, minėjo vakarykščius gerus laikus.

Pas p. Vainauską buvo linksma puota

Pereitą šeštadienį buvo p. Vainausko restaurano ir baro atidarymo puota. Buvo daug svečių, kuriuos p. Vainauskas puikiai pavaišino. Avižonio orkestras puikiai grojo šokius. P. Vainausko restaurano ir baro vieta didelė ir gražiai ištaisyta, ji yra 191 Morgan Ave., netoli Grand St., Brooklyne.

IŠDAUŽĖ ITALŲ LAIVŲ LINIJOS NAMO LANGUS

Pereitą penktadienį New Yorke komunistų grupė suruošė demonstracija. Jie vaikščiojo gatvėmis ir skleidė lapelius, kuriuose raginama boikotuoti Italijos laivus ir gaminius. Eidami pro Italijos laivų linijos raštinę, 5th ir 50th gatvių kampe, demonstrantai išdaužė langus. Policija juos išvaikė ir vieną komunistą sulaikė, bet italų raštinė atsisakė kelti bylą ir sulaikytąjį paleido.

BROOKLYNO LIETUVIAI SPORTININKAI

Amerikos jaunimas nieku taip nesidomi, kaip sportu. Ir musų, lietuvių jaunimui sportas yra idealas. Ir labai gerai. Sportas yra kuno mankšta, sveikatos įgavimas, gražus jaunimui laiko praleidimas, o dabar Amerikoj ir daugeliui musų jaunuolių graži ir kulturinga profesija.

Štai, musų jaunuoliai lietuviai, jaunuoliai įvairiose miesto dalyse susiorganizavę į gražias draugijas, į sporto klubus. Ju turime jau net aštuonis. Ir nežiurint, kad jie išsimėtę įvairiose miesto dalyse, jie jautėsi lietuviai ir sudarė atskirą sąjungą, pavadindami New Yorko Lietuvių Basketbolininkų Lyga. Taigi, jie patys, tie musų jaunuoliai sudarė progą vieni su kitais susiartinti ir susiartino. Dabar tam susiartinimui minėti jie surengė bendrą didelį balių sekmadienį Klasčiaus salėje, Maspethe, kuriame grojo be sustojimo Avižonio radio orkestras. Geriausi musų basketbolininkai lošė basketbolą ir parodė savo draugams, tėvams, auklėtojams ir kitataučiams savo gabumus, ką lietuvių jaunimas gali atlikti.

Ponai Straukai, turį gražų Manhasset Rest Inn, 28-02 Northern Blvd., Manhasset, L. I. pereitą šeštadienio vakarą buvo surengę puikų parengimą, kuriame svečių buvo ne tik iš Long Islando, bet ir iš Brooklyno bei tolimesniųjų kolonijų. Kitą šeštadienį Straukai taip pat rengia pramogą, tai savo baro ir įstaigos padidinimo balių, į kurį kviečia visus taip pat gausiai atsilankyti.

Sekmadienį Karalienės Angelų parapijos bažnyčioj 1 val. po pietų susivedė Napoleonų Polių, 28-01 — 42 Rd., Long Island City duktė Onutė su Antanu Putrimu. Po šliubui vestuvių puota nuo 2 val. p. p. tęsėsi iki vėlai nakčiai Grand Paradise salėje. Jaunavedžiams laimingai gyventi!

LANKĖSI REDAKCIJOJ

Pereitą šeštadienį Vienybės redakcijoj lankėsi Vienybės skaitytojas p. Stasys Raila iš Norwalk, Conn. Jis su savo šeima ir draugais automobiliu atvažiavo į Brooklyną pas savo pažįstamus.

KALTINA POLICININKĄ

Mr. Pagliarvulo Coney Islande ėjo skersai gatvės. Neatsargiai važiuodamas policininkas užkliudė jį automobiliu ir lengvai sužeidė. Pagliarvulo gal nieko nebutų daręs, jei policininkas nors butų sustošjęs. Bet paliko gulintį gatvėj ir nė neatsisukęs nuvažiavo. Policininkas dėl to pakliuvo į teismą.

J. Valaitis sugrįžo

Pereitos savaitės pabaigoj p. J. Valaitis, lietuvių radio valandos vedėjas, buvo išvažiavęs į Bostoną savo pusseserės vestuvėms. Šiomis dienomis jis vėl grįžo atgal į Brooklyną.

1,500 bedarbių gauna darbo

Šią savaitę pradeda platinti Queens Boulevard nuo Long Island City iki Kew Gardens. Boulevardą platins per tris ir pusę mylių. Tam darbui imama 1,500 bedarbių.

OPERETĖ DIKTATORIUS GERAI PASISEKĖ

Pereitą sekmadienį Arcadia Hall vaidinta Pijaus Bukšnaičio neseniai išversta į musų kalbą M. F. Balfe komiška opera Mieganti Karalienė, dabar pavadinta Diktatorius. Operetė pasisekė visais atvejais: aktoriai dainavo ir vaidino labai sklandžiai, orkestras grojo švelniai, o publikos buvo kupina milžiniškoji salė.

Operetės žvaigždė buvo p. Zosė Vitaitienė karalienės rolėje. Ji tvirtu balsu, aiškia dikcija ir majestotišku vaidinimu gražiai vaizdavo jauną karalienę. Jos palydovė Agnė (p-lė Aldona Vasiliauskaitė), kaip debiutantė, šiek tiek varžėsi scenoje ir kai kada nedrąsavo, bet dainavime laikėsi labai gerai. Iš jos galima tikėtis tikros artistės.

Diktatoriaus ir Pilypo roles vaidino du "scenos vilkai" — Vitalis Bukšnaitis ir Kazys B. Kraučiunas. Jiedu ir dainuoja ir vaidina palčiu užsimojimu, be varžymosi, be svyravimo. Abudu turi gerus balsus ir tikrą muzikalę klausą.

Operetei grojo Edvardo Levandausko orkestras. Dirigavo vertėjas Pijus Bukšnaitis.

Pradžioje duota ir priedų: Matusevičiaus lietuviškų mokyklėlių mokiniai padainavo keletą liaudies dainų, mažutė šokikė Dvaranauskaitė pašoko akrobatiškus šokius, o New Jersey muzikos veteranas Sadauskas paskambino savo darbo lietuviškomis kanklėmis.

Džiaugiasi radę gražiausią kudikį

New Yorko pamestiems kudikiams ligoninė anądien susilaukė naujo svečio. Ties šv. Jono Evang. bažnyčios durimis rasta 1 mėnesio amžiaus mergaitė. Ligoninė džiaugiasi ta mergaite. Sako, kad tokio gražaus kudikio ši ligoninė dar neturėjusi.

Paukščiai parvijo namo lietuvius žuvininkus

Pereitos savaitės pabaigoj išvažiavo trys lietuviai į East Rockaway įlanką žuvauti. Žuvys, sako, ten gerai kimba, bet jurų paukščiai — žuvėdros (seagulls) sudarė jiems pavojų ir jie, mažai ką pešę, grįžo namo. Kai tik vanduo kiek nusenka, tai tie paukščiai su kojomis pasiima "klemsus" ar kitus kietažievius jurų gyvunus ir iškėlę į viršų paleidžia juos žemyn, kad sudužtų ir paukščiai tada juos sulesa. Taigi, tie paukščiai pradėjo leisti savo grobį ir ant musų žuvininkų. Vienam pataikė tiesiai į viršugalvį. Sunkiai nesužeidė, bet guzas iššoko gerokas. "Važiukim, braliukas, numy, ba paukščia suskaldys ir musa šipų." Jie, mat, žuvavo iš valtelės.

SĄŽINĖ NEDAVĖ RAMYBĖS

Aną dieną atėjo į Pert Amboy policijos stotį jaunuolis ir paprašė, kad jį uždarytų kalėjime. Jis pasisakė, kad dirbęs St. Louis bedarbių šelpimo biure ir panorėjęs su kitu savo draugu pamatyti New Yorką. Kad nė vienas neturėjo pinigų, tai šis iš raštinės pasivogęs kelis $200 vertės čekius, juos pas pažįstamus iškeitęs ir dviese atvykę į New Yorką. Bet per tą visą laiką jį sąžinė kankinusi ir pagaliau nutaręs pasiduoti policijai.

IŠ L. MENO DARBUOTĖS

Spalių 13 d. vakare P. klube buvo L. M. Teatro šeimyniška vakarienė. Atsilankiusiųjų buvo apie 30 asmenų. Skanią vakarienę pagamino narės M. Juozapaitytė, N. Marozaitė su pagelba ponios Baniulienės. Kalbas pasakė V. Raudonaitis, E. Bartkevičiutė, A. Alekna, A. Grunskis, A. Paulauskas. Vakaro vedėju buvo A. Baniulis. Visi prie stalo nufotografuoti. Smarkios ovacijos kelta sužinojus lig šiol buvusią paslaptį apie pirmininko Viktoro Raudonaičio susižiedavimą su kitataute p-le C. M. Miller ir jo brolio Antano, vieno iš pirmųjų narių, artėjančias jungtuves su lietuvaite M. Braziute.

Šokiai ir žaidimai tęsėsi iki vėlumos, nuotaika buvo labai iinksma.

Spalių 15 d. buvo L. Meno Teatro mėnesinis susirinkimas, kuriame dalyvavo gausingas burys narių. Apkalbėta einantys reikalai. Skaityta gauti laiškai. Kompozitoriaus J. Žilevičiaus laiškas priimtas su entuziamu ir tuojau padaryti nutarimai. Butent, šio sezono teatrinį scenos veikimą pašvęsti paminėjimui 15 metų Valstybės dramos teatro įsikurimą Lietuvoje.

Rinkimui lietuvių teatrinės istorijos medžiagos išrinkta komisija iš A. Aleknos, E. Bartkevičiutės ir A. Paulausko.

Lig šiol buvusio laikino iždininko p. Osteikos pareigas perėmė S. Jurevičiutė.

Priimta naujas narys Juozas Tamas, radio valandos vedėjas. Šiame susirinkime visi nariai parodė savo kartšą pasiryžimą dirbti kulturinį darbą.

E. B.

Negalėdama dviračio suvaldyti, atsidurė teisme

Jauna žydelkaitė Weinstein pramoko važiuoti dviračiu ir išvažiavo į gatvę, kur buvo daug žmonių. Pirmiausia ji įvažiavo į policininką, paskui į burį žmonių, pagaliau į du policininkus. Šie ją nuvedė pas teisėją. Betgi teisėjas jos nenubaudė, tik patarė jai važinėtis savo darže.

POLICIJA UŽKLUPO NARKOTIKUS

Pereitą savaitę New Yorko policija užklupo didelį narkotiko šmugelninkų lizdą. Suimta 11 asmenų, tarp jų ir moterų. Slaptoji policija jau nuo seniai sekė narkotiko platintojus. Dabar pasirodo, kad beveik visi sulaikyti buvę įvairus nusikaltėliai ir po kelis sykius sėdėję kalėjime. Karo metu narkotikas šioj šaly buvo pabrangęs, mat, buvo sunku įšmugeliuoti. Dabar policija mano, kad suėmus tą grupę, narkotiko plėtimasis visai sumažės.

Tą pačią dieną federalinės valdžios agentai užtiko didelę vietą Brooklyne, kur buvo gaminama naminė, sveikatai kenksminga degtinė. Sulaikyti trys asmenys ir bravoras konfiskuotas.

Namų savininkai gavo 15 tukstančių 486 dolerius

Plečiant Brooklyno Sutter ir Fairfield gatves, namų savininkai gavo $15,486 už tai, kad miestas paėmė po keletą pėdų jų žemės.

Pasirendavoja

PASIRENDUOJA
Parendavojimui gražus, šviesus kambarys, tinkamas vienam arba dviem vyrams. Yra šiluma, atskiras įėjimas. Pigi savaitinė renda. Prie gatvekarių ir elevatorių linijos. Atsišaukite antram aukšte.
406 So. 3-rd St., Brooklyn, N. Y.
(80-82)

Reikalavimai

REIKALINGA MERGINA
Reikalinga mergina lengvam namų darbui žydų šeimai. Jei norės, gali gauti ir gyvenimui kambarį. Puiki proga. 20—25 doleriai mėnesiui. Atsišaukite tuoj.
1319 Lincoln Pl. arti Utica Ave., Brooklyn, N. Y.
Tel.: Pres. 3-6712
(80-82)

REIKALINGAS
Reikalingas partneris, kaip biznio pusininkas prie French Piping. Pageidaujama, kad butų nevedęs. Kreipkitės tuojau į: 193 Grand St., Brooklyn, N. Y.
(80-82)

Dr. ALDONA SLIUPAS
(ŠLIUPAITĖ)
GYDYTOJA
179 S. 2nd St., B'klyn, N. Y.
cor. Driggs Avenue
valandos 1 — 2
6 — 8
sekmadieniais pagal sutartį
Telefonas, Evergreen 7-7110

LIETUVIŠKA INFORMACIJŲ RAŠTINĖ
Lithuanian Information Bureau,
38 Park Row,
New York, N. Y.
Room 405-6-7
Opposite City Hall
Equitable Service Bureau
Lietuviška Susekimo Ir Ištyrimo Įstaiga
Tel. Co. 7-4305

JUNIPER 5-0259
RALPH KRUCH
FOTOGRAFAS
65-23 GRAND AVENUE
MASPETH, N.Y.

GRAND PARADISE BALL ROOMS
Įvairioms pramogoms salės
318 GRAND ST., BROOKLYN, N.Y.
Puikios salės, ir ruimai gražiai papuoštos. Tinka Šokiams, susirinkimams, vestuvėms, vakarienėms.
Yra eleveitorius
Tel.: EVergreen 7-1123

MOT. LAUKUS
Fotografas
214 Bedford Ave., Brooklyn
Telefonas: Evergreen 8-3540
Geriausia Studija Brooklyne
Ateikite Persitikrinti

EVergreen 7-2089
REPUBLIC LIQUOR STORE
House of Quality
High Grade Wines & Liquor at Reasonable Prices
431 Grand St., B'klyn, N. Y.

BROOKLYN LABOR LYCEUM
SALĖ IR PARKAS
Vedėjas J. H. HOFMANN,
947-959 Willoughby ave
BROOKLYN, N. Y.

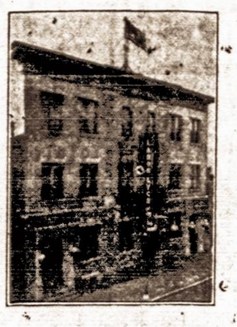

Didelės ir mažos salės baliams, koncertams, vestuvėms ir susirinkimams. Parkas piknikams ir žaidimams.
Didelė moderniška scena—Moderniški įrengimai — Gražus kambariai
Telefonas STagg 2-3842

SALDUKAS IR PLATZ
994 Madison St., Brooklyn, N. Y.
Tel., GLenmore 5-8733

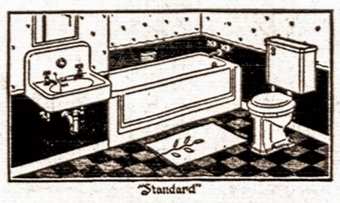

"Standard"
INSTILIATORIAI
PLUMERIAI
Įtaiso šildymo krosnis, Katilus, Vakum valymo siurblius. Mes viską finansuojame pagal valdžios namų paskolos planą.

TEL.: EVERGREEN 8-9770
JUOZAS GARŠVA
—GRABORIUS—
Mano firma gerai atlieka sekančius darbus: išbalsamuoja ir laidoja mirusius ant visokių kapinių. Pagrabus paruošia nuo paprasčiausių iki prakilniausių. Persamdo automobilius laidotuvėms, veselijoms, krikštynoms ir kitiems pasivažinėjimams.
VIRŠUI MINĖTAIS REIKALAIS KREIPKITĖS PAS MANE O BUSIT UŽGANĖDINTI
231 BEDFORD AVE., BROOKLYN, N. Y.

REIKALINGI NAMŲ DARBININKAI!
Jei Jus ieškote darbo geruose namuose, kurių šeimininkai gali mokėti tinkamas algas, tai kreipkitės į musų ofisą, kur įsitikinsite kiek gerų progų galime Jums nurodyti.
Kaip populiariškiausias pasauly darbo biuras, mes visuomet galime pasigirti geriausių naminių darbų didžiausiu pasirinkimu. Turtingiausieji gyventojai iš geriausių apylinkių yra musų klientai.
Tukstančiai merginų džiaugiasi per mus gautomis geromis vietomis... džiaugsitės ir Jus musų geru patarnavimu... ir GERA ALGA.
Įsitėmykite: PARINKTOS VIETOS... GERIAUSIOS ŠEIMYNOS... GRAŽI APYLINKĖ... AUKŠČIAUSIOS ALGOS.
NEIMAMA MOKESTIS IŠ MERGINŲ UŽ PRIRODIJIMMĄ VIETŲ SU NAKVYNĖMIS
DAUGELIUI GAUTA VIETOS KASDIEN.. ATSIŠAUKITE KASDIEN.
SUSSER
Darbo == Agentura
GARSIAUSIA PASAULY NAMŲ DARBAMS GAUTI
202 W. 34-th St., New York, N. Y.
Tel.: LAcawanna 4-6141
924 Broadway, cor. Myrtle Ave., Brooklyn, New York
Tel: EVergreen 8-6099
ATSKIRAS SKYRIUS VYRŲ DARBAMS

Tel. Stagg 2-0783
Night Tel. Juniper 5-4912
NOTARY PUBLIC
Juozas Levanda
(LEVANDAUSKAS)
GRABORIUS
Patarnauju visiems be skirtumo. Parsamdau automobilius kiekvienam reikale: vestuvėms, krikštynoms ir šiaip pasivažinėjimams. Kainos žemos.
Ateikite ir Persitikrinkite
107 Union Avenue, Brooklyn, N. Y.

"GARSAS" BAKERY
A. Šrupskis, savininkas
Tel. Evergreen 8-7027
PIRMOS RUŠIES LIETUVIŠKA DUONA
64-66-68 So. 2nd Street Brooklyn, N. Y.
Kepa visokias Duonas ir Pyragaičius
VEŽA KRAUTUVĖMS. SIUNČIA PAŠTU IR EKSPRESU

GARSINKITĖS "VIENYBĖJ"