OCT 28 '35
216

VIENYBĖ

Tel.: EVergreen 7-7840

LITHUANIAN SEMI-WEEKLY
ESTABLISHED 1886

SENI[illegible] LIETUVIŲ LAIKRASTIS
The OL[illegible] THUANIAN NEWSPAPER
193 [illegible] eet, Brooklyn, New York

New York Public Library 470 Fifth Ave.

XLIX METAI. 81 N. | Published by the LITHUANIAN PRESS CORPORATION | Penktadienis, SPALIŲ (OCT.) 25, 1935, Brooklyn, N. Y. | Entered As Second Class Matter October 23, 19[illegible] Office At Brooklyn, N. Y. Under the Act of March 3rd, 1879 | KAINA 5c.

DABAR

Brangiai kaštuoja
Imperatorius narve
Nekaustyti arkliai
Fariziejaus pasaka

JUOZAS TYSLIAVA

Mussolini pradeda kalbėti apie taiką. Tai suprantama. Taika pigesnė, negu karas. Per šiuos tris mėnesius tik viena karo ranga Italijai kaštavo nemažiau, kaip 110 milijonų dolerių. Kitais žodžiais tariant, šitas karas su etiopais italams kaštuoja daugiau, kaip milijoną dolerių per dieną. Tokiu budu iki šio mėnesio pabaigos karo reikalams Italija jau bus išeikvojusi nemažiau, kaip 150 milijonų dolerių.

Kaip ilgai Italija galės mėtyti tuos milijonus? Juk visi žino, kad italai neturtingi, o, be to, per šiuos fašizmo viešpatavimo metus jų kišenius jau ir taip gerai apkraustė Mussolini.

Tuo tarpu, kai Etiopijos imperatorius Haile Selassie su savo milijonine armija gina savo šalies nepriklausomybę ir, žinoma, savo sostą, tai buvęs Etiopijos imperatorius, garsiojo Meneliko anukas, Lik Jazu, sėdi paauksuotame narve.

Kaip žinoma, Lik Jazu nuvertė nuo sosto dabartinis imperatorius Haile Selassie, kuris jau keletas metų, kai jį laiko kalėjime. Maža to. Buvęs imperatorius dieną ir naktį prirakintas prie savo sargo rankos.

Dabar, Selassie įsakymu, buvęs imperatorius įdėtas į paauksuotą narvą ir nuvežtas netoli britų kolonijos, vadinamos Kenya.

Haile Selassie žino, kad buvęs imperatorius, patekęs į italų rankas, butų jau ne devynakė, bet "triupų" tuzas.

Jeigu jums niekados neteko matyti, kaip nekaustytas arklys strapalioja ant ledo, tai pasiskaitykite Keleivį, kurio žmonės, laukdami SLA rinkimų rugiapjutės, pradeda nertis iš kailio.

Tiesa, maskoliai sako, kad kiekvienas žmogus kraustosi iš galvos. Dėl to ir Keleivio arba Naujienų žmonėms, kuriems pavesta sukti SLA rinkimų kampanijos mašina, aš nieko nesakyčiau, jeigu jie nepultų nekaltų žmonių.

Jie begėdiškai puola Vitaitį tik dėl to, kad jis Tėvynėje parašė, kaip Lietuvos žmonės netikėję Vaitkaus lėkimu, tuo tarpu nieko nesako apie tai, kad pats ALTASS pirmininkas Grigaitis iš anksto žinojo, kad Vaitkus **nenulėks** į Lietuvą.

Na, ar tai ne arklių strapaliojimas?

Naujosios Gadynės Pruseika, kartodamas Vienybės redakcijos pastebėjimą, kad **šiandieninė Vienybė nieko bendro neturi su buvusia Vienybės bendrove,** "nei iš šio, nei iš to" klausia:

"Jei šiandienė Vienybė nieko bendro neturi su senąja Vienybe, tai kodėl ji rengiasi švęsti 50 metų jubilėjų?"

Šiandieninė Vienybė, kaip laikraštis, nieko bendro neturi su buvusia Vienybės bendrove, bet tai nereiškia, kad dabartinė Vienybė nieko bendro neturi su buvusia Vienybe, kaip laikraščiu.

Kam tas priekaištas, kad Vienybė "užsigina, kaip Šv. Petras"? Vienybė ne šv. Petras ir ji nieko neužsigina, betgi "sklokos tėvas" posteringauja, kaip tikras fariziejus.

PERKUNAS NUTRENKĖ UKININKĘ

VELIUONA. — Rugsėjo mėnesio pabaigoj per Veliuonos valsčių perėjo smarki audra su lietumi ir perkunija. Ivainiškių kaimo ukininko Jono Mandrijausko visa šeima ir dar pora svetimų asmenų, kasę lauke bulves, nuo lietaus subėgo į grįčią. Nelaimei, grįčioje kurenosi krosnis duonai kepti. Staiga perkunas per atkištą dumtraukį trenkė į besikurenančią krosnį, gerokai ją apardydamas. Visi buvusieji grįčioje buvo perkuno smarkiai pritrenkti. Kai atsipeikėjo, pastebėjo, kad ukininko Jono Mandrijausko žmona jau nesikelia. Pasirodė nelaimingoji moteriškė perkuno buvo vietoj nutrenkta ir žaibo gerokai apdeginta. Buvo mėginta nelaimingąją atgaivinti, bet nepasisekė. Velionė buvo dar jauna moteriškė, neseniai ištekėjusi.

VOKIEČIŲ IŠSIŠOKIMAI

ŠAKIAI. — Rugsėjo 27 d. Šakių apskr., Keršiškių km. (ties Sudargu) prie pat Vokietijos sienos dirbo Pranas Zakis ir E. Ozaitė. Vokiečių puse pagal sieną (pačiu pasienių eina plentas) atvažiavo automobilis ir pasimojo abu dirbusius į save. Automobilyje buvo keli SA vyrai ir vienas uniformuotas sienos kontrol. (Grenzwache). Juodu permetė į Lietuvos pusę pluoštą atsišaukimų ir visą pakietą (apie 50 egzempliorių) laikraščių. Jaunalietuvė E. Ozaitė atsišaukimus ėmė draskyti, tada vokiečiai peršoko į Lietuvos pusę ir likusius atsiėmė atgal, o su pluoštu "Leuchtfeuer nach dem Osten" Pr. Zakis pasprukko ir perdavė visus Lietuvos pasienio policijai, kuri tuo reikalu užvedė kvotą.

Tai bene pirmas kartas, kai vokiečiai į D. Lietuvą pačiame vidudienyje meta pundus šmeižialapių.

LIETUVOVJE YRA GEROS KREIDOS

JURBARKAS. — Jurbarko apylinkėse yra vietų, kuriose randama visai geros kreidos. Ypač gera kreida Kaimelio dvare, Kidulių valsč. Šiaudinės pradžios mokykla niekados neperka kreidos krautuvėse, naudojasi savo kreida. Ar neužtektų tos kreidos visoms kitoms mokykloms? Gal nereikėtų naudotis importuota kreida, kur dabar atsieina gana brangiai.

Vaitkui padovanojo pirmą Lietuvos fabriko radio aparatą

KAUNAS. — Pirmas Lietuvos radio fabrikas Karadi ltn. Felikso Vaitkaus atskridimo proga, padovanojo F. Vaitkui pirmąjį išleistą vietos gamybos radio aparatą. Atlanto perskridimo diena sutampa su fabriko pirmo aparato išleidimu.

ADDIS ABABA. — Negus Selassie pareiškė, kad iki šiol italai dar nebuvo panaudoję prieš etiopus nei dujų, nei sprogstamų kulkų.

BAIGTAS STATYTI ALIEJAUS FABRIKAS

ŽEM. KALVARIJA. — Šiomis dienomis jau baigtas statyti ir įrengti aliejaus fabrikas, kurio statyba užtruko apie porą mėnesių. Nuo spalių 1 d. fabrikas pradėjo veikti ir gamina iš savo ir ukininkų atvežtos žaliavos valgomąjį aliejų ir pokostą (fernicą), žiurint, kiek ko daugiau reikalaujama. Reikia manyti, kad šie gaminiai Žemaitijoje kiek atpigs, ypač pokostas (fernicas), kurio gana daug suvartojama.

PAŠALINS ŽYDŲ PIRŠLYBŲ NESUSIPRATIMUS

KAUNAS. — Žydų tarpe yra labai išsiplatinęs paprotys piršti už pinigus. Talmude esą parašyta, kad jei piršlys jaunikį veda pas jaunąją per upę, tai gauna 5% pasogos sumos, jei nereikia per upę eiti — 3%. Bet praktikoje kyla daug nesusipratimų, nes jaunieji susituokę neatsilyginą piršliams. Piršliai kreipiasi į rabinus. Rabinų sąjungos taryba dabar nutarė įspėti visus rabinus, kad kol nebus sumokėtas piršliams atlyginimas neatlikti sutuoktuvių ir nemetrikuoti. Rabinų sąjunga nutarė prašyti švietimo ministeriją, kad tą jos nutarimą patvirtintų.

LENKAI SPAUDŽIA LIETUVIŠKAS ORGANIZACIJAS

LYDA. — Lenkai spaudžia visas lietuviškas Vilnijos organizacijas ir uždarinėja mokyklas, bet tas jų darbas ypač smarkiai jaučiamas Lydos apskrityje. Anot lenkų statistikos, ten suskaityta tik **2,900 lietuvių.** O iš tikrųjų Lydos apskrityje yra apie **30,000 — 40,000 lietuvių.** Lenkai Lydos apskr. nori visai išnaikinti mūsų tautiečius.

NAUJAS TILTAS PER ŠEŠUPĘ

PILVIŠKIAI. — Ant šią vasarą ties Pilviškiais prakastos Šešupės yagos apskr. savivaldybei teko pastatyti 40 metrų ilgio, 6 mtr. pločio ir 4 mtr. aukščio medinį tiltą. Šiomis dienomis šio tilto statymo ir šlaitų sustiprinimo darbai jau užbaigti ir tiltas atidarytas viešam naudojimuisi.

AKMENY RADO GINTARO KAROLIUS

ŠVĖKŠNA. — Utos kaimo gyventojas J. Šlajus, skaldydamas akmenis, vieno akmens vidury rado penkis karolius. Nuostabu, kad akmuo buvo visai sveikas ir be plyšių, o karoliai rasti akmens vidury. Jie atrodo gintariniai ir yra dailiai nušlifuoti.

Sugautas žieduotas šikšnosparnis

RIETAVAS. — Rietavo urėdijos, Tverų girininkijos ribose sugautas šikšnosparnis, kuris turėjo ant kojos žiedą su užrašu: "Zool. Museum Berlin 1495." Žiedą girininkas J. Kalinauskas pasiuntė Vytauto D. universiteto zoologijos kabineto vedėjui prof. T. Ivanauskui.

LENKAMS PASITARNAVIMAS

PANEVĖŽYS. — Prie Panevėžio Lietuvos Muilo dirbtuvės analizams daryti yra įrengta laboratorija. Pradžioje laboratorijos vedėju buvo pakviestas berniukų gimnazijos mokytojas chemikas Morkunas. Tas žmogus atsidėjęs dirbo, nes pats yra pirmutinis kovotojas už Lietuvos pramonę. Prieš ketvertą metų yra įsteigęs savo avalinės kremo dirbtuvę Bitelę. Norėjo, kad ir Lietuvos Muilas savo gera kokybe užkariautų vidaus rinką. Nežinia kuriais sumetimais fabriko vadovybė Morkunui pradėjo mažinti atlyginimą ir pagaliau visiškai nustojo mokėjusi.

Morkunui atsisakius nuo laboratorijos vedėjo pareigų, į jo vietą buvo pakviestas lenkų gimnazijos mokytojas — lenkitojas. Panevėžiečiai lietuviai dėl tokio fabriko vadovybės žygio pasipiktinę.

KEISTAS GAMTOS REIŠKINYS

DUSETOS. — Rugsėjo 26 d. apie 11 val. nuo vieškelio prie Avižių kaimo į pietų rytus ir pietų vakarus buvo matomi keisti šviesų mirkčiojimai. Pietų rytuose šviesa buku kampu su horizontu nutysdavo, lyg kokio prožektorio metami spinduliai, ir keletą sekundų paklaidžioję po debesis, vėl išnykdavo. Tas periodiškai kartojosi visą pusvalandį. Vėliau šviesos mirkčiojimai persimetė tiesiog į pietų vakarų kampą.

Bet čia atrodė kaip šviesi, vėjo plakama marška. Už kokios 15 — 20 minučių ir vienur ir kitur šviesos dingo ir daugiau nepasirodė.

BJAURUS ĮVYKIAI

TELŠIAI. — Didiškių km. dingo Rimkų augintinis, 5 metų amžiaus berniukas. Tamsuoliai pradėjo kalbėti, kad berniuką žydai pavogė.

Neseniai iš Telšių miesto nuo pirties trys asmens pagrobė mergaitę ir nusivežę prie miško smurtavo. Piktadarių vienas įtartinas jau areštuotas.

Tą pačią dieną buvęs naujas incidentas: Klaros viešbučio tarnaitė nešus pas "riezniką" gaidį papjauti. Stovint tarnaitei eilėje, vienas žydas norėjęs užlysti, bet tarnaitė neužleidus. Tada žydas lazda tarnaitei smogęs į galvą ir sukruvinęs. Vėliau užpuolikas tarnaitę atsiprašęs, davęs 10 litų ir susitaikinę, bet kalbos apie tai pasklidusios. Ir rezultate tų visų nesusipratimų spalių 8 d. vakare Telšių mieste išdaužyta kai kur langų.

Kad Telšiuose maža tėra policijos, tai į pagalbą buvo pakviesti šauliai ir vietos dragunai. Triukšmadariai ir ekscentrikai nuraminti.

STEIGS MIŠKŲ MUZIEJŲ

KAUNAS. — Lietuvos miškininkų sąjungos centro valdyba nutarė steigti bendrą miškų muziejų. Muziejaus eksponatų pradžią surinkta gausi medžiaga atskirose miškų urėdijose ir atskirų miškininkų kolekcionierių aukos.

BOLŠEVIKAI JAU GRĄŽINA NUOSAVYBES

MASKVA. — Bolševikai nusavino ne tik žemę, bet ir visus kitus žmonių turtus. Bet dabar daugybė namų griuva ir nėra kas juos sutaisytų. Dėl to valdžia juos parduoda privatiems žmonėms ir jie juos taiso ir išnuomoja, kaip ir kituose kraštuose. Taigi, bolševizmas grįšta atgal ir tvarkosi, kaip ir buržuazinės valstybės.

NUBAUSTA SUVALKIJOS PLĖŠIKŲ GAUJA

MARIJAMPOLĖ. — Nuo 1932 spalių mėn. iki 1933 m. rugpjučio mėn. Marijampolės, Alytaus ir Vilkaviškio apskrityse siautė plėšikų gauja, kuriai vadovavo Vladas Jočys. Jis vienas ir su bendrininkais padarė 21 plėšimą. Kariuomenės teismas, dvi dienas svarstęs bylą ir išklausęs apie 50 liudytojų, paskelbė sprendimą, kuriuo gaujos vadas Vladas Jočys nubaustas sunkiųjų darbų kalėjimu iki gyvos galvos, o gaujos dalyviai: Juozas Šnipaitis — 12 metų sunkiųjų darbų kalėjimu, Vladas Trajanauskas ir Alfonsas Kačionis — po ketveris metus.

KAIP KLAIPĖDOJE MINĖJO SPALIŲ 9 D.

KLAIPĖDA. — Iš pat ryto bažnyčiose buvo atlaikytos pamaldos už Vilniaus atvadavimą. 12 valandą, sirenai sukaukus, įstaigose ir gatvėse žmonės sustojo susikaupimo minutei.

Pedagoginiame institute buvo suorganizuotas iškilmingas minėjimas.

Ir pačioje rinkimų komisijoje, kur prie balsavimo stalų dirbo pora šimtų žmonių, 100 lietuvių ir 100 "Einheitslistės" šalininkų, 12 valandą, davus ženklą, visi dirbusieji sustojo susikaupimo minutei.

Vakare šaulių namuose įvyko Vilniui Vaduoti Sąjungos Klaipėdos skyriaus sukviestas susirinkimas, kuriame G. Galvanauskas laikė paskaitą.

Ukininkus atleido nuo žemės mokesčio

SEINAI. — Seinų apskr. mokesčių inspektorius visoje apskrity atleido vieniems metams nuo žemės mokesčio apie 50 kaimų ukininkus, kurie paskutiniais keleriais metais tapo išskirstyti į viensėdžius. Daugiausia kaimų išskirstyta Kapčiamiesčio ir Leipalingio valsčiuose.

Į LIETUVĄ ATBĖGO DU LENKŲ KAREIVIAI

ŠIRVINTAI. — Šiomis dienomis į Širvintus atbėgo du lenkų kareiviai pėstininkai Pasakoja, kad lenkų kariuomenėje nepaprastai žiauriai elgiamasi su kareiviais, ypač su kitataučiais: reikalaujama, ko žmogus neišgali, duodamas nepakenčiamas valgis ir apdaras. Kad jie sako tiesą, patvirtina jų bloga išvaizda ir apdaras. Žmonės, kurie juos matė, stebisi, kad tokiais drabužiais Lenkijoj mundiruojami kareiviai.

STREIKININKAI ŠAUDO KOMPANIJOS MUŠEIKAS

LAKE CHARLES, La. — Spalių 22 d. streikininkai nušovė du ir 8 sužeidė kompanijos pasamdytus mušeikas. Jau kelios dienos, kai išėjo į streiką prieplaukos darbininkai. Kompanija pastatė ginkluotus vyrus ir pradėjo vežti streiklaužius. Tai vieni darbininkai piketavo prie dokų, o kiti darbininkai ir jų simpatizatoriai su šautuvais pasislėpė nuošaliai krumuose ir laukė. Kaip tik atvažiavo vežimas su streiko laužytojais, tuoj šie paleido ugnį. Iš streikininkų mažai kas nukentėjo.

VEŽA AUKSA Į JUNGTINES VALSTYBES

NEW YORK. — Spalių 12 d. vėl iš Europos atvežė daug aukso. Europoje karo pavojui kylant, pradėjo plaukti auksas į Jungtines Valstybes. Šią savaitę iš Prancuzijos bankų atvežė $2,500,000 vertės aukso į Bank of Manhattan Co.

Du laivai su sergančiais kareiviais

PORT SAID, Egiptas. — Spalių 22 d. du Italijos laivai su 1,500 sergančių kareivių iš čia vežami į Italiją. Juos iš pradžių gydė italų Eritrėjoj, bet dėl neįprasto klimato ligonių čia ilgiau negalėjo laikyti. Prieš tai jau daug susirgusių grąžinta į Italiją.

BERLYNE STOKA SVIESTO

BERLIN. — Spalių 21 d. atėjo žinios, kad Berlyne jau skelbiama sviesto ir smetonos pasnikai. Ukio ministerija buvo sudarius tam tikrą komisiją, kuri rupinosi sviestą ir smetoną taupyti ir duoti tik po mažą porciją. Nežiurint didelio taupumo, sviestas ir smetona visai išsibaigė ir komisija nežino ko griebtis. Kur dar krautuvėse kiek atsiranda sviesto, tai moterys kelias valandas išstovi eilėse, kol gauna ketvirtadalį svaro sviesto. Tuo tarpu skleidžiami atsišaukimai, kuriuose raginamos moterys buti patriotingomis ir nereikalauti sviesto ar smetonos.

PASMERKĖ UKININKŲ KIRŠINTOJUS

SEINAI. — Visos Seinų apskrities valsčių centruose ir bažnytkaimiuose visuomenė kuo griežčiausiai pasmerkė visus, kas šiokiu ar tokiu budu prisidėjo prie Suvalkijos ukininkų kiršinimo ir nelemtų ekscesų, ir prašė vyriausybę imtis kuo greižčiausių priemonių užkirsti kelią visokiems patamsių gaivalams, terorizuojantiems ramius krašto gyventojus, ardantiems nepriklausomybės pamatus.

"Skanaus" alaus auka

OBELIAI, — Obelių valsčiaus gyventojai labai mėgsta daryti naminį alų, į kurį primaišo gailių, čiobrelių ir kitų "skanumynų." Neseniai Zarinkiškių kaime tokio alaus išgėrus, staiga krito ir mirė Didelienė.

ITALAI PRALAIMĖJO PIETŲ FRONTE

ADDIS ABABA. — Spalių 23 d. vakare susirėmė dvi galingos armijos pietų fronte. Italų apie 140,000 kareivių, etiopų apie 300,000. Italų kariuomenę vadovauja gen. Rudolfo Graziani, etiopus vadovauja ras Desta Demtu, Haile Selassie žentas. Sakoma, kad italai metėsi iš Somalijos Hararo link, o juos sutikę etiopai ir prasidėjęs didelis susirėmimas. Vienos žinios sako, kad nors etiopų dusyk daugiau, negu italų, bet juos sumuša, nes italai gerai ginkluoti, o etiopai apsiginklavę labai primityviškai. Kitos žinios sako, kad etiopai italus privertė bėgti atgal, paliekant didelį skaičių kritusių aukų. Sako, daug etiopų buvo pasislėpę su kulkosvaidžiais. Jų nepastebėję italai pradėjo eiti į priekį. Tada etiopai atidarė kulkosvaidžių ugnį iš priešakio ir užpakalio ir beveik visus italus iššaudė. Kiti taip netikėtai užpulti, dideliam sumišime, bėgo atgal.

ETIOPAI TURĖS VIENI KARIAUTI

ADDIS ABABA. — Etiopijos vyriausybė jaučia, kad Etiopija palikta viena kariauti su Italija. Prancuzijai atsisakius pavartoti prieš Italiją militarines sankcijas, netikėtina, kad Anglija viena uždarytų Suezo kanalą. O ekonominės sankcijos neprivers italų liautis kariavus. Etiopijos valdžia piktai pašiepia italus, kurie skleidžia neteisingas žinias, kad neva italai jau išžudę šimtus tukstančių etiopų. Sako, jei tai butų teisybė, tai iki šiol jau butų buvę išmušti visi etiopai ir italams nebutų su kuo kariauti.

ITALAI PATYS SAVE IŠSPROGDINO

JIBUTI. — Spalių 23 d. iš prancuzų Somalijos praneša, kad Ogaden provincijoj italai užėmę kaimą tuoj įtaisė po žeme minas, kad užėjus etiopams galėtų visą kaimą išnešti į padanges. Pamatę italai, kad daugybė etiopų jau netoli jų, pradėjo panikoj bėgti. Ir netyčiomis italai, paleidę minas, patys save išsprogdino. Žinios sako, kad kiek tik ten buvę italų, tai visi žuvę.

VOKIETIJA ITALIJOS NEBOIKOTUOS

BERLIN. — Spalių 24 d. pranešama, kad Vokietija Italijos ne tik neboikotuos, bet dar pasinaudos proga pagerinti Vokietijos blogą ekonominę padėtį. Nors Vokietija nenorinti priešintis Tautų Sąjungos nutarimams, bet Italijai parduos chemikalų ir anglies, kiek tik gali. Sako, Vokietija šiais metais jau pardavė Italijai virš milijoną tonų anglies.

Italai paleidžia vergus

ADUWA, Etiopija. — Šią savaitę italai užimtose Etiopijos vietose paskelbė etiopų vergams laisvę. Italai tuo budu įgauna etiopuose didesnio prestižo.

MONTREALO DIENOS

MARIJA AUKŠTAITĖ

Į motinas

Sengalvele, motina! Ar pajėgi klausyti vėjo raudų, kuris neša vaitojimus iš karo lauko? Ar pajėgi, pasakyk? Kodėl tavo balsas užgniauštas? Nejaugi kančios perdaug tave palaužė?...

Ko verki, motinėle, jau amžiai... nieks tavo raudų negirdi... Tu neviena laužai rankas iš sielvarto. Milijonai motinų tau padeda... Atsigrįšk, motina, į pereitą amžių, pažvelk į laukus, kalnus ir griovius, kur nerasi kapo be kryžiaus... Nusėti laukai kaulais tavo sunų! Tai ašaros motinų... Kančios motinų... Tragedijos jų žilo pasaulio. Ir tau motina, be sopulių ir ašaros, nieko daugiau neliko...

Tu nešiojai po pasaulį iš milijonų lapų knygą, rinkai parašus prieš karą ir vėl užvožei primargintus lapus kitų motinų prirašytus. Nuleidai rankas, nežinai išeities... "Genialai" karo pabuklais apsišarvavę, liepia tau ašarotai pasitraukti iš tako...

Motina, neverk, nors neši pasaulį ant sulinkusių pečių, nešiskųsk... Pakelk savo balsą. Kogi nutilai?! Ko tik verki? Suburk visas pasaulio motinas! Sujudink visus kampelius. Pakelk savo gyslotą ranką su balta taikos vėliava ir įsakyk savo sunams nuleisti kardus... Neviena motinėle tu gali tą padaryti, gali tik viso pasaulio motinos. Tu perlėta, peršvelni, persilpna jas suburti, suvaičinti, sukviesti. Ir byra tik ašara tau ir man...

Genijau sunau, pasaulio žmogau! Padėk savo motinai, suklypusiai šalia tavo žaizdų... Padėk jai savo gabumais perbristi kruviną taką ir išnešti taikos vėliavą!

Motina, nesuklupk, ant kančių liepto. Išnešk žmonijai savo kruviną širdį... Gal tavo suvytusių lupų išklausys pasaulis? Išnešk išverktas ašaras, užgesink jomis karo gaisrus...

Kalbėk, motina, į akmenines širdis, kurias pati nukalei... Kalbėk į sąžines, kurių pati pabugus... Kalbėk ir čia tavo ta pati pareiga, kaip lopšio vingiavimas. Ar tik tam augini sunų, kad jo krauju nutręšus žemę?...

Motina, tavo meilė pajėgs perversti pasaulį, tik panorėk. Tik neverk, sudėjus rankų. Eikš prie mano sielos, buk talkininkė... Sujunkim milijonus rankų ir širdžių. Sukurkim vieną motinų frontą! Mus ginklas — sąžinė, meilė ir taika.

* * *

Montrealas triumfuoja

Kur tik pasisuksi, namuose įstaigose, gatvėse, visur skamba vienas vardas "Mackenzie King." Šis populiarus liberalas Kanados visuomenės išrinktas į Hon. R. B. Beneto vietą. Kanados visuomenė lyg vienam "instrumentui" griežiant, sumetė į urnus savo balsus už liberalus, išskiriant mažą kitų srovių dalelę.

165 vietas gavo liberalai ir 80 kitos srovės. 16 atstovų išsirinko Montrealas — 12 liberalų ir 4 konservatyvus. Keista, kad komunistai, iš visos Kanados, neišrinko nė vieno savo atstovo. Kam triumfas, o kam liudesys.

Rinkimų metu Montreale kilo mažų nesusipratimų. 29 asmenys už tvarkos ardymą areštuoti. Nieko stebėtino, nes mieste judėjo šimtatukstantinės minios. Rinkimų išvakarėse tik viename Dominion square laukė paskelbimo rezuzltatų apie 100,000 montrealiečių.

Dabar visų viltys nukreiptos į vieną žmogų MacKenzie King, kuris rodos žmonių išganymas. Tų, kurių triumfo žvaigždė nespindi pilna šviesa, jie peckioja ant tvorų pakaruoklius ir kalba apie revoliucijas. Ligi rinkimų įkarštis atvės, visi triumfuoja.

* * *

Mes be Vilniaus nenurimsim!

Mus sielos tai jaučia. Mus širdys liudi... Mus akys žvelgia į rytus... Į tą dangų, kuris kybo virš Gedimino pilies... Brangus mums Vilnius, nes tai Lietuvos širdis, tai bočių pėdomis praminti takai... Pasak mus mylimo dainiaus Maironio:

"Aš norėčiau prikelti, nors
vieną senelį,
Iš kapų milžinų;
Ir išgirsti nors vieną, bet
gyvą žodelį
Iš senovės laikų."

Taip. Aš norėčiau prikelti... Gal tu broli, sesute, sudrebėtum nuo jo žodžių... Tu, broli, kuris sumini bočių vėliavą! Kuris eini nuo tėvynės... Kuris išblaškai svetimai dirvai savo idėjas...

Kada iš visų kampelių, kur tik gludi lietuviška dvasia, visi paminėjo Vilniaus gedulo dieną. O Montrealas?... Gal liudėjo atskiros šeimynos, atskiri lietuviai, bet jie spalių 9 d. nesusipynė į vieną šeimą ir nepareiškė savo viešo žodžio dėl Vilniaus! Dėl musų tautos širdies! Dėl Gedimino kalno, kur lenkų aras apglėbęs nagais musų didvyrių kaulus... Liudna... Pasauly jau liejasi kraujas... Lietuvio kraujas nutręšė ir Vilniaus žemę, argi ji mums nebrangi?! Broliai montrealiečiai, kaip gražu ir garbinga, kai vieną gražų vakarą, virš 400 suplaukėte į vieną vainiką "belgų" salėj į šokius, bet kodėl užmiršote spalių 9 d.? Argi lietuvis tik šokiui sutvertas, be kilnesnių tikslų?...

Atsiminkim ir savo brolius vilniečius. Mes laisvėj, o jie verguvėj. Mes šokam, o jie verkia... Mes visi tos pačios Lietuvos vaikai. Be abejonės, nevienas vilnietis spalių 9 d. tiesė į savo laisvą tėvynę rankas, o mes juos užmiršom...

Broliai, arčiau prie savo tautos darbų... Lietuvis juk dvasioje milžinas, jo dvasia išsaugos tautos meilės ugnį, tik daugiau vienybės, daugiau meilės, daugiau pasitikėjimo vieni kitais...

Linkiu musų penkių tukstančių atskiroms rožėms susipinti į vieną puikų vainiką!

KUBOJE VĖL VIESULA

HAVANA, Kuba. — Spalių 22 d. Kuboj vėl užėjo didelė vėjai ir padarė nemažų nuostolių: žuvo 4 žmonės ir daug sužeistų. Neseniai čia perėjo uraganas, padarydamas nepaprastai daug nuostolių.

VILNIAUS GEDULO MINĖJIMAS

Kalbės Vienybės redaktorius J. Tysliava

Amsterdam, N. Y. — Ateinantį sekmadienį, spalių 27 d., 2 val. popiet, bus įspudingas Vilniaus gedulo minėjimas. Tai penkiolika metų, kai klastingi lenkai laiko pagrobę Lietuvos sostinę Vilnių. Dėl to visi Amsterdamo lietuviai šį sekmadienį susirinks į Amerikos Lietuvių Klubo salę ir ten paminės šią liudną sukaktį. Šita žaizda, mums padaryta prieš penkioliką metų, tegu sustiprina musų visų lietuvių vieningumą, kad mes butume dar labiau pasiryžę atsiimti savo seną sostinę.

Šį minėjimą ruošia Vilniui Vaduoti Sąjungos skyrius. Tuo reikalu kalbės Vienybės redaktorius Juozas Tysliava, J. Šidlauskas, vietos vaistininkas, neseniai grįžęs iš Lietuvos, kur jis amsterdamiečius atstovavo viso pasaulio lietuvių kongrese. Koncertinę dalį atliks p-lė E. Supranavičiutė, ponia V. Patenaudė, (Agutė) p-lė Aleksandravičiutė ir kitos žinomos musų dainininkės.

Tai bus progos girdėti ne tik gerų kalbų, bet ir koncertų. Šiuo mes dar sykį pasauliui pareikšime, kad nemanome toleruoti istorinės lenkų vagystės.

Įeiti 40 centų.

V. V. S.

LIETUVIAI PASIŽYMI POLITIKOJE

Kearny, N. J. — Dalis šio miesto yra apgyventa beveik išimtinai tik lietuvių ir beveik visi gyvenami namai priklauso lietuviams. Kad apginti savo teises, vietiniai lietuviai, namų savininkai, suorganizavo draugiją "Lithuanian Tax Payers Association." Susirinkimus laiko Šv. Vardo salėje, 6 Daves Ave. Kitas susirinkimas bus spalių 30 d. 7:30 val.

Į skundų komisiją išrinkta šie: V. Raguskas, 147 Schuyler Ave., V. Paukštis, 55 Ivy St., J. Spranaitis, 41 Kingsland Ave., A. Daunoras, 154 Tappan St., visi iš Kearny. Su skundais ar šiaip reikalais, kreipkitės į minėtą komisiją. Draugija inkorporuota ir turi savo advokatą. Draugijos nariams patarnavimas bus duodamas nemokamai.

Rinkimams artinantis, vietinė politika jau verda, kunkuliuoja. Šio miesto savivaldybė buvo republikonų rankose per 36 metus, bet pereitų metų rinkimuose demokratai gavo daugumą balsų, ir jie turėjo vieną balsą daugiau miesto valdyboje, negu republikonai. Dabar republikonai deda visas savo pastangas, kad atgavus pralaimėtas vietas.

Lietuviai politikoje vaidina svarbią rolę ir šiuose rinkimuose linksta į demokratų pusę, remia jų kandidatus: William Calmar mayoro vietai, o Joseph Healy councilmeno vietai.

Žinoma, lietuviai atjaučia savo draugus, nes juos matysi lietuvių bažnyčioje, lietuvių baliuose, išvažiavimuose ir susirinkimuose.

J. V. Baltrukonis.

"HALLOWEEN" VAKARAS

Ferai ir šokiai

Baltimore, Md. — Baltimorės Lietuvių Moterų Piliečių Klubas nutarė turėti draugišką vakarėlį — "Haloween party" savo nariams lapkričio 5 d., antrame aukšte, Lietuvių salėje. Bus vaidinama įvairių "Haloween" žaislų ir dovanos bus duodamos tiems, kurie bus geriausiai apsimaskavę. Rengimo komitetas kviečia visas nares dalyvauti. Narės, kurios mano dalyvauti tame vakarėlyje, turi ir gali įsiregistruoti pas valdybos nares, užsimokėdamos 25 centus. Ne narės taip pat gali dalyvauti, užsimokėdamos po 35 c. Vaikams tik 15 centų. Ponios Mikalajunienė ir Aleknavičienė pagamins užkandžių. Visi ir visos į "Haloween party."

Penktadienio vakare, lapkričio 8 d., Lietuvių salėje pilietės rengia vieną iš geriausių vakarų. Bus daug naudingų daiktų leidžiama išlaimėjimui ir kiekvienam yra progos laimėti naudingą ir gerą daiktą. Gros gera muzika ir šokių mėgėjai galės šokti įvairius šokius ir linksmai praleisti vakarą.

Širdingai kviečia visus

Komitetas.

JONAS ŽEMANTAUSKAS
Vienybės agentas
130 Congress Ave.
Waterbury, Conn.

LIETUVIAI!
BALSUOKIT TIESIOG DEMOKRATIŠKAI!
NOVEMBERIO (LAPKRIČIO) 5-TĄ D.
DĖL GERO IR TEISINGO MIESTO VALDYMO
UŽ JUSŲ PRIETELIUS

JOHN B. KELLY
UŽ MAJORĄ

ir už visą sekamą eilę Demokratų kandidatų:

UŽ SHERIFF
GILBERT SPRUANCE

UŽ DISTRICT ATTORNEY
CURTIS BOK

UŽ RECEIVER OF TAXES
Michael A. Spatola

UŽ CLERK QUARTER SESSIONS
Leopold M. Jacobs

JUSTICE OF SUPREME COURT
H. EDGAR BARNES

UŽ JUDGE OF SUPERIOR COURT
Robert L. Myers, Jr.

UŽ RECORDER OF DEEDS
GEORGE G. MEADE

UŽ COUNTY COMMISSIONERS
JOHN J. HENNESSEY
BENJ. H. GREEN

Balsuokit už Visą Demokratų Tikietą
Paklausykite Prakalbų Lietuviškai Per
ŠIAS RADIO STOTIS:

Adv. Šlikas WDAS Ketvergo vakare, Spalių 24 nuo 9:30 iki 9:45
Adv. Paukštis WDAS Ketvergo vakare Spalių 31 nuo 9:30 iki 9:45
Adv. Šlikas WDAS Subatos vakare Lapkričio 2 nuo 9:30 iki 9:45
Adv. Paukštis WPEN Pirmadienio vak. Lapkr. 4 nuo 8:45 iki 9:00

Dabokite plakatus dėl pranešimų kada atvažiuos į Lietuvių kolonijas Northsidėj, Southsidėj, Ričmonde, Frankfode ir Point Breeze lietuviai kalbėtojai su radio vežimu.

KOMUNISTŲ DELEGATO KALBA APIE LIETUVĄ

Baltimore, Md. — Spalių 11 d. Lietuvių salėje kalbėjo ką tik iš Lietuvos grįžęs komunistų pastumdėlis J. Mažeika. Jo, atsiprašant, kalba susidėjo iš dviejų dalių. Pirmoj savo kalbos dalyje Mažeika ko šlykščiausia niekino Lietuvą, nupasakodamas, kaip ten žmonės yra suvargę, kaip smulkieji Lietuvos ukininkai ir mažažemiai jau baigiami per varžytynes naikinti ir kad buvusių ukininkų vietose dygstą dideli dvarai. Kaip darbininkų klasė pavergta ir kad didelė Lietuvos gyventojų dauguma, dėka Smetonos režimui, yra jau nepanašus net į žmones, suvargę, nuplyšę ir kad juos niekas daugiau negali išgelbėti, kaip tik mirtis. Girdi, jis, žiurėdamas į tuos nelaiminguosius, atsiminė kažin kur matytus veidus. Jis atsiminęs, kad juos matęs Amerikos Hearsto laikraščiuose, kur buvo šmeižiama Sovietų Sąjunga. Norėdamas įrodyti to savo šmeižto tikrumą, pasakė, kad pereitais metais buvo nuvykęs į Lietuvą Hearsto laikraščių korespondentas, didelis Sovietų Sąjungos šmeižikas Knickerbocker, kuris Lietuvoj nusitraukęs biednuomenės atvaizdus, juos panaudojo vienintelei darbininkų šaliai šmeižti, nes, girdi, niekur kitur tokių baisių vaizdų, kaip Lietuvoj negali matyti.

Taip šlykščiai apibudinęs Lietuvos gyvenimą, pradėjo kaulyti aukų tik ne tai biednuomenei, bet politiniams kaliniams (? P. P. J.), kuriais rupinasi raudonoji pagelba ir dabartinei Lietuvos valdžiai nuversti.

Antroje savo kalbos dalyje Mažeika bandė pasakoti apie viso pasaulio lietuvių kongresą Kaune ir ką ten komunistai veikė.

Kalbėdamas apie kongreso eigą, daugiausia pagiežos liejo Lietuvos prezidentui Smetonai, adv. Skipičiui ir tautininkų delegatams, ypač p. Vitaičiui, kuris parsidavęs už Judo grašius Smetonai. Norėdamas parodyti, koks yra biaurus tas Vitaitis, skaitė neva Vitaičio dar prieš prasidedant kongresui, pagamintą rezoliuciją, su kuria komunistai sutikę, išskyrus penktą punktą, kuriame buvo reikalaujama atskirti bažnyčią nuo valstybės. Sakė, kad komunistai su tuo punktu negalėję sutikti dėl to, kad nenorėję užgauti katalikų, su kuriais norėję sudaryti bendrą frontą. Sakė, kad Vitaitis prigavęs ne tik komunistus, bet ir Lietuvos valstiečius liaudininkus, kurie daug vilties dėję į Vitaitį ir kad į Vitaitį paveikusi Smetonos arbatėlė. O nusivylę valstiečiai liaudininkai visur kalbėję, kad Vitaitis pas Smetoną prarado savo nekaltybę... Tautininkus delegatus, smerkdamas, katalikus gyrė ir ragino savo davatkas eiti pas katalikus į visas jų draugijas ir sudaryti su katalikais bendrą frontą, o Vitaičiui atkeršyti šaukia SLA narius.

Kalbėdamas apie komunistų veikimą kongreso metu, pasakojo, kaip susirinkęs mažų vaikų burys su gėlių bukietais rankose, nuėjo pas Smetoną ir kaip juos ten maloniai priėmė, manydami, kad jie atėjo pasveikinti tautos vadą, bet kai tik sužinojo, kad atėjo reikalauti paleisti politinius kalinius ir atnešė 60,000 parašų, tai visus paraližius apėmęs ir Smetonos jiems neparodė. (Čia reikia pažymėti, kad kaip pirmoj savo kalboj Mažeika šlykščiai dergė moteris ir kudikius, dabar tuos pačius bedarbių ir kalinių kudikius gyrė, kaip jie gražiai parengti, kaip jų veideliai raudoni, kad net Smetonos sargus sužavėję ir jie, atsitupę, tuos kudikius bučiavę.) Kaip privertė vidaus reikalų ministerį parodyt komunistams Lietuvos kalėjimus ir juose ėsančius politinius kalinius ir paragauti jų valgio ir kad tas valgis buvęs taip geras, kad ne tik Mažeikai patikęs, bet ir pats prezidentas tokį valgį galėtų valgyti, jeigu iš tikrųjų toks valgis yra kaliniams duodamas, ir kiek turėjo susirinkimų su visokių įmonių darbininkais. Kalbėdamas apie vieną tokį susirinkimą, kuris buvęs ant Nemuno kranto ir kuriame dalyvavę apie 300 darbininkų, pasidžiaugę, kad Lietuvos darbininkai yra daug laimingesni už Amerikos darbininkus, nes jie turi savo nuosavus ginklus, kirką ir lopetą, ko Amerikos darbininkai neturi, jiems tik darbe tuos ginklus duoda, o po darbo vėl atima. Sako, kai Lietuvos darbininkas su tuo savo ginklu niekados nesiskiria, nei eidamas į darbą, nei iš darbo, tai mes jiems patarėm, progai pasitaikius, tuo ginklu pasinaudoti. Sako, mes taip sakydami, jau žinojome, kad ukininkų sukilimas bus ir žinojome, kad ukininkai turi ir geresnius ginklus, kurie galės iš tolo priešą nudėti, o darbininkai su savo ginklais galės iš artį apsidirbti su savo skriaudikais.

Na ir ką jus manote, tie Amerikos komunistų patarimai taip paveikę Lietuvos darbininkus, kad pasibaigus tam susirinkimui, kai viršininkai įsakę išsiskirstyti ir eiti į savo darbą, darbininkai griežtai atsisakę, pareikšdami, kad jie dabar laikysią savo susirinkimą, vieni, be užsieniečių ir sako, jeigu tie siurbėlės dar sykį butų įsakę skirstytis, tai tuoj butų buvę maišas ant galvos ir į Nemuną.. Po tų zaunų vėl visus kvietė ginti Lietuvą nuo Hitlerio ir nuo Smetonos rėžimo, šaukti mitingus ir rezoliucijas siųsti Hitleriui ir Smetonai.

Šioj korespondencijoj bandžiau atpasakoti Mažeikos kalbą, nieko nepridėdamas. Tegu pats skaitytojas pasidaro išvadą.

P. P. Jaras.

PASIŽYMĖJĘ LIETUVIAI SPORTININKAI

Worcester, Mass. — Spalių 13 d. buvo geriausias basebolo žaidimas, kokį kada nors šios apylinkės lietuviai yra matę. O tai dėl to, kad tos dienos basebolo rungtynėse dalyvavo vienas garsiausių bolės sviedėjas Vitas Tamulis, iš New Yorko basebolo grupės. Tamulis dalyvavo grupėje, kurią sudarė grupių žvaigždės. Rungėsi su garsiaja Naujosios Anglijos grupe Nighthawks.

Worcesterio lietuviai jaunuoliai sproto srityje užima svarbią vietą. Amerikonų spaudoje dažnai matyti lietuvių sportininkų vardai. Pav., Juozas Jablonskis, kuris yra žvaigždė Cross College komandos. Jis yra geras lietuvis ir jį dažnai matome savo tarpe. Juozas ne tik geras basebolo žaidėjas, bet taip pat ir svorio sviedėjas. Jis dar budamas vidurinėj mokykloj jau buvo valstybės čempionas svorio sviedime. Kiti žymus sportininkai yra Antanas Čenis, basebolininkas, Petras Karpavičius basketbolininkas, ir Jonas Noreika, futbolininkas. Be tų dar yra daug jaunuolių, kurie sporte pasižymi vidurinėse mokyklose. Tai busimosios sporto žvaigždės!

J. Krasinskas, Jr.

MAISTINGIAUSIA IR SVEIKIAUSIA
LIETUVIŠKA DUONA
taipgi pyragai, pyragaičiai, tortai, kėksai ir įvairios rušies gardumynai gaminami, parduodami musų pačių krautuvėje ir pristatomi į namus visose vietose
PUIKIAI ĮRENGTA MECHANIŠKA KEPYKLA

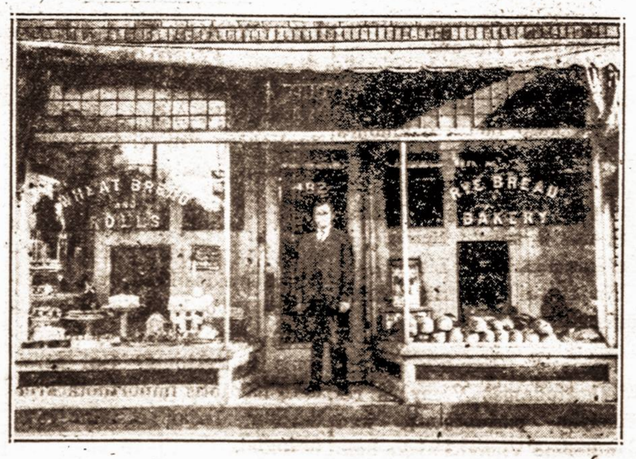

ANDRIUS ZIUGZDA
182-186 VAN BUREN STREET, NEWARK, N. J.

JUOZAS KAVALIAUSKAS

Laisniuotas Graborius
Užtikrinu, kad mano patarnaviams bus atatikamiausias ir už prieinamą kainą. Nuliudimo valandoje, prašau kreiptis prie manęs.
1439 SOUTH 2nd STREET
Philadelphia, Pa.
Pennsylvania ir New Jersey Valstijose
Telefonai: Dewey 5136
Keystone — Main 9669

PR. LAPIENĖ

LIETUVOJ PASIDAIRIUS

(Tęsinys)

Vienas jų plačiai žinomas generolas Ladyba. Visada pilnas jumoro vyras, visada geriausiai nusiteikęs. Jis tas pats, kuris galutinai bolševikus išvijo iš Lietuvos pro Zarasus. Atsargoj patekęs už neatsargų žodžio "smetona" minėjimą. Buvę taip. Tuojau, iš Griniaus valdžią perėmus dabartiniam prezidentui Smetonai, Ladyga su kažin kuo valstybės teatre šnekučiavosi per pertrauką prie bufeto. Kalboje buvo nugirstas žodis "smetona." Vienas iš karininkų pareikalavo generolą paaiškinti ką kalbėjęs. Tas atsakęs, kad mėgstąs silkę su smetona. Po trijų dienų nuo to incidento ir buvęs atleistas iš pareigų. Nuo to laiko jis ukininkauja Gulbinėnuose ir nors slėgia jį, kaip ir visus ukininkus, didelis vargas ir visai neseniai buvo iš varžytynių parduoti jo beveik visi gyvuliai ir baldai — jis linksmas. "O ką tai reiškia prieš tai, kai buvo galima kiekvieną minutę galvos netekti," šypsodamas sako. Yra ir daugiau tokių žymių žmonių atsargoj. Kiti nors įkišti kalėjime, kaip paskutinio "pučo" kaltininkai, bet yra dar laisvų ir labai drąsių. Vienas taip pat atsargoj ėsantis, sutikęs mane su dviem kariais, užklausė kaip jie ten. Tiems atsakius "atostogose," jis visai nebaikščiai sušuko: "Ir drąsumas jusų, vyrai. Juk jums iš Kauno išvažiavus gali kas pradėti smetoną graibyti. Argi jums nežinoma, kiek dabar Lietuvoj nugriebimo punktų?!..."

Iš čia vėl į pakermošių, kur visa buvo miestiškai. Baliavodama su kariais patyriau iš jų, kad kariuomenė, nežiurint kokiose pareigose ji yra, geriausiai aprupinta. Prieš du mėnesius žymiai pakeltos algos, priskirti butpinigiai, taip kad tiems žmonėms negalima ir puse žodžio išsitarti sunkiu gyvenimu. Pasiklausęs tokių kalbų, padarai išvadą, kad valdžia tik kariuomene remiasi, kariuomene nori pasitikėti. O ukininkai, ką jie reiškia? — buvo manoma. Nors jie ne ką ir padarys, jei į jų šauksmą policija kulkomis atsakys. Bet paskiau... Paskutinis įvykis Suvalkijoj taip mane paveikė, kad aš tą pačią dieną skubėjau atsisveikinti su Lietuva.

Žodžiu, Lietuvoj pasidairius, nekaip atrodo. Bent šiuo metu atmosfera ten persunki. Gerai parvykti ten paviešėti, bet nedaugiau kam. Tai butų perdaug rizikinga. Svečiuose visur gera, taigi, gera ir ten. Ypač ukininkai vaišingi, nes jų pagaminti produktai tiek pigus, kad, kurie dar lengviau reikalų galus suveda, nenori nė į turgų vežti. Baliavoja, užia ir iš to kai kas galėtų padaryti išvadą juos gerai gyvenančius. Tik giliau su jais susipažinus, pamatai jų tikrą gyvenimą, gyvenimą pilną trukumų, į kokį mes nė vienas nenorėtume patekti. Smulkieji valdininkai, kaip raštininkai, pradžios mokyklų mokytojai taip pat negyvena rojaus gyvenimu. Tuo labiau, turėdami šeimas, apsigalvoja pirkdami ir knygą ar užsirašydami laikraštį. Juos ukininkai, nors ponais vadina, bet jie nėra tie "ponai," dėl kurių ukininkas butų slėgiamas įvairių mokesčių. Jiems nesibijoma ir algas apkarpyti ir karpomos kasmet. Tik žymesnieji šalies valdininkai, kurie vadinami dabartinės valdžios ramsčiais, tikrai gyvena puikiai. Na ir saujelė kitų parinktųjų...

Mano mielus draugus, kurie stengėsi manęs neišleisti iš Lietuvos, kurie graudino mane patriotizmu (prašau žinoti, aš tėvynės išgama neliksiu, o jei dar kartą persikėliau per Atlantą, tai tik manydama čia turėti ramesnį gyvenimą ir tuo pat kartu buti naudingesne ir tėvynei). Šitą rašydama, esu savo naujojoj guštelėj su mylimu vyru, kuris, anksčiau grįžęs, mane su dukrele, taip pat laimingai grįžusias, sutiko džiaugsmingai.

GALAS

VYTAUTAS SIRIJOS GIRA

PRIE TILTO

Rytas. Šlapia. Miglos. Tiltas. Upė.
Varnos dvi ant tilto ramsčio tupi.
Sau tupėkit, — man visai nerupi
Varnos, miglos, rytas, tiltas, upė.

Dvi mergaitės šukauja ant kranto.
Vandenin lietaus lašeliai krenta.
Varnos tupi kantrios, — jos pripranta
Prie lietaus, prie ryto, tilto, kranto.

Ir už daugel metų upė liesis,
Bus mergaitės, žydinčios ir šviesios,
Ir jus, varnos, dar ilgai sėdėsit
Ant to tilto, dvokiančio pelėsiais.

Ir prieš šitą menką tiltą tu kas?
Tik mažutis plazmos gabaliukas...
O mergaitės visada čia šukaus,
Ir bus rytas, tiltas, varnos, rukas.

SEPTYNI LIETUVIŠKO SOCIALIZMO STEBUKLAI

— Nieko po saule nėra naujo — tarė didis mokytojas Saliamonas. Viskas, kas buvo iš pradžios, dabar yra ir visados bus. Tik formos — pavidalai keičiasi, bet turinys ir pobudžio pagrindas visados lieka tas pats.

Jau seniai žlugusios senobinės kulturos paliko mums septynis pasaulio stebuklus, kurie prieš musų amžiaus septynis kartus septynis mokslo ir technikos stebuklus nubluko. Betgi turinys ir pobudis tas pats, tik, aišku, formomis — pavidalais — musų amžiaus stebuklai žymiai prašmatnesni. Paprasta akis (o tokių daugumа) ir stoka vidujinio įžvelgimo nesusivokia ir nepaprastai tuo žavėjasi. Tai naturalus dalykas — išmintingieji sako.

Tiek to. Mano širdžiai mano miestas — Chicaga, garsi anuomet saliunais, vėliau munšaine, o dabar tavarnėmis. Čia juk ir daugiau garsių dalykų buvo, kaip Laisvės Varpas, Marijonai, Kujolos, Bingolos, kurias musų socialistai gamino iš medžiagos, pargabentos net iš Novakulinio Kalno. Čia musų sesučių kliošturius, ligoninė, puošnios bažnyčios; giriamės, kad tai mus, bet tai vis "iš Dievo malonės" airiai valdo. Bet tai naturalus dalykas — išmintingieji sako.

Čia musų mylimos — senoji ir jaunoji Birutė, su kuriomis "Aukso ieškotojai," kad ir ne estetiškai, flirtuoja. Čia musų garsių vanagų lizdas su neišperimais margučiais. Čia tautinė sandara su savo "atsilikusia" redakcija ir administracija, kurios vykdo jau seniai įvykdytus tikslus ir tebesivaduoja laiko nubrauktais principais. Ak kogi čia nėra toje musų garsioje Chicagoje? Taigi, ko čia nėr...

Betgi tas viskas nublunka prieš septynis lietuviško socializmo stebuklus, kurie, nors ir gal menkesni už septynis pasaulio stebuklus, o ir nepanašus į musų amžiaus technikos stebuklus, bet vis dėlto stebuklai — juo labiau įdomus, kad lietuviški socialistai, tikinti, kad nereik stebuklus tikėti, o patys stebuklais gyvena. Štai:

1) **Chicagos Lietuvių Draugija,** tai lyg ir Egipto sfinksas. Draugijos patriarchas Pijaus valdžioje. Šis lietuviškų socialistų sfinksas panašus į pieningą, bet labai kvailą karvę, kurią patriarchas su savo mokytiniais, padaužomis, daktarais ir vaidilomis melžia. Sfinksas, melžiamos karvės pavidale, ruošiamas konkurentu ESELA — (socialistiška tarme Asilui) — išmintingieji sako.

2) **Kortų kaladė su trimi tuzais.** Tikrasis marksistas Pijus TIK "triumviratu" galvojo ir operavo, — ne jis šio stebuklo kurėjas, o tik naivus, nesąmoningas (visi išradėjai, stebukladariai, paprastam protui nesąmoningi) vaikėzas kartą aistringai sušuko:

— Pijaus bankiete Asilų garbei dalyvaus trys tuzai, o mes (pilksermėgiai) busime, kaip kortų kaladė.

Ne kortų kaladei su trimi tuzais stebuklas, bet tik lošime ir gudrusis Pijušas dabar gabiai lošia; tas, kad ir ne visą pasaulį, bet Amerikos lietuvius labai stebina.

— Kas turi akis tegu regi, kas turi ausis tegu girdi — Pijus įprastu cinizmu akcentuoja...

3) **ESELA (socialistiška tarme) ASILAI.** Kai kas žino, kad asilas, tai ignorancijos simbolis. Daug asilų didesnis simbolis. Net ir komunistai žino (gal nesupranta), kad Jėzus į Jeruzalę iškilmingai įjojo ant asilo. Dabar trys tuzai, vadovaujant lošime Pijui, ant ASILO iškilmingai įjojo į Chicagos Lietuvių Auditoriją. Iškilmėse tik komunistai ir kai kurie sklokininkai žibino knatus. Sandaros vyriausybė miegojo, o dabar pribudinti tik žiovauja ir raivosi...

Trys tuzai jos ant asilų ir kitur, dar su didesnėmis iškilmėmis — išmintingieji sako.

4) **Ali Baba (Ben Ali).** Anuo metu Pijaus dienraštis, puslapiniais garsinimais, skelbė: Ali Baba leis save tikromis vinimis prie kryžiaus prikalti, o nuo kryžiaus nuėmus, jo rankos ir kojos bus sveikos; nei ženklų nei kraujo. Kas įrodys, kad tai "bliufas," o ne stebuklas, Pijus siulė tris šimtus. Sujudo Chicaga. Prisikimšo auditorija, nei statiems vietos neliko. Pelnas pusiau. Ali Baba, žiurėdamas į prikimštą auditoriją, džiaugiasi ir linksmai kryžiuojasi. Publika stebuklu patenkinta.

Atsiskaitymas:

— Tik 200 bilietų parduota. Nėr pelno. Deficitas — sako kasininkas.

— Kaip tai, juk kupina auditorija ir tik 200 bilietų parduota? — nustebęs klausia Ali Baba.

— Taip, tik 200 bilietų ir deficitas — rimtai atsakė kasininkas.

— Argi aš dovanai nusikryžiavau. Čia suktybė...

— Nesikarščiuok — pertraukdamas pastebėjo Pijus.

Tuo paroda ir atsiskaitymas baigėsi.

5) **Antrasis skridimas.** Per du metus viskas gerai ėjo, tik pradėjus, iš "abiejų galų" orui gesti, reikalas kryptelėjo į neigiamą pusę. Nutupus "Baltajai Gulbei" Airijos laukuose ir jai mirtinai susižalojus, Pijušas buvo bemanąs "trečiąjį skridimą" organizzuoti iš Airijos į Kauną. Bet pastebėjo, kad iš "abiejų galų" sugadintas oras sugadino ir žmonių nuotaiką. — Mamona, kur tu? — klausia Pijus. O kaip su lakunu? Bent į Kauną reik nugabenti, negi pėsčią ten siųsi...? O juk, be to, reik lakuną kaip nors įsprausti į oro karžygių panteoną... Ar leisis? Dabar Pijus ieško rimtos išeities...

— Čia tau, Pijušai, jau ne Ali Baba, — šypsodamosi pastebėjo dr. Kalnvydas.

6) **Beljajaus Šokių Mokykla.** That's all.

7) **"Bendras Frontas."** Principe juk ta pati bala, tas pats purvas, kuriame socialistai, skloka ir komunistai braido. Skirtumas **tik** vadovybei. Dabar, kai septynios liesosios karvės prarijo septynias riebiąsias ir rezervų santaupos liko **tik** esela ižde, tai jo magnetas visus traukia. Pijus junta, kad trims tuzams asilą kankinant ir jodinėjant, jis dar gali pasispardyti ir tuzus į revą nublokšti. Todėl asilėliui suvaldyti ir reikalingas "bendras frontas." Tvirtinama, kad viskas sutarta, tik vadovybės reikalas dar neišspręstas.

Sakoma, kad cinikas tik miręs romantiškas. Bet Pijus, dar ir gyvas budamas, pilnas romantizmo. Tik romantikai gali stebuklais verstis.

Ignas Siaurusaitis.

Kuri bus Vienybės grožio Karalaitė?

LIETUVAITĖS, NESIVĖLINKITE Į KONTESTĄ!

1

Elena Ziniutė
Brooklyn, N. Y.

2

Eugenija Vitkiutė
Brooklyn, N. Y.

Kokios sąlygos įstoti į gražuolių kontestą?

Įstoti į Vienybės grožio karalaitės kontesta sąlygos labai lengvos, — buti Vienybės skaitytoja. Kuri lietuvaitė dar neskaito Vienybę, tai užsimoka metams už laikraštį ir jau gali konteste dalyvauti.

Vienybės jubiliejaus karalaitė bus paskelbta didžiulėj pramogoj, Vienybės 50 metų jubiliejaus pramogoj 1936 m. vasario 9 d., Arcadia salėj, 918 Halsey St., Brooklyne.

Bet iki to laiko konteste dalyvaujančių gražuolių paveikslai turi buti dedami Vienybėje, kad skaitytojai galėtų pasirinkti, už kurias duoti savo balsus.

Todėl jau dabar reikia įsiregistruoti į kontestą, savo fotografiją atsiųsti ir nors trumpą aprašymą apie save.

Skaitytojai duos balsus už 12 gražuolių. Iš tų dvylikos bus išrinkta viena gražiausia, — KARALAITĖ. Už gražuoles balsus galės duoti visi: jų draugai, giminės, broliai, seserys ir patys tėvai.

Kviečiame lietuvaites kuo gausingiausiai šiame konteste dalyvauti. Laimėtojos gaus puikių dovanų. Konteste gali dalyvauti mergaitės iš visų miestų.

Nesivėlinkite! Siųskit paveikslus tuojau!

5

Adelė Mickiutė
Brooklyn, N. Y.

3

Juzė Želvytė
Brooklyn, N. Y.

4

Elena Miežytė
Chester, Pa.

Kas užmoka už kliše (cuts)?

Įstojanti lietuvaitė gražuolė į kontestą atsiunčia savo aiškiai nuimtą fotografiją ir daugiau jokių primokėjimų nereikia. Už padarymą klišių Vienybė pati užmoka.

Aparatas rubų mastams kirpti

Naudingų išradimų skaičius didėja kasdien, vis palengvinant darbą, čia vienoj, čia kitoj srity. Šiomis dienomis su savo nauju išradimu viešai pasirodė vienas norvegų siuvėjas. Butent, jis pagamino aparatą rubų mastams nuimti. Kaip žinoma, ligišiol klientų rubų mastus siuvėjai atlieka rankomis, patys sugaišdami daug laiko ir gaišindami savo klientus. Be to, rankomis matuojant, visada pasitaiko netikslumų ir klaidų, kas vėliau atsiliepia rubų pasiuvime. Tai su manus norvegų siuvėjas ryžosi šią spragą užpildyti ir savo kolegoms siuvėjams pagamino aparatą, kurs sumažins darbą siuvėjams ir palengvins klientams.

Kai pas turinti tokį aparatą siuvėją ateis klijentas ir paprašys nuimti rubams mastą, tai siuvėjas pastatys jį prie sienos, kuri yra išbraižyta centimetriniu tinklu. Vietoj matuoti klientą, siuvėjas du kartu jį nufotografuos — kartą iš priešakio, kartą iš užpakalio — ir dalykas baigtas. Centimetrinis sienos tinklas tiksliai parodys kliento rubų mastą, ir be to, siuvėjas dar turės kliento pavyzdį, kaip ant jo figūros guli rubai.

Išradėjas mano, kad jo aparatas turėsiąs didelį pasisekimą, ypač moterų tarpe, kurios nebus matuojamos, o fotografuojamas, todėl tai jos dažniau ir noriau lankysis pas siuvėjus. Išradėjas jau yra paruošęs ir vadovėlį, kaip reikia jo aparatu naudotis.

Kaip matom, technika nuolat žengia pirmyn...

Per sapną atgavo kalbą

Londono laikraščiai aprašinėja, baisų žmogaus sapną, kuris išėjo į naudą.

Georges Menning, pasaulinio karo kareivis, kuris dabar verčiasi rubų prosinimu, per karą Belgijos fronte dujų atakos metu neteko regėjimo ir kalbos. Po keliolikos metų pasisekė gydytojui sugrąžinti jam regėjimą, bet kalbos sugrąžinti negalėjo.

Šiomis dienomis netikėtai iš persigandimo, įvykusio sapno metu, Menning staiga atgavo kalbą. Dieną prieš tai nebylys kareivis nuėjo į kiną. kur buvo rodoma paveikslas "Siberija". Baisus regėjimas ir žiaurus kalinių kankinimas padarė jam didelės įtakos.

Parėjęs namo ilgai negalėjo užmigti, o užmigus sapnavosi visos tos baisenybės, kurias matė kino teatre. Jam pasirodė, kad vienas iš tų kankintojų pribėgo prie jo atkišęs į krutinę brauningą. Matydamas atkištą brauningą labai išsigando ir spiegdamas šoko iš lovos. Atbėgusiai seseriai visai aiškiai papasakojo baisųjį sapną, savo išgąstį ir susijaudinimą. Dabar Menning džiaugiasi, kad atgavo kalbą, nors jam per sapną teko daug baimės pakęsti.

Iš piktumo dumtrauky vos galo negavo

Du gandrai Vormse ant vieno aukšto fabriko dumtraukio (kamino) pradėjo pašėlusiai kautis. Besipešdami iš įsikarščiavimo ėmė abu ir sukrito į gilią aukšto dumtraukio skylę. Daugelis žiurovų iš fabriko subėgo su kujais ir kaltais prakalti žemai dumtraukio papėdėj skylę, kad vargšai galėtų išlysti. Pasigirdo džiaugsmingas valio, kai abu susipešusieji didieji gandrai pasirodė iš dumtraukio paišini, juodi kaip varnai. Nusipurtė ir užsimiršę nebaigtas smarkias peštynes nuskrido kas sau.

Peru valstybėje, Limos mieste buvo ir panašus atsitikimas, tik ne su gandrai, bet su meteoru, akmeniu iš žvaigždžių. Pietų metu vienam name pasigirdo smarkus sutrenkimas ir pašokėjimas, kad net visas namas sudrebėjo. Lyg butų žemė po juo sudrebėjusi. Namuose tuojau kilo gaisras, kuris neilgai trukus buvo užgesintas. Pasirodė, kad nedidelis įkaitęs meteoras nukrito iš dangaus ir pataikė lygiai į dumtraukį. Namo savininkas turėjo nemaža išgąsčio, bet po dar didesnio džiaugsmo, nes tas akmuo atklydėlis yra iš tokios medžiagos, kuri labai brangiai galima parduoti.

Vienybė ne tik seniausias, bet ir geriausias lietuvių laikraštis visame pasaulyje.

VIENYBĖ

LITHUANIAN SEMI-WEEKLY

Established February 10th, 1886

Published Tuesdays and Fridays — *Leidžiama antradieniais ir penktadieniais*

JUOZAS TYSLIAVA, Editor

SUBSCRIPTION RATES: — PRENUMERATA METAMS:

In Brooklyn — $3.50 — Brooklyne
In United States — $3.00 — Jungtinėse Valstybėse
Canada — $4.00 — Kanadoje
Other Countries — $4.00 — Lietuvoje ir kitur

Advertising Rates on Application — *Skelbimai pagal susitarimą*

LITHUANIAN PRESS CORPORATION

B. J. SCHEGAUS, President — P. BUKŠNAITIS, Secretary

193 GRAND STREET, BROOKLYN, N. Y.

TEL.: EVERGREEN 7-7840

KARO EIGA

Italų kariuomenė tiek iš žiemių, tiek iš pietų pusės, jau tolokai nuėjusi į Etiopiją. Pačiuose pirmuosiuose mušiuose italai, beveik be pasipriešinimo, paėmė keletą etiopų miestų, kurie, tiesą pasakius, neturėjo jokios strateginės reikšmės. Dabartinės karo žinios labai neaiškios, nes jos pranešamos iš dviejų šaltinių, stipriai kontroliuojamų tiek italų, tiek etiopų štabų. Nežiurint to, iš viso ko atrodo, kad iki šiol italai beveik visur turėjo persvaros. Nes, kaip žinoma, italai ginkluoti moderniškiausiais karo pabuklais, tuo tarpu, kai Etiopijos kareiviai greičiau panašus feodalinių laikų kovotojams.

Tenka tik pasigailėti, kad Europos valstybės taip vėlai pradėjo rupintis etiopų ginklavimo reikalu. Kai etiopams iš tikrųjų buvo reikalingi ginklai, kad su jais jie galėtų treniruotis tinkamai atremti italų puolimus, tai visos Europos valstybės, nenorėdamos pyktis su Italija, atsisakė Etiopijai parduoti ginklų. Tik dabar, kai jau Tautų Sąjunga tikrai nutarė bausti Italiją, kaip karo kaltininkę ir kai jau nutarė laisvai pardavinėti Etiopijai ginklus, tai prasidėjo stropus ginklų gabenimas. Betgi italai, kurie draudė kitoms valstybėms parduoti ginklus etiopams, patys visą laiką ginklavosi. Taigi, Mussolini, kuris taip mėgsta kalbėti apie tautos herojiškumą, taip pat turėtų atsiminti, kad kovoti su beginkle tauta, norinčia gyventi savarankišku gyvenimu, nedaro jokios garbės italų tautai, palyginti dar taip neseniai pačiai kovojusiai su austrais dėl savo laisvės ir nepriklausomybės.

Vėliausios žinios, atėjusios iš Afrikos karo arenos, sako, kad dabar jau beveik visiems etiopų kareiviams išdalinti šautuvai. Daugelis kareivių jau net gavę automatiškus šautuvus. Tomis pačiomis žiniomis, iš gretimų anglų ir prancuzų kolonijų, dieną ir naktį, gabenami ginklų transportai į Etiopiją ir manoma, kad netrukus visa negus Selassie armija bus ginkluota pačiais moderniškiausiais pabuklais. Tuo tarpu italų armija, eidama iš Eritrėjos ir Somalijos pusės, stengiasi greičiau pasiekti vienintelį Etiopijos geležinkelį, jungiantį prancuzų Jibuti su Etiopijos sostine Addis Ababa. Jeigu italams pasisektų nukirsti šį geležinkelį, tai, žinoma, Etiopija butų atkirsta nuo pasaulio ir italams butų daug lengviau kariauti.

Kaip atsilieps italams 51 valstybės blokada, kuri netrukus bus sutartinai vykdoma, tuo tarpu, žinoma, dar sunku pasakyti. Bet kad italai dėl to liautųsi kariavę su etiopais, tai tenka abejoti. Juk didžiojo karo metu vokiečius visas pasaulis spaudė ne tik blokadomis, bet beveik visas pasaulis su jais kariavo, o vis dėlto jie išsilaikė nuo 1914 iki 1918 metų. Šiandien visas kulturingas pasaulis simpatizuoja ne italams, bet etiopams, kurie gina savo šalį. Ir reikia tikėtis, kad etiopai išlaikys savo nepriklausomybę, kaip jie ją išlaikė per du tukstančius penkis šimtus metų, nežiurint to, kad juos visą laiką atakavo įvairus priešai.

VAITKUS LIETUVOJE

Tik perlėkus Vaitkui Atlantiko vandenyną, mes drįsome pranašauti, kad jis nuvykęs į Lietuvą bus priimtas taip, kaip tik vieni lietuviai moka priimti. Ir mes neapsirikome. Ten jis buvo priimtas taip, kaip turbut dar jokia tauta nepriėmė savo herojo.

Ir tai suprantama. Vaitkus atvyko į Lietuvą kaip tik tuo metu, kai jos žmonės buvo įvarginti ne tik ekonominių, bet ir politinių sunkumų. Vaitkaus laimėjimas buvo nelyginant koks pragiedrulys visoje apsiniaukusioje Lietuvos padangėje. Jau seniai Lietuva laukė didesnio džiaugsmo, kuris galėtų ją paguosti dienos rupesčiuose ir darbuose. Ir sulaukė.

Vaitkaus laimėjimas Lietuvoje buvo sutiktas su dideliu entuziazmu dar ir dėl to, kad ten jau niekas nesitikėjo jo pamatyti šiemet. Ir todėl tik reikia stebėtis, kaip kai kurie musų laikraščiai Amerikoje dar vis nepaliauja vienas kitam išmėtinėję, kad tas ar kitas redaktorius arba jo bendradarbis, nesulaukdamas Vaitkaus išlekiant, vieną kitą sakinį parašė.

Bet dabar, kai Lietuvos žmonės, gyvenę pilką gyvenimą, staiga sulaukė tokio džiaugsmo, kuris visą tą jų šiokiadienį gyvenimą pavertė vienu dideliu triumfu, šventę, tai ir mums, čia gyvenantiems, reikėtų atskirti srovių politikavimus nuo tų žygių, kurie priklauso visai tautai.

O juk dar tik prasidėjus antrojo skridimo kampanijai, mes buvome išsitarę, kad toki darbai, kaip skridimas per Atlantiką, priklauso visiems, o ne kuriai nors partijai. Tai ir vėl kartojame. Džiaukimės, o nesidrabstykime purvais, visi kartu su Lietuva tuo herojišku žygiu, kurį atliko Feliksas Vaitkus.

KAIP KAUNAS SUTIKO F. VAITKŲ

Į karo aerodromą suplaukė minios žmonių

Retai kada Kaunas pergyveno tokią pakeltą nuotaiką, kaip spalių 2 d.

Po pietų miestas pasipuošė tautinėmis vėliavomis, o nuo 15 val. prasidėjo nepaprastas žmonių pludimas į karo aerodromą. Tuo metu Kauno gatvių biržoje nebuvo nė vieno laisvo taksi; automobiliai ėjo vienas paskui kitą, bet ir jų viduje keleiviai buvo susispaudę kaip silkės statinėje; kas nepateko į autobusus, tuos vežikai peršilusiais, perplukusiais arkliais tempė į kalną.

Karo aerodrome žmonių minios tik siubuoja. Aero stotis pasipuošus tautinėmis vėliavomis ir ąžuolo vainikais. Padaryta vartai ir iš vainikų "F. V." — Feliksas Vaitkus.

Tvarkai palaikyti atvyko daug raitos ir pėsčios policijos, o kareiviai rankomis susiėmę sudarę gyvatvores, kad minios žmonių pasiduotų nurodytomis kryptimis. Bet per didelį susigrudimą, raitoji policija, darydama tvarką, sumynė vieną kareivį, kuris greitosios pagalbos automobiliu buvo nuvežtas iš aikštės.

Apie 15½ val. aerodromo aikštėje plevėsavo vėliavos, siubavo juros žmonių, visi žiurėjo į Kaipėdos pusę.

16.37 val. toli Raudondvario link pasirodė keli juodi taškai.

"Vaitkus atskrenda!" — pasigirdo balsai minioje. Juodi taškai didėjo ir artėjo. Po kelių minučių pasigirdo motorų duzgimas — skrenda musų karo lėktuvų eskadrilė. Pirmuoju lėktuvu, kurį valdęs aviacijos majoras Januškevičius, skrenda F. Vaitkus, paskui iš šalių, pasidalinę po tris, lydi 6 lėktuvai Vaitkų.

Lėktuvams prisiartinus prie aerodromo, minia nepaprastai entuziastiškai pradėjo šaukti "Valio Vaitkus", "Valio!", mėtyti aukštyn gėles, mosikuoti skarelėmis, skrybėlėmis ir t. t. Užlėkęs ant minios Vaitkus su minia pradėjo sveikintis. O žmonės šaukė, užė. Paskui lėktuvai padarė ratą virš Kauno miesto. Lėktuvams užskridus ant Kauno miesto, žmonės bėgo iš namų į gatves, kurie dar nebuvo gatvėse, ir šaukė "valio," sveikino, mosikavo. Mieste buvo nepaprastas įspudis.

Paskui lėktuvas su F. Vaitkum nusileido karo aerodrome. Sveikinimo šauksmams ir minios entuziazmui nė galo nebuvo. Žmonių masė susiubavo į tą vietą, kur Vaitkus nusileido. Visi nori Vaitkų pamatyti, stiepiasi, vieni kitus kelia, žiuri priešais iškėlę veidrodėlius.

Aero klubo pirm. prof. Žemaičio ir kt. aero klubo valdybos narių lydimas Vaitkus, sveikindamasis su minia, artinasi prie tribunos, kurioje vyriausybės atstovai, kariuomenės vadovybė ir žmonių apgulta tribuna. Žmonės neišlaiko tvarkos ir tai šen, tai ten prasiveržia pro tvarkdarius.

Vaitkus užlipa į tribuną ir taria pirmą žodį į kauniečius. Sveikinimai ir šauksmai nenutyla.

Leitenanto Vaitkaus pasveikinimo žodžiai:

"Brangus lietuviai! Aš nedaug ką galiu jums dabar pasakyti, nes visai nesitikėjau, kad tiek daug žmonių ir dar taip nuoširdžiai mane sutiks. Nors negalėjau atskristi su Lituanica, bet esu labai linksmas, kad iš viso dar turiu savo galvą. Esu labai laimingas, kad galiu dabar buti čia Kaune jusų tarpe. Aš noriu visiems padėkoti už mano skridimo rėmimą, ne tik finansinį, bet ir moralinį, nes abu buvo lygiai reikalingi sėkmingo šio mano žygio atlikimui. Ačiu."

Susisiekimo ministeris, p. Stanišauskis, pasakė tokius žodžius: "Vyriausybės vardu sveikinu Tamstą, laimingai perskridusį Atlanto vandenyną ir atskridusį į musų laikiną sostinę. Visa Lietuva, visi lietuviai su didžiausiu susirupinimu sekė Tamstos žygį, ir kiekvienas lietuvis atjautė tuos sunkumus, kuriuos Tamstai teko pakelti, pradedant tą heroišką žygį, kuris musų tautos istorijos knygoje įrašo vieną gražiausių puslapių. Tad kviečiame dabar praleisti kurį laiką savo tėvynėje, pasilsėti ir atsikvėpti."

Kauno miesto burmistras, p. Merkys, pasakė tokius sveikinimo žodžius:

"Musų didvyri! Tamsta priimti komiteto vardu sveikinu Tamstą dar kartą išgarsinus Lietuvos vardą pasaulyje. Visų lietuvių širdys plakė kartu su Tamstos širdim, kai pradėjote savo kelionę. Mes visi giliai pergyvenome tą žygį ligi šio momento ir dabar visi sveikiname Tamstą laimingai atvykus į Lietuvą."

Karo aviacijos viršininkas, vyriausio štabo pulkininkas Gustaitis, pasakė tokius pasveikinimo žodžius:

"Karo aviacija nuoširdžiai sveikina Tamstą musų tarpe. Mes džiaugiamės, kad lietuvių tautai nestinga atkaklių pasiryžėlių, visų, kurie savo tėvynės garbei didingus žygius atlieka. Taipogi turiu didelę garbę perduoti pasveikinimą Tamstai Karininkų Ramovės ir visos Lietuvos karininkijos vardu."

Lietuvos Aero Klubo pirmininko prof. Žemaičio sveikinamieji žodžiai:

"Mano Brolau, mielas musų sveteli, Man Lietuvos Aeroklubo vardu, kuris irgi šiek tiek prisidėjo prie to žygio įvykdymo, tenka didelė garbė pasveikinti Tamstą kaipo didvyrį, ketvirtąjį žmogų pasaulyje, kuris išdrįso vienui vienas, be pagelbinių prietaisų, perskristi okeaną, ir tai perskristi žymiai sunkesnėmis sąlygomis, negu tie trys kiti, kad turėjo. Tad Aeroklubo vardu sveikinu ir lenkiu galvą prieš Tamstą ir dėkoju amerikiečiams, kurie šiais sunkiais laikais padėjo didžiausias pastangas įamžinti Dariaus ir Girėno žygį. Gyvuok sveikas pas mus Lietuvoje."

Dar sveikino žodžiu Jungtinių Amerikos Valstybių atstovas, p. Kuykendall, moterų tarybos pirmininkė, p. Mašiotienė, Amerikos lietuvis, p. Baltuška, ir Amerikos lietuvė, dr. Baltrušaitienė.

Tribunoje p. Tubelienė Vaitkų apjuosia plačia tautinių spalvų juosta, jis apverčiamas gėlėmis.

Bet tribunoje Vaitkus aukštų svečių apstotas ir minia jo nemato.

"Parodykite mums Vaitkų!" — pasigirsta balsai iš minios. Bet Vaitkų vistiek maža kas mato. Pagaliau įvyko labai komiškas numeris. Į tribuną tiek daug prilipo žmonių, kad jos balkiai neatlaikė ir momentaliai lužo. Visa tribuna su buvusiais joje žmonėmis, susmuko. Paliko kaip stovėjęs tik Vaitkus, burmistras Merkys ir dr. Baltrušaitienė.

Mikrofonas nukrito, diktorius paslydo, kalbėjęs į mikrofoną sumišo — viskas nutruko. O minia šaukė:

"Dabar tai gerai matome Vaitkų!"

"Katastrofa" buvo laiminga ir niekas nesusižeidė. Vaitkus atsigrįžęs sveikinos su minia.

Iškilmingas sutikimas ėjo į galą. Į vainikais papuoštą atvirą automobilį sėdo Vaikus ir norėjo važiuoti, bet žmonių minia užtvenkė kelią. Tada kareiviai automobiliui sudarė gyvatvorę ir mašina galėjo judėti. Tai buvo tikra triumfalinė kelionė.

Miesto gatvės buvo taip pat pilnos žmonių ir šaukė, sveikino pravažiuojantį Vaitkų. Taip per visą miestą minios sveikinamas ir gėlėmis apibarstomas 18 val. Vaitkus atvykė į Medicinos fakulteto rumus atiduoti pagarbą savo pirmatakams, Atlanto nugalėtojams Dariui ir Girėnui. Iš čia vyko į Metropolį. Bet per minią ir čia negali pravažiuoti. Vaitkų visi sveikina, šaukia valio. Vaitkui minia neduoda ramybės ir Metropolyje. Vaitkus pasirodo balkone, dėkoja visiems. Miniai vis nenurimstant Vaitkus beria į minią gėles, o paskui prof. Žemaitis prašo miną skirstytis ir duot Vaitkui pailsėti.

VIENYBĖS REDAKTORIAUS LAIŠKAS LIETUVOS RAŠYTOJAMS IR POETAMS

Kauno Lietuvos Žinios ir Lietuvos Aidas atspausdino Vienybės redaktoriaus laišką Lietuvos rašytojams ir poetams, kuriuos jis kviečia dalyvauti Vienybės 50 metų jubiliejaus numeryje. Laiškas, pasiųstas per Lituanicą II, taip skamba:

– 1935 m., liepos 24 d.

Brangus broliai,

Per lekiantį Amerikos lietuvių pasiuntinį, leitenantą Feliksą Vaitkų, per Lituanicą Antrąją, šiuo istoriniu momentu, sveikinu jus, mano brangus broliai. Netrukus sueis trys metai, kai aš, palikęs senąjį pasaulį, atvykau į šį didįjį kontinentą, į šią didžiąją industrijos respubliką, kur žmonės dirba tam, kad galėtų gyventi ir gyvena tam, kad galėtų dirbti.

Aš neabejoju, kad jus gerai suprasite šių žodžių prasmę, jeigu atsiminsite, kad Jungtinėse Amerikos Valstybėse taip pat gyvena ir dirba trečdalis musų tautos žmonių. O tuo tarpu, kai jus ten kuriate Naująją Lietuvą, tai Amerikos lietuvis tik iš tolo, su ilgesiu, gali gėrėtis jusų kuriamojo darbo vaisiais.

Bet, einant į ateitį, nereikia pamiršti praeities. Kudirkos ir Vaičaičio laikais visame lietuviškame pasaulyje buvo tik vienas laikraštis — Vienybė Lietuvninkų. Šitas laikraštis per ištisą pusę amžiaus, per keturiasdešimts devynerius metus, ėjo be paliovos, dalindamas Lietuvos žmonėms šviesą, skleisdamas kulturą.

Ateinančiais 1936 metais, vasario 10 dieną, sueis lygiai penkiasdešimts metų, kai pasirodė pirmas Vienybės numeris. Man nėra reikalo jums aiškinti, ką reiškia penkiasdešimt metų žmogaus gyvenime, ypač, kad toks laikotarpis kartais labai daug nulemia net visos žmonijos gyvenime. O ką kalbėti apie musų atgimusią sautą, kuriai šios paskutinės penkios dešimtys metų viską reiškia?

Štai, dėl ko aš kreipiuosi į jus, mano brangus broliai. Man teko didelė istorinė garbė, kuria aš noriu su jumis pasidalinti. Rengiamas speciais penkiasdešimties metų Vienybės jubiliejaus numeris, kuriame aš nuolankiai kviečių jus visus dalyvauti. Vienybės redakcija skiria dvi pinigines premijas. Viena — geriausiam eilėraščiui, kita — geriausiai apysakai.

Iki šiol Lietuva eksportavo savo materialinius produktus. Dabar atėjo laikas jai eksportuoti savo dvasines vertenybes. Kas gali tai padaryti, jei ne Lietuvos rašytojai ir poetai? Kas pirmutinis ragino į kuriamąjį darbą Lietuvos žmogų, jei ne žodžio meisteris? Ir dabar, kai lietuvių tautą, išsiblaškiusi po visus penkis žemės kontinentus, nori surinkti į daiktą savo kurybos jėgas, tai kas greičiausiai tą pajuto, jei ne rašytojai, poetai?

Aš tikiu, kad šitas mano geros valios balsas pasieks jus per platųjį Atlantiko vandenyną, ir tuo metu, kai kiekvienas Lietuvos žmogus verks iš džiaugsmo, sveikindamas laimėjusį Lituanicos Antrosios kapitoną, tai mano sveikinimas jums, broliai rašytojai, taip pat bus vienas lašas didžioje lietuvių tautos triumfo juroje. Nes kai lietuvis liudi ten, kur bėga šešupė, kur Nemunas teka, tai tą pačią valandą jis liudi ten, kur Missouri ir Mississippi plaukia. Bet kai lietuvis triumfuoja anapus vandenyno, tai lietuvio darbininko širdis šiapus vandenyno taip pat džiaugsmingai plaka.

Dar kartą sveikinu jus, mano brangus broliai. Sveikinu savo ir seniausio lietuvių laikraščio Vienybės vardu. Sveikinu jus, o per jus ir visą Lietuvą.

Juozas Tysliava
Vienybės Redaktorius

VYKSTANTIEMS Į LIETUVĄ ŽINOTINA

I. Ištekėjusių moterų pilietybė

Lietuvos pilietė, ištekėdama už svetimšalio, t. y. ne Lietuvos piliečio, arba kai jos vyras Lietuvos pilietis priima svetimos valstybės pilietybę, automątiškai nustoja Lietuvos pilietybės. Jei einant jos vyro šalies (pav. Jungtinių Amerikos Valstybių) įstatymais, ji neįgija vyro pilietybės, tai principaliniai ji nenustoja teisių Lietuvos pilietybei, betgi teisių nenustojimo faktą pripažinti tegali tik Pilietybės Teisių Komisija prie Vidaus Reikalų Ministerijos Kaune.

Lietuvos konsulatai negali panašiais atvejais išdavinėti pasų ir privalo persiųsti paso prašymą, su senuoju pasu, jungtuvių metrikų ištrauka ir vyro pilietybės įrodymais. Pilietybės Komisijai Kaune. Kad ši procedura yra gana ilga, tai visos šiuo reikalu interesuotos moterys raginamos laiku išsiaiškinti savo pilietybės klausimą.

II. Į Lietuvą vežamos mantos liudijimai

Daugelis amerikiečių, ar tai grįžtančių į Lietuvą apsigyventi, ar tai vykstančių ilgesniam laikui Lietuvoje gyventi, vežasi su savim mantą, įvairių vartotų daiktų. Dažnai keleiviai nepasirupina gauti iš Lietuvos konsulatų Amerikoje liudijimų, reikalingų tiems daiktams įsivežti į Lietuvą be muito.

Vartotų naminių daiktų be muito įvežti leidimui gauti, reikalinga pristatyti į konsulatą sąrašą, 4 egzemplioriuose, smulkiai suminint ir aprašant vežamus daiktus, pareiškime suminint:

a) kad savininkas yra Lietuvos pilietis, nurodant paso ir serijos Nr., bei kokioje įstaigoje ir kada pasas išduotas;

b) kiek laiko (nuo kokių metų ir mėn. ligi kurių metų ir mėn.) gyvena užsienyje;

c) kad sąraše išvardinti daiktai tikrai priklauso tam ir tam (vardas ir pavardė) ir buvo jo vartojami, ar kad tuos daiktus keliautojas paveldėjo;

d) kada (mėnuo ir diena) bei kokiu laivu keliautojas išvyksta į Lietuvą, ir per kokį sienos peržengimo punktą pasieks Lietuvą.

Jei keliautojas nėra Lietuvos pilietis, tai pareiškime reikalingą nurodyti iki kurio laiko jis turi teisę Lietuvoje gyventi. Svetimšalių (t. y. ne Lietuvos piliečių) vartoti naminiai daiktai į Lietuvą įleidžiami sumokėjus muitinėje pinigais ar banko garantija užstatą, kuris lygus įvežamų daiktų muitui. Neišgyvenę vienerių metų, svetimšaliai turi įmokėti muitą arba daiktus grąžinti į užsienį. Išgyvenę ilgiau kaip vienerius metus, laikomi nuolatiniais Lietuvos gyventojais ir jų įvežti daiktai atleidžiami nuo muito, kaip ir Lietuvos piliečių.

Toki patys nuostatai veikia ir dėl į Lietuvą įvežamų palikimų, Lietuvos piliečių, gyvenančių Lietuvoje, paveldėtų užsienyje, ir dėl kraičių, įvežamų moterų, ištekėjusių už Lietuvos piliečių ir tuo įgijusių Lietuvos pilietybę bei nuolatinio apsigyvenimo Lietuvoje teisę.

Automobiliai (nauji ar vartoti) be muito nepraleidžiami.

Svarbu, kad keleiviai išanksto pasirupintų aukščiau išvardintus liudijimus, nes be jų įsileidimas be muito užtrunka ir tenka bereikalingai nervintis.

Konsularinis mokestis už šiuos liudijimus yra 10 litų ($2.00).

Lietuvos Generalinis Konsulatas.

UŽ NOSĮ 10 TUKSTANČIŲ FRANKŲ

Paryžiaus laikraščiai rašo apie nepaprastą bylą. Vienas jaunas Etiopijos karaliaus giminaitis Selassie, bestudijuodamas Genevos Universitete teises, iš pirmo pamatymo pamilo vieno redaktoriaus dukterį. Nors tėvai priešinosi, bet juodų susitarė tuoktis. Neilgai tęsėsi mokslas. Už nusikaltimus universitetas pašalino kunigaikštį ir Šveicarijos valdžia paliepė jam apleisti kraštą. Nuvyko į Prancuziją. Ten gyveno jo sužiedotinė. Parašė jai kvietimą atvykti į Chambery. Atvyko. Judviejų tarpe kilo nesusipratimas. Mergina atsisakė tekėti Etiopijos kunigaikštis už tai jai nukando nosį. Kilo skandalas, byla. Teismas pasmerkė 24 metų amž. kunigaikštį metams kalėti, užsimokėti teismui 1,000 frankų išlaidų ir merginai 10,000 frankų už nosį. Mergina gavo kruvą pinigų, bet kas iš jų, kad ji be nosies.

TARKA

ŠVIESOS GIESMĖ

Kas gyvas, kas gali,
mokykitės rašto —
Be rašto jus niekas
neims ir į paštą...
Be rašto jus skursit,
kentėsit ir žusit,
Be rašto per amžius
turtingi nebusit.

Jei mokytas busi —
žinosi kur eiti,
Žinosi, kokį reik
išvystyti greitį;
Kaip suktis, kalbėti,
ką reikia sakyti,
Kad savo dalykus
greičiau sutvarkyti.

Mokėdams skaičiuoti
tu sėdai už stalo:
Žinai kur paslėpti
apyskaitos galą,
Žinai kur rašyti
ir netto ir brutto
Ir kaip iš skaitlinių
susukti sau butą.

Jei kartais priseitų
prieš teismą tau stoti —
Tik mokslas, o broli,
galės čia užstoti,
Nes šioje gadynėj
tik žmonės mokyti
Suvokia ką reikia
prieš teismą sakyti.

Be rašto, be knygos,
be mokslo gudrybių,
Brolau, nepasieksi
šio svieto gėrybių...
Nes reikia visuomet
žinot išradimą:
"Kas skaito, kas rašo —
tas pinigą ima."

Jul. Boks.

ĮSTAIGOJE

Viršininkas: Jau dešimts kartų sakiau, kad tarnautojams tarnybos metu draudžiama rukyti.

Tarnautojas: Pone Viršininke: Aš nerukau, tik paišelį burnoj laikau.

Viršininkas: Man vistiek ar paišelis ar ne; aš reikalauju, kad įstaigoj nebutų rukoma.

NEMALONUS KLAUSIMAS

Mažas Petrukas klausia motinos:

— Mama, kodėl tėte neturi plaukų ant galvos?

— Dėl to, kad jis protingas ir daug darbuojasi.

—O kodėl ant tavo galvos tiek daug plaukų?

— Eik, suneli, žaisti su Onyte.

NETVARKOJ SU GEOGRAFIJA...

Vienoj pradžios mokykloj geografijos mokytoja turėjo didalio vargo su viena mokine, kuri visiškai nedarė pastangų bent kiek pramokti šio svarbaus mokslo dalyko. Ji buvo tiek negabi geografijoj, kad iš Volgos upės ji padarydavo Ispanijos sostinę, o iš Londono — kalną Australijoj. Ilgai kentėjusi, mokytoja išvesta pagaliau iš kantrybės, parašė mokinės motinai laišką, kuriame prašė ją atkreipti dėmesį į dukters apsileidimą geografijos moksle ir pasistengti paveikti dukterį geografijos mokintis. Laišką nunešti įdavė pačiai mokinei. Po kelių dienų, per geografijos pamoką pasikartojus istorijai su Londono kalnu Australijoj, mokytoja klausia:

— Ar tų nunešiai, Onute savo motinai mano rašytą laišką?

— Taip, panele.

— Ar motina perskaitė jį?

— Taip, panele.

— Ir ką gi ji tau pasakė?

— Ji pasakė, panele: — Pasakyk, — sako, — savo mokytojai, kad aš nemoku geografijos ir niekuomet jos nesimokiau, o vis dėlto radau vyrą ir, štai, jau penkiolika metų, kaip esu ištekėjusi. Ir mano seserio, tavo teta, taip pat nesimokė jokios geografijos, o jau šeši metai, kaip ištekėjus. Ir kitos sesers bus greit vestuvės be kokios ten geografijos... O, štai, tavo mokytoja geografiją puikiai moka, bet už vyro iki šiol neišteka, nors meteliai jau nebejauni!.. Ot, taip, — sako,— jai ir pasakyk".

VISTIEK NEPASLĖPSI

Gydytojas: — Kurioj vietoj tamstą čiepyti?

Panelė: — Nesvarbu, pone daktare; vistiek bus matyti. Dabar tokios mados, kad sunku čiepus pridengti.

MIESTIETĖ

Atvykusi į kaimą miestietė klausia:

— Ar ta karvė daug pieno duoda?

Piemuo: — Visai neduoda.

Miestietė: — Kodėl?

Piemuo: — Todėl, kad tai ne karvė, bet jautis.

KALĖDŲ EKSKURSIJA I LIETUVĄ

IŠPLAUKIA IŠ NEW YORKO SEKANČIAIS LAIVAIS:
DROTTNINGHOLM, Lap. 16
GRIPSHOLM ..... Gruodžio 7
Žemos Ekskursijoms laivakorčių kainos
Tarp Švedijos ir Klaipėdos plaukioja 1934 m. statytas moderniškas laivas "MARIEHOLM". Platesnes informacijas teikia ir parduoda laivakortes visi Švedų Amerikos Linijos skyriai, taipgi visi autorizuoti laivakorčių agentai.
Swedish American Line
21 State St., New York, N.Y.

NOTARY PUBLIC
Telefonas: STagg 2-5043
MATTHEW P. BALLAS
(BIELIAUSKAS)
Laisniuotas Graborius
660 Grand Street
BROOKLYN, N. Y.

SHALIN'S FUNERAL HOME
BRONIUS ŠALINSKAS, Lietuvis Graborius ir Balzamuotojas
ŠARVOJIMUI KOPLYČIĄ DUODAME DYKAI
Palaidojimo kaštai priklauso nuo šeimos išgalės ir noro. Musų patarnavimas ,užuojauta ir prielankumas yra visiems lygus, be atsižvelgimo į kaštus. Neatsižvelgiant į tolumą, laike šermenų, mirusio šeimos nariams teikiamas susisiekimas automobliais nemokamai. Patarnavimas greitas, mandagus ir visais atžvilgiais moderniškas. Samdo automobilius visokiems reikalams. Koplyčia moderniškai įrengta; prie koplyčos yra ir poilsio kambariai.
PILNOS LAIDOTUVĖS NUO $150. IR BRANGYN
BRONIAUS ŠALINSKO LAIDOJIMO BIURAS
84-02 Jamaica Ave., Woodhaven, L. I.
(Prie Forest P'kway Sta.) Tel. Virginia 7-4499

NAUJA DVASIA MUSŲ PRAEITIES KULTUROS TYRYBOJE

(LAIŠKAS IŠ KAUNO)

Tautos praeities palaikai yra labai svarbi jos kulturos liekana. Ja stropiai rupinasi kiekviena kulturinga valstybė. Mat, praeitųjų kartų sukurti ir sudaryti kulturiniai reiškiniai ir laimėjimai sudaro tuos pamatus ir tradicijas, kuriose jaunosios kartos gali toliau tęsti ir plėtoti savo savaimos kulturos kurybą. Ir iš paviršiaus žiurint nereikšmingi tautiškosios kurybos palaikai, kaip kalba, dainos, papročiai, seniai, padavimai, pasakos ir kita, visumoje suėmus sudaro tautos buities savaimą vaizdą, kitokį už kitų tautų panašius dalykus. Jie vienas tautas atskiria nuo kitų kurybos savybėmis, o tolimesniame tautos kulturos plėtojimosi teikia jai originalų pavidalą. O juk kulturos esmėje ir gludi tautų dvasinių jėgų laimėjimų įvairumas.

Musų tauta savo praeities liekanomis tikrai gali didžiuotis kitų tautų tarpe. Tai pripažįsta visas pasaulis. Lietuvių tauta turi vieną pačių įdomiausių pasaulyje kalbų, labai turtingą tautosaka, kraštas nusėtas daugybės paslaptingų piliakalnių ir kapinynų, apgaubtų gausingais padavimais ir pasakojimais. Jie neginčijamai liudija, kad musų tauta yra turtingos praeities ir aiškaus bei ilgo likimo tauta. Kaip tokia, ji pasaulio tautų tarpe turi nenuginčijamą savo nepriklausomos egzistencijos ir kulturinės pažangos teisę bei galimumus. Reikia tik visos tos praeities liekanos atgimdyti, įkvėpti joms kalbą ir nušviesti mokslo šviesa, kad jos parodytų musų tautos praeities didybę ir laimėjimus visoje pilnumoje ir vienybėje.

Tenka pripažinti, kad musų praeities tirybos darbe ilgą laiką vyravo labiau sentimentai, kaip realus ir gyvi darbai. Mes visados mokėdavome pasigirti savo kalbos turtingumu, savo liaudies dainų, pasakų, priežodžių įvairumu, piliakalnių gausumu ir kitais savo tautos praeities lobiais, bet visa tai gyvu darbu iškelti, visa tai surinkti, sutvrkyti, padaryti prieinama mokslui ir menui nelabai tesirupinome. Ir čia vis dar vyravo senesniųjų laikų sentimentai. Tai ir musų praeities liekanos negalėjo musų kulturos kuryboje atsiliepti naujais poveikiais.

Su dideliu džiaugsmu tenka konstatuoti, kad musų praeities tirybos darbe paskutiniais metais yra įvykęs didelis persilaužimas. Čia atėjo visiškai nauja dvasia. Lietuvos vyriausybės, kuri musų praeities tirybos darbui buvo visados labai jautri, pastangomis suorganizuota visa eilė įstaigų. Tų įstaigų darbo pagrindu padėta realioji kuryba. Gerai suprasdama musų tautos praeities liekanų svarbumą musų kulturai, vyriausybė čia nesigaili nei lėšų, nei rupesčių, kad tik ši svarbi musų kulturos sritis butų tinkamai sutvarkyta ir dabarčiai bei ateičiai įprasminta. Į šį svarbų darbą įkinkyti ir kviečiami visi, kas tik turi noro ir sugebėjimo jį dirbti. Prie švietimo ministerijos įsteigtasis kulturos departamentas yra ta ašis, aplink kurią sukasi visas komplikuotasis musų praeities tirybos darbas, Jis deda pastangas, kad visos musų praeities kulturos sritys butų tinkamai ištirtos ir sutvarkytos. Darbas taip išsišakojo, kad savaime kilo reikalas jį suskirstyti į daugelį šakų. Šiandien mes turime visą eilę atskirų įstaigų, kurios praeities tirybos darbui vadovauja savo srityse. Archeologijos komisija ir referentura varo platų musų visokios rušies senienų surašymą ir aprašymą. Kulturos departamento rupesčiu sutelkti nusimaną žmonės musų liaudies dainų melodijoms rinkti ir užrašyti pačiais moderniškiausiais budais. Šalia tos suorganizuotas labai platus žemės vardyno surašymo darbas. Meno gyvenimui tvarkyti sudaryta meno komisija. Lietuvių kalbos žodyno redakcija varo gilią visame krašte vagą musų kalbos turtui surinkti. Tautosakos komisija visame krašte renka musų tautosakos palikimą.

Visas šis platus ir šakotas musų praeities tyrimo darbas esti, kiek sąlygos leidžia, dirbamas mokslo išbandytais ir tobulais budais. Mažiau čia bėra istorinio idealizmo, o daugiau realaus kurybinio veikimo. Tai leidžia tikėtis, kad musų praeities liekanų tirybos didysis žygis atneš puikių vaisių. Tokia Lietuvos vyriausybės nutiesta nauja praeities tirybos darbo kryptis ir pačiai musų praeičiai įkvepia naujos prasmės, visuomenėje atgimdo užpelnytą ja susidomėjimą ir jos pamėgimą. Šios naujos dvasios įtakoje visuomenė musų senovei pradeda teikti didesnės vertės, stengiasi ją puošti ir įvairinti savo šventes, rinkti ir mėgti visa tai, kas šiaip ar taip yra tarnavę musų lietuviškosios praeities kurybos žygiuose. Neperdedant galima sakyti, kad musų praeitis atrado aiškų kelią į musų dabarties gyvenimą ir visos tautos širdį. O tai rodo, kad musų kultura bręsta naujais realiais tautiškumo pagrindais.

K. B.

110 pašto dėžučių

Jei jum patogiau gauti laiškus ir siuntinius kitur, užeikite pas mus ir išsinuomuokite pašto dėžutę. Maža dėžutė $3.00 metams, o didesnė $5.00 metams. Pusei metų $2.00 ir $3.

JUNIPER 5-0259
RALPH KRUCH
FOTOGRAFAS
65-23 GRAND AVENUE
MASPETH, N. Y.

UOLIAUSIAS VIENYBĖS PLATINTOJAS

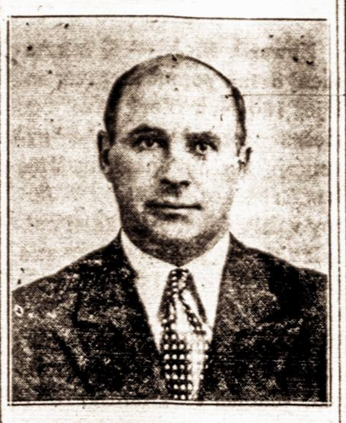

J. Krunklis

Uoliausias mus agentas, p. Krunklys netrukus vyks į Philadelphiją, Pa. Ta proga atlankys ir kitus Pennsylvanijos miestus. Už jo malonų priėmimą ir teikiamą jam talką Vienybė bus dėkinga.

VYRAI IR MOTERYS LIGONIAI

Chroniškos ligos sekmingai gydomos naujausiu moksliš ku budu. Krau jo, odos ir ner vų ligos, nusil pimas, inkstai, kataras ir chro niški vidurių skauduliai, odos išbėrimai, vidurių ir žarnų ligos: didžiosios žarnos hemorrhoid, neuritis, chroniškas reumatizmas, sciatica, nosies, ger klės ir plaučių ligos ir kitos vyrų ir moterų ligos gydomos. Jei sergat ir ne žinot kas jums kenkia užeikite privatiškai kon sultacijai.

Tiriam krauja, bandymai labatorijose, X — spinduliai
SERUM IR VACCINE ĮSKIEPIJIMAI
MOKESČIAI MAŽI
TYRIMAI IR PATARIMAI DYKAI
MES KALBAME LIETUVIŠKAI
DR. L. ZINS
(įsteigta suvirš 25 metai)
110 EAST 16-th STREET,
New York, N. Y.
Tarp 4-th Ave. ir Irving Place,
Valandos: Nuo 9 v. ryto iki 8 v. vak.
Sekmadieniais: nuo 9 v. ryto iki 3 p.p.

A. RADZEVIČIUS
GRABORIUS
(Undertaker)
Tel.: Stagg 2-4409

402 Metropolitan Avenue
netoli Marcy Ave., Brooklyn, N. Y.
Parsamdau Dailius Automobilius Vestuvėms, Krikštynoms ir Visokiems Pokyliams

BROOKLYN LABOR LYCEUM
SALĖ IR PARKAS

Vedėjas J. H. HOFMANN,
947-959 Willoughby ave
BROOKLYN, N. Y.
Didelės ir mažos salės baliams, koncertams, vestuvėms ir susirinkimams. Parkas piknikams ir žaidimams.
Didelė moderniška scena—Moderniški įrengimai — Gražus kambariai
Telefonas STagg 2-3842

"GARSAS" BAKERY
A. Šrupskis, savininkas *Tel. Evergreen 8-7027*
PIRMOS RUŠIES LIETUVIŠKA DUONA
64-66-68 So. 2nd Street Brooklyn, N. Y.
Kepa visokias Duonas ir Pyragaičius
VEŽA KRAUTUVĖMS. SIUNČIA PAŠTU IR EKSPRESU

VIENYBĖ

RENGIASI

Auksiniam Jubiliejui

KURIO IŠKILMĖS BUS

1936 METAIS, VASARIO 9 DIENĄ

Arcadia Salėje,

918 HALSEY ST., BROOKLYN, N. Y.

Bus vaidinamas specialiai *Pijaus Bukšnaičio* parašyta auksiniam Vienybės jubiliejui veikalas, kuriame vaizduojama lietuvių tauta taip, kaip ji gyvėno, vargo, dirbo, kentėjo ir kovojo per penkiasdešimts metų.

Tai bus istorinis vakaras, kokio dar niekados nėra matę ne tik Didžiojo New Yorko, bet ir, aplamai, visos Amerikos lietuviai. Tai vienintelio lietuvių laikraščio, ėjusio be paliovos per penkiasdešimts metų, iškilmės. Tai visų lietuvių Vienybės iškilmės!

Tą vakarą, toje istorinėje seniausio lietuvių laikraščio jubiliejaus programoje, dalyvaus geriausi dainininkai, artistai muzikai, chorai, orkestrai, seni ir jauni Vienybės skaitytojai, lietuvybės veteranai, svečiai iš kolonijų ir net iš Lietuvos. Tą vakarą viena iš gražiausių lietuvaičių bus paskelbta VIENYBĖS JUBILIEJAUS KARALAITE.

Ruoškitės visi į šias auksines iškilmes, seniausio lietuvių laikraščio iškilmes! Jus kviečia Vienybės leidėjai, jus kviečia Lietuvių Spaudos Korporacija, jus kviečia Redakcija ir Administracija, jus kviečia Didžioji Lietuvybės Dvasia!

LANKĖSI REDAKCIJOJE

J. Kasmočius iš Edgewater, žinomo Brooklyno biznieriaus Kasmočiaus brolis, lankėsi Vienybės redakcijoje. Ta proga p. Kasmočius atnaujino Vienybės prenumeratą ir dar užsimokėjo iš anksto už du metus.

GRĮŠTA JAMES WALKER

Buvęs New Yorko miesto mayoras James Walker iš Europos grįžta šio mėnesio pabaigoj. Jo gerbėjai New Yorke iš anksto pradėjo ruoštis iškilmingai jį sutikti. Bet Walkeris prašo nerengti jokių iškilmių. Jis taip pat pranešė, kad nekandidatuos nei į miesto mayorus, nei į kitą kokią nors valdišką vietą.

DUTCH SCHULTZ PAŠAUTAS

Newarke, viename ištaigingame restaurane, spalių 23 d. vakare garsusis raketieris, vadinamas Dutch Schultz su savo sėbrais vakarieniavo ir vartydami įvairius planus, diskutavo, kaip išsisukti nuo valdžios reikalaujamų mokesčių. Mat, Schultz prohibicijos laikais pasidarė milijonierium varydamas alaus ir degtinės biznį. Staiga restaurane pasigirdo šuviai ir Dutch ir jo sėbrai susmuko ant grindų. Tai buvo paties Schultzo raketo draugų šuviai. Sakoma, kad piktumas kilęs dėl nelygaus pasidalinimo kapitalo. Jau kelintas tos gaujos narys krito per porą savaičių.

SUDEGĖ AUTOMOBILIUJE

New Yorke, 5th Ave. ir 71st St., susidurė du automobiliai. Vienas, kuriuo važiavo Glickman, tuoj paskendo liepsnose ir iki atvyko pagelba, jis taip apdegė, kad nebuvo galima ir pažinti. Antrojo automobilio vairuotojas visai mažai susižeidė. Policija jį sulaikė ir kaltina už greitą ir neatsargų važiavimą.

POLICIJA KALTINA ŽMOGŽUDYSTE

Policijos leitenantas ir trys detektyvai kaltinami žmogžudyste. Prieš kurį laiką buvo teisiami trys vyrai, neva nužudę savo darbdavį Samuel Druckman. Kad nebuvo gana stiprus jų kaltės įrodymai, tai teismas juos paleido. Šiomis dienomis paaiškėjo, kad tą žmogžudystę atliko patys policijos žmonės. Tardant dabar tikruosius kaltininkus paaiškėjo, kad tie policininkai priklauso pinigingai galvažudžių gaujai, kuri tik nuo šios bausmės išsisukti išleidusi virš $100,000.

KAS VEIKIAMA

Vilniaus pasai

"Ei, pasauli, mes be Vilniaus nenurimsim!" — šaukia lietuvių tauta visame pasaulyje. Toks ar kitoki šukiai turi labai karštą atbalsį musų lietuvių širdyse. Paskutiniu metu Brooklyno kai kurios patriotingesnės organizacijos pasidarė Vilniui Vaduoti Sąjungos nariais, o tų organizacijų nariai kiekvienas įsigijo Vilniaus pasą ir pasižadėjo lipinti ženklelius.

Sveikintinas dalykas. Nelikim nė vienas lietuvis be Vilniaus paso!

Į erdvę!

Dariaus-Girėno aero klubas smarkiai dirba. Susirinkimai yra kiekvieną penktadienį. Į buvusio pirmininko K. Vilniškio vietą išrinktas naujas pirm. inž. Valentinas Kaminskas. Klubas pertvarkė įstojimą naujų narių. Įstojimo sąlygos: į klubo narius — 1 dol. ir mėn. mokesčiai — 25 c. Išbuvus 3 mėn. paprastu nariu ir norint įstoti į stud. lakunus — 4 dol. įstojimo ir mėnesiniai mokesčiai — 1 dol., studentams lakunams — 10 dol. ir mėn. mokesčių 1 dol.

Studentų-lakunų pamokos prie lėktuvo buna šeštadieniais ir sekmadieniais, kitomis dienomis — susitarus su lak. A. Kiela.

Lėktuvo išlaikymui aukojo Juozas Butkus 10 dol, Zosė Šinkunaitė parašiuto fondui — 1 dol., J. Ginkus garsino buvusį aviacijos pikniką per radio nemokamai. M. Sabienka, kuris jau pradėjo skraidymo pamokas, pasižadėjo užmokėti už lėktuvinę 25 dol. Ačiu!

D. G. fondo seimas

D. G. fondo seimas, kuris turėjo įvykti spalių 20 d., bet neįvyko. Į seimą nors ir buvo kviesta apie 70 organizacijų atstovų, bet atvyko labai mažai ir seimas, balsavimo keliu, atidėtas lapkričio 17 d.

Geležinis vilkas?

Teko nugirsti, kad Brooklyne yra organizuojamas Geležinio vilko pulkas. Kodėl taip tykiai? Gyviau!

Lietuviai, pabuskite!

Lietuvių Meno Teatras ruošiasi pre didelio vakaro, minėjimo Valstybės dramos teatro 15 metų sukaktuvių. Vaidins gražų ir patriotingą iš vilniečių gyvenimo Petro Gruodžio veikalą — "Lietuviai, pabuskite."

A. Alekna.

Vienybės skiltyse matysi ne tik pasaulį, bet Lietuvą ir lietuvius.

SVARBUS VIEŠAS SUSIRINKIMAS

Newark, N. J. — Šį sekmadienį 3 val. popiet Lietuvių salėje, 180 New York Ave. bus viešas vietos ir apylinkės gyventojų susirinkimas, kuriame bus išaiškinta, kodėl New Jersey valstybėje neišmokami antsyk visi pinigai iš Building and Loan bendrovių, taip pat apie depozitų saugumą tose bendrovėse. Kalbės Vienybės direktorius A. B. Strimaitis, radio val. vedėjas J. Valaitis, N. J. valstybės skolinamųjų draugijų atstovai ir kt. Visi klausytojai įleidžiami nemokamai.

PUOLAITĖS - PUTRIMO IŠKILMINGOS VESTUVĖS

Ponai Putrimai

Vienybėj jau buvo rašyta, kad pereitą sekmadienį susituokė plačiai žinomų biznierių pp. Puolių dukrelė Onytė su jaunu lietuviu Antanu Putrimu. Šios vestuvės buvo vienos iškilmingiausių ir didžiausių, nes jas sudarė net šešiolika porų. Vyriausia pamergė buvo jaunosios sesutė Anelė Puolaitė, o vyriausiu pabroliu — Jonas Katinis. Pamergėmis buvo: Zosė Šimkunaitė, Elena Puolaitė, Katryna Gudelis, Ona Petronis, Julia Lenovičiutė, Ona Gajauskas, Mary Varnas, Tesė Gajauskas, Kady Malinauskas, Amilija Baliukas, Elzbieta Kepelas, Lulu Perovich ir Julia Kalibatas. Pabroliai: Walter Sinis, Anthony Simon, Povilas Šaltainis, Antanas Puolis, Juozas Puolis, Pranas Kalibatas, Ig. Malinauskas, Antanas Kalibatas, Geo. Gaydos, Petras Kalibatas, Jonas Gajauskas, T. Kessler, Pranas Kučinskas ir John Gayos. Svočia p. Ona Kelsey ir svotas Jonas Gudelis.

Atlikus bažnytines apeigas, visi nuvyko į Maspethą pas R. Kručą nusifotografuoti. Vestuvių puota buvo Paradise Ball Room, kur vienoj salėj buvo šokiai, o antra salė buvo valgiams. Vestuvių puotą iškėlė jaunosios tėveliai Puoliai ir poni Puolienė rupinosi svečių priėmimu ir vedė visą tvarką.

Reikia pažymėti, kad dėka ponios Puolienės sugebėjimui ir apsukrumui, visi sukviestieji svečiai, kurių buvo apie 600 ypatų, gražiai priimti ir pavaišinti. Ponai Puoliai, kaip vestuvių dovaną, jaunavedžiams gražiai įrengė stubą ir įteikė naują Buick automobilį.

BEDARBIŲ BIURO STREIKAS

6,000 darbininkų spalių 24 d. paskelbė 3 valandų darbo pertrauką, tuo budu protestuodami dėl to, kad bedarbių pašalpos biuro viršininkai paskelbė, kad atleis iš raštinių apie 900 darbininkų. Biuro viršininkai sako, kad bedarbių skaičius sumažėjo ir dėl to raštinėse nereikia tiek daug darbininkų.

KALBOS IR BALIUS

Linden, N. J. — Sekmadienį, lapkričio 3 dieną Amerikos Lietuvių Pašalpos ir Politikos Klubas rengia kalbas ir balių. Pramoga bus Linden Hall, kampas Wood Ave. ir 16th St. Prasidės 3 val. popiet. Balius prasidės 7 val. vakare. Į kalbas įėjimas nemokamas. Į balių įeiti tik 25 c.

Kalbės Vienybės redaktorius J. Tysliava, A. S. Trečiokas ir adv. K. F. Paulauskas. Į kalbas ir balių kviečiami visi vyrai ir moterys, be skirtumo pažiurų. Visiems bus labai naudinga, nes išgirsite labai įdomių dalykų. Trečiokas papasakos apie pasaulinį lietuvių kongresą Kaune. Šokiams grieš puikus orkestras.

Komitetas.

IŠGELBĖJO VAGĮ

Advokatas Rey iš Jersey City aną naktį parėjo namo apie 12 val. nakties ir rado savo kambarius netvarkoj. Tuojau jis surado pasislėpusį vagį. Vagis puolė per atdarą langą ir jau butų šokęs nuo penkto aukšto žemyn. Bet advokatas suriko: "Nešok, užsimuši!" Tada vagis pribėgo prie kito lango, kur buvo pritaisyta gaisrui laiptai ir per juos pabėgo. Advokatas apsižiurėjo, kad jis apvogtas, bet pasitenkinęs, kad išgelbėjo vagies gyvybę.

IŠGELBĖJO 37 LIGONIUS

Ligoninėj, President St., Brooklyne, nakčia kilo gaisras. Visi ligoniai atsidurė pavojuje. Bet slaugės parodė didelių gabumų ir orientacijos. Kol atvyko ugniagesiai, jos beveik visus vaikus ir suaugusius ligonius buvo išnešusios lauk.

GAUDYDAMAS KATĘ, MIRĖ

Bedarbis John Brick, Sixth Ave., Brooklyne, parėjo vakare namo ir jo žmona papasakojo, kad jai katė įkandusi į koją. Brick tuoj užlipo ant stogo katės ieškoti. Beieškant, staiga krito ir mirė. Sako, Brick turėjęs širdies ligą.

Pasirendavoja

PASIRENDUOJA
Parendavojimui gražus, šviesus kambarys, tinkamas vienam arba dviem vyrams. Yra šiluma, atskiras įėjimas. Pigi savaitinė renda. Prie gatvekarių ir elevatorių linijos. Atsišaukite antram aukšte.
406 So. 3-rd St., Brooklyn, N. Y.
(80-82)

Reikalavimai

REIKALINGA MERGINA
Reikalinga mergina lengvam namų darbui žydų šeimai. Jei norės, gali gauti ir gyvenimui kambarį. Puiki proga. 20—25 doleriai mėnesiui. Atsišaukite tuoj.
1319 Lincoln Pl. arti Utica Ave.,
Brooklyn, N. Y.
Tel.: Pres. 3-6712
(80-82)

REIKALINGAS
Reikalingas partneris, kaip biznio pusininkas prie French Piping. Pageidaujama, kad butų nevedęs. Kreipkitės tuojau į: 193 Grand St., Brooklyn, N. Y.
(80-82)

Dr. ALDONA SLIUPAS
(ŠLIUPAITĖ)
GYDYTOJA
179 S. 2nd St., B'klyn, N. Y.
cor. Driggs Avenue
valandos 1 — 2
6 — 8
sekmadieniais pagal sutartį
Telefonas. Evergreen 7-7110

J. Vaitulionis, D. C.
PIRMAS LIETUVIS
Chiropraktas Gydytojas
331 GRAND STREET
Brooklyn, N. Y.
Valandos: nuo 9 ryto iki 8 val. vak.
Nedėliomis ir šventadieniais
Nuo 10 ryto iki 1 po pietų

LIETUVIŠKA INFORMACIJŲ RAŠTINĖ
Lithuanian Information Bureau,
38 Park Row,
New York, N. Y.
Room 405-6-7
Opposite City Hall
Equitable Service Bureau
Lietuviška Susekimo Ir Ištyrimo Įstaiga
Tel. Co. 7-4305

GRAND PARADISE BALL ROOMS
Įvairioms pramogoms salės
318 GRAND ST., BROOKLYN, N.Y.
Puikios salės, ir ruimai
gražiai papuoštos. Tinka šokiams, susirinkimams, vestuvėms, vakarienėms.
Yra eleveitorius
Tel.: EVergreen 7-1123

NOTARY PUBLIC
Tel.: NEwtown 9-4464
A. VALANTIEJUS
GRABORIUS, BALSAMUOTOJAS IR ABELNA APDRAUDA
54-41—72nd STREET,
Maspeth, N. Y.

MOT. LAUKUS
Fotografas
214 Bedford Ave.,
Brooklyn
Telefonas:
Evergreen 8-3540
Geriausia Studija Brooklyne
Ateikite Persitikrinti

BROOKLYNO LIETUVIAI GYDYTOJAI

DR. J. S MISEVIČIUS
270 Berry Street
VALANDOS
12—2 p. p.
6—8 vak.
Tel. Evergreen 8-8707

DR. JOHN WALUK
161 No. 6th Street
VALANDOS
8—10 ryte
1—2 p. p.
6—8 vak.
Šventadieniais susitarus
Tel. Evergreen 8-9229

DR. ED. W. ŽUKAUSKAS
1114 Foster Avenue
VALANDOS
1—2 p. p.
6—8 vak.
Ir pagal sutartį
Tel. Mansfield 6-8787

DR. JOHN C. PETERS
(PETRAUSKAS)
65-08 Grand Avenue
MASPETH, N. Y.
VALANDOS
1—2 p. p.; 6—8 vak.
Išskiriant Ketvirtadienius ir Sekmadienius
Tel. Juniper 5-4488

DR. A. PETRIKA
(DANTŲ GYDYTOJAS)
221 So. 4th Street
VALANDOS
9—12 ryte
1—8 vakare
Penktadieniais uždaryta
Tel. Evergreen 7-9105

DR. BLADAS K. VENCIUS
(DANTŲ GYDYTOJAS
499 Grand Street
9—12 ryte
2—8 vak.
VALANDOS
Penktadieniais uždaryta
Tel. Stagg 2-0706
Namų, Republic 9-3040

TEL.: EVERGREEN 8-9770
JUOZAS GARŠVA
—GRABORIUS—
Mano firma gerai atlieka sekančius darbus: išbalsamuoja ir laidoja mirusius ant visokių kapinių. Pagrabus paruošia nuo paprasčiausių iki prakilniausių. Persamdo automobilius laidotuvėms, veselijoms, krikštynoms ir kitiems pasivažinėjimams.
VIRŠUI MINĖTAIS REIKALAIS KREIPKITĖS PAS MANE O BUSIT UŽGANĖDINTI
231 BEDFORD AVE., BROOKLYN, N. Y.

REIKALINGI NAMŲ DARBININKAI!

Jei Jus ieškote darbo geruose namuose, kurių šeimininkai gali mokėti tinkamas algas, tai kreipkitės į musų ofisą, kur įsitikinsite kiek gerų progų galime Jums nurodyti.
Kaip populiariškiausias pasauly darbo biuras, mes visuomet galime pasigirti geriausių naminių darbų didžiausiu pasirinkimu. Turtingiausieji gyventojai iš geriausių apylinkių yra musų klientai.
Tukstančiai merginų džiaugiasi per mus gautomis geromis vietomis... džiaugsitės ir Jus musų geru patarnavimu... ir GERA ALGA.
Įsitėmykite: PARINKTOS VIETOS... GERIAUSIOS ŠEIMYNOS... GRAŽI APYLINKĖ... AUKŠČIAUSIOS ALGOS.
NEIMAMA MOKESTIS IŠ MERGINŲ UŽ PRIRODIJIMMĄ VIETŲ SU NAKVYNĖMIS
DAUGELIUI GAUTA VIETOS KASDIEN.. ATSIŠAUKITE KASDIEN.

SUSSER
Darbo == Agentura
GARSIAUSIA PASAULY NAMŲ DARBAMS GAUTI
202 W. 34-th St., New York, N. Y.
Tel.: LAcawanna 4-6141
924 Broadway, cor. Myrtle Ave., Brooklyn, New York
Tel: EVergreen 8-6099
ATSKIRAS SKYRIUS VYRŲ DARBAMS

Tel. Stagg 2-0783
Night Tel. Juniper 5-4912
NOTARY PUBLIC
Juozas Levanda
(LEVANDAUSKAS)
GRABORIUS
Patarnauju visiems be skirtumo. Parsamdau automobilius kiekvienam reikale: vestuvėms, krikštynoms ir šiaip pasivažinėjimams. Kainos žemos.
Ateikite ir Persitikrinkite
107 Union Avenue, Brooklyn, N. Y.

REPUBLIC LIQUOR STORE
(LIETUVIŠKAS MONOPOLIS)
431 Grand St., (arti Keap St.) Brooklyn, N.Y.
Lic. L—72. Tel. Evergreen 7-2089
Lietuviškame Monopoly galima gauti netik geros ir pigiai pirkti degtinės, bet galima gauti visokių vynų, Koniakų, Rum, Scotch, Irish ir Lietuvos valstybinės.
Degtinės kainos nuo 59c. iki $5.00 už butelį.
Vyno—nuo $1.00 už gal. iki $4.50 už butelį.
Rum—nuo 90c. iki $3.85 už butelį
Amerikos koniakas—nuo $1.85 iki $3.00
Importuotas koniakas—nuo $2.15 iki $3.94
Vestuvėms, krikštynoms ir šiaip pokyliams, perkant didesnį kiekį, parduodama pigiau
Dabar degtinės yra pigios ir geros, nesinuodinkite alkoholiu.
REMKITE SAVO TAUTOS BIZNIERIUS
TOLIAU GYVENANTIEMS PRISTATO Į NAMUS

Liebmann
Rheingold
GERAS ALUS
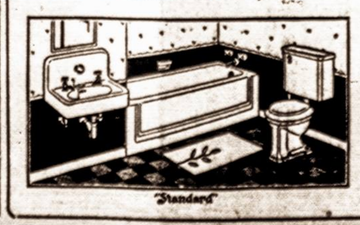
SALDUKAS IR PLATZ
994 Madison St., Brooklyn, N. Y.
Tel., GLenmore 5-8733
INSTILIATORIAI
PLUMERIAI
Įtaiso šildymo krosnis, Katilus, Vakum valymo siurblius. Mes viską finansuojame pagal valdžios namų paskolos planą.