NOV 23'35M

VIENYBĖ

Tel.: EVergreen 7-7840

LITHUANIAN SEMI-WEEKLY
ESTABLISHED 1886

SENIAU[S] LIETUVIŲ LAIKRASTIS
The OLD[EST] LITHUANIAN NEWSPAPER
193 Gr[ee]n[point Ave.], Brooklyn, New York

XLIX METAI. 89 N. | Published by the LITHUANIAN PRESS CORPORATION | Penktad., LAPKRIČIO (NOV.) 22, 1935, Brooklyn, N. Y. | Entered As Second Class Matter October 23, 1[9]... Post Office At Brooklyn, N. Y. Under the Act of ... 1879 | KAINA 5c.

New York Public Library 470 Fifth Ave.

DABAR

Buvo boba...
Laisvės kalba
Kur "raketai"?
Pagyrų puodai

JUOZAS TYSLIAVA

Berlyno spauda sako, kad Klaipėdos seimelio narių dauguma ne vokiečiai, bet lietuviai. Tai, girdi lietuviai, apsimetę vokiečiais...

Nežiurint to, vokiečių spauda sako, kad Lietuva padariusi pirmą žingsnį susitaikyti. Mat, Klaipėdos krašto gubernatorius pavedė sudaryti direktoriją seimelio daugumai, kuri, jų pačių žodžiais tariant, lietuviška...

Na, ar ne pikta vokiečiams, kad jie per septynis šimtus metų nepajėgė sunaikinti Klaipėdos krašto lietuvių? Dabar Klaipėdos kraštas vokiškas ir ne vokiškas. Vokiečių ten lyg buta, lyg nebuta... Visai tai, kaip toj musų dainuškoj:

"Buvo boba Klaipėdoj, buvo boba Klaipėdoj. Gal buvo, gal ir ne."

Laisvės vedamajame straipsnyje rašoma:

"Pietų fronte po Gorahai italai klynu įsiveržė Fafan upės slėniu linkui Daggah Bur."

Iki šiol italai veržėsi į Etiopiją įvairiais budais: lėktuvais, tankais ir armotomis. Dabar iš Laisvės "editorialo" sužinome, kad italas "veržiasi" į Etiopiją net klynu...

Šitoks pusiau etiopiškas, pusiau lietuviškas Laisvės vedamasis skamba, nelyginant, kaip ta sena kaimo mįslė apie linų mynimą:

"Kietą kiša, minkštą traukia — mikel, mikel, mak-mak-mak."

Grigaitis Naujienose rašo:

"...Vienybininkams seilė varva ir jie 'skymuoja,' kai tik Susivienijimas sukiš savo pinigus į remontą, vėl perimti namą į savo rankas."

Naujienų redaktorius kalba apie buvusios Vienybės bendrovės namą, kurį SLA valdyba rengiasi remontuoti ir kurio dalį nuomoja musų įstaiga, visai nemanydama atsiimti jo atgal. Grigaitis kalba net apie "raketus," kurių, žinoma, nėra, bet kodėl jis nieko nesako apie Lietuvių Auditoriją, į kurią rengiasi persikraustyti Naujienos su visa savo Chicagos Lietuvių Draugija? Nes Naujienų "laužas," kurį Chicagos miesto valdyba rengiasi nugriauti, neįmanomas net remontuoti.

Matyt, kad Mussolini juodmarškiniams skersai kelią perbėgo juoda katė. Italų "pagyrų puodai," visą laiką gyręsi si laimėjimais fronte, staiga praneša, kad Mussolini atšaukiąs atgal į Romą vyriausią italų karo vadą Afrikoje Emilio De Bono.

Ką tai reiškia?

Jeigu italams taip gerai sekasi, tai kam atšaukti De Bono? Girdi, De Bono persenas. Betgi ir prieš dvejetą mėnesių, kai Mussolini jį paskyrė vyriausiu karo vadu, visiems buvo žinoma, kad De Bono jau 69 metų senis.

Generolas De Bono — artimas Mussolini draugas, fašizmo kurėjas. 1923 metais Mussolini ir De Bono vedė juodmarškinių pulkus į Romą. Tada Mussolini pasakė kalbą savo fašistams, išsirikiavusiems vienoje Lombardijos lygumoje, netoli Milano. Mussolini sakė:

"Aš vedu jus. Eikite paskui mane. Jeigu aš išduosiu jus, nužudykite mane. Jeigu priešas nužudys mane, atkeršykite jam."

Taip, tai buvo tada, kai Mussolini ėjo į Romą. O dabar?...

Visi keliai veda į Romą, bet ne visi į Addis Ababą.

KARO ŽINIOS

ASMARA, Eritrėja. — Iš čia pranešama, kad 20 italų lėktuvų smarkiai puolė sukoncentruotas Makale pietuose etiopų jėgas ir iš 20,000 ten sukoncentruotų kareivių užmušė apie 2,000. Italai pradėjo pulti, kai buvo pranešta, kad etiopai rengiasi pulti Makale.

ROMA. — Italų spaudos žiniomis, pradėjus vadovauti kariuomenei gen. Bagdolio italų šiaurės fronte Etiopijoj, pasireiškė didesnis aktyvumas ir italų kariuomenė užėmė kelis naujus miestus.

ADDIS ABABA. — Imperatorius Haile Selassie lėktuvu išskrido apžiurėti Etiopijos kariuomenę fronte. Išskrisdamas nepranešė, kur sustosiąs. Imperatorius įsitikinęs, kad nežiurint sankcijų, Etiopijai nebus grąžintos Rytų Afrikos provincijos.

ROMA. — Italų kariuomenės vadovybė pranešė, kad Danakilo dykumos buvo užkariautos be mušio. Biru provincijos saltonas pasidavė italams be mušio su savo kareiviais ir prašė italų kariuomenės vadovybės, suteikti jam leidimą kariauti su italais prieš imperatoriaus kariuomenę.

MUSSOLINI DUPESČIŲ VARGINAMAS SENSTA

ROMA. — Italijos diktatorius, susirupinęs dėl nenumatytų prieš šešis mėnesius karo sankcijų ir kitų karo sukeltų komplikuotumų, pradėjo rodyti senatvės ir nuovargio žymes.

Pradėjus sankcijas prieš Italiją vykdyti, Italija rami ir pesimistiška. Mussolini gruodžio 1 d. šaukia Italijos moterų suvažiavimą, kurio tikslas bus suorganizuoti italų rezistenciją prieš sankcijų vykdymą. Be to, Mussolini susirupinęs ir nežino, kaip ilgai žmonės sutiks kęsti trukumą įvairių maisto produktų, neapšildymą mokyklų ir nedarbą. Manoma, kad sankcijos sumažins gyventojų moralinį atsparumą.

Rytų Prusuose uždrausti H. Sienkevičiaus "Kryžiuočiai"

TILŽĖ. — Vokietijos Rytų Prusuose švietimo ministerija uždraudė skaityti ir platinti Henriko Sienkevičiaus romaną "Kryžiuočiai." Uždraudimas motyvuotas tuo, kad šio romano turinys prieštaraująs dabartinio Vokietijos Lenkijos pakto dvasiai.

VOKIETININKUI PAVESTA SUDARYTI KLAIPĖDOS DIREKTORIJA

KLAIPĖDA. — Pranešama, kad Klaipėdos krašto gubernatorius p. Kurkauskas naujos direktorijos sudarymą pavedė vokiečių daugumos atstovui ir Landtago pirmininkui Balszui. Kurkauskas buvo išvažiavęs į Kauną, kur tarėsi su centro vyriausybe ir iš ten grįžęs susitarė su vokiečių dauguma direktorijos sudarymo reikalu.

REIKALAUJA PANAIKINTI FAŠISTŲ PARTIJĄ

PARIS. — Prancuzijos socialistai įteikė premjerui Lavalui ultimatumą, reikalaudami, kad butų panaikinta prancuzų fašistų partija. Fašistų partijai Prancuzijoje vadovauja pulk. De La Rocque. Fašistai dažnai turi viešų susišaudymų Prancuzijoje su komunistais ir kitomis partijomis. Dėl to protestuodami socialistai ir įteikė ultimatumą.

Sovietų Sąjungoje parduos maistą tik už rublius

MASKVA. — Šiomis dienomis Sovietų Sąjungos Torgsin parduotuvės buvo pilnos pirkėjų ir net sunku buvo juos aptarnauti. Mat, nuo vasario mėnesio visa svetima valiuta turės buti iškeista į rublius ir tik už rublius bus parduodamos prekės. Torgsin parduotuvės budavo vienintelės vietos, kur buvo galima pirkti daiktai už svetimą valiutą. Išstumus svetimą valiutą iš rinkos, manoma, pragyvenimas kitataučiams Rusijoje penkiais kartais pabrangsiąs.

Grįžta prie rusų kalbos

KAUNAS.— Pastebėta, kad paskutiniuoju laiku studentai ir šiaip jaunesnieji inteligentai pradėjo mokytis rusų kalbos. Prie Kauno rusų gimnazijos jau veikia rusų kalbos kursai, kurie turi gana daug klausytojų. Manoma atidaryti net rusų literaturos, Rusijos istorijos ir geografijos kursus. Dėl Rusijos istorijos dėstymo yra kai kurių keblumų. Sako, kursų iniciatoriai dar nėra galutinai nusistatę, kaip turi buti nusviečiami Rusijos istorijos faktai: "ilovaiskiškai — monarchistišku" metodu ar "sovietiškai — marksistišku."

Požeminiai kambariai Maskvoje

MASKVA. — Darbininkai, kasdami čia požeminį tunelį, rado prieš keturis šimtus metų Rusijos carų padarytą požeminį kambarį, kuriame rasta tų laikų artilerijos šovinių atsarga. Kambarys didelis ir jame tilptų apie 200 žmonių. Archeologai spėja, kad kambarys buvo pastatytas 1535 metais. Prieš keletą mėnesių darbininkai buvo atkasę požeminį rusį, kuriame, spėjama, caras Jonas Žiaurusis kankindavo savo kalinius. Požemiuose rasti kapai daugelio Rusijos princų ir didikų.

Socialės apsaugos direktorius

Frank B. Bane

WASHINGTON. — Prezidentas Rooseveltas šiomis dienomis paskyrė Frank B. Bane USA federalinės socialinės apsaugos komisijos direktorium. Jo darbas bus surinkti visas žinias apie senatvės pensijas, darbo apdraudą, aklųjų sušelpimą ir beturčių vaikų aprupinimą.

KLAIPĖDOS UOSTAS LABAI "BUSY"

KLAIPĖDA. — Spalių mėnesį į Klaipėdos uostą įplaukė 1000-asis laivas. Ta proga Klaipėdoje ir Kaune spauda pažymėjo padarytą Klaipėdos uosto pažangą.

Ta pačia proga pažymima, kad tuo tarpu kai kituose Baltijos uostuose, kaip Karaliaučiuje ir Liepojoje judėjimas labai apmiręs, Klaipėdoje dabar pats darbo įkarštis: beveik kasdien uoste stovi 15 — 17 laivų iš viso pasaulio valstybių. Ypač labai daug išvežama iš Klaipėdos javų, linų, miško medžiagos ir žemės ukio produktų.

Angliakasiai reikalauja padidinti muitą Sovietų Sąjungos anglims

WASHINGTON. — Angliakasių atstovai padavė prezidentui Rooseveltui protestą, kuriuo reikalaujama, kad butų padidintas 150 procentų muitas įvežamoms iš Sovietų Sąjungos anglims. Dabar iš Sovietų Sąjungos įvežama ir čia parduodama 375 tukstančiai tonų anglies, kuris pigesnis už amerikoniškąją anglį ir išstumia ją iš rinkos. Dabar ant įvežamų iš Sov. Sąjungos anglių muitas yra $2, o reikalaujama, kad butų $5.

11 milijonų dolerių naujam tuneliui

WASHINGTON. — New Yorko senatorius Wagner paprašė sekretoriaus Ickes, kad butų paskolinta 11 milijonų dol. naujo tunelio statybai New Yorke, kuris eitų skersai New Yorką ir po East upe. Wagneris pranešė, kad Ickes jo prašymą draugiškai priėmė ir pasakė, kad butų galima gauti 40 milijonų dol. paskolą dar iš RFC administracijos. Tunelio statyba kaštuos 51 milijoną dolerių.

Baronas Rotschild pranešė, kad jo tėvų palaikai bus išvežti ir palaidoti Palestinoje. Toks buvo jo tėvų noras. Miręs baronas Edmund de Rothschild, pirmutinis pradėjo kolonizuoti Palestinoje žydus.

VOKIEČIAI PATENKINTI NAUJUOJU KURKAUSKO PARĖDYMU

BERLIN. — Pavedus naujos Klaipėdos krašto direktorijos sudarymą vokiečiui, vokiečiai dabar dėl Klaipėdos kiek aprimo. Bet jų spauda nurodo, kad naujoji direktorija turės panaikinti daugelį lietuviškosios direktorijos išleistų įstatymų ir tai darydama sutiks labai daug pasipriešinimo iš opozicijos pusės.

GIRIA IR PEIKIA USA KANADOS SUTARTĮ

WASHINGTON. — Protestai medžio apdirbimo, svaiginamų gėrimų ir pieno produktų apdirbimo įmonių savininkų pradėjo pasiekti vyriausybę dėl nepasitenkinimo padaryta su Kanada prekybos sutartimi. Visi eksportininkai sutartimi patenkinti ir vyriausybės žygį giria. Sutartį studijuoja prekybininkai, ukininkai ir ekonomistai. Kai kurie sutartimi padaryti muitų sumažinimai siekia net 50 procentų. Vyriausybė sutartimi patenkinta ir sako, kad ji sugrąžins bilijoninę prekybą su Kanada.

UŽDARYTOS LIETUVOJE ORGANIZACIJOS

KAUNAS. — Komisija prie apskrities viršininko uždarė šias organizacijas: 1) Lietumoterų sąjungą, 2) Jurininkų draugiją Inkaras, 3) Liet. mokslo ir švietimo draugiją, 4) Vokiečių partiją Lietuvoje, 5) Spaustuvninkų sąjungą, 6) Butų samdytojų sąjungą, 7) Lietuvos žydų draugiją Vokietijos žydams remti, 8) Žydų draugiją lietuvių kalbai ir literaturai skleisti, 9) Draugiją psichiniams ligoniams šelpti.

"SOVIETIŠKAS" UKIS AMERIKOJE

WASHINGTON. — Ukių atstatymo administratorius prof. Tugwell pranešė, kad jis planuoja įsteigti Ak-Sarben kaime Nebraskoje kolektyvinį ukį, kuris bus panašus į kolektyvius ukius Sovietų Sąjungoje. Tai bus tik eksperimentas. Ukis bus 800 akerių dydžio ir jame dirbs gyventojai gaunantys iš valdžios pašalpas. Kiekvienai šeimai bus duodams $2,600 namas ir 1 akeris žemės saviems reikalams, o už darbą bus mokama iš bendro ukyje padaryto pelno.

Palestinoje surašinėjami atvykę iš Lietuvos žydai

TEL AVIV. — Palestinoje pradėta surašinėti žydai, atvykę iš Lietuvos nuo 1919 m. pradžios. Surašinėjimą daro Keren Kalmet organizacija, kuri Lietuvos žydams davė žemių. Netrukus bus paskelbti šio surašinėjimo daviniai.

Atlietuvinta apie 20,000 pavardžių

KAUNAS. — Pavardėms atlietuvinti komisija turi surašiusi 45,000 pavardžių, kurias reikia atlietuvinti. Komisija posėdžiauja kiekvieną savaitę ir iki šiol yra atlietuvinusi iki "l" raidės, apie 20,000 pavardžių.

Nesutikimai dėl olimpiados

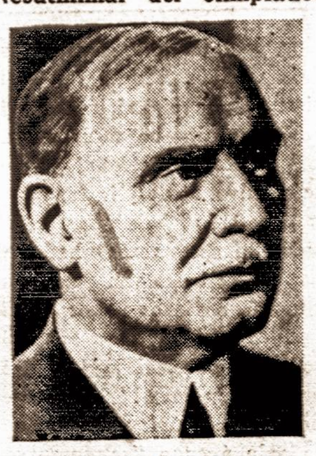

Dr. Theodor Lewald

BERLIN. — Norėdami įtikinti amerikiečius, kad naciai nemano daryti kliučių žydams sportininkams busimoje ateinančiais metais Berlyne sporto Olimpiadoje, jie paskyrė Olimpiados komiteto pirmininku "nearijoną" dr. Theodor Lewald. Bet Amerikos sporto mėgėjų sąjungos pirmininkui atrodo, kad naciai Lewaldą paskyrė pirmininku tikslu suklaidinti kitų valstybių sportininkus. USA sporto mėgėjų pirmininkas J. T. Mahoney pasiulė Lewaldui įteikti naciams rezignaciją.

SULAIKYTAS VOKIEČIŲ ŠNIPAS

LONDON. — Čia sulaikytas ir laikomas Brixton kalėjime vokiečių rašytojas ir novelistas dr. Herrman Grotz, kuris įtariamas šnipinėjimu Vokietijos naudai. Jis kalinamas teikimu žinių apie Manston aerodromą, kur yra Anglijos karo aviacijos štabas. Grotz gyveno arti aerodromo su kažin kokia vokietaite rugsėjo ir spalių mėnesiais.

LIETUVIAI ARGENTINOS KARIUOMENĖJE

BUENOS AIRES. — Prasidėjo ėmimas į kariuomenę naujokų, gimusių 1915 m. Vien iš Buenos Aires provincijos šiemet stoja į Argentinos kariuomenę 15 lietuvių jaunuolių, gimusių Argentinoje.

Iš Lietuvos padidės arklių eksportas į Švediją

KLAIPĖDA. — Kaune ir Klaipėdoje lankėsi švedų pirkliai. Jie tyrė prekybinius galimumus tarp Lietuvos ir Švedijos. Tie galimumai pasirodę lengvai realizuojami ir švedų pirkliai su atitinkamomis firmomis jau pasirašę sutartis didesnėms arklių partijoms iš Lietuvos gabenti į Švediją. Tinkami darbui arkliai jau pradedami supirkinėti.

Svaiginamų gėrimų kaina sumažės

WASHINGTON. — Svaiginamų gėrimų pramonės atstovai pranešė, kad padarius su Kanada prekybos sutartį ir sumažinus muitą 50 procentų įvežamiems iš Kanados svaiginamiems gėrimams, jų kaina Jungtinėse Valstybėse sumažės. Ypač atpigs brangesnių svaigalų kaina, kurių pakankamai nepagaminama vietos rinkai. Pereitais metais Jungtinėse Valstybėse suvartota 82,457,338 galionai svaiginamų gėrimų, o importuota 7,357,216 galionai.

PREZIDENTAS PRIŽADA PAŠALPOS NESUSTABDYTI

WASHINGTON. — Prezidentas Rooseveltas, kalbėdamas Amerikos miestų mayorams ir jiems paklausus, ar federalinė pašalpa bus sustabdyta ateinančiais metais liepos 1 d., pranešė, kad tai priklausys nuo egzistuojančių sąlygų ir pabrėžė, kad federalinė vyriausybė neleis gyventojams badauti.

UKRAINIEČIŲ BYLA IR ŽYDŲ POGROMAI

VARŠUSVA. — Čia pradėta byla prieš 12 ukrainiečių, iš kurių dvi moterys, kurie įtariami nužudymu Lenkijos vidaus reikalų ministerio pulk. B. Pieracki. Bus iššaukta 144 liudininkai. Visi kaltinamieji priklauso slaptai ukrainiečių organizacijai, kuri turi savo centrus Vokietijoj, Kanadoj, Jungtinėse Valstybėse ir Čekoslovakijoj.

Universiteto rektoriaus ir gimnazijų direktorių įsakymu, buvo uždarytos visos gimnazijos ir universitetas nenumatytam laikui. Lenkų studentija vėl pradėjo pogromus prieš žydus, išmesdami juos iš klasių ir daužydami žydų parduotuvių langus. Lvove vienas žydų studentas nuo žaizdų mirė. Daugelis studentų nacionalistų organizacijos narių suimta.

IŠSKRIDO Į ANTARTIKĄ

DUNDEE ISLAND, Antartic Archipelago. — Lapkričio 20 d. iš čia į Pietų Antartiką ir Mažąją Ameriką išskrido tyrinėtojas Lincoln Ellsworth ir jo lakunas Hallock-Kenyon. Jie iš viso turės skristi 2100 mylių, iš kurių 1300 mylių kelio sudaro dar nežinomas iki šiol žmogui vietas. Pasiekę Mažąją Ameriką tyrinėtojas padės Jungtinių Valstybių vėliavą ant dar neištirtų Antartiko vietų ir paskelbs jas Jungtinių Valstybių teritorija. Su savimi lakunai vežasi 150 svarų maisto, kurio jiems pakaks penkioms savaitėms. Jie mano pasiekti Mažąją Ameriką po 14 valandų skridimo. Jiems pasiekus Mažąją Ameriką, pas juos atvažiuos jų laivas su įvairiais mokslo aparatais ir maistu.

La Guardia kritikuoja viešųjų darbų administraciją

WASHINGTON. — New Yorko miesto mayoras La Guardia, kalbėdamas Amerikos miestų mayorų konferencijoje, smarkiai kritikavo viešųjų darbų administraciją už tai, kad ji nesistengia pagreitinti viešųjų darbų programą ir reikalavo didesnio pasitikėjimo miestų inžinieriais. Be to, liepė miestams susijungti ir reikalauti federalinės vyriausybės, kad nebutų sustabdyta federalinė pašalpa nuo ateinančių metų liepos 1 dienos.

Virš 4500 šeimų apsinuodijo Ispanijoje provin. valgydami duoną. Iš Madrido siunčiama nukentėjusiems pagalba. Kepyklos savininkas, kurio kepykloje ši duona buvo kepta, suimtas.

MONTREALO DIENOS

MARIJA AUKŠTAITĖ

Dergologijos poema

"Tai vot, matai,
Musų "kupstai"...
Kas juos paknis —
Prieš tą ugnis!"

Lapkričio mėn. 10 d. 7 val. vak. belgų salėj buvo "nepaprastas" mitingas. Šį mitingą sušaukė vietiniai lietuviai komunistai, pasivadinę "prieškarinis ir priešfašistinis komitetas." Susirinko apie 300 žmonių — vyrų ir moterų. Susirinkimą atidarė bolševikų dergologijos "udarninkas" M. Gudas. Be aiškios dienotvarkės Gudas paprašė, kad "draugai" ir "draugės" ausis pastatę išklausytų ką praneš delegatas Guoba, dalyvavęs pasauliniam liet. kongrese. Kad bus svarstoma Lietuvos ir Klaipėdos "apgynimo" klausimas, kad bus pranešta apie Lietuvos ukininkų sukilimą.

M. Guoba, patrukčiojęs sprandą, pradėjo: "Tai vot, matai, pirmiausia ačiu, kad suteikėt man garbės but jusų delegatu. Man pasiekus Kauną ir jame apsistojus jau kelias dienas, tai radio kaip paukės pranešinėja, kad aš dar ant kelio ir ant kelio. O kaip užsiregistravau kongrese, kad esu Kanados darbininkų atstovas, tai Lietuvos ponai valdininkai nustebo. Visiems užsiregistravus, "Smetona" pakvietė atstovus ant arbatos, išskyrus mane ir dar tokius penkis, kaip aš. Tai vot, matai, draugai ir draugės, mes likę be arbatos ir prasistumdėm miesto sode su vietiniais darbininkais, kurių ten buvo daugybė. Dar iškėlėm raudoną vėliavą, tai tik capt "saugumo organai" 14 areštavo ir paskelbė, kad įvyko kišeninė vagystė, ir kad visi saugotų savo kišenius."

Visokių "brudų" sveikinimas

Ant rytojaus Skipitis atidarė kongresą. Iš visų kampų pradėjo lįsti visoki "brudai." Kai ožys barzdą ištieses, pasiputes, savęs baidydamasis įsirioglino Smetona. Jį atlydėjo 50 ginkluotų generolų ir karininkų ir šie "brudai" užpludę kongresą, barškindami kardais ir brauningais sveikino užsieniečius. Tai vot, matai, generolas senis Bulota sveikindamas pasisakė, kad jis su "Smetona" kiaules ganė, bet jau daugiau neganys, nes dabar Lietuvoj labai geri laikai, ir duok Dieve, kad toki butų amžiais. Šampano ir kitų "trunkų" pilnas Metropolis, todėl ir kviečiu visus vakare išsigert. Iš visų sveikinusių "brudų" žmoniškiausia pasveikino Sleževičius. Pradėjus Purėnienei kalbėt, visi generolai, karininkai, pradėjo kai vilkai staugt ir kardais barškint, o Skipitis išbalęs iš visų jėgų mosykavo su skambalu. Po triukšmingo sveikinimo ir kardų barškėjimo, buvo paskaita. Buvo nurodyta trikampis "Montrealas, Nevjorkas, Čikaga," kur lietuviui pavojinga apsigyventi, nes aukšta civilizacija ir tokiu budu, lietuvis, prisižiurėjęs civilizuotų žmonių elgesios, greit ištautės. Reik juos brukti į barbarų kraštus. Dar yra tokių tuštumų, kaip Afrikoj ar kitur, kur mažai civilizacijos ir ten reik kolonizuoti lietuvius, kad jie liktų darbo juodais vergais. Visoki Vitaičiai, Šimučiai, Trečiokai ir kiti priėmė paskaitą be pataisų, užtad Smetona Trečiokui prisigė prie pilvo medalį ir tas pasiputęs kaip kalakutas, raižė aplinkui sparnais. O kada aš paprašiau balso visi ponai nusijuokė, o vienas sako: "Reik paduot raštą, paprašant balso," o aš drąsiai kertu: "Ponai, prašau balso!" Tai vėl generolai subarškino kardus, visą salę apsupo "saugumo organai," karininkai ir ponai valdininkai išbalo, o Skipitis davai su skambalu. Tai vot, matai, ir nutruko tą dieną kongresas.

Šveitė mus šepečiais

Vakare su savo draugų penktuku nueinu į Metropolį pažiurėt, ką ponai gers. Tuoj mus apipiolė tarnai, nuvilko "kautus" ir kad duos mus šepečiais šveist, kad net šonus nuskaudo. Ir vis tik vadina ponas ir ponas. Žiuriu, ateina ir elgeta, o tarnas jam sako: "ponas, čia ubagaut negalima." Na, žiuriu ir "susipažinimo vakarienė," stalai nukrauti buteliais šampano, o vienas butelis 30 lt., aš tikrai mačiau lange jo kainą. Tai mažiausia tą vakarą kiekvienas pragėrė po 300 litų ant valstiečių sąskaitos. Visą Metropolio šampaną atstovai išgėrė, tik tarnas pranešė, kad vienas butelis liko "Smetonai" išsipagirioti.

14,000 parašų

Ant rytojaus slankioju, slankioju apie valstyb. teatrą, kaip uždaryta, taip uždaryta. Dar keli toki, kaip aš, susirinko ir jau manėm kur kitur vieni kongresą laikyti. Bet prieš pačius pietus Skipitis su skambalu vėl atidarė kongresą. Jis pranešė, kad šiandien bus priimamos rezoliucijos. O aš reikalavau diskusuot. Tuoj vėl susirinko visas "brudas" — generolai, karininkai, saugumo organai ir davai kardais barškint ir revolveriais ginkluotis kokia 50 aršių "Smetonos" pakalikų, tai mes tik pykšt "slapčia" savo žmogų ant scenos ir jis po truputį, po truputį visus apmulkino ir pakišo ponams Amerikos darbininkų lietuvių protestą prieš kalinimą politinių kalinių su 14,000 parašų. Ir žinot ką? Vienas mikčiodamas ponas pranešė, kad tai kongresui sveikinimas nuo 14,000 Amerikos lietuvių darbininkų. Bet ponai vistiek išsigando ir išbalę drebėjo. Barškino kardais ir revolveriais, vis žiurėjo į mus ir jau leido diskusuoti. Bet pamatę, kad mes ten nieko nepadarysim, mus visai nieks neklauso, tai mes, palikę tiks savo reporterį, išėjom visai iš kongreso. Ir kur tik mes pasisukom, visur mus sekė "saugumo organai." Tai vot, matai, draugai ir draugės, ką mes nuveikėm kongrese, o Trečiokai, Šimučiai ir Vitaičiai, tik važinėjo po poligonus ir pasigardžiuodami, gyrė tą Lietuvą ir Smetonos fašistinę tvarką. O sugrįžę į Ameriką tyli ir spaudoj apie supuvusį fašistinį Smetonos režimą neprasitaria.

(Bus daugiau)

Naujoje Anglijoje tautininkų kandidatai į ŠLA laimi

JAMAICA PLAINS, MASS. — Šiomis dienomis, Jamaica Plains, Mass. 365 SLA kuopa vienbalsiai išrinko į busimuosius SLA viršininkus šiuos kandidatus: adv. N. Rastenį prezidento vietai; adv. A. O. Šalną, viceprezidento vietai; dr. M. J. Viniką, sekretoriaus vietai; adv. Lopatto, iždininko vietai; dr. Naikelį, daktaro kvotėjo vietai; Mockų ir Zalatorį, iždo globėjų vietoms.

Greenfield, Mass. 297 SLA kuopa tuo pačiu metu daugumą balsų taip pat busimuosius SLA viršininkus rinko. Dauguma balsų išrinko tuos pačius, kaip ir Jamaica Plains, 365 kuopa — tautininkų kandidatus.

Vadinas, jau dvi SLA kuopos aiškiai pasisakė už tautininkų kandidatų sąrašą. R.

SLA NARIŲ LAIŠKAS

Boston, Mass. — Norime kreipti jusų dėmesį į tai, kad nors dabar SLA kai kuriais atžvilgiais susitvarko, sekretoriaus Viniko ir iždo globėjo Mockaus griežtumu nudėvėta sistema pakeista moderniniu biznio sistemų formomis, betgi aplamai organizacijos tvarka dar vis nepakenčiama. Triukšmai, politikavimai ir skymai šelsta, kaip viesula, lauždama lietuvių pastangas. Šiandien sunku dirbti, jei nenori savo darbu paremti kokį nors suplanuotą blofą.

Reiktų padaryti tam galas. Mat, lietuvių organizacija, musų pašelpos ir apdraudos reikalus, kai kurie žmonės nori tvarkyti socijalistiškais ir komunistiškais skymais, tai bene butų laikas, kad mes tuos savo "socijalistus" ir "komunistus" nuo darbo atleistume, jų nerinkdami į SLA valdybą. Tegu jie dirba savo srityse. O tą padaryti bus galima, kai mes, visi nariai, nominuosime ir balsuosime šiuos kandidatus:

Prezidentu adv. Nadas Rastenis,

Viceprezidentu adv. Antanas O. Šalna,

Sekretorium Matas J. Vinikas,

Iždininku adv. J. S. Lopatto,

Iždo Globėjais Stasys Mockus ir J. Zalatorius,

Daktaru Kvotėju dr. S. Naikelis.

Šį laišką, originalą, pasirašė šie nariai:

188 kp. Rev. B. F. Kubilius, ministeris, 43 kp. Juozas Lekys, 43 kp. J. Dragašius, 43 kp. K. Vilaišis, 43 kp. K. Sangaila, 131 kp. K. Sangaila, 131 kp. J. M. Tumavičienė, 43 kp. J. Kerdiejus, 131 kp. B. A. Tumavičius, 53 kp. Franas Kessleris, 127 kp. Mary E. Preytis.

Nauji Vienybės skaitytojai

Vladas Medzeveckas	Baltimore, Md.
J. Sutkaitis,	Jersey City, N. J.
A. Kaiza	Brooklyn, N. Y.
Helen Barkauskienė,	Waterbury, Conn.
Stasys Santvaras,	Kaunas, Lithuania
J. Marcinkus,	Kenosha, Wis.
J. Macnorius,	Kenosha, Wis.
Dr. J. L. Pašakarnis,	So. Boston, Mass.
Kazys Sangaila,	Dorchester, Mass.
P. Belinis,	Brooklyn, N. Y.
Karol Danbar,	Elizabeth, N. J.
J. Masilionis,	Kenosha, Wis.
Charles Kalinauskas,	So. Boston, Mass.
P. Daugelis,	Racine, Wis.
K. P. Norkus,	Pittsburgh, Pa
V. Jasiunas,	Kenosha, Wis.

MOTERŲ PILIEČIŲ VAKARAS

FĖRAI IR ŠOKIAI

Dainos Draugija

Baltimore, Md. — Baltimorės Lietuvių Moterų Piliečių Klubas turėjo nepaprastai gražų ir įvairų "Holloween" vakarą savo nariams lapkričio 5 d. Lietuvių salėje. Dalyvavo nemažas skaičius narių. Dalis buvo apsimaskavę. Pilietės smagiai pasilinksmino šokiais ir užkandžiais. Už geriausią kaukę pirmą dovaną gavo Magdelena Vyšniauskienė, antrą — Ona Aleknavičienė, trečią — Ona Budrienė.

Užkandžius, kurie buvo gardus, parupino ponia Mikalojunienė. Ji taip pat išpuošė stalus rudens gėlėmis, taip kad buvo labai malonu žiurėti į parengtus stalus. Jos padėjėja buvo Ona Aleknavičienė.

Fėrai ir šokiai, kurie buvo lapkričio 8 d., pasisekė gerai ir liks pelno. Valdyba širdingai dėkoja už pasidarbavimą ponioms Onai Lukoševičienei, Terai Matulauskienei, Marijonai Mėlunaitienei, Marijonai Jurkšaitei, Onai Padzukienei, Glėbienei, Rameikienei ir Petrui Jarui ir visoms, kurios aukojo daiktų išlaimėjimui ir tiems, kurie atsilankė ir padarė vakarą sėkmingu.

Klubo Korespondentė
J. M. R.

Dainos Draugija turėjo gražų vakarą "Kaimo kermošius" su šokiais, kuris buvo spalių 18 d. Lietuvių salėje. Daina dėkoja poniai Eleonorai Andreikienei, kuri buvo to vakaro vedėja ir jos padėjėjams. Vakaras davė gražaus pelno — per 75 dolerius.

Nutarta ateityje surengti "card party." Į rengimo komitetą įeina p. p. Ona Lukoševičienė ir Eleonora Andreikienė.

Netrukus Daina statys scenoje kokį nors veikalą su dainomis. Vakaras bus turtingas gražiomis dainomis. Dainiečiai rupinasi, kad viskas gerai pasisektų. Minėto vakaro diena bus paskelbta vėliau.

Be to, Daina rengia Naujų Metų vakarą. Į komitetą įeina: Stasys Butkus, Antanas Januliaitis, Petras Jaras, Simas Leonavičius, Matas Rutkus ir Stasys Janušas. Kurie norėtumėte dalyvauti tame vakarėlyje ir sutikti Naujus metus su dainiečiais, turi iš anksto įsiregistruoti pas virš minėtą komitetą. Vakaras bus su šokiais ir užkandžiais.

Dainietė.

DĖL GEDIMINO DRAUGIJOS SUKAKTUVIŲ

Seattle, Wash.— Gerbiamas p. Sitka parašė Vienybėje apie Gedimino draugijos sukaktuves. Iš draugijos vardo atrodytų, kad tai tautinei patriotiška draugija ir sukaktuves minint, taip pat ir turėtų buti. Tikrenybėje taip nėra. Ponas Sitka sako, kad panelė Praçkiutė dainavo, o turėtų buti Pranckiutė. Be to, nepasakė kodėl, publikai norint, daugiau nedainavo. Jos tėvų buvo jai pasakyta, kad ji pirmiausia padainuotų Amerikos ir Lietuvos himnus. Bet sukaktuvių rengimo komiteto jai buvo pasakyta, kad tautiškų himnų nereikia giedoti.

Pranckiutė iš mažens buvo auginama tautiškoj dvasioj ir toks komiteto elgėsys ją nustebino. Ji visai nustojo upo, matydama, kad lietuviai savo tautiškojo himno nemyli. Kiek jai teko buti amerikiečių susirinkimuose ir sukaktuvėse, tai ji pastebėjo, kad jie visada pradeda iškilmes tautiškojo himno giedojimu. Lietuviai daro kaip tik priešingai.

Kiek man žinoma, Gedeminas buvo lietuvis ir tautietis, o jo vardo draugija, taip kaip jis nepasielgia. Gėda ir nuo kitataučių girdėti, kad lietuviai dar neišmoko savo didvyrių pagerbti. Nemanau čia užgauti kam nors jausmus, bet, rodos, reikėtų trumpam laikui partijas ir skriaudas užmiršti ir žmoniškai gyventi.

Daugelis musų žmonių nebuvo patenkinti Lietuvoje ir ten neturėjo daugelio tų dalykų, kuriuos čia turi. Jie čia prasigyveno ir jaučiasi laimingesni. Bet jeigu kas nors mus nuskriaudė prieš daugelį metų, tai mums reikėtų tai užmiršti ir nekeršinti už praeities skriaudas. Lietuvių tarpe yra daug tokių atsitikimų. Jie dėl mažo dalyko vienas kitam keršija ir susiskaldę į partijas nueina prie bolševikų, lenkų, rusų arba vokiečių. Turėtų buti daugiau šalto proto, kantrybės ir mes turėsime pastovią, tvirtą lietuvių tautą.

V. Prank.

IŠ L. D. PAŠALPINĖS DR-JOS GYVENIMO

Winnipeg, Canada. — Dar 1911 metais, kai Winnipege gyveno tik keletas lietuvių, vieni atvažiuodavo ir pasižiurėdavo, kad Winnipege nėra darbų, tai išvažiuodavo į Ameriką arba Kanados didesnius miestus, nes tais laikais Winnipeg buvo mažas miestas.

Bet kai kurie lietuviai apsistojo Winnipege, nes tuo laiku Winnipege augo statyba.

Musų tautiečiai dirbo prie statybos ir keletas alaus brovuose. Lietuviai, matydami, kad kitataučiai turi visokias organizacijas ir pašalpines draugijas, nutarė įkurti lietuvišką pašalpinę draugiją.

Dar 1911 m. gruodžio 3 d. lietuviai įkurė Winnipego pašalpinę draugiją, kurią pavadino D. L. K. Vytauto pašalpine draugija. Žinoma, buvo sunkus laikai draugijai įkurti, nes lietuvių skaičius nedidėdavo, bet iš tų pačių narių pasitaikydavo tokių, kurie, sąlygų verčiami, apleisdavo Winnipegą.

Taip slinko metai po metų, užėjo karas, lietuviams upas buvo atpuolęs nuo draugijos, nes daugeliui rupėjo likę Lietuvoje giminės. Bet Winnipego lietuvių pašalpinės draugijos organizatoriai rankas susidėję niemiegojo, o dirbo, kad draugija išauktų, stengėsi, kad įrašyti daugiau lietuvių.

Draugija laikui bėgant augo narių skaičium ir finansais. Aplink D. L. K. Vytauto pašalpinę draugiją sukasi lietuvių ratas, keisdamas narius. Lietuviai surengdavo gražių piknikų ir šokių vakarų, kurie pritraukdavo visus lietuvius ir net kitataučius.

Praužus didžiajam karui, lietuvių skaičius Kanadoje padidėjo. Kanadoje lietuvių yra apie 10,000. Daugiausia gyvena Montreale, Toronte ir Winnipege.

Dabar Winnipege yra apie 2,000 lietuvių.

Draugija buvo gana stipri, per visą laiką iždas niekados nebuvo tuščias Nors ir pasitaikė daug ligų, bet draugija visiems nariams išmokėjo pilną pašalpą. Draugijoje atsirado veidmainių, tai bimbukai, kurie norėdavo draugiją išmelžti, nes keletą kartų sudarius daugumą valdybos, paskirdavo pinigų komunistiškai propagandai.

Draugijoje kildavo daug barnių, nes komunistai norėjo draugiją privesti prie bankroto, o paskiau sutverti grynai bimbišką pašalpinę draugiją, kuria butų geriau pasinaudoti.

Dabar Toronto Sunų ir Dukterų centras nori prijungti į savo globą Winnipego pašalpinę draugiją ir dauguma narių sutinka pereiti su visu draugijos iždu, bet dar nesusitarta dėl sąlygų. Argi gražu bus panaikinti Winnipego pašalpinės draugijos vardas? Ką pasakys tie nariai, kurie ją sutvėrė, kurie stengėsi suorganizuoti ir išugdyti draugiją, o draugijos jaunesnieji nariai nori užbaigti ją. Draugai, pažiurėkite į Toronto Sunų ir Dukterų pašalpinės draugijos konstituciją, tada suprasite dalyką ir pamatysit.

Pereitais metais jie kvietė ir Montrealo lietuvius, bet jie arčiau gyveno prie Toronto, negu Winnipegas, tai jie griežtai atsakė ir prie Toronto centro priklausyti. Dabar Winnipegas nori savo "skurą" parduoti. Kaip gausit lupt, nepadarysite kitos klaidos, nuneš ir iždą ir neturėsite draugijos.

Nemunas.

Atidaroma nauja lietuvių salė

Naugatuck ir Union City, Conn. — Čia buvo šv. Jurgio draugijos susirinkimas. Susirinkimą pirmininkui atidarius, buvo išklausyti įvairių komisijų raportai. Naujos salės statymo komisija pranešė, kad salė bus užbaigta gruodžio mėnesį. Vakarienės rengimo komisija pranešė, kad rengia salės atidarymo proga vakarienę, kuri bus gruodžio 28 d. Vakarienės metu bus labai įdomi programa su kalbomis, orkestru ir šokiais, o kartu bus pagaminta gardžiausia vakarienė. Vakaro rengimo komisija smarkiai darbuojasi ir stengsis, kad tik daugiau svečių atsilankytų. Bilietų kaina bus $2 ir iš anksto parduodami. Rengimo komisiją sudaro: J. Pocius, A. Sanda, A. F. Baukus, S. Paskevičius ir F. J. Vilkas.

Visi, kurie tik nori atsilankyti, bilietus nusipirkite iš anksto, nes bilietai smarkiai parduodami, mes norime, kad tik daugiau lietuvių atsilankytų iš šios ir kitų kolonijų. Norintys bilietus iš anksto nusipirkti, pinigus siųsdami rašykite: F. J. Vilkas, 63 Garmen St., Naugatuck, Conn. arba J. Pocius, 548 High St., Union City, Conn. Nusipirkusiems iš anksto bilietus nereiks vėluotis.

Salė pastatyta Linden parke, kur vasarą rengiami piknikai ir kuris yra prie pat kelio ir gero privažiavimo. Taigi, visi į naujos salės atidarymo iškilmes. **F. J. Vilkas.**

Geriausia Kalėdų dovana giminėms Lietuvoje — Vienybė, kurios prenumerata metams 4 doleriai.

KALĖDŲ EKSKURSIJA Į LIETUVĄ

IŠPLAUKIA IŠ NEW YORKO MOTORLAIVIU
"GRIPSHOLM"
GRUODŽIO 7, 1935 m.
Žemos Ekskursijoms laivakorčių kainos

Tarp Švedijos ir Klaipėdos plaukioja 1934 m. statytas moderniškas laivas "MARIEHOLM". Platesnės informacijas teikia ir parduoda laivakortes visi Švedų Amerikos Linijos skyriai, taipgi visi autorizuoti laivakorčių agentai.

Swedish American Line
21 State St., New York, N.Y.

MAISTINGIAUSIA IR SVEIKIAUSIA
LIETUVIŠKA DUONA
taipgi pyragai, pyragaičiai, tortai, kėksai ir įvairios rušies gardumynai gaminami, parduodami musų pačių krautuvėje ir pristatomi į namus visose vietose
PUIKIAI ĮRENGTA MECHANIŠKA KEPYKLA

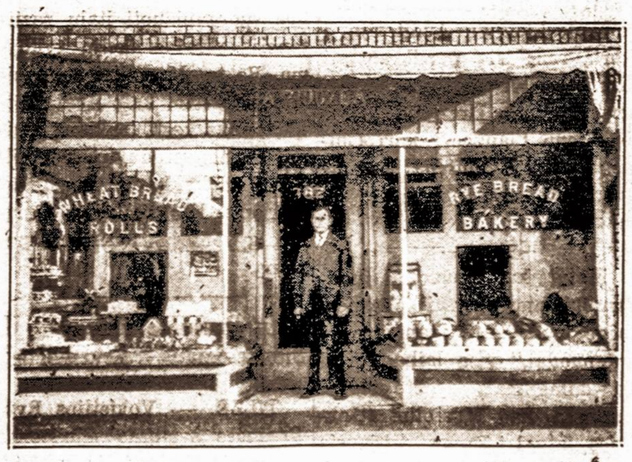

ANDRIUS ZIUGZDA
182-186 VAN BUREN STREET, NEWARK, N. J.

JUOZAS KAVALIAUSKAS

Laisniuotas Graborius
Užtikrinu, kad mano patarnaviams bus atatikamiausias ir už prieinamą kainą. Nuliudimo valandoje, prašau kreiptis prie manęs.
1439 SOUTH 2nd STREET
Philadelphia, Pa.
Pennsylvania ir New Jersey Valstijose
Telefonai: Dewey 5136
Keystone — Main 9669

JURININKO NUOTYKIAI

ALEKSANDRAS STANGERIS

(Tęsinys)

Mano viešbučio šeimininkas nežinojo, kad aš buvau išvykęs ir aš sulaukęs vakaro, kad niekas nematytų, paėmiau rusą ant pečių ir nunešiau namo. Savaitė praėjo, o rusas vis negalėjo eiti, nors skausmo gulėdamas ir nejautė. Aš jo kojas masažuodavau kasdien ir laikydavau šiltame juros vandenyje. Bet jis vis negalėjo nė atsistoti. Mano pinigai sutirpo ir už butą jau reikėjo mokėti. Marseille darėsi nepaprastai šalta. O rusas vis dar nė žingsnio.

Pagaliau, vieną dieną šeimininkas atėjo ir, pamatęs dar vieną žmogų gyvenantį pas mane, paprašė dvigubos kainos už butą, o kai aš pasakiau, kad neturiu pinigų, jis, be jokio gailesčio, mus abu iš buto išmetė.

Sudėjęs savo daiktus į jurininko maišą, uždėjau tą maišą rusui ant kupros, o pats, užsidėjęs jį su maišu ant pečių, apleidau butą. Aš nešiau tą sunkią naštą uosto link. Buvo vidurdienis ir pro šalį einantieji žmonės sustodavo ir keistai žiurėdavo į tokią procesiją. Mes į juos nekreipėme dėmesio. Šiaip taip nusivilkau iki uosto ir pasodinęs rusą ant didelio akmens, pats atsisėdau greta jo ir pradėjau galvoti, kas daryti.

Buklė buvo nekokia. Įsivaizdinkit save be darbo, pinigų, namo, šaltą gruodžio mėnesį, svetimoj šalyj su sergančiu žmogumi, kurio negalite apleisti ir tuščiu pilvu... Skamba nekaip. A? Nekaip ir buvo.

Taip sėdėdamas ir galvodamas aš staiga atsiminiau apie vieną negrą iš Baltimorės, kuris sakė man, kad gyveno kažin kokiame sename prekių vagone, kuris stovįs uosto gale ant nevartojamų bėgių. Palikęs rusą, aš tuoj nuėjau ieškoti negro.

Uoste yra daug mažų namukų restoranų, kuriuose uosto darbininkai pietauja. Buvo pietų laikas ir aš tikėjausi jį surasti viename iš tų kioskų, plaunant lėkštes už pavalgymą. Neilgai ieškojęs, aš iš tikrųjų jį radau pačiame darbe — plaunant lėkštes. Papasakojus jam, jis pasakė, kad galėsim apsistoti jo "palociuj," jei gausime dar dviejų gyventojų sutikimą. Pasirodė, kad kiti du buvo lenkai. Negras tuoj pabaigė darbą ir pavaišinęs mane sriuba ir steiku, įdėjo šiek tiek maisto į katiliuką nelaimingam rusui. Sugrįžę ir davę rusui pavalgyti, aš vėl užsivertęs rusą ant pečių, o negras pasiėmęs maišą, pradėjom žygiuoti musų naujo namo link.

Musų naujas namas pasirodė ne toks blogas. Lietus negalėjo įlyti, ko daugiau reikėjo. Atnešęs šiaudų, aš patiesiau ant jų viršaus paklodę, padariau du pagalvius iš maišų ir uždėjęs dvi antklodes ir seną apsiaustą, pataisiau lovą, į kurią tuoj paguldžiau visai privargusį rusą. Lenkų namie nebuvo.

Aš, pasiėmęs geriausius daiktus, nuėjau į arabų turgų, norėdamas parduoti šį tą už keletą frankų. Už gautus pinigus užkandau ir, nupirkęs rusui šiek tiek maisto ir vyno, grįžau į savo naują butą. Pasibeldęs į duris pagal tam tikrą ženklą, vienas iš ten buvusių jau lenkų duris atidarė ir mane įleido. Vagonas buvo apšviestas trims žvakėmis ir lenkai, susėdę į ratą, lošė kortomis. Iš pradžių jie, matyt, nepatenkinti buvo musų atvykimu, bet vėliau, pamatę, kad rusas iš tikrųjų negali vaikščioti, aprimo.

Taip ir gyvenome. Aš pardavinėjau savo drabužius, o rusas iš lėto, bet tikrai taisėsi. Vakarais su negru ir lenkais sulošdavau kortomis ir viskas ėjo gerai, kol kalba nepaliesdavo Vilniaus. Bet kai tik kalba užsimegzdavo apie Vilnių, mes ko nesusipešdavome. Negras, nors ir nieko apie Vilnių nežinojo, visados mane užstodavo, stengdamasis įtikinti lenkus, kad Vilnius teisėtai priklauso lietuviams. "Lenkai vagys," sakydavo jis. Ir tuoj pradėdavo pasakotį, kaip kažin koks lenkas jį apvogęs Baltimorėje...

Lenkai baisiai pykdavo, bet bijodavo stipraus negro. Bet kai tik užmiršdavom Vilnių, viskas vėl tvarkoj budavo. Dienos slinko. Aš savo daiktus pardaviau ir liko tik čemodanas, kurį paskutiniuoju pardaviau. Palikau tik šiltas megztines ir šiltus baltinius.

Laimei, tuoj po to, kai pardaviau daiktus, gavau darbą. Atsitiktinai sutikau vieną egiptietį, kuris buvo laivo sargų inspektorium ir kuris man pasirupino nakties sargo darbą. Sargai laivuose turi buti jurininkai, kad žinotų kokius žiburius nakties metu užkabinti, kaip atleisti lynus, jeigu vanduo krinta ir t. t. Mokėjo man 15 frankų už 12 valandų darbo, taip kad let galėjome dviese už tuos pinigus misti.

Buvo apie gruodžio mėn. vidurį, kai Marseille pasidarė nežmoniškai šalta. Tokių šalčių tas pietų miestas dar niekad nebuvo matęs. Iškrito sniegas, kuris tris dienas stovėjo. Aš, neturėdamas užtektinai šiltų rubų, susirgau. Ir vieną rytą sugrįžęs iš darbo į vagoną pusiau gyvas, su pakilusia temperatura, kritęs į savo "lovą," išgulėjau keturias dienas. Kai pasveikau, darbo jau nebuvo. Prasidėjo tikras badas. Kokią dieną gaudavau kur nors darbo prie laivo iškrovimo ir tada pavalgydavome, bet dažnai budavome nevalgę po dvi dienas.

Rusas pradėjo po truputį vaikščioti, pasiremdamas pagaliu. Aš, matydamas, kad ant laivo darbo gauti beveik neįmanoma Marseille, jau seniai galvojau "zuikiais" plaukti į Ameriką, bet nenorėjau ruso apleisti ir todėl kentėjau.

TAKE IT OR LEAVE IT

Vitalis Buksnaitis

Before casting my vote for president of the Lithuanian Alliance of America (SLA) in the coming elections, I would appreciate a bit of information from the candidates. And because I believe that many young Lithuanian Americans would be interested in the answers, I use this column to respectfully ask:

Mr. F. J. Bagocius, President SLA, Dear Sir:

1. — In the two years of your presidency, just what, if anything, have you done to make the SLA more attractive to the younger generation?

2. — During this time, why have none of the suggestions submitted by Mrs. Christina Staneslow, Chairman of the "Jaunimo Komisija" been acted upon?

3. — How do you reconcile the support you are receiving from the Communist Party with Section II, Article 7 of the SLA Constitution which you yourself wrote, and which commits the SLA to "loyalty to the United States.....and never to allow or help any religious or political organization to take advantage of the SLA?"

Mr. Nadas Rastenis, Candidate for Presidency SLA, Dear Sir:

1. — What, if anything, would you do to make the SLA more attractive to the younger generation?

2. — Why do you believe that you should receive the support of the younger Lithuanian American?

3. — Do you think that it will ever be possible for the SLA to become, in fact, as well as in theory, a non-partisan fraternal organization?

Almost every American-born Lithuanian begins his writing career by picking up his pen and dashing off some romantic metnod for organizing all Americans of Lithuanian descent into one powerful unit of non-partisan activity. I've done it myself.

Strangely enough, noñe of our impassioned exhortations for unity has ever managed to accomplish anything of value. I am beginning to feel that we spent so much time and effort in talking and writing of all the noble things which we were going to do, that we never had enough enthusiasm left with which to actually do them.

In this respect, the oldsters have shown themselves to considerably better advantage than we youngsters. They published newspapers. They organized musical, educational, social and fraternal organizations. They created institutions, which, like VIENYBĖ and the Lithuanian Alliance of America (SLA), will celebrate their Golden Anniversary next year.

Instead of criticising our elders, we would do well to follow their example. **Let's stop talking, and let's get to work.**

TANO EŽERO PASLAPTYS

Jeigu kada nors Etiopija daugiau priartės Europai, kai bus nutiesti geri keliai, geležinkelių linijos į to krašto gilumą, Tano ežeras susilauks nepaprastai daug turistų, nes tai yra nepaprastai gražus ežeras. Jis užima 3630 kv. kilometrų plotą. Tano ežeras yra šiaurvakarinėje Etiopijos aukštumos dalyje ir nuo juros lygio pakilęs 1755 metrus, iš visų pusių apsuptas kalnų, kurie į viršų vandens lygio iškyla maždaug 700 metrų. Todėl tiek mažai keliaujančių šį ežerą ir tėra matę. Iš Addis Ababa į Tano paežerį reikia joti 4 savaites mulu.

Dėl kalnų, ežero vanduo nepaprastai ramus ir todėl atrodo kažin kaip paslaptingas. Šen ir ten matyti apaugusios miškais salos, iškylančios iš vandens. Iš visų pusių nuo aukštų kalnų į ežerą krinta daugybė upeliukų ir krioklių. Iš tų upių ir upeliukų, liučių metu, į Tano ežerą suteka apie 7 milijardai tonų vandens.

Tano ežero pietryčiuose yra 8 kilometrų spraga, kuri turi milžiniškos reikšmės Sudanui ir Egiptui, nes pro čia išteka Abai (Žydrasis Nilas), drėkinąs sausus Sudano ir Egipto laukus.

Šioje vietoje nepaprastas vaizdas. Čia vanduo iš ežero veržiasi putojančiu kriokliu. 25 kilometrus ši vandens srovė turi iki 180 metrų pločio. Tada vanduo staiga įsiveržia į 8 metrų platumo prarają, iš kurios ištrykšta vėl kriokliu.

Nors ateities turistas ir šias vietas galės apžiurėti, bet jo dėmesį trauks ežero salos, kurios ne tik nepaprastai gražios, bet turi taip pat daug istorinių paminklų. Iš šių salų plito krikščionybė po visą Etiopiją. Atvykę misijonieriai tose salose pasistatė bažnyčias ir vienuolynus, kurių griuvėsiai iki musų laikų išliko. Tuos griuvėsius yra atlankę vos keli europiečiai. Šiose salose yra palaidota dauguma buvusių Etiopijos valdovų ir abunų (Etiopijos krikščionių bažnyčios vyriausių galvų). Todėl šios vietos nepaprastai įdomios bus ir archeologams.

SUPIRKINĖS NETINKAMUS ŽEMĖS UKIUI UKIUS

Miškų atstatymo administracija šį mėnesį pradės supirkinėti iš ukininkų žemę netinkančią žemės ukiui. Žemė bus supirkinėjama šešiose rytinėse valstybėse: New Yorko, New Jersey, Rhode Island, Connecticut, Massachusetts, Vermont, Maine, New Hampshire, Pennsylvania, Deleware ir Maryland. Iš pradžios bus nupirkta 300,000 akerių žemės, kuri kaštuos apie $3,000,000. Ši žemė bus paverčiama miškais, dalis parkais ir juose bus padaryta rezervuotos vietos laukiniams gyvuliams ir paukščiams.

Šiose vietose bus taisomi keliai, tiltai ir praskinti giriose takai apsaugojimui miško nuo gaisrų. Darbai pradedami šį mėnesį. Darbininkai tiems darbams bus samdomi iš ukininkų, iš kurių superkama žemė ir žmonių gaunančių valdžios pašalpas. Kad palengvinus darbininkams susisiekimo atžvilgiu, darbininkai bus samdomi gyvenantys arti tų vietų, kuriose darbai bus atliekami.

Vienybė ne tik seniausias, bet ir geriausias lietuvių laikraštis visame pasaulyje.

BOKSAVIMASIS ITALIJOJ

Paskutiniais penkiais metais Italijoje pasidarė labai populiarus bokso sportas. Vienas iš populiariausių Italijoje yra futbolo žaidimas, o po jo seka boksas. Italijoje yra virš 4,000 bokso sporto mėgėjų. Per metus buna virš 200 profesionalių bokso rungtynių. Italus boksuotis labai paskatino staigus Carneros iškilimas ir jų boksininkų pasisekimas Los Angeles olimpijadoje.

Vidutinis atlyginimas, mokamas profesianalams boksininkams už rungtynes didesniuosiuose miestuose, kaip Romoje, Milane ir Turine yra 1,000 lirų ($80). Rungtynėse, kuriose rungiamasi dėl Europos arba valstybinio čempijonato, mokama nuo 6,000 iki 8,000 (480 — $640). Vietų kainos čempijonato rungtynėse paprastai buna nuo 10 iki 50 lirų.

11 NAUJŲ PREKYBOS SUTARČIŲ

WASHINGTON. — Vyriausybė, sudariusi su Kanada prekybos sutartį, pradėjo derybas su 11 kitų valstybių prekybos sutarčių sudarymui. Bus stengiamasi išgauti iš kitų valstybių muitų nuolaidas Amerikos eksportuojamoms prekėms ir kartu sumažinami muitai kitų valstybių prekėms. Dabar vedamos derybos su Olandija.

Kurios galvą puoš Vienybės grožio karalaitės vainikas?

LIETUVAITĖMS GARBĖ ŠIAME KONTESTE DALYVAUTI! VIENYBĖS JUBILIEJUS — ISTORINIS JUBILIEJUS!

Šis Vienybės jubiliejaus gražuolių kontestas nėra kokia nors pigios rušies reklama, bet yra RIMTAS IR GRAŽUS darbas, kur lietuvaitės gražuolės turės progos laimėti dovanas ir GROŽIO KARALAITĖS VAINIKĄ!

VIENYBĖS JUBILIEJAUS PROGA IR GROŽIO KARALAITĖS RINKIMU REIKIA SUSIDOMETI!

1

Elena Ziniutė
Brooklyn, N. Y.

Vienybės jubiliejaus karalaitė bus paskelbta didžiulėj pramogoj, Vienybės 50 metų jubiliejaus pramogoj 1936 m. vasario 9 d., Arcadia salėj, 918 Halsey St., Brooklyne.

2

Eugenija Vitkiutė
Brooklyn, N. Y.

Iki jubiliejaus konteste dalyvaujančių gražuolių paveikslai turi buti dedami Vienybėje, kad skaitytojai galėtų pasirinkti, už kurias duoti savo balsus.

3

Juzė Želvytė
Brooklyn, N. Y.

Įstojanti lietuvaitė gražuolė į kontestą atsiunčia savo aiškiai nuimtą fotografiją ir daugiau jokių primokėjimų nereikia. Už padarymą klišių Vienybė pati užmoka.

4

Elena Miežytė
Chester, Pa.

Todėl jau dabar reikia įsiregistruoti į kontestą, savo fotografiją atsiųsti ir nors trumpą aprašymą apie save.

5

Adelė Mickiutė
Brooklyn, N. Y.

Skaitytojai duos balsus už 12 gražuolių. Iš tų dvylikos bus išrinkta viena gražiausia, — KARALAITĖ. Už gražuoles balsus galės duoti visi: jų draugai, giminės, broliai, seserys ir patys tėvai.

6

Ona Mažeikaitė
Brooklyn, N. Y.

Vienybės jubiliejaus proga ir grožio karalaitės rinkimu reikia susidomėti.

7

Petronėlė Pupšytė
Brooklyn, N. Y.

8

Elena Banytė
Brooklyn, N. Y.

9

Nelė Žalytė
Brooklyn, N. Y.

VIENYBĖ

LITHUANIAN SEMI-WEEKLY

Established February 10th, 1886

Published Tuesdays and Fridays — *Leidžiama antradieniais ir penktadieniais*

JUOZAS TYSLIAVA, Editor

SUBSCRIPTION RATES: PRENUMERATA METAMS:

In Brooklyn — $3.50 — Brooklyn(
In United States — $3.00 — Jungtinėse Valstybėse
Canada — $4.00 — Kanadoje
Other Countries — $4.00 — Lietuvoje ir kitur

Advertising Rates on Application — *Skelbimai pagal susitarimą*

LITHUANIAN PRESS CORPORATION

B. J. SCHEGAUS, President — P. BUKŠNAITIS, Secretary

193 GRAND STREET, BROOKLYN, N. Y.

TEL.: EVERGREEN 7-7840

PREKYBOS SUTARTIS SU KANADA

Daugelis amerikiečių su džiaugsmu sveikina Jungtinių Valstybių vyriausybės padarytą su Kanada prekybos sutartį. Manoma, kad ši sutartis yra pirmutinis žingsnis, kuriuo bus padaryta galas ekonominiam nacionalizmui ir taip vadinamai kontingentų sistemai prekyboje su kitomis valstybėmis. Manoma, kad sutartis padidins Jungtinių Valstybių užsienio prekybą su Kanada.

Pati sutartis yra ilgas ir smulkus dokumentas, kuris apima daugelį pramonės šakų, bet ji tikrai padės sutvirtinti gerus santykius tarp Jungtinių Valstybių ir Kanados. Kanada yra antroji valstybė, kuri importuoja daugiausia Jungtinių Valstybių produktų. Tarifais apdėti sutartyje produktai ir prekės sudaro du trečdalius Jungtinių Valstybių eksporto į Kanadą. Tokia pat Kanados eksportuojamų į Jungtines Valstybes produktų dalis apdėta tarifais. Bet šie tarifai žymiai mažesni, negu ligi šiol buvusieji ir jie liečia vienas iš svarbiausiųjų prekių eksportuojamų į Kanadą. Iš Kanados importuojami gaminiai sumažins tų pačių prekių kainas Jungtinėse Valstybėse. Daugelis Jungtinių Valstybių produktų kaip bulvės ir vaisiai visai nebus apdedami muitais. Žymiai atpigs ir įvairių svaigalų, importuojamų iš Kanados, kaina, nes muitas jiems sumažintas.

Importuojamų prekių iš Kanados kaina nuo 1929 metų, kuri buvo $503,000,000 1934 metais nukrito iki $232,000,000. Kanada importuodavo iš Jungtinių Valstybių prekių 1929 metais už $889,000,000 ir šis skaičius nukrito iki $302,000,000 1934 metais. Nors ir yra sutartimi nepatenkintų pramonininkų, bet dauguma ja patenkinti, nes Jungtinės Valstybės daug daugiau produktų eksportuoja į Kanadą, negu iš jos importuoja. Be to, sutartyje padaryti muitų sumažinimai Kanados produktams, liečia daugumoje tuos produktus, kurių pareikalavimas didesnis, negu jų gamyba Jungtinėse Valstybėse. Todėl nežiurint kelių sutartimi nepatenkintų pramonininkų, reikia tikėtis, kad abidvi valstybės importuos daugiau produktų iš viena kitos ir tuo padidins savo užsienio prekybą.

FILIPINŲ SALŲ NEPRIKLAUSOMYBĖ

Jungtinių Valstybių prezidento pasirašytu aktu, Filipinų saloms suteikiama nepriklausomybė ir įkuriama Filipinų respublika. Šiuo aktu Filipinų saloms visiškos laisvės nesuteikiama, bet duodama plati autonomija, laisvomis valdymosi teisėmis. Filipinų valdžios daromas su kitomis valstybėmis sutartis pasilieka sau teisę tvirtinti Jungtinės Valstybės.

Filipinai, kaip ir visos tautos, įgyta laisve džiaugiasi. Ilgus metus dėl Filipinų laisvės kovojęs Queezon, išrinktas pirmuoju prezidentu. Jis užimdamas savo pareigas, pasakė kalbą, kurioje pareiškė padėką Jungtinėms Valstybėms ir jų prezidentui, o kartu pabrėžė apie gresiančius filipinams pavojus. Kreipdamasis į tautą, prašė, kad gyventojai butų lojalus savo tautai ir vyriausybei, nes yra daug išorinių priešų, kurie tykos juos pavergti. O vienu ir svarbiausiu iš tų priešų, kaip mes žinome, yra Japonija, kuri stengiasi įsigalėti rytuose ir vadovauti geltonajai rasei.

Iki tie pavojai nebus pašalinti, Jungtinės Valstybės ten palieka dalį savo laivyno ir kariuomenės. Tuo, nors nenorėdami parodyti, filipiniečiai džiaugiasi ir drąsiau žiuri į savo ateitį, o Jungtinėms Valstybėms yra svarbu, kad galėtų laikyti, vis labiau įsigalėjančius japonus, kuo toliausia nuo Amerikos krantų.

RESPUBLIKĄ PAKEIČIA MONARCHIJA

Į Graikiją grįžta karalius Jurgis II užimti savo sostą ir su jo grįžimu palaidojama Graikijos respublika. Plebiscitu jis buvo pašalintas iš sosto ir plebiscitu grąžinamas. Pasaulis pradėjo skeptiškai žiurėti į šiuos plebiscitus, kurie paprastai baigiasi nepaprastu balsų daugumos gavimu.

Reikia pastebėti, kad partijos buvo labai įsigalėjusios Graikijoje paskutiniu laiku ir jokios naudos kraštui nepadarė. Senosios Graikijos provincijos visados buvo palankios monarchijai ir visas politiškasis respublikos šalininkų veikimas koncentravosi naujai iš turkų atkariautose provincijose. Bet tautinės neapykantos Graikijoje, kaip kad Jugoslavijoje, nebuvo. Dabartinį pakeitimą iššaukė ekonominė krizė, labiau negu bet kurios kitos priežastys, kaip 1922 metais monarchija sugriuvo, po nepasisekusio karo su turkais.

Karalius Jurgis II labai progresyvus asmuo ir reikia tikėti, kad respublikos šalininkai nebus persekiojami. Graikijos respublika miršta po dvylikos metų gyvavimo ir savo uždavinį atlikusi. Ji surado vietos ir pragyvenimu pasirupino 1,400,000 graikų, kurie buvo ištremti iš Mažosios Azijos, pralaimėjus karą su turkais.

KAIP USA VALSTYBĖS GAVO SAVO VARDUS

Dauguma USA valstybių ir provincijų savo pavadinimus gavo nuo indėnų, o dalis pavadinta lotynų valstybių, Anglijos provincijų ir keletas prancuzų vardais. Tik viena valstybė turi amerikietišką vardą, tai Washington.

Dar prieš atvažiavimą pirmųjų piligrimų, daugelis provincijų jau turėjo savo indėniškus vardus, kurie liko istoriškais. Dauguma šių vardų išreiškia ką indėnai matė, o dalis pareina nuo jų genčių pavadinimų. Čia paduodame valstybių vardus ir jų reikšmę. Alabama — indėniškos šeimos vardas, kuris reiškia — aš valau žemę. Alaska savo vardą gavo iš eskimų, kuris reiškia — didžioji šalis. Arkansas — vardas ten gyvenusių indėnų. Connecticut — šalis ilgos upės. Idaho — kalsų šviesa. Illinois — vyrų upė. Kentucky — mėlynos žolės valstybė arba rytojaus šalis. Massachusetts — vieta dideliuose kalnuose. Michigan — didelis ežeras. Minnesota — tamsus vandenys. Nebraska — plati upė. Dakota — suvienyti draugai. Ohio — milžinas. Oklahoma — raudonųjų žmonių šalis. Tennessee — įlenktas šaukštas. Texas — alijantų šalis. Wyoming — kalnų ir slėnių šalis.

Ispanų tyrinėtojai ir kunigai, kurie pirmieji atvyko į pietines valstybes ir į Ramiojo vandenyno pakraščius, pavadino daugelį šių provincijų ir valstybių ispaniškais arba lotyniškais vardais. California, kuri buvo labai karšta, ispaniškai reiškia — karštas pečius. Colorado — raudonoji upė, nuo vandens spalvos, kuri buvo raudona nuo dumblo. Montana — sniegu apdengta. Oregon — vyrų šalis su didelėmis ausimis, ispanų varduos duotas indėnams. Porto Rico — turtingas uostas. Philippine salos — tuo vardu pavadintos pagerbti karalių Pilypą.

Valstybės pavadintos angliškais arba prancuziškais vardais, tuos vardus gavo iš vietų ir asmenų vardų Anglijoje ir Prancuzijoje. Vermont — iš prancuzų kalbos, reiškia, žali kalnai. Maine — senos provincijos vardas Prancuzijoje. Louisiana — tuo vardu pavadinta karaliui Liudvikui XIV pagerbti. Delaware — Lord De la War, anglų lordo vardas, kuris ten atvyko 1601 metais. Georgia — karaliui Jurgiui pagerbti. Indiana — indėnų šalis. Maryland — karalienei Marijai pagerbti. New Hampshire — nuo Anglijos apskrities Hampshire vardo. New Jersey — nuo Anglijos apskrities Jersey. New York — nuo Anglijos kunigaikštijos York. Pennsylvania — tuo vardu pavadinta tyrinėtojui William Penn pagerbti. Rhode Island — nuo Rhodes salos vardo Anglijoje. Virginia — tuo vardu pavadinta karalienei Elzbietai pagerbti, kuri populiariškai buvo vadinama "Virgin Queen." Washington — tuo vardu pavadinta Amerikos didvyriui Washingtonui pagerbti ir tai vienintelė valstybė, turinti tikrą amerikietišką vardą.

AR NEPAGYDOMI LIGONIAI TURĖTŲ BUTI ŽUDOMI?

Vienas Londono gydytojas, kuris parašė savo išpažintį "Aš nužudžiau penkis žmones," nepaduodamas savo pavardės, padarė viešą pareiškimą, kad visi nepagydomi ligoniai ir nepataisomi kriminalistai turėtų buti žudomi jų kančioms sumažinti.

Jis savo išpažintyje sako, kad pirmasis jo nužudytasis žmogus buvęs naujagimis kudikis, kuris gimęs be kaušo ir kuris butų visados nepaprastai kentėjęs nuo mažiausios žaizdos. Antrasis taip pat buvo kudikis, o kiti trys suaugę žmonės, kurie sirgo nepagydomomis ligomis ir negalėjo valgyti, miegoti ir kitų normalių žmogaus funkcijų atlikti.

Šio gydytojo išpažintis sukėlė pasipiktinimą daugelio žymiausių Amerikos gydytojų tarpe. Daugelis jų pareiškė, kad bet kuris pasiulymas žmogaus gyvybei atimti yra nesuderinamas su medicinos mokslu ir principais. Jeigu žmonijai reikalingi žudikai, tai ji juos kitur ras, bet ne gydytojų tarpe. Medicinos mokslo svarbiausioji pareiga yra gyvybę palaikyti, bet ne sunaikinti. Jų manymu, daugelyje atsitikimų yra labai sunku nustatyti ligos nepagydomumas.

Bet gydytojų tarpe yra ir tokių, kurie su šio anglo išpažinčia sutinka. Tarp jų yra Nobelio premijos laimėtojas dr. A. Carrel, kuris pareiškia, kad sentimentalumas neturėtų civilizavijai užkirsti kelio ir, kad visi nepataisomi kriminalistai, žmogžudžiai ir kitokios visuomenės atrankos turėtų buti nužudomi be skausmo kokiais nors stipriais nuodais.

ATSIŠAUKIMAS Į BALTIMORĖJ GYVENANČIUS VIENYBĖS SKAITYTOJUS

Vienybės garbingam auksiniam jubiliejui artinantis, sujudo visa Vienybės šeima. Skaitytojai, rėmėjai, kuriuos Vienybė per penkiasdešimts metų rupestingai auklėjo, švietė tautinei kulturinei šviesa. Dabar ta šeima — skaitytojai, norėdami kuo nors atsilyginti, pagerbti savo švietėją Vienybę, minint jos penkiasdešimts metų sukaktuves, kolonijose, kur tik yra Vienybės skaitytojų, pradėjo organizuoti komitetus ir rengtis, kad kokiu nors budu prisidėjus prie garbingo Vienybės jubiliejaus minėjimo. Taigi, ar nebutų gerai kad ir mes, baltimoriečiai Vienybės skaitytojai, sueitume pasitarti, kaip ir kokiu budu pagerbti auksinio jubiliejaus sulaukusią Vienybę, kuri nors pati ir skurde budama, lietuvių tautai davė labai daug, ko mes gal ir nemokame įvertinti. Taigi, gerbiamieji, kurie pritariate, kad mes susirinkę pasikalbėtume, nesigailėkit vieno cento ir parašykite man atvirutę su savo adresu.

Gavęs pritarėjų atsiliepimą, aš pakviesiu visus į vieną vietą, kur mes susirinkę galėsime draugiškai pasikalbėti.

P. P. Jaras,
10 S. Pulaski St.
Baltimore, Md.

TOKIO. — Pranešama, kad Japonijos vyriausybė uždraudė laikraščiams spausdinti bet kokias žinias apie kariuomenę, kuri siunčiama į Chiniją, pažymėdama, kad gali iškilti ginkluotas susirėmimas su chinais.

ŠALIN SOCIALISTŲ DIKTATURĄ IŠ SLA!

Susivienijimo Lietuvių Amerikoje nariai pagaliau susilaukė tokio akiplėšiškumo, kuris bet kokio padorumo ribas pereina. Ir tą nežmonišką akiplėšiškumą narių įsitikinimams varžyti skelbia oficialiam SLA P. Tarybos posėdžio protokole pats organizacijos prezidentas adv. F. J. Bagočius.

Paskaitykite 46 Tėvynės num. SLA prezidento raportą ir jame rasite oficialį prezidento įsakymą SLA sekretoriui Vinikui ir Tėvynės redaktoriui Vitaičiui išstoti iš Sandaros ir jos komisijų, arba pasitraukti iš Susivienijimo viršininkų vietų. Raporte taip pat rasite grumojimus bausti SLA narius, kritikuojančius Pild. Tarybą.

Bet nachališkiausias p. Bagočiaus pasielgimas, tai Sandaros kaltinimas, kad ji skelbianti "insinuacijas," dar toliau ir negražiau erzindama Susivienijimo narius, jau po to, kai pats ištisai paskelbia savo ultimatumą ir Tėvynės redaktoriaus rezignaciją iš Sandaros švietimo komisijos. Kaip sau norite, bet tokio akiplėšiškumo ir begėdiškumo mes dar niekur nematėme! Pats paskelbia tikrą diktatorišką reikalavimą SLA viršininkams, versdamas juos rezignuoti iš idėjinės organizacijos arba iš savo vietų Susivienijime ir čia pat rauda, kad Sandara jį šmeižia ir insinuacijas skelbia, tik pasakydama, kad jis tokį ultimatumą pasiuntęs. Susikalbėkite su savo prezidentu SLA nariai, jei gudrus.

Jei jau kas erzina ir demoralizuoja SLA narius bet kokiais rašinėjimais spaudoje, tai toks SLA prezidento raportas labiausiai SLA narius erzina ir demoralizuoja. Tai pirmas Susivienijime atsitikimas, kad jo prezidentas taip nesiskaitytų su organizacijos konstitucija, kuri garantuoja SLA nariams sąžinės ir įsitikinimų laisvę. Pirmą sykį Susivienijimo istorijoj jo prezidentas savo diktatoriškas užgaidas ir polemikas su spauda paverčia oficialiais organizacijos reikalais, įrašydamas Pild. Tarybos posėdžio protokolą. Reikia tik stebėtis tokia SLA prezidento drąsa.

Šitokiu SLA įsitikinimų varžymu ir kitaip manančių žmonių, negu prezidentas, narių niekinimu net oficialiuose Susivienijimo rekorduose, plečiama organizacijoj suirutė, nariai vieni prieš kitus siundomi ir, pagaliau, organizacija paverčiama partinių barnių ir vaidų arena. Ir tą daro pats Susivienijimo prezidentas.

Argi SLA nariai jau toki bejėgiai, kad negali sudrausti savo prezidento? Toliau tęsiantis tokiai SLA narių demoralizacijai, jie, tie nariai, nepasijus, kaip iš Susivienijimo tik griuvėsiai liks. Laikas SLA nariams parodyti, kad jie Bagočiaus diktaturos Susivienijime netoleruoja. Dabar SLA nariai turi progos išsirinkti SLA prezidentu šviesų, rimtą ir tolerantingą visiems narių įsitikinimams asmenį. Tas asmuo adv. Nadas Rastenis.

Laikas SLA nariams apsižiurėti, kad jie galėtų apsaugoti savo teises Susivienijime. Palikus ir toliau tokį prezidentą, kokį dabar SLA turi, galima tikėtis, kad SLA nariai bus verčiami garbinti raudonuosius internacionalus ir negalės naudotis nei sąžinės, nei įsitikinimų laisvėmis. Šalin diktatura ir įsitikinimo varžymas iš Susivienijimo! Šalin tokį prezidentą, kuris griauja savo organizaciją! Štai ką turi pasakyti kiekvienas doras ir sveikai mąstantis SLA narys. Susivienijimas buvo, yra ir turi buti laisva Amerikos lietuvių tautinė ir kulturinė savitarpinio susišelpimo organizacija.

SLA Sargybos Komitetas.

BIBLIOGRAFIJOS INSTITUTAS PRAŠO LIETUVIŠKŲ SPAUDOS LEIDINIŲ

Lietuvos Bibliografijos Institutas stengiasi suregistruoti savo organe — **Bibliografijos Žiniose** visus spausdinius, kurie išleidžiami lietuvių kolonijose Amerikoje ir kitose šalyse. Bet Institutas gauna tik mažąją šių leidinių dalį. Butų labai pageidaujama, kad draugija sutiktų maloniai paskelbti užsienio lietuvių spaudose, kad viso pasaulio lietuvių leidiniai (knygos, žurnalai, laikraščiai ir brošiuros) yra registruojami Lietuvos Bibliografijos Institute (Kaunas, Vytauto Didžiojo Universiteto Biblioteka) ir skelbiami Bibliografijos Žinių žurnale, kuriame taip pat skelbiami visi naujai išleisti leidiniai — knygos bei brošiuros ir svarbesnieji žurnalų bei laikraščių straipsniai. Labai pageidaujama, kad užsienio leidėjai siuntinėtų po 1 egz. leidinių lietuvių kalba Lietuvos Bibliografijos Institutui. Suregistruoti leidiniai perduodami Vytauto Didžiojo Bibliotekai. Per Bibliografijos Žinias Lietuvos visuomenė sužino apie užsienio lietuvių leidinius, o užsienio lietuviai apie visas Lietuvoje išleistas knygas.

Prof. Vac. Biržiška,
Instituto Direktorius.

MEDIS 5 SYKIUS KIETESNIS UŽ PLIENĄ

Daily Express praneša apie naują sensacingą atradimą Sovietų Rusijoj. Raudonosios armijos vyriausio štabo narys pulk. Zerovas esąs atradęs chemišką priemonę, kurios pagelba galima esą medį padaryti 5 kartus kietesnį už plieną. Zerovo išradimas busiąs panaudotas šarvų gaminimui. Pusės colio medžio plokštelė esanti tiek stipri, kaip 2½ colio plieninė plokštelė. Be to, ši naujoviška plokštelė nepraranda ir medžio ypatybių: ji lekianti tokia pat lengva. Šitoki šarvai pirmoj eilėj busią panaudoti lėktuvams, apsaugoti juos nuo armotų šuvių. Chemiška medžiaga, kurią Zerovas išnaudoja medžiui kietinti, esanti brangi ir pats medžio apdirbimo procesas esąs gana painus. Todėl naujojo išradimo masinei gamybai nebusią galima panaudoti.

KĄ KITI RAŠO

Italai pasiryžę kovot ir laimėt

Italų laikraštis Romoje **Popolo Di Roma** rašo:

"Mes esame užpulti. Mes iš visų pusių apsupti. Mes ginsimės savo noru mobilizuodami visas savo jėgas, visą savo turtą.

Jei bus reikalo, mes su noru aukosime viską, ką turime. Italijos žmonės parodys pasauliui iki šiol nematytą vieningumo ir pajėgumo vaizdą, kokio pasaulis dar nematė. Nusistebės musų priešai ir musų draugai. Laimėjimas mums yra gyvybės klausimas."

Lietuvis moko etiopus

Rygos Lietuvių Balsas rašo:

"Ukmergietis lietuvis Z. Paltarokas tarnauja abisinų kariuomenėje ir šiaurių fronte apmoko abisinų naujokus. Jis dabar yra seržantas ir stovi netoli Stokatos miesto. Abisinijos kariuomenėje yra europiečių karininkų daug."

Labai pavojinga liga

Chicagoje A. Vanagaičio leidžiamas **Margutis** rašo:

"Vienas Chicagos daktaras pradėjo gydyti laikraščius. Jo receptu SLA organas 'Tėvynė' neprivalo dėti iš New Yorko žinių dėl to, kad kai kam nervai genda. Atrodo, kad jei tas nemačys, tai gali uždrausti talpinti žinias ir iš kitų kolonijų. Ponai redaktoriai, ar jus negalėtumėt tą poną daktarą kaip nors išgydyti nuo tos biaurios 'cenzuritis' ligos. Ko gero ir nekalti žmonės ja užsikrės."

Suomių šauliai apie Lietuvos šaulius

Suomių šaulių sąjungos organas **Hakkapeliitta** paskelbė visą eilę nuotraukų iš Lietuvos šaulių gyvenimo. Prie paveikslų pridėtas šitoks parašas: "Paskutiniu laiku Europos dėmesys buvo nukreiptas nuo Abisinijos į Klaipėdą dėl Klaipėdos rinkimų, kurie praėjo labai ramiai. Vis dėlto, padėtis dar yra labai įtempta, ir todėl Lietuva dar turi budriai saugoti savo sienas, kad galėtų atremti galimus puolimus. Šiam uždaviniui Lietuva turi šaulių sąjungą, kuri yra tos pačios patriotiškos dvasios įkvėpta, kaip ir Suomijos šaulių organizacija."

Kitiems primeta "krizę"

Klaipėdos Keleivis rašo, kad **Tilziter Zeitung** deda ilgesnį straipsnį apie tariamą Lietuvos ukišką krizę. Tai atrodo gana keista, kad šis straipsnis spausdinamas tame mieste, kur panaikinus mažąjį susisiekimą, šeimininkės turi stovėti ilgose eilėse laukdamos sviesto. Pakanka Tilziter Zeitungai atsakant į jos dergimus, pažymėti, kad lito padengimas vėl sustiprėjo.

Latviai vokiečių pėdomis

Lietuvos Šaulių sąjungos organas **Trimitas** sako:

"Kaip vokiečiai Prusų Lietuvoje, taip dabar latviai Lietuvos pasieny Ilukštos apskrityje, kur žymi dalis gyventojų lietuviai, sulatvino lietuviškus vietovardžius: Motkunčių — į Demens, Lapėniškių — į Silų ir Kaplavos valsč. Motuliškių — į Sturišų. Tatai tikrai 'brolišKas' latvių žygis."

Vienybė — vienintelis lietuvių laikraštis, kuris ateinančiais metais minės savo auksinį jubiliejų.

MINĖJO CHORO 30 METŲ JUBILIEJŲ

Newark, N. J. — Sekmadienį, lapkr. 17 d. suėjo 30 metų, kaip įkurtas Newarke Šv. Cecilijos choras. Galima tikrai pagirti choro vedėją ir visus dainininkus už gražų dainavimą, tai tikrai gerai išlavinti dainininkai. Labai gražiai padainavo p. Dulkės vedamas vyrų choras iš Brooklyno ir panelės dainavusios solo. Gražiai dainavo ir choras iš Paterson, N. J. Programa baigta Lietuvos himnu. Vienas blogas paprotys tarp newarkiečių, tai himnui pasibaigus keliamos ovacijos. Butų gerai, kad žmonėms butų paaiškinta, kad nereikalinga kelti ovacijas po himnų dainavimo.

Po programos buvo šokiai.

Tegyvuoja Šv. Cecilijos choras ir tegu toliau skamba gražios lietuviškos dainos!

B. M.

KALĖDŲ EGLAITĖS VAKARĖLIS VAIKAMS

Newark, N. J. — Lietuvių Moterų — Birutės draugija ruošia lietuvių vaikams Kalėdų eglaitės vakarėlį sekmadienį, gruodžio 29 d., salėje 103 Jackson St., Newark, N. J. Pradžia 3 val. popiet.

Vaikučiai ir suaugę galės pasigrožėti puikiai papuošta Kalėdų eglaite. Visiems vaikučiams bus duodamos kalėdinės dovanos ir jauki puotelė su gardžiais užkandžiais. Be to, bus programa, susidedanti iš žaidimų, deklamacijų, dainelių ir šokių. Gros jaunuolių orkestras.

Į vakarėlį bus įleidžiami tik vaikučiai, kurie ateis su motinoms, tėvais arba suaugusių broliukų ar sesučių globoj. Vaikučiams įėjimas į vakarėlį nemokamai.

Lietuvių Moterų Birutės Draugija rupestingai ruošiasi, kad šis Kalėdų eglaitės vakarėlis vaikučiams butų savo pobudžiu kiek panašus į Lietuvoj ruošiamus tokius vakarėlius.

LMBD Eglaitės Komp pirm.

Marė Liutienė.

PRAKALBOS

Bus prakalbos temose: "Senas ir naujas žmogus ir jujų sudėtis". Taip pat biblijos tyrinėjimas. s e k m a dieniais. Pradžia lygiai 4 val. 15 min. po pietų. 411 So. 3rd Street, kampas Union Ave., Brooklyne. Įžanga nemokamai. Visi kviečiami.

Rengėjai.

J. Vaitulionis, D. C.
PIRMAS LIETUVIS
Chiropraktas Gydytojas
331 GRAND STREET
Brooklyn, N. Y.
Valandos: nuo 9 ryto iki 8 val. vak.
Nedėliomis ir šventadieniais
Nuo 10 ryto iki 1 po pietų

JUNIPER 5-0259
RALPH KRUCH
FOTOGRAFAS
65-23 GRAND AVENUE
MASPETH, N. Y.

INDĖNŲ KAIMO GRIUVĖSIAI

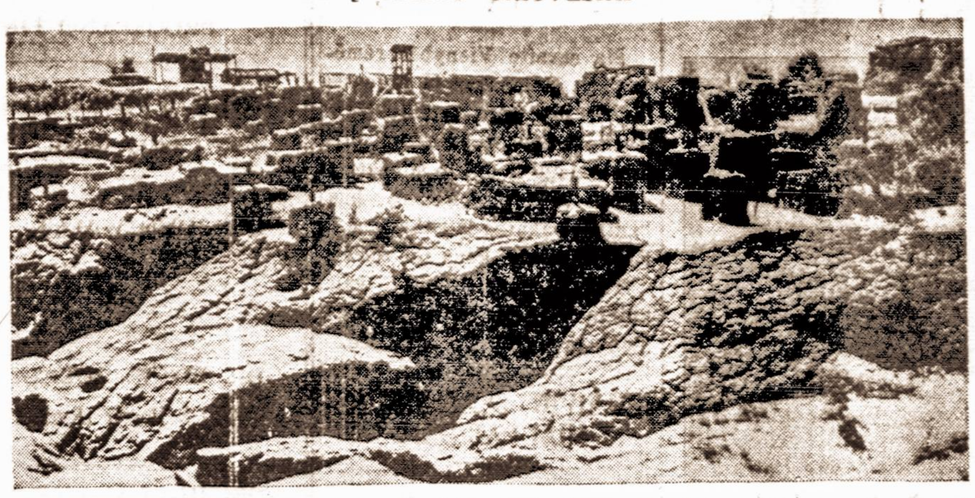

Bendras vaizdas indėnų kaimo griuvėsių, kurie buvo neseniai archeologų atkasti netoli Macon, Ga. Kasinėjimai daromi valdžios pašalpa.

IŠ NEW JERSEY LIETUVIŲ VEIKIMO

Nutley, N. J. — Čia gyvena Lietuvos konsulas P. Daužvardis, kuriam jo žmona šeštadienio vakare, lapkričio 16 d. surengė surpryzo pramogėlę, kai p. Daužvardis sugrįžo namo iš tam tyčia prekybos su Lietuva reikalais sušaukto susirinkimo pas adv. Paulauską Newarke. Jis rado pilną namą svečių, kurie buvo susirinkę palinkėti p. konsului Daužvardžiui, jo gimtadienio minėjimo proga, ilgiausių metų ir visų laimių ateityje. Atminimui p. Daužvardžiui įteikta rašomasis stalas.

30 metu jubiliejus

Newark, N. J. — Šv. Cecilijos choras minėjo 30 metų sukaktuves. Sekmadienį, lapkričio 17 d., vakare, įvyko jubiliejinis koncertas. Programa buvo labai didelė. Gaila, kad pasitaikė labai blogas oras ir dėl to žmonių nedaug atsilankė.

30 metų jubiliejaus sukaktuvių atminimui išleistas labai gražus ir įdomus leidinys.

10 metų jubiliejus

Elizabeth, N. J. — Lietuvių Laisvės b-vės salės 10 metų jubiliejaus sukaktuvėms minėti, surengta vakarienė sekmadienį, lapkričio 17 d., vakare. Nors ir blogas oras pasitaikė, bet žmonių buvo apie 200 Mat, čia yra bendras visų lietuvių reikalas — savo salė. Programą atidarė rengimo komiteto raštininkė p. M. Kunetienė, o vakaro vedėju buvo p. Ig. Budreckis, kuris pirma paprašė kalbėti kun. Kemežį. Dainavo p. Banys, dainavo ir šoko jaunos mergaitės, o taip pat neblogai pasirodė vienas jaunas smuikininkas. Kalbėti buvo paprašyti: S. F. Gudas iš W. Orange, A. Daukantas ir L. Pruseika iš Brooklyno, A. S. Trečiokas iš Newarko ir apie 10 vietinių. Elizabetho lietuviai užsitarnauja pagyrimo už veikimą bendrais reikalais kartu.

Pasiruošimas į Vienybės bazarą

Vienybės bazare bus New Jersey lietuvių vakaras. Apie tai visi kalba ir yra pasirengę dalyvauti. Kaunas Bus kompanijos savininkai Gudas ir Katilius pirko naujausios mados autobusą virš $10,000 vertės, o Baublis, Verba, Petrulis, Trečiokas ir kiti naujus automobilius. Jie visi pilni atvažiuos į Vienybės bazarą lapkričio 30 d. Daugelis yra pasirengę anksčiau atvažiuoti, nes visiems patinka visais vakarais nustatytos bazaro programos ir tos visos įdomybės.

A. S. T—kas.

LINKSMAS POKYLIS

Cliffside, N. J. — Pereitą šeštadienį, lapkričio 16 d. K. Griniaus salėje buvo taip vadinamas "Chop Suey" pokylis. Atsilankė gerokas burys Grinių draugų. Visi prie gražios lietuviškos muzikos linksminosi iki vėlumos. Pono Griniaus salė yra vietos lietuvių veikimo centras. Čia taip pat laikomi vietinių organizacijų susirinkimai. Budami Cliffsidėje, atsilankykite pas Grinius ir patys patirsite.

S.

TOSCANINI REZIGNUOJA

Muzikų rateliuose pareikšta nusistebėjimo, sužinojus, kad garsusis New Yorko filharmonijos simfonijos orkestro dirigentas Arturo Toscanini šiam sezonui pasibaigus nuo savo pareigų atsisakys. Šiais metais sueis dešimts metų, kaip jis šį orkestrą diriguoja.

LIETUVA PAVEIKSLUOSE

Cliffside, N. J. — Kitą šeštadienį, lapkričio 23 d. 7:30 val. vakare bus rodomi spalvuoti garsiniai judomi paveikslai iš Lietuvos, vienybiečio K. Griniaus salėje, 267 Walker St. Rengia 70 SLA kuopa. Visi vietiniai ir apylinkės lietuviai kviečiami atsilankyti pažiurėti paveikslų. Rodys J. Januškevičius jr.

GRIAUJA LŪŠNAS

Viešųjų darbų administratorius Ickes pranešė, kad dar šiais metais prasidės geresnių ir pigesnių namų statyba Williamsburghe. Valdžia yra nupirkusi 12 blokų žemės, kur jau yra griaujamos senas lūšnos ir bus statomi nauji namai. Miesto dalis, kur šie namai bus statomi, yra tarp Leonard, Maujer, Scholes st. ir Bushwick ave. Namų statyba kašuos $12,783,000 ir juose galės gyventi 1625 šeimynos. Prie darbų jau dirba 1300 vyrų.

Gera priežastis

Svečias — Kodėl tu, vaikeli, nori buti prezidentu, kai užaugsi?

Vaikas — Kai eisiu žuvauti, nereikės man etiti kirminų kasti.

VIENYBĖS BAZARO PROGRAMA NUO LAPKRIČIO 22 DIENOS

Nuo lapkričio 15 d. Vienybės patalpose, 193 Grand St., Brooklyne prasidėjo Vienybės bazaras, kuris bus kiekvieną savaitę penktadieniais, šeštadieniais ir sekmadieniais iki gruodžio 15 d. Įėjimas tik 10 centų.

Vienybės bazaruose kiekvieną dieną nuo lapkričio 22 d. bus programa:

Penktadienį, lapkr. 22 d. bus šokiai ir surpryzai.

Šeštadienį, lapkričio 23 d. — Ubagų vakaras.

Sekmadienį, lapkričio 24 d. — Du radio "durniai."

Penktadienį, lapkričio 29 d. — Čigonų vakaras.

Šeštadienį, lapkričio 30 d. — New Jersey lietuvių vakaras.

Sekmadienį, gruodžio 1 d. — Bunco Party.

Penktadienį, gruodžio 6 d. — Long Island lietuvių vakaras.

Šeštadienį, gruodžio 7 d. — Dėdė Storpirštis ir Tamošius Bekepuris.

Sekmadienį, gruodžio 8 d. — "Laimių vakaras."

Nuo lapkričio 22 d. prie durų bus išduodami numeriuoti bilietai. Kiekvienas, užsimokėjęs 10 centų įėjimo, turės progos laimėti ir vadinamąjį "door prize."

Vienybės bazaro rengėjai prašo visų Brooklyno, New Jersey, Long Island ir kitų kolonijų lietuvių atvykti į bazarą.

— Tėte, kas yra pranašas?

— Mano sunau, pranašas yra vyras, kuris pasakoja apie tai, kas atsitiks, bet nerizikuoja tam pinigų.

LIETUVIŠKA INFORMACIJŲ RAŠTINĖ
Lithuanian Information Bureau,
38 Park Row,
New York, N. Y.
Room 405-6-7
Opposite City Hall
Equitable Service Bureau
Lietuviška Susekimo Ir Ištyrimo Įstaiga
Tel. Co. 7-4305

MOT. LAUKUS
Fotografas
214 Bedford Ave., Brooklyn
Telefonas: *Evergreen 8-3540*
Geriausia Studija Brooklyne
Ateikite Persitikrinti

A. RADZEVIČIUS
GRABORIUS
(Undertaker)
Tel.: Stagg 2-4409

402 Metropolitan Avenue
netoli Marcy Ave., Brooklyn, N. Y.
Parsamdau Dailius Automobilius Vestuvėms, Krikštynoms ir Visokiems Pokyliams

VYRAI IR MOTERYS LIGONIAI

Chroniškos ligos sekmingai gydomos naujausiu moksliš ku budu. Krau jo, odos ir ner vų ligos, nusil pimas, inkstai, kataras ir chro niški vidurių skauduliai, odos išbėrimai, vidurių ir žarnų ligos: didžiosios žarnos hemorrhoid, neuritis, chroniškas reumatizmas, sciatica, nosies, ger klės ir plaučių ligos ir kitos vyrų ir moterų ligos gydomos. Jei sergat ir ne žinot kas jums kenkia užeikite privatiškai kon sultacijai.
Tiriam krauja, bandymai laba batorijose, X — spinduliai
SERUM IR VACCINE ĮSKIEPIJIMAI
MOKESČIAI MAŽI
TYRIMAI IR PATARIMAI DYKAI
MES KALBAME LIETUVIŠKAI
DR. L. ZINS
(įsteigta suvirš 25 metai)
110 EAST 16-th STREET,
New York, N. Y.
Tarp 4-th Ave. ir Irving Place,
Valandos: Nuo 9 v. ryto iki 8 v. vak.
Sekmadieniais: nuo 9 v. ryto iki 3 p.p.

SHALIN'S FUNERAL HOME
BRONIUS ŠALINSKAS, Lietuvis Graborius ir Balzamuotojas
ŠARVOJIMUI KOPLYČIĄ DUODAME DYKAI
Palaidojimo kaštai priklauso nuo šeimos išgalės ir noro. Musų patarnavimas ,užuojauta ir prielankumas yra visiems lygus, be atsižvelgimo į kaštus. Neatsižvelgiant į tolumą, laike šermenų, mirusio šeimos nariams teikiamas susisiekimas automobiliais nemokamai. Patarnavimas greitas, mandagus ir visais atžvilgiais moderniškas. Samdo automobilius visokiems reikalams. Koplyčia moderniškai įrengta; prie koplyčios yra ir poilsio kambariai.
PILNOS LAIDOTUVĖS NUO $150. IR BRANGYN
BRONIAUS ŠALINSKO LAIDOJIMO BIURAS
84-02 Jamaica Ave., Woodhaven, L. I.
(Prie Forest P'kway Sta.) Tel. Virginia 7-4499

Tel. Stagg 2-0783 NOTARY
Night Tel. Juniper 5-4912 PUBLIC
Juozas Levanda
(LEVANDAUSKAS)
GRABORIUS
Patarnauju visiems be skirtumo. Parsamdau automobilius kiekvienam reikale: vestuvėms, krikštynoms ir šiaip pasivažinėjimams. Kainos žemos.
Ateikite ir Persitikrinkite
107 Union Avenue, Brooklyn, N. Y.

"GARSAS" BAKERY
A. Šrupšis, savininkas *Tel. Evergreen 8-7027*
PIRMOS RŪŠIES LIETUVIŠKA DUONA
64-66-68 So. 2nd Street Brooklyn, N. Y.
Kepa visokias Duonas ir Pyragaičius
VEŽA KRAUTUVĖMS. SIUNČIA PAŠTU IR EKSPRESU

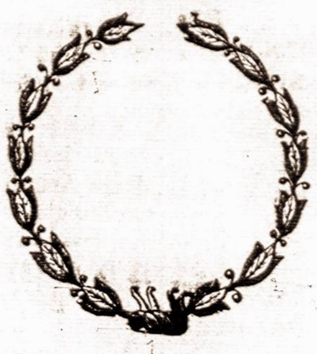

VIENYBĖ

RENGIASI

Auksiniam Jubiliejui

KURIO IŠKILMĖS BUS

1936 METAIS, VASARIO 9 DIENĄ

Arcadia Salėje,

218 HALSEY ST., BROOKLYN, N. Y.

Auksinio Vienybės jubiliejaus iškilmių vakare jus girdėsite ir matysite daug įdomių dalykų. *Juliaus Baniulio* specialiai jubiliejui parašyta poema, kurią recituos pats *Vienybės redaktorius. J. Žilevičius* specialiai paruošė dainų ir muzikos kompoziciją, kuriai režisurą teikia *Pijus Bukšnaitis.*

Tai bus nepaprastas penkių paveikslų, vaizduojančių penkis lietuvių tautos dešimtmečius, spektaklis.

Tai bus istorinis vakaras, kokio dar niekados nėra matę ne tik Didžiojo New Yorko, bet ir, aplamai, visos Amerikos lietuviai. Tai vienintelio lietuvių laikraščio, ėjusio be paliovos per penkiasdešimts metų, iškilmės. Tai visų lietuvių Vienybės iškilmės!

Tą vakarą, toje istorinėje seniausio lietuvių laikraščio jubiliejaus programoje, dalyvaus geriausi dainininkai, artistai muzikai, chorai, orkestrai, seni ir jauni Vienybės skaitytojai, lietuvybės veteranai, svečiai iš kolonijų ir net iš Lietuvos. Tą vakarą viena iš gražiausių lietuvaičių bus paskelbta VIENYBĖS JUBILIEJAUS KARALAITE.

Ruoškitės visi į šias auksines iškilmes, seniausio lietuvių laikraščio iškilmes! Jus kviečia Vienybės leidėjai, jus kviečia Lietuvių Spaudos Korporacija, jus kviečia Redakcija ir Administracija, jus kviečia Didžioji Lietuvybės Dvasia!

BAZARO "DOOR PRIZES"

Nuo šio penktadienio Vienybės bazare parduodamieji po 10 centų įėjimo bilietai bus iš dviejų atkarpų su numeriais. Kiekvienas atėjęs į bazarą privalo pasilikti sau vieną atkarpą, o kitą įdėti į tam tikrą dėžę, iš kurios vėliau bus traukiami numeriai laimėjimams. Laimėjimams paskirta keletas labai gražių dovanų.

LITUANIEČIAI ŽADA VISI DALYVAUTI BAZARE

Brooklyno Lituanicos klubo nariai žada šiomis dienomis visi, kaip vienas, dalyvauti Vienybės bazare. To paties klubo nariai taip pat žada prisidėti papildyti bazaro lentynas dovanomis ir daiktais. Tikimasi, kad ir kiti klubai ir organizacijos paseks Lituanicos klubą.

SIUNČIA DOVANAS BAZARUI NET IŠ CONNECTICUT VALSTYBĖS

Šią savaitę gavome labai gražiai padarytą, rankų darbo vadinamąjį "beaded evening bag" iš p. A. Vokietaitienės iš New Haven, Conn. Gera vienybietė niekados neužmiršta senosios Vienybės.

Jonas Bušis, D. and Z. Bottling Co., 252 Kent Ave., aukojo bazarui dėžę sodės.

"DŽIPSIAI" VIENYBĖS BAZARE

Šeštadienį, lapkričio 30 d. vakare Vienybės bazare Brooklyno "džipsiai" atidarys monopolį. "Džipsiais" vadovaus jų "karalienė" p. Atkočaitienė.

MENKELIUNIUTĖS KONCERTAS

Brooklyno dainininkė p-lė K. Menkeliuniutė sekmadienį, gruodžio 1 d. Amerikos lietuvių piliečių klube, 80 Union Ave., Brooklyne rengia savo koncertą. Be pačios dainininkės programoje dalyvaus Basil Romakov, Maria Dimitrina, Mary Žiedelis, P. Colacino, ir Vyt. Dvarackas.

Viktorija Valukaitė

Dr. Valuko duktė, p-lė Viktorija Valukaitė, skambins piano solo.

Dainininkams akomponuos Petrovas ir Šalinaitė.

VAITKUS SUGRĮŽO

Lapkričio 19 d. Cunard linijos laivu Berangaria iš Lietuvos į New Yorką grįžo transatlantinis lakunas Feliksas Vaitkus su žmona.

Ta pačia proga patirta, kad Vaitkus už Lituanicą II iš Lietuvos valdžios gavo $15,000.

Vaitkus gavo pasiulymą dirbti vienoje transkontinentalinėje Amerikos oro susisiekimo linijoje.

IŠ D. G. LITUANICOS KLUBO VEIKLOS

Per paskutinį mėnesinį susirinkimą iš Dariaus-Girėno Lituanicos klubo narių skaičiaus dėl susidariusių sąlygų atleistas Jonas Jurkevičius.

Klubo nariai p-lė Ona Taska ir Antanas Gudonis išsirašė Vienybę. Gudonis išrašė ir draugui Vaclovui Keziui į Lietuvą. Kartu išrašė Vienybę į Lietuvą Jonas Maila savo broliui Albinui. Pastarasis nėra klubo narys.

Dariaus Girėno Lituanicos klubo nariai platina Dariaus Girėno paveikslių ukus (atvirutes), kurie atvežti iš Lietuvos. Paveikslukai yra labai gražus, verta visiems įsigyti.

Klubo narei atsistatydinus iš sekretoriaus pareigų, tą vietą dabar užima p-lė Ona Taska; protokolų sekretoriaus pareigas eina p-lė Bronė Sakalauskaitė

B. Mockus.

PERIJODINIŲ LEIDINIŲ CIRKULIACIJA PADIDĖS

Panaikinus, padaryta sutartimi su Kanada, muitą Amerikos perijodiniams leidiniams, manoma, kad šių leidinių cirkuliacija Kanadoje padidėsianti 50 procentų. 1931 metais Kanadoje budavo parduodama 40 milijonų egzempliorių Jungtinėse Valstybėse spausdintų leidinių. Uždėjus muitą, šių leidinių skaičius sumažėjo 25 milijonais. Tuo budu padidės ir popierio pareikalavimas.

INFORMUOS NETURTINGUOSIUS APIE GIMIMŲ KONTROLĘ

Gruodžio 2 d., Carnegie salėje busiančiame masiniame susirinkime bus diskutuojama gimimų kontrolės informacijų teikimo reikalingumas žmonėms, kurie gauna valdžios arba miesto pašalpas. Susirinkime kalbės metodistų episkopalų vyskupas F. A. McIntyre, žydų rabinas S. E. Goldstein ir Amerikos gimimams kontroliuoti draugijos atstovai. Katalikų Bažnyčia atsisakė savo atstovą atsiųsti, pareikšdama, kad gimimų kontroliavimas katalikams sudaro ne socialinę, bet moralinę problemą.

SKAMBINS VIENYBĖS BAZARE

Šis Brooklyno lietuvių jaunuolių stygų orkestras grieš Vienybės bazare. Ateikite paklausyti ir pašokti.

LIETUVIS — LAFAYETTE KOMANDOS FUTBOLININKAS

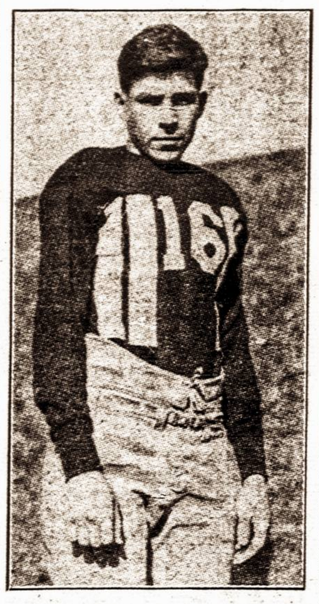

Ernest Kanzler-Kulbokas

Žinomų brooklyniečių p. p. Kulbokų sunus Ernest Kanzler-Kulbokas, kuris priklauso Lafayette kolegijos futbolo komandai, Easton, Pa., šiomis dienomis žaidimuose parodė nepaprasto gabumo šiame populiariškame Amerikoje sporte. Jis skaitomas vienas iš geriausių greitos orientacijos žaidėjų.

Pereitais metais jam buvo sužeista koja, bet šiemet sustiprėjęs vėl grįžo į komandą.

Ernest Kulbokas rodo didelių gabumų ir įvairiose moksło šakose.

Jis yra 6 pėdų aukščio ir sveria 170 svarų.

LEGIJONO IŠKILMĖS

Sekmadienį, lapkričio 24 d Pil. Klubo salėje, 80 Union Ave., Brooklyne, 1 val. popiet bus Am. Liet. Legijono vyr. štabo posėdis. Ten pat 4 val. prasidės vaidinimas ir koncertas, vėliau bus vėliavų sugrupavimo iškilmės, kame dalyvaus estų ir latvių veteranai: 7 val. bus šokiai.

ZIGO FILMOS MASPETHE

Filmininkas A. Zigas lapkričio 24 d. rodys savo filmas iš Lietuvos naujoje Maspetho salėje.

Lapkričio 16 ir 17 dd. tas filmas rodė Piliečių Klube, Brooklyne. Jų pamatyti žmonių prisirinko labai daug. Filmos geros.

SPALVUOTOS LIETUVOS FILMOS

Antradienį, gruodžio 3 d Januškevičius jr. Vienybės antrame aukšte rodys neseniai iš Lietuvos atvežtas naujas spalvuotas filmas iš Lietuvos gyvenimo. Visi ateikite jas pamatyti, nes iki šiol tokių filmų Brooklyne dar nebuvo.

BASKETBOLO SĄJUNGOS RUNGTYNĖS IR PRAMOGOS

Lietuvių Basketbolo sąjunga kiekvieną sekmadienį, nežiurint koks butų oras, Klasčiaus salėje ruošia basketbolo rungtynes ir šokius. Šį sekmadienį, lapkričio 24 d., vakare, šv. Jurgio vyčiai žais su Lithuanian Five. Antram žaidime bus rungtynės tarp Brooklyn Liths ir Lithuanian Athletic Club komandų. Šokiams grieš Buster Hart Rhythm Kings orkestras.

LIETUVIŲ BASKETBOLO SĄJUNGOS ŽAIDIMŲ LENTELĖ

Standing of teams thus far:

	Won	Lost
1. Blissville Jordans	3	0
2. Ten Eyck Liths	2	0
3. Lith. Radio Five	1	0
4. Brooklyn Knights	1	1
5. Brooklyn Liths	0	1
6. St. George's K.	0	1
7. Lith. Indep. Club	0	2
8. Lith Athletic Club	0	2

ORGANIZUOJAMAS NAUJAS LIETUVIŲ KLUBAS

Elizabeth, N. J. — Prieš keletą mėnesių Elizabethe suorganizuotas Susivienijimo lietuvių klubas, į kurį įsirašė nemažai narių. Beveik visi šio miesto profesionalai į klubą įsirašė. Šiam klubui turėtų priklausyti kiekvienas jaunas ir senas lietuvis, nes toks klubas mums reikalingas. Lietuviai Elizabethe neturi jokio stipraus klubo ir dėl to labai sunku kokiais nors reikalais prieiti prie miesto valdybos, o jei ir prieini, tai sako, kad lietuvių niekas nežino. Atrodo, kad kitataučiai turi visą galę ant lietuvių.

Šis klubas įkurtas kun. Simonaičio iniciatyva; jis kreipėsi į visus profesionalus, biznierius ir, aplamai, visus lietuvius stoti į klubo kurimo darbą.

Lapkričio 4 d. Laisvės salėj buvo pirmas klubo susirinkimas ir lošimas klubo naudai, reikalingiems daiktams įgyti. Žmonių buvo gana daug, bet turėjo buti bent triskart daugiau. Šiam klubui, dar kartą pakartoju, turėtų priklausyti visi, kaip vienas, Elizabetho lietuviai. ZZZ.

ZUIKIŲ VAKARAS

Šią savaitę Vienybės rėmėjas p. Šidlauskas ir jaunasis Sinuša medžiojo zuikių New Yorko kalnuose. Zuikių prišaudė daug ir dėl to šį sekmadienį Vienybės bazare bus "zuikių vakaras ir vakarienė." Zuikienos visi gaus iki sočiai.

Taigi, neužmirškite, kad zuikių vakaras bus šį sekmadienį, gruodžio 1 d. Ateikite.

KELEIVIŲ SKAIČIUS ŽYMIAI PADIDĖJO

Miesto susisiekimo komisija praneša, kad šiais metais keleivių skaičius visomis požeminių geležinkelių, tramvajų ir autobusų linijomis padidėjo 24,600,000. Iš viso šiomis susisiekimo linijomis pasinaudojo šiais metais 2,909,600,000 keleivių. Miesto pastatyta ir kontroliuojama požeminio geležinkelio linija pervažiavo 203,000,000 keleivių.

Dr. ALDONA ŠLUPAS
(ŠLIUPAITĖ)
GYDYTOJA
179 S. 2nd St., B'klyn, N. Y.
cor. Driggs Avenue
valandos 1 — 2
6 — 8
sekmadieniais pagal sutartį
Telefonas. Evergreen 7-7110

Casimir P. Palmer
Detective Bureau
170 BROADWAY
New York. N. Y.
Telefonas: Barclay 7-4177
Naktimis — ACademy 2-6325
Biuro savininkas yra patyręs lietuvis detektyvas Kazys Pilėnas. Daro vertimus ir patarnauja visokiuose reikaluose. Patarimai dykai.

Reikalavimai

REIKALINGAS partneris Cabareto ir Cafe biznyje. Gera proga Kapitalo reikia nedaug.
Kreipkitės: 44 Grand St.,
Brooklyn. N. Y.
Tel.: 7-0289
(88-89-90)

Reikalingas partneris gasolinos biznyje. Pingų mažai reikia, apie 1.500 ar 1.00 dol. Atsišaukit šiuo adresu:
J. Podžiunas, 354 Highland Ave.,
Kearny, N. J.
87-94

Reikalingas prie restorano ir baro partneris. Biznis didelis ir vienam persunku prižiurėti. Gali atsišaukti vyras ar moteris. Biznis geroj vietoj. Kreipkitės: 191 Morgan Ave., Brooklyn, N. N. arba 193 Grand Street. (84-86)

Pasirendavoja

PARSIDUODA grocernė ir bučernė. Labai geroje vietoje, apgyventa lietuvių ir lenkų. Del sąlygų kreipkitės sekančiu adresu:
Pawell Lewinsky, 339 Wythe Avenue, cor. South 3rd Street, Brooklyn. N. Y.
(89-90)

NOTARY PUBLIC
Telefonas: STagg 2-5043
MATTHEW P. BALLAS
(BIELIAUSKAS)
Laisniuotas Graborius
660 Grand Street
BROOKLYN, N. Y.

NOTARY PUBLIC
Tel.: NEwtown 9-4464
A. VALANTIEJUS
GRABORIUS, BALSAMUOTOJAS IR ABELNA APDRAUDA
54-41—72nd STREET,
Maspeth, N. Y.

SALDUKAS IR PLATZ
994 Madison St., Brooklyn, N. Y.
Tel., GLenmore 5-8733
INSTILIATORIAI
PLUMERIAI

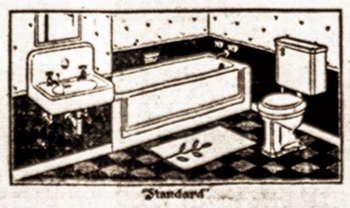

Įtaiso šildymo krosnis, Katilus, Vakum valymo siurblius. Mes viską finansuojame pagal valdžios namų paskolos planą.

BROOKLYNO LIETUVIAI GYDYTOJAI

DR. J. S MISEVIČIUS
270 Berry Street
VALANDOS
12—2 p. p.
6—8 vak.
Tel. Evergreen 8-8707

DR. JOHN WALUK
161 No. 6th Street
VALANDOS
8—10 ryte
1—2 p. p.
6—8 vak.
Šventadieniais susitarus
Tel. Evergreen 8-9229

DR. ED. W. ŽUKAUSKAS
1114 Foster Avenue
VALANDOS
1—2 p. p.
6—8 vak.
Ir pagal sutartį
Tel. Mansfield 6-8787

DR. JOHN C. PETERS
(PETRAUSKAS)
65-08 Grand Avenue
MASPETH, N. Y.
VALANDOS
1—2 p. p.; 6—8 vak.
Išskiriant Ketvirtadienius ir Sekmadienius
Tel. Juniper 5-4488

DR. A. PETRIKA
(DANTŲ GYDYTOJAS)
221 So. 4th Street
VALANDOS
9—12 ryte
1—8 vakare
Penktadieniais uždaryta
Tel. Evergreen 7-9105

DR. BLADAS K. VENCIUS
(DANTŲ GYDYTOJAS
499 Grand Street
VALANDOS
9—12 ryte
2—8 vak.
Penktadieniais uždaryta
Tel. Stagg 2-0706
Namų, Republic 9-3040

BROOKLYN LABOR LYCEUM
SALĖ IR PARKAS

Vedėjas J. H. HOFMANN,
947-959 Willoughby ave
BROOKLYN, N. Y.
Didelės ir mažos salės baliams, koncertams, vestuvėms ir susirinkimams. Parkas piknikams ir žaidimams.
Didelė moderniška scena—Moderniški įrengimai — Gražus kambariai
Telefonas STagg 2-3842

TEL.: EVERGREEN 8-9770
JUOZAS GARŠVA
—GRABORIUS—
Mano firma gerai atlieka sekančius darbus: išbalsamuoja ir laidoja mirusius ant visokių kapinių. Pagrabus paruošia nuo paprasčiausių iki prakilniausių. Persamdo automobilius laidotuvėms, veselijoms, krikštynoms ir kitiems pasivažinėjimams.
VIRŠUI MINĖTAIS REIKALAIS KREIPKITĖS PAS MANE O BUSIT UŽGANĖDINTI
231 BEDFORD AVE., BROOKLYN, N. Y.

REIKALINGI NAMŲ DARBININKAI!

Jei Jus ieškote darbo geruose namuose, kurių šeimininkai gali mokėti tinkamas algas, tai kreipkitės į musų ofisą, kur įsitikinsite kiek gerų progų galime Jums nurodyti.
Kaip populiariškiausias pasauly darbo biuras, mes visuomet galime pasigirti geriausių naminių darbų didžiausiu pasirinkimu. Turtingiausieji gyventojai iš geriausių apylinkių yra musų klientai.
Tukstančiai merginų džiaugiasi per mus gautomis geromis vietomis... džiaugsitės ir Jus musų geru patarnavimu... ir GERA ALGA.
Įsitėmykite: PARINKTOS VIETOS... GERIAUSIOS ŠEIMYNOS... GRAŽI APYLINKĖ... AUKŠČIAUSIOS ALGOS.
NEIMAMA MOKESTIS IŠ MERGINŲ UŽ PRIRODIJIMMĄ VIETŲ SU NAKVYNĖMIS
DAUGELIUI GAUTA VIETOS KASDIEN..
ATSIŠAUKITE KASDIEN.

SUSSER
Darbo == Agentura
GARSIAUSIA PASAULY NAMŲ DARBAMS GAUTI
202 W. 34-th St., New York, N. Y.
Tel.: LAcawanna 4-6141
924 Broadway, cor. Myrtle Ave., Brooklyn, New York
Tel: EVergreen 8-6099
ATSKIRAS SKYRIUS VYRŲ DARBAMS

Liebmann
Rheingold
GERAS ALUS