DEC 7 '35M
New York Public Library 470 Fifth Ave.

Tel.: EVergreen 7-7840

VIENYBĖ

LITHUANIAN SEMI-WEEKLY
ESTABLISHED 1886

SE... AS LIETUVIŲ LAIKRASTIS
The ... LITHUANIAN NEWSPAPER
19... Street, Brooklyn, New York

XLIX METAI. 92 N. | Published by the LITHUANIAN PRESS CORPORATION | Penktad., GRUODŽIO (DEC.) 6, 1935, Brooklyn, N. Y. | Entered As Second Class Matter October 23, ... Post Office At Brooklyn, N. Y. Under the Act of March 3rd, 1879 | KAINA 5c.

DABAR

Lenkai nervinasi
Keleivis melavo
Kur jų protas?
Tik du mėnesiai

JUOZAS TYSLIAVA

New Yorko lenkų Nowy Swiat jau kelintusyk rašo, kad Lietuva remianti ukrainiečių organizacijas kovai su lenkų valstybe. Laikraštis sako, kad Lietuva duodanti pinigų net teroristinėms ukrainiečių organizacijoms, kurių nariai nužudę Lenkijos vidaus reikalų ministerį Pierackį...

Kam ir kiek Lietuva yra davusi, tai jos valstybės reikalas. Bet kalbant apie lenkus, tiems ponams reikėtų pasakyti štai kas:

Kol Lietuvai neatiduosite Vilniaus, o Ukrainai — Lvovo, tai šios dvi tautos jums neleis ramiai miegoti!

Keleivis ir Naujienos, norėdami diskredituoti Tėvynės redaktorių, griebėsi pačių nešvariausių priemonių. Pavyzdžiui, Keleivis, rašydamas apie Vitaitį, net apsimelavo. Girdi:

"...Liaudininkų vadai... pareiškę didelio nusivylimo, kad tokia didelė ir pažangi Amerikos lietuvių organizacija, kaip Susivienijimas, negalėjo atsiųsti tinkamesnio žmogaus."

Bet, štai, liaudininkų laikraštis, Lietuvos Žinios, taip negražiai apsimelavusiam Keleiviui atkepė:

"Tai yra visiškas išmislas."

Ar pastebėjote, skaitytojai, tokį kurjozą? — Grigaitiniai ir michelsoniniai socialistai, kurie dabar, sykiu su bimbiniais komunistais, taip laižosi aplink SLA, vadina save "pažangiaisiais."

Kaip butų atrodę, jeigu, pavyzdžiui, viduramžio ritieriai, butų pasivadinę:

"Mes viduramžio ritieriai."

Tų laikų žmonės butų sakę, kad tiems raiteliams truksta proto.

Chicagos Draugas pastebi: "Žmonės, lankę Dariaus ir Girėno paminklą, ten nematė Vaitkaus vainiko. Nežinia, ar jis nesusiprato, ar socialistai jam uždraudė tinkamu budu pagerbti tuos, kurių testamentą jis ryžosi įvykdyti, bet neįvykdė."

Draugas teisingai pastebi, kad "Vaitkus grįžo spaudos ir Amerikos visuomenės nepastebėtas," bet dėl vainiko, tai jau nereikėtų skųstis. Vaitkus padėjo vainiką ties Dariaus ir Girėno grabais, Kaune. To užteko.

Laisvė klausia, ar aš žinau ką nors apie "stiprų Francijos komunistų ir socialistų bendrą frontą."

Žinau jo "stiprumą." Be ar Laisvė žino, kad Prancuzijos komunistų organas L'Humanite, tiek metų niekinusi prancuzų kariuomenę, kaip "imperializmo įrankį," dabar, Kominternui įsakius, tylį, kaip, kaulą nurijusi?

Berods, Laisvė ir mane patį, fašistu vadindama, kviečia į "bendrą frontą prieš karą ir fašizmą..."

Jau tik du mėnesiai iki didžiojo Vienybės jubiliejaus. Jubiliejiniam Vienybės numeriui siunčiama medžiaga ir iš Lietuvos. Dr. J. Šliupas atsiuntė labai įdomų straipsnį.

Klysta tie bendradarbiai, kurie, manydami, kad dar "yra daug laiko," nesiskubina siųsti savo raštų jubiliejiniam Vienybės numeriui. Laiko jau beveik nėra. Tik du mėnesiai. O jubiliejinis numeris bus spausdinamas iš anksto.

Butų gerai, kad tuojau atsilieptų ir **seniausi** Vienybės skaitytojai, atsiųsdami laiškelius ir savo paveikslus.

Pasiskubinkite!

ETIOPAI VEDA SMARKŲ PARTIZANŲ KARĄ ŠIAURĖJE

ADDIS ABABA. — Etiopai, rengdamiesi sustabdyti italų veržimasi į jų teritoriją, pradėjo pulti italų sargybas ir nutraukti ryšių linijas su italų vadovybe. Šiaurėje gerai apginkluoti etiopai pasižymi savo drąsumu. Etiopai praneša, kad jie taip išmokę nuo lėktuvų slėptis, kad jie didelio pavojaus jiems nesudaro.

Etiopai tvirtina, kad neseniai įvykusiuose mušiuose pietuose 130 italų buvo užmušti ir paimta 12 šarvuotų automobilių. Italai nuklimpę purvyne su savo tankais, juos palikę bėga. Pirmiau tvirtinę, kad jiems vėl pasisekė užimti italų apleistus Gorahai ir Gerlogubi miestus, etiopai dabar prisipažįsta, kad jų užimti bijosi dėl negalėjimo pakankamai apsiginti nuo karo lėktuvų puolimų.

BRAZILIJOS NEGRAS PAGROBĖ LIETUVĘ

RIO DE JANEIRO. — Pernai metais gruodžio mėn. Brazilijos lietuvių koloniją, esančią prie fazendos Agua Branca Creviuhos municipalijoj, pasiekė baisi žinia apie pagrobimą jaunos lietuvės. Į negro rankas pateko musų tautiečio Juškos dukrelė Sofija, 14 metų amžiaus, kurią grobikas greičiausiai nusinešė į nepereinamus atogrąžų miškus. Laikraščiai, rašydami apie šį įvykį, nurodo, kad negras, pagrobęs lietuvę, yra laisvas ir per kitus tyčiojasi pražudęs jauną lietuvę. Dingusios mergaitės tėvai labai jaudinasi, nes nežino ar negras ją pasmaugė, ar laiko miškuose gyvą. Tenka priminti, kad Brazilijoj tai jau ne pirmas atsitikimas, kada negrai grobia lietuves.

KLAIPĖDOJE 46,000 GYVENTOJŲ

KLAIPĖDA. — Klaipėdos miestas žymiai plečiasi. Vėliausiomis žiniomis, jame jau gyvena 46,000 gyventojų. Taip pat žymiai didėja ir judėjimas. Dėl to kasmet miestui reikia daugiau pinigų. Šiais metais Klaipėdos biudžeto sąmata yra 8 milijonai 300 tukstančių litų.

Lietuvoje veisiasi Argentinos, Kanados žvėrys

KAUNAS. — Prieš keletą metų Lietuvoje įsteigta kailinių žvėrių auginimo bendrovė, kuri atvežė iš Kanados, Alaskos ir Argentinos įvairių kailinių žvėrių. Iš karto tie žvėrys sunkiai aklimatizavosi, bet dabar jie labai gerai veisiasi. Manoma, kad ilgainiui Lietuvoje išsivystys didelė kailinių žvėrių ir brangių kailių pramonė.

JAPONIJA SIULO SUMAŽINTI KARO LAIVŲ STATYBĄ

LONDON. — Admirolas Nagano, Japonijos atstovas laivynų konferencijoj čia, pareiškė, kad Japonija nenori statyti didelių kreiserių ir bendrai nori laikytis ekonomijos principų laivyno statyme. Japonija reikalaus, kad jai butų pripažinta jurose lygybė su Anglija ir Jungtinėmis Valstybėmis. Dabartinis laivynų santykius tarp Japonijos, Anglijos ir Jungtinių Valstybių yra 3:5:5, o japonai nori, kad butų 5:5:5. Kitaip ji žada savo laivyną didinti, kad jis butų nemažesnis už kitų valstybių.

HULL PERSPĖJA GINKLŲ PRAMONINKUS

WASHINGTON. — Užsienių reikalų sekretorius perspėjo visus ginklų pramoninkus, kad visi nusikaltusieji įstatymui draudžiančiam ginklų prekybą su Italija bus traukiami atsakomybėn. Įstatymu nusikaltusieji gali buti baudžiami $10,000 pabauda ir penkis metus kalėjimo. Be to, visi ginklų pramoninkai ir karui reikalingų medžiagų gamintojai turi registruotis. Vyriausybė grasina, kad nuo neužsiregistravusių įmonių nepirks jokių produktų. Neužsiregistravusioms įmomnėms duodama dvi savaitės laiko registruotis, o tai nepadarius, bus atimami leidimai prekiauti su užsieniu.

APDRAUDĖ SAVO BRITŲ AKCENTĄ

CHICAGO, Ill. — Vienas radio dramatistas Lester Tremaynet, šiomis dienomis apdraudė Londone savo britų akcentą $100,000 sumai. Jo akcentas ir balsas atneša jam daug pelno, nes taip radio klausytojams patinka, kad gauna tukstančius komplimentų. Dėlto radio stotis jam moka didelę algą.

10,000 nacių žiurėjo anglų-vokiečių futbolo rungtynių Londone

LONDON. — Į čia buvo atvažiavę 10,000 nacių žiurėti Anglijos ir Vokietijos futbolo rungtynių. Rungtynėse, nors ir buvo tikėtasi, kad dėl anglų nusistatymo prieš nacių principus, gali kilti riaušių, praėjo ramiai. Rungtynių pradžioje buvo sugriežtas vokiečių himnas, kurio metu anglai atsistojo ir ramiai užsilaikė. Po to sekė anglų himnas. Vienas anglas supjaustė nacių vėliavą, kuri tuoj buvo pakeista. Anglai rungtynes laimėjo 3:0.

Pradės griauti Liaudies namus Kaune

KAUNAS. — Kauno miesto savivaldybė nutarė griauti Kaune, Lukšio g-vėje, Liaudies namus, kurie labai trukdo didėjantį su Vilijampole susisiekimą. Šie namai ilgą laiką buvo nuomojami Blaivybės draugijos, kuri čia turėjo viešbutį, valgyklą ir kitas įstaigas. Liaudies namuose prieš karą buvo laikomi įvairus vaidinimai ir lietuviški vakarai. Jie statyti prieš 40 metų.

PRADĖTOS DERYBOS DĖL PREKYBOS SUTARTIES SU ANGLIJA

LONDON. — Vyriausybė praneša, kad pradėjo studijuoti prekybos sutarties pakeitimo sąlygas su Jungtinėmis Valstybėmis. Washingtone taip pat studijuojama naujos prekybos sutarties sudarymo su Anglija planai. Jungtinių Valstybių prekyba su Anglija yra didesnė negu su bet kuria kita valstybe.

ETIOPAI KONCENTRUOJA KARIUOMENĘ ŠIAURĖJE

MAKALE. — Italijos kariuomenės sargybų pranešimais, etiopai koncentruoja savo kariuomenę Makale pietuose. Italai tiki, kad neužilgo šiaurės fronte jie susitiks su etiopų kariuomenės branduolių ir įvyks sprendžiamasis mušys šiaurėje. Etiopų vadas Ras Kassa, Makale pietuose turi 80 tukstančių kariuomenę. Jam į pagelbą ateina Etiopijos karo ministeris. Italai mušiui pasirengę.

LENKIJOS PRAMONINKAI KIVIRČIJASI SU VYRIAUSYBE

VARŠUVA. — Lenkijos pramoninkai kelia daug trukšmo ir nepatenkinti dėl vyriausybės nusistatymo mažinti prekių kainas. Prekės, kurių kainas vyriausybė nori sumažinti, yra anglis, geležis, nafta, popiera ir cukrius. Pramoninkai protestuoja ir sako, kad kainų mažinimas visai sunaikins jų pramonę. Vyriausybė mažindama prekių kainas, nori padėti ukininkams, kurie labiausia krizės prispausti.

Lietuva pakviesta į tarptautinę filmų ir fotografijos parodą

KAUNAS. — Lietuvos kino kronikininkas Linartas gavo iš Paryžiaus kvietimą dalyvauti tarptautinėje fotografijų ir filmų parodoje, kurią rengia "Musee des Art Decoratifs." Linartas kvietimą priėmė ir į Paryžių nusiųs charakteringesnes filmas, vaizduojančias Lietuvos gyvenimą. Be to, gridėti, kad ir Lietuvos fotografai žada minėtoje parodoje dalyvauti. Tarptautinė fotografijos ir filmų paroda bus atidaryta gruodžio mėn. 2 d. Paryžiuje, garsiuose Luvro muziejaus rumuose.

"MAITAS" IŠSINUOMAVO TREČIĄ LAIVĄ

KAUNAS. — "Maisto" b-vė dar anksčiau yra išsinuomavusi du laivu, o dabar iš Norvegų išnuomotas ir trečias laivas, kuriuo bus gabenami "Maisto" gaminiai.

Prancuzų karo laivyno manevrai

TOULON. — Prancuzijos karo laivyno dalis, susidedanti iš 50 įvairaus tipo laivų, pradėjo manevrus Korsiko salos pakraščiuose. Korsikos sala tik 20 mylių nuo Italijos Sardinijos salos. Manevrai tęsis 10 dienų.

RUOŠIASI ĮVESTI ORO PAŠTĄ PER ATLANTIKĄ

WASHINGTON. — Jungtinių Valstybių paštų ministeris Farley pareiškė, kad ateinančią vasarą bus pradėtas eksperimentalinis pašto lėktuvų susisiekimas per Atlantiką. Numatoma įtaisyti pašto lėktuvams stotis Kanadoje, Grenlandijoje ir Britų salose. Dabar vedamos derybos su Kanada, Anglija ir Airija dėl bendros tų oro linijų eksploatacijos. Farley tvirtina, kad 1938 metais jau bus įvestas nuolatinis pašto lėktuvų susisiekimas su Europa per šiaurės ir pietų Atlantiką.

AIRIJOJ SIULOMA PRIEGLAUDA POPIEŽIUI

DUBLIN. — Vykstant čia vyriausybės partijos konferencijai, vienas atstovų pareiškė, kad vykdant sankcijas prieš Italiją, Italija bus sutriuškinta ir Mussolini turės iš Italijos pasitraukti; o kartu iš ten turės išsikelti ir popiežius Pius XI. Šis atstovas pasiulė suteikti popiežiui prieglaudą Airijoj. Tam tikslui siulė net pastatyti speciališkus rumus.

IEŠKOMA DINGUSIO ANTARTIKO TYRINĖTOJO

ADELAIDE, Australija. — Iš čia pranešama, kad anglų Antartiko tyrinėtojas Sir D. Mawson laivu Discovery II važiuos į pietų Antartiką ieškoti dingusio amerikiečio Lincoln Ellsworth ir jo lakuno Kenyon, kurie dingo skrisdami iš Dundee salos į pietų ašigalį. Tyrinėtojo taip pat ieško jo transportini s laivas Wyaat Earp. Lakunai jau dingę 9 dienas.

Mažėja pašaukimas į kunigystę

MARIJAMPOLĖJE. — Lietuvos dvasininkija rodo rupestį kas kartą mažėjančiu skaičiumi stojančių į kunigų seminarijas. Pernai Vilkaviškio seminarija neturėjo jokio naujo kandidato, todėl jos vadovybė buvo priversta parsikviesti keletą klierikų iš Telšių s-jos, kitaip — butų reikėję pirmąjį kursą likviduoti. Šiemet ir Telšių s-ja vargais negalais sudarė pirmąjį kursą. Į Kauno Metr. kun. seminariją šį rudenį įstojo vos apie 30 naujokų; tuo tarpu pavasarį baigė s-ją 28 ir apie 30 asmenų "pabėgo." Kaip paprastai, "pabėgėlių" grupę sudaro gabesnieji.

Lietuvoje pastatyta namų už 17.5 milijonų litų

KAUNAS. — Lietuvos banko pranešimu, per šių metų statybos sezoną visoje Lietuvoje buvo pastatyta ar baigiama statyti 3,602 triobėsiai. Iš jų 1,492 gyvenami triobėsiai, 54 įmonės ir 2,056 kiti triobėsiai. Iš viso šių triobėsių pastatymas kainavo 17 milijonų 500 tukstančių litų. Kaune buvo pastatyta 293 nauji gyvenami namai. Į Kauno statybą įdėta šiais metais 4 milijonai 500 tukstančių litų.

NAUJAS BRITŲ IR PRANCUZŲ PLANAS ITALIJĄ SUTAIKYTI SU ETIOPIJA

ITALIJA SLEPIA SAVO FINANSINĮ STOVĮ

ROMA. — Mussolini įsakymu draudžiama vyriausybei skelbti viešai apie dabartinį Italijos finansinį stovį. Iki šiol laikraščiuose budavo skelbiama Italijos valstybės įždo metinis stovis, bet dabar to nebus skelbiama.

Mussolini atsišaukė į Italijos gyventojus prašydamas aukoti karo reikalams seną auksą. Ne tik paprastieji gyventojai siuntė tokių aukų, bet ir Italijos karalienė. Kai kurie karališkosios šeimynos nariai pasiuntė net savo vedybinius žiedus.

ETIOPAI GINKLUOJAMI ANGLŲ IR BELGŲ GINKLAIS

ASMARA, Eritrėja. — Italų kariuomenės vadovybė praneša, kad esančioji Etiopijos šiaurėje kariuomenė yra apginkluota anglų ir belgų tipo šautuvais bei kulkosvaidžiais. Neseniai etiopai yra gavę 500 tukstančių rankinių bombų ir nemažą kiekį įvairaus tipo kulkosvaidžių. Italai laukia, kada etiopai pradės juos pulti, bet etiopų imperatorius, einant deryboms dėl taikos Europoje, savo kariuomenę nuo puolimo italų pozicijų sulaikė.

USA FIRMA TEIKS ITALIJAI NAFTOS PRODUKTUS

ROMA. — Iš autoritetingų šaltinių pranešama, kad Italijos vyriausybė ir viena naftos bendrovė, kuri yra dalininkė vienos iš didžiausių Amerikoje naftos bendrovės Standard Oil of New Jersey, sudarė sutartį, kuria ši bendrovė sutinka pristatyti Italijai reikalingą naftos ir jos produktų kiekį už 30 metų monopoliją Italijoj ir jos kolonijose. Bendrovė naftą pristatys iš savo kitose valstybėse, ne Jungtinėse Valstybėse, kontroliuojamų naftos šaltinių. Be to, bendrovė duoda Italijos vyriausybei 80 milijonų paskolą.

Ši sutartis tuoj įsigaliotų Tautų Sąjungai paskelbus sankcijas dėl naftos produktų įvežimo į Italiją. Italija be naftos produktų negalėtų vartoti savo lėktuvų, sunkvežimių ir tankų.

PANAIKINAMA TRYS KARIUOMENĖS PULKAI

RIO DE JANEIRO, Brazilija. — Prezidento įsakymu Brazilijoj panaikinami trys kariuomenės pulkai, kurie dalyvavo neseniai kilusioj revoliucijoj. Suimtieji sukilėliai bus ištremti į Trinidado salą.

Lietuvis žydams laiko hebraiškas paskaitas

KAUNAS. — P. Povilaitis neseniai baigęs hebrajų universitetą Jeruzalėje, užvakar laikė Kauno žydams paskaitą hebrajų kalba apie hebrajų universitetą. Klausytojai sužavėti paskaitininko hebrajų kalbos mokėjimu.

ITALIJA SIULYMĄ JAU GAVO

Duotų Italijai Tigro ir Ogadeno provincijas, bet Etiopiją globotų Tautų Sąjunga

LONDON. — Iš čia pranešama, kad anglams ir prancuzams pasisekė susitarti dėl taikos sąlygų su Italija. Premjeras Laval taikos sąlygas pranešė Italijos ambasadoriui.

Pagal šį planą Etiopija pasiliktų nepriklausoma valstybe po Tautų Sąjungos globa, Italijai butų duota Tigro provincija šiaurėje, o užtai Italija turėtų duoti Etiopijai išėjimą prie juros. Pietuose italai gautų visą Ogaden provinciją ir dalį Harar, bet negalėtų sujungti Italijos Somalijos su Eritrėja.

Jeigu Italija šias taikos sąlygas priimtų, tai Prancuzija ir Anglija nustotų sankcijas vykdę. Šios savaitės pabaigoje bus išspręstas naftos įvežimo į Italiją uždraudimas. Jeigu italai pradėtų tuoj taikos derybas, tai šis klausimas butų atidėtas.

Bet klausimas ar su šiuo naujuoju taikos siulymu ir sąlygomis sutiks Etiopijos imperatorius Haile Selassie, kuris šiomis dienomis pareiškė spaudos atstovams, kad Etiopija be kovos neatiduos Italijai nė vieno žemės colio. Anglai ir prancuzai, betgi tiki, kad etiopai dabar italų okupuotos Etiopijos teritorijos negalės atsiimti ir turės sutikti su naujuoju siulymu. Prancuzai ir italai mano, kad Etiopija taip darys, kaip jiems Anglija įsakys.

Tuo tarpu Washingtone svarstoma kaip praplėsti įstatymas, kuriuo draudžiama kariaujančioms valstybėms parduoti įvairios karo ir žalios medžiagos. Dabartinis įstatymas klasifikuoja tik karo pabuklus, ginklus ir kai kurias žaliavas kaip karo medžiagą, bet nafta ir kiti produktai neįtraukti.

ANGLAI ATŠAUKĖ DU KARO LAIVUS IŠ VIDURŽEMIO JUROS

LONDON. — Anglijos jurų karo vadovybė atšaukė du savo didžiuosius karo laivus Hood ir Renown iš Viduržemio juros. Abu laivai vyksta į Ispanijos pakraščius. Sakoma, kad dviejų karo laivų atšaukimas gali paveikti į Italijos Anglijos santykius ir greičiau bus susitarta dėl taikos Afrikoje.

ŽEMĖ SLINKDAMA UŽVERTĖ KAIMĄ

GUAYAQUIL, Ekvadoras. — Ekvadoro vyriausybė siunčia darbininkų burius į Andų kalnus, kur įvyko didelė nelaimė. Kalno dalis, slinkdama žemyn, užvertė visą miegantį kaimą ir užmušė 28 gyventojus. Kalnas, slinkdamas, užvertė 2 mylių žemės plotą. Nei vienas iš kaimo gyventojų neišliko gyvas apie nelaimę papasakoti.

LIETUVIAI TURĖTŲ GAUT 1 MILIJONĄ DOLERIŲ

Chicago, Ill. — Jungtinių Valstybių kongresas paskyrė 4 bilijonus 800 milijonų dolerių atgaivinti šalies ekonominį gyvenimą. Tie pinigai proporcingai paskirti kiekvienai valstybei. Illinois valstybė turi virš 7 milijonų gyventojų ir jai vadinamiems valdžios projektams bus paskirta 300 milijonų dolerių.

Ekonomistų apskaičiavimu tai labai maža suma, nes Jungtinėse Valstybėse normaliais laikais metinė apyvarta siekia 90 bilijonų dolerių. Apie 62 bilijonai dolerių išmokama algoms. Normaliais laikais pinigų cirkuliacijoj yra 9 bilijonai dolerių. Taigi, paskirtoji suma labai maža algoms mokėti ir medžiagai pirkti taip, kad negali labai pagerinti daugelio milijonų bedarbių padėties.

Prezidentas pareiškė, kad nuo gruodžio mėn. trys ir pusė milijono bedarbių gaus darbus prie viešųjų darbų ir jiems bus mokama algos, darbo turės iki ateinančių metų liepos mėnesio arba ilgiau. Be to, jis pastebėjo, kad jokios politikos ir diskriminacijos negali buti daroma prieš įvairias tautas ir religijas. Darbai turi buti duodami tiems, kuriems jie labiausiai reikalingi. Ar politikieriai pildys prezidento įsakymą?

Chicagoje yra labai daug lietuvių, bet politiškai jie nėra organizuoti. Klausimas kiek lietuvių gaus darbus ir kiek iš virš minėtos sumos jiems teks pinigų. Pagal lietuvių skaičių Chicagoje, lietuviams turėtų tekti apie 1 milijonas dolerių. Tą sumą gausime tada, kai busime politiniai susiorganizave. Tiek pinigų paskleidus lietuvių tarpe, visi pajustų jo naudą: advokatai, gydytojai, vaistininkai, siuvėjai, duonkepiai, parapijos, spauda ir krautuvės. Šitą progą lietuviai turėtų išnaudoti; susiorganizuoti ir reikalauti savo teisių.

Ta 4 bilijonų skola yra užtraukta ant visų piliečių. Anksčiau ar vėliau ją reikės apmokėti, bet dabar ji duodama nukentėjusiems pilieiamč. Tai nėra dovana, bet reikalinga pagelba ekonominės depresijos metu. Suprantama, daugelis žmonių iš šios depresijos incidento pasinaudos ir praturtės, to niekas negali sulaikyti. Bet kiekvienas lietuvis laikraštininkas, biznierius, veikėjas ir profesijonalas turėtų pagalvoti, kuriuo budu lietuviai galėtų pagal jų skaičių jiems priklausančia kvota pasinaudoti. Tik jusų darbu ir veikimu galima musų tautiečius finansiniai sustiprinti. Mažesnės ir organizuotos tautos jau šita proga pasinaudojo. Patekus į jų rankas nemažoms šių pinigų sumoms, jie labai sustiprės finansiniai ir politiškai. Tada jie dar labiau tyčiosis iš skaitlingos musų tautos Chicagoje. Jau laikas kiekvienam veikėjui, biznieriui profesijonalui ir organizacijoms pareikšti savo nuomonę, reikalauti, kad lietuviams butų atiduodama tai, kas jiems legaliai ir moraliai priklauso. Turėdami galingą spaudą, turėtume išreikšti savo nuomonę virš minėtu klausimu.

Adv. C. P. Kal.

Geriausia Kalėdų dovana giminėms Lietuvoje — Vienybė, kurios prenumerata metams 4 doleriai.

Rengiasi Lietuvos Nepriklausomybės sukaktį minėti

Baltimore, Md. — Čia veikia Baltimorės lietuvių draugijų taryba, kuri įsikurė 1914 metais, prasidėjus karui Lietuvoje. Draugijos tikslas tada bubo, šelpti nuo karo nukentėjusius Lietuvoje. Iš karto į tarybą įėjo visų lietuvių draugijų atstovai. Pinigus nutarta siųsti tiesiog į Lietuvą, o ne per kitus komitetus. Vėliau katalikai. Tautos Fondo steigėjų pakurstyti, iš tarybos išstojo ir pradėjo veikti kaip Tautos Fondo skyrius. Ši taryba dar ir dabar veikia, nors jokių ypatingų darbų paskutiniu laiku nepadaryta, bet draugija nuo savo tikslo nenutolo. Taryba į jokią politiką nesikiša, bet tik rupinasi lietuvių ir Lietuvos reikalais.

Taryba kiekvienais metais rengia Lietuvos Nepriklausomybės sukaktuvių minėjimą renka aukas ir jas tiesiog pasiunčia Vilniui Vaduoti Sąjungos centrui arba Vilniaus lietuvių kulturos draugijai į Vilnių. Taryba pasiuntė $150 lietuvių kamoario įrengimui Pittsburgho universitete, surengė Dariaus ir Girėno transatlantikinio skridimo dieną, kuri davė $200 pelno, o didvyriams žuvus, paaukojo $25 paminklo statybai.

B. L. D. taryba dalyvavo kiekvienam Amerikos lietuvių seime. Tik gaila, kad senesnieji veikėjai, kurie visą eilę metų kartu su taryba nuoširdžiai dirbo, iš jos pasitraukė ir nuėjo pas tuos, kurie tarybą suardė, suskaldydami bendrą Baltimorės lietuvių veikimą.

Ateinančiais metais, vasario 16 d. taryba rengia iškilmingą Lietuvos Nepriklausomybės minėjimą. Be to, iškilmingai pažymėsime, kad teisėjo V. F. Laukaičio rupesčiu Lietuvos tautinė šventė Maryland valstybėje gubernatoriaus H. Nice pripažinta legališka šventė. Ateinančiais metais, vasario 16 d. visoj Maryland valstybėj plevėsuos tautinė Lietuvos vėliava ir mokyklose bus aiškinama apie Lietuvą ir jos nepriklausomybės atgavimą.

Kad šias sukaktuves iškilmingiau paminėjus, taryba pakviesianti Katalikų federaciją, parapijas ir Dainos draugijos chorus. Iškilmių minėjimui bus išnuomota Hauditorium teatro salė. Tos dienos kalbėtojais bus Lietuvos atstovas Washingtone p. P. Žadeikis, gubernatorius H. Nice, miesto mayoras H. Jackson, teisėjas V. F. Laukaitis ir Vienybės redaktorius Tysliava. Organizuojama grupė automobilių Lietuvos atstovo sutikimui stotyje. Jį pasitiks ir į prakalbų salę atlydės gubernatorius H. Nice. Prakalbos prasidės 2 val. p. p., o 7 val. vak. lietuvių salėje bus puota pagerbti Lietuvos atstovą, gubernatorių, miesto mayorą ir teisėją Laukaitį.

B. L. D. taryba atsišaukia į visas lietuvių kolonijas prašydamos, kad ir kitose valstybėse butų daroma žygių pripažinti tautinę Lietuvos šventę.

P. P. Jaras.

MIRĖ VIENYBĖS SKAITYTOJAS

Union City, Conn. — Lapkričio 22 d. čia mirė senas Vienybės skaitytojas ir geras jos rėmėjas Jonas Vosylius. Jis gimė 1872 metais, gegužės 22 d. Paežerių kaime, Vilkaviškio valsčiuje. Velionis pažinojo dr. Kudirką, kuris gyveno kitoj ežero pusėj ir sako, kad su juo budavo, tykiam vakarui esant, per ežerą pasikalba. Jo žmona mirė prieš dvidešimts metų ir jį paliko su trimis mažais kudikiais. Jis vaikus gražiai išaugino ir dukteriai ištekėjus, su ja pabaigė savo dienas. Tegul buna jam lengva šaltoj žemelėj.

J. Poška.

Iš L. M. Namo b-vės ir D. L. K. Gedimino klubo veikimo

Philadelphia, Pa. — Vienas kunas dvi asmenybės, tai Lietuvių Muzikalio namo b-vė ir D. L. K. Gedimino klubas. Bendrovė ir klubas užima pirmą vietą lietuvių tautiniam ir kulturiniam veikime. Bendrovės ir klubo puošnioje salėje yra buvę labai daug vakarų, vaidinimų, Lietuvos reikalams vajų ir įvairių svečių priėmimas. Nekartą salė buvo išnuomota nemokamai.

Dėka buvusiems ir dabartiniams bendrovės ir klubo vadams, organizacijos nariams, Lietuvių muzikalio namo b-vė ir D. L. K. Gedimino klubas gyvuoja ir progresuoja.

Lapkričio 20 d. įvykusiame D. L. K. Gedimino klubo susirinkime, padarytas pranešimas apie SLA 50 metų organiz. darbo sukaktuvėms paminėti išleidžiamą auksinio jubiliejaus albumą — knygą. Susirinkusieji nutarė albumą užsiprenumeruoti ir jame įdėti Lietuvių muzikalio namo salės fotografiją. Tai pirmutinis Philadelphijos lietuvių klubas, kuris parėmė SLA nutarimą. Norėta šis klubo nutarimas paskelbti SLA organe Tėvynėje, BET ESANT DVIEJŲ SLA APŠVIETOS KOMISIJOS NARIŲ DR. MONTVYDO IR MIKALAUSKO CENZURAI TĖVYNĖJE, kuri net ir piktina klubo narius, kreipiamės į Vienybės redaktorių, kad ši žinutė butų paskelbta Vienybėje. Tą pačią dieną į klubą įsirašė 14 naujų narių ir trys nusipirko Lietuvių muzikalio namo b-vės akcijas. Bendrovė ir klubas per naujus metus rengia didelį koncertą ir balių. Smulkesnių žinių apie tai laukite per radio ir garsinimuose. Visus kviečiame Lietuvių muzikalio namo b-vės ir D. L. K. Gedimino klubo pokilyje dalyvauti.

A. Tvaranavičius.

NORI DARBO IR PENSIJOS

Chicago, Ill. — Gruodžio 1 d. Lietuvių Auditorijos Salėje buvo "Lietuvybės, Jaunimo ir Senelių Remti" prakalbos. Tuo tikslu prakalbos buna kas sekmadienį. Prakalbų programos vedėju yra jaunas lietuvis Aleksandras G. Dorinas, kuris įžanginėje kalboje apibudinęs susirinkimo tikslą perstatė kalbėt arkivyskupą S. A. Geniotį. Jis kalbėjo atvirai, gyvai, vaizdžiai ir įtikinančiai. Kvietė visus Amerikos lietuvius į darbą, kad paspausti J. A. V. valdžią, kad jaunimui tuoj duotų darbą, o seneliams pensiją.

Vėliau programos vedėjas p. Dorinas perstatė kalbėt, neseniai grįžusi iš Lietuvos P. Daniušį. Jis papasakojo vaizdžiai apie Lietuvos tautininkus, jaunimą ir Amerikos tautininkus ragino darbuotis. Teko sužinoti, kad ir Lietuvių šelpimo planą vykdyti jau yra prisidėjusių virš pora šimtų piliečių. Vienok dar darbas tik dabar pradedamas ir netrukus manoma suregistruoti apie tukstantį narių.

Ona Juraitė.

Matysime Lietuvą paveiksluose

Binghamton, N. Y. — Lietuvos išeivija, išgyvenusi Amerikoj ilgoką metų eilę, jau dalinai pamiršo gimtojo krašto vaizdus. Norint tuos vaizdus pamatyti savo akimis, reikėtų asmeniškai nuvykti į Lietuvą. Bet šios gadynės technika duoda progos ir kitaip pamatyti tolimus kraštus.

Amerikos lietuvis filmininkas Juozas Januškevičius, neseniai grįžęs iš Lietuvos, parsivežė labai daug įdomių, įvairių spalvuotų paveikslų, kurie bus rodomi ateinantį šeštadienį Lietuvių svetainėje, 315 Clinton St. Rengia Liet. Tautinė Bendrovė (Lietuvių svetainės b-vė). Paveikslai bus su dainomis ir muzika. Bus ir amerikoniška komedija su Mickey Mouse. Rodymas prasidės 7:30 val. vakare.

Vienas rengėjų.

Vienybės skiltyse matysi ne tik pasaulį, bet Lietuvą ir lietuvius.

VILNIAUS SEIMO 30 METŲ SUKAKTUVĖS

Gruodžio 5 d. sukanka 30 metų nuo pirmo didžiojo seimo Vilniuje. Tarpe daugelio kitų nutarimų, buvo nutarta iškovoti Lietuvai autonomiją iš caro valdžios sekančiu budu:

1. Griauti tuo laiku esančią priespaudos tvarką.
2. Sujungti visas politinias partijas ir pavienių asmenų jėgas.
3. Susijungus namieje, jungtis su kitomis tautomis po Rusijos jungu, kurios galėtų padėti griauti biurokratinę tvarką.
4. Nemokėti jokių mokesčių.
5. Uždarinėti monopolius.
6. Neleisti į rusiškas pradžios mokyklas vaikų.
7. Neiti į teismus Kauno, Vilniaus, Gardino gubernijose ir visas kitas rusų valdžios įstaigas.
8. Neleisti savo vaikų ir nestoti į kariuomenę.
9. Reikalui esant, streikuoti visiems darbo žmonėms miestuose ir sodžiuose.
10. Butinai priskirti Suvalkų guberniją prie autonomiškos Lietuvos.
11. Vietoje rusiškų mokyklų įvesti grynai lietuviškas mokyklas.
12. Kur tik buvo vartojama Lietuvos teritorijoj lenkų kalba bažnyčiose, pakeisti ją lietuvių kalba.

Vilniaus didžiajam seime buvo apie 2,000 atstovų, tarp kurių buvo apie 60 kunigų. Seimo nutarimai buvo išplatinti po visą Lietuvą, kai kurie kunigai perskaitė juos ištisai iš sakyklų.

Reikia pastebėti, kad tie visi nutarimai buvo revoliucinio pobudžio. Išplatinus juos po visus Lietuvos kampus, pirmiausia sukilo musų jaunimas, naikino monopolius, valsčių ir kitas rusų valdžios raštines ir įstaigas, organizavo streikus, užpuldinėjo vietos policiją, žemsargius, žandarus ir kitus urėdninkus. Musų jaunimas dėlto daugiausia ir nukentėjo. Seimo nutarimai buvo lengva padaryti, bet gyveniman juos įvykdyti nebuvo tam atitinkamų planų, o be plano namo statyti nebuvo galima. Liaudis nebuvo prirengta ir priešinosi revoliucijai, dėlto musų jaunimui, kėlusiam revoliuciją, skaudžiai prisėjo nukentėti. Vienus sukišo į kalėjimus, kai kuriems teko užsienin sprukti, buvo atsitikimų, kad ir galvas padėjo už Vilniaus seimo nutarimų vykdymą. Jei liaudis butų susipratusi, butų stoję į revoliucionierių eiles visi, neabejoju, kad tada Lietuva butų laimėjusi autonomiją. Bet aistrusis musų jaunimas buvo parblokštas ir visuomenė jį kojomis spardyti pradėjo, vadindama cicilikais ir dar kitokiais vardais. Jei revoliucija butų laimėta, tai žuvusiems butų paminklai statomi, nukentėjusieji herojais vainikuojami.

Tik po 30 metų atgal pažvelgus, galima šiek tiek rimčiau pažymėti tai, kas buvo praeityje. Istorija visiems atiduos tai, ką kas yra užsitarnavęs.

A. B. Strimaitis.

Vienybė — vienintelis lietuvių laikraštis, kuris ateinančiais metais minės savo auksinį jubiliejų.

PAIN-EXPELLER
Skausmų Pečiuose ar Sustirusių Muskulų Prašalinimui
reikalaukit visame pasaulyje pagarsėjusio
ANCHOR PAIN-EXPELLERIO
kuris suteikia greitą ir tikrą palengvinimą
RUB IT IN

MAISTINGIAUSIA IR SVEIKIAUSIA
LIETUVIŠKA DUONA
taipgi pyragai, pyragaičiai, tortai, kėksai ir įvairios rušies gardumynai gaminami, parduodami musų pačių krautuvėje ir pristatomi į namus visose vietose
PUIKIAI ĮRENGTA MECHANIŠKA KEPYKLA

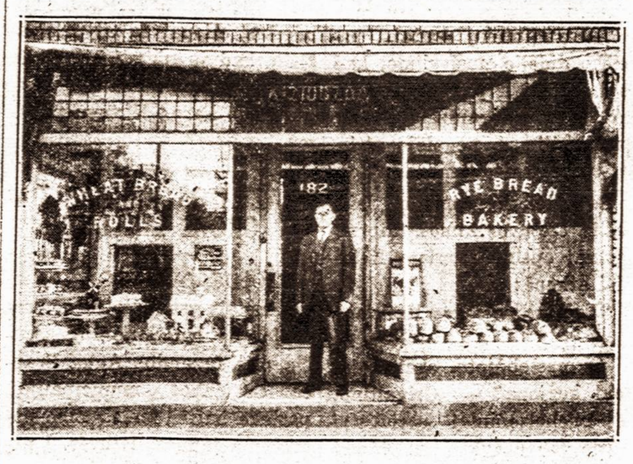

ANDRIUS ZIUGZDA
182-186 VAN BUREN STREET, NEWARK, N. J.

JUOZAS KAVALIAUSKAS

Laisniuotas Graborius
Užtikrinu, kad mano patarnaviams bus atatikamiausias ir už prieinamą kainą. Nuliudimo valandoje, prašau kreiptis prie manęs.
1439 SOUTH 2nd STREET
Philadelphia, Pa.
Pennsylvania ir New Jersey Valstijose
Telefonai: Dewey 5136
Keystone — Main 9669

Laivakortės -- Siuntiniai -- Pinigai

NEW YORK — VIENYBE TRAVEL BUREAU — EUROPE

Vienybė Travel Bureau —
● Parduoda laivakortes ir siunčia pinigus į visus pasaulio kraštus.
● Užrezervuojam vietas visuose laivuose.
● Siunčiame siuntinius į Lietuvą
● Suteikiam visas reikalingas informacijas apie kelionę ir dokumentus ir pagelbstim juos gauti

VIENYBĖ TRAVEL BUREAU
193 GRAND ST., BROOKLYN, N. Y.
Tel. Evergreen 7-7840

● Jei norite parsišaukt giminės iš Lietuvos, mes duosim visas informacijas
● Jei jums kas nors neaišku apie Re-entry permit ar kitus dokumentus paklauskite musų.
● Jei rengiatės kur nors važiuoti ar ką nors siųsti, mes jums mielu noru patarnausime
● Musų tikslas rupintis keleiviais ir jų reikalais.

JURININKO NUOTYKIAI

ALEKSANDRAS STANGERIS

(Tęsinys)

visas nudažytas, aš jas skaičiau už ideališką vietą pasislėpimui. Atstumęs, vieną iš tų skrynių, nuo sienos pridėjau į ją visokių skudurų ir užklojęs juos švariu brezentu, pasitaisiau tikrą lovą ir įlindęs į skrynią pritraukiau ją, kiek galėdamas, atgal prie sienos.

Atsigulęs jaučiausi lyg bučiau jau Meksikoj ir ilgai galvojau, ką aš darysiu pasiekęs Meksiką, kai staiga pradėjo kaukti laivo sirėna ir prie jos prisidėjo daugiau ir daugiau laivų sirėnų, darydamos nepaprastą triukšmą. Iš karto nustebau, nesuprasdamas kame dalykas, bet atsiminiau, kad tai 12 val. nakties ir laivai sutinka Naujus Metus. Paspaudęs kairiąją ranką su dešine ir palinkėjęs sau gerų naujų metų, sutikau naujus metus, pirmą kartą savo gyvenime, skrynioje.

Kai pabudau kitą rytą, laivas jau krutėjo. Buvo apie devinta valanda ryto ir girdėjau traukiančių laivą iš dokų buksirų švilpukus. Už kokios valandos laivą pradėjo supti vienodu tempu ir supratau, kad mes jau atviroje juroje. Dar šiek tiek palaukus, aš išgirdau laivo mašiną nustojant veikti. "Locą nuleidžia," pagalvojau sau. Ir kai mašiną paleido vėl pilnu greičiu pirmyn, žinojau, kad ji be poilsio suks propelerį iki Panamos kanalo.

Aš nenorėjau niekam rodytis iki laivas nepravažiuos Gibraltarą, nes laivas, budamas britų, mane greičiausiai nuleistų Gibraltare, iš kur mane vėl į Marseille išsiųstų. Paprastai laivui ima nuo 3 — 4 dienų pasiekti Gibraltarą. Aš nusistačiau įštupėti 4 dienas plius 1 dieną magaryčių, kad laivui butų per brangu grįžti į Gibraltarą. Neturėjau nė maisto, nė vandens, bet aš tikėjausi rasti progos nakties metu nušliaužti į laivo virtuvę ir parsinešti sau šiek tiek maisto ir vandens.

Kai varpas išmušė aštuonis kartus, pabudau iš snaudulio. Nežinodamas kaip ilgai miegojau, aš pažiurėjau į laikrodį, kad persitikrinti ar tai 4 ar 8 valanda vakaro. Buvo aštunta ir lygiai viena para, kai aš išgulėjau skrynioje. Naujų metų diena. Laivas plaukė pro Lijono įlanką. Jį supo gerokai ir buvo girdėti vėjo staugimas — kaip alkano vilko. Laivas plaukė be krovinių ir dėl to neturėjo pastovumo, be to, Lijono įlanka niekados nebuna rami. Žinodamas tai, aš nei dėmesio nekreipiau į laivo supimą.

Bet, kai valanda praslinko ir laivą vis labiau ir labiau supo ir vėjas vis labiau ir labiau staugė, o vanduo plovė laivo dėnį ir podėny girdėjosi skubus žingsniai ir žmonių balsai, aš supratau, kad turėsime audrą.

Dar po kiek laiko mano skrynia pradėjo šliaužti iš vieno galo į kitą, atsimušdama kiekvieną sykį į ką nors ir supurtydama mano kuną. Keletas sykių mano galva buvo sutrenkta į skrynios galą ir aš pridėjau maišų ir skudurų tarp galvos ir skrynios galo. Sandėliuky pasidarė nepaprastas triukšmas. Daiktai gulinti šiaip tvarkoj pradėjo kristi atsimušdami į metalines sienas. Bonkos su dažais riedėjo po grindis, o lauke siautė audra. Buvo apie vidurnaktį, kai staiga kas tai tokio labai sunkaus užkrito ant mano dėžės, kad net visa dėžė sugirgždėjo ir nuriedėjus vėl nukrito kur tai. Tas pats pasikartojo po keletos sekundžių. Ir dar sykį ir dar kartą. Aš supratau. Tai buvo metaliniai bosai su alyva, kurie riedėjo nuo lentynų. Jei skrynia butų buvus šiek tiek silpnesnė, arba apvirstų, mane suspaustų, bet ji atlaikė. Ir kai, pagaliau, apie 3 val. ryto jura truputį aprimo, aš užmigau.

Kai pabudau kitą rytą audros nebuvo, nors laivą dar supo gerokai. Bet laikui bėgant, jura rimo ir apie vakarą buvo jau visai ramu. Laivas apleido Lijono įlanką.

Suėjo dvi paros. Laukiau vidurnakčio, kad išlipus ant dėnio ir praslinkti į virtuvę, nes buvau ištroškęs ir išalkęs. Bet kai vidurnaktis atėjo ir pradėjau stumti skrynią nuo sienos, kad išlipus iš jos, mano nusivylimui, ji nejudėjo. Supykęs įsirėmiau nugara į skrynios dugną ir kojomis į sieną. Spyriau, stumiau, kėliau, viską mėginau; skrynia nė krust. Nors ir supratau, kad bosai su alyva įkrito tarp sienos ir skrynios ir kad aš be kitų pagelbos niekados neišlipsiu iš jos, aš vistiek plėšiaus kaip žvėris spąstuose, kol privargęs nukritau ir užmigau. Kitą rytą pradėjau galvoti ką daryti. — Jei dabar šauksiu pagelbos, mane paliks Gibraltare — galvojau, o jei nešauksiu, tai turiu kentėti dar tris paras be vandens ir maisto. Nutariau kentėti. Po trijų dienų bado beveik nejaučiau, bet dėl to troškulys labai kankino. Naktimis negalėjau užmigti. Per ištisas dienas jurininkai kalė rudį nuo sienos, iš vidaus pusės — nuo tos, prie kurios aš gulėjau. Kokių dešimties kujų mušimas į plieninę sieną, tuščiame laive, sukeldavo nemažai triukšmo ir mano ausyse mušė kujai per ištisą naktį. Dienos slinko iš lėto. Štai, atėjo paskutinė naktis. Aš išbuvau skrynioj jau penkias paras ir nutariau išbuti dar vieną naktį, kad šaukti pagelbos kitą rytą, kai žmonės eis į darbą. Šita naktis man atrodė amžinybe. Minutės slinko, kaip valandos. Mano lupos ir gerklė buvo išdžiuvę ir turėjau karšti, o ausyse mušė kujai. Mušė ir mušė. Aš užmigdavau ir pabusdavau. Troškulys kankino nežmoniškai. Užmigęs sapnuodavau. Sapnuodavau apie miškelį ir jame bėgantį šaltinį, iš kurio aš atsigerdavau šalto vandens. Sapnavau apie šaltą alų, apie ledus, kuriuos kur tai valgiau. Pabusdavau suprakaitavęs ir išdžiuvusia burna ir vėl užmigdavau. Ir vėl tas pats — vanduo ir vanduo. Bet praslinko ir ta nelemta naktis ir kai aš kitą rytą išgirdau pirmą žmogų žengiant, aš kiek galėdamas garsiau surikau: Halloah! Kas tai atsakė: "Halo, halo!"

(Bus daugiau)

IŠ MANO ATSIMINIMŲ GYVENANT SCRANTON, PA.

Aš gyvenau Scranton, Pa. nuo 1910 m. iki 1923 m. ir turėjau progos pažinti lietuvišką jaunimą iš Lietuvos atvažiavusį ir čia gimusį.

Iš daugelio man pažįstamų čia gimusių geriausiai pažinau keturis jaunuolius, kurie praskynė sau šviesią ateitį ir daugiausia pasižymėjo Amerikoj ir Lietuvoj savo darbais. Gerai pamenu, kad prof. Keistutis Šliupas lankė kolegiją ir universitetą, o atostogų metu gyveno 1419 North Main Ave. Jis visada buvo labai draugiškas ir geras, veiklus lietuvis jaunuolis, kuris priklausė prie lietuviškų chorų ir dirbo tarp savųjų. Jis taip pat mėgo amerikoniškus sportus, kaip tai baseball, football ir kitus žaidimus. Kiek pamenu, Keistutis baigė Pennsylvanijos valstybinę kolegiją su gerais pažymėjimais. Baigęs kolegiją, jis įstojo į Wisconsin Universitetą, kur mokėsi fizikos ir gavo universitete instruktoriaus vietą. Vėliau jis įstojo Yale Universitetą ir ten gilino savo mokslą fizikoj. Baigęs Yale universitetą, buvo pakviestas Prezidento Smetonos užimti sekretoriaus vietą. Po kurio laiko jis užėmė fizikos profesoriaus katedrą. Galiu tiek pasakyti apie Keistutį: jis buvo savo srityje gabus studentas ir nemažai pasidarbavo toje mokslo šakoje, taip kad Lietuva niekad jo nepamirš. Tai buvo genijalus fizikos studentas! Gaila, kad jam trumpai buvo žadėta gyventi. Mirė 1932 m.

Keistučio sesutė, Ypatia Šliupaitė, dabar ponia M. Yčienė, gyvena Lietuvoj ir auklėja labai gražią šeimyną. Kada Ypatija buvo jauna, ji buvo labai veikli lietuvių rateliuose. Niekad netingėjo vaidinti teatrinius veikalus. Apie ją sukosi daug lietuviško jaunimo, nes ji buvo labai simpatiška ir graži panelė. Ji baigė Scranton High School ir įstojo į Cornell Universitetą, kurį sėkmingai baigė.

Taip pat pažinojau p-lę Jadvygą Teleišytę. Tais laikais ji lankė Scrantono Tekniską High School ir baigus gavo aukščiausią dovaną — šilkinę Jungtinių Valstybių vėliavą už gerą budą ir populiariškumą tarp mergaičių. Po tam ji įstojo į Centralinę High School ir iš jos įstojo į Philadelphijos kolegiją. Kiek pamenu, ji buvo labai veikli lietuvaitė, mėgo vaidinti dramatinius veikalus ir labai gerai deklamavo lietuvių kalboj eilėraščius. Publika ją labai mėgo ir visi manė, kad ji bus kada nors garsi artistė. Neseniai sužinojau, kad ji ištekėjusi už advokato ir auklėja gražią šeimyną.

Pagaliau atsimenu Antaną Osvaldą Šalną, kuris kandidatuoja į SLA viceprezidentus. Jis gimė Scrantone, Pa. Tai yra trečias miestas Amerikoj, kuriame daugiausia lietuvių gyvena ir dirba kasyklose, arba gyvena iš prekybos. Antano tėvas buvo kalvis, kuris taisydavo mainerių įrankius ir iš to pragyveno. Jis ne buvo joks biznierius, bet amatininkas, kuris savo pragyvenimą uždirbo savo rankomis, teisingai atlikdavo savo darbą ir pavyzdingai vedė savo šeimyninį gyvenimą. Tai buvo tikras lietuvis, kuris rėmė visus lietuvių reikalus.

Šalnams gimė duktė ir sunus. Dabar jie gyvena Bostone. Ona Šalnaitė baigė Bostono Universitetą ir apsivedė su inžinierium Jasulaičiu.

Ypač negaliu pamiršti ir visada prisimenu Antano Šalnos jaunas dienas, kada mudu draugavome. Jis buvo labai pavyzdingas vaikas. Viską bandė atlikti teisingai ir gerai. Jo tėvai niekados neturėjo su juo vargo ir gėdos, kaip tai dažnai atsitinka su naujais vaikais. Kada mokėsi pradžios mokykloj, jis stengėsi pasižymėti moksle. Baigus ją, jis įstojo į Central High School. Daug Šalnų kaimynų stebėjosi, kad Antanas lanko aukštesniąją mokyklą, nes tai buvo nepaprastas įvykis, kad tėvai siųstų savo vaikus į tokią žymią mokyklą.

Pamenu, kad Antanas buvo pirmas lietuvis, kuris lankė Central High School ir jis gerai pasirodė: gerai mokėsi ir buvo geras atletas, užėmė pirmą vietą lenktynių rungtynėse, buvo apdovanotas medaliu už laimėjimą lenktynių rungtynėse. Antanas buvo pavyzdingiausias jaunuolis lietuvių tarpe. Jis buvo populiariškiausias studentas, nes baigdamas high school kandidatavo į klasės prezidentus ir laimėjo. Prieš jį kandidatavo Scrantono teisėjo Newcombs sunus, kuris pralaimėjo tą garbingą vietą, kurios kiekvienas jaunuolis nori, kada jis baigė mokslą, šie žodžiai buvo įrašyti į tos klasės albumą, kurį studentai išleidžia baigę keturių metų mokslus: "The squarest man in the class, and we present you with a T square as a symbol of truth." Jo oponentas Russell Newcomb pareiškė tame albume: "How I tried to Run the Class and failed." Nei nenorint duoti Antanui kredito, reikia pripažinti, kad jis buvo geru vadu ir teisingai atliko savo pareigas, už ką jį visi mylėjo ir gerbė.

Antanas Šalna baigė vidurinę mokyklą 1913 m. ir įstojo į Cornell Universitetą, kurį sėkmingai baigė su A. B. laipsniu. Tuojau norėjo stoti į teisių fakultetą, bet karui užėjus, buvo priverstas stoti į kariuomenę ir pertraukti mokslus. Į kariuomenę jis įstojo paprastu kareiviu, bet vėliau jį pakėlė leitenantu.

Po karui Antanas Šalna dirbo pas J. H. Brooks & Co. Dirbdamas pas juos, jis darbe kilo ir pagaliau tapo manadžerio asistentu Hazleton, Pa. Kompanija suteikė jam stipendiją eiti diplomatinius kursus Washington, D. C. Bestudijuodamas diplomatiją, mokėsi teisės ir įstojo į teisių fakultetą, George Washington Universitete, kurį baigė advokatu.

Kodėl adv. Šalna apsigyveno Bostone, man nežinoma. Tik žinau, kad jis atvažiavęs į Bostoną, įstojo į dabartinį Bostono Majoro Fredricko W. Mansfieldo teisių ofisą, kuriame praktikavo teises. Gavęs gerą patyrimą jis atidarė savo ofisą 366 Broadway, So. Boston, Mass.

Tai mano atsiminimai iš Scranton, Pa., kuriuos maniau seniai parašyti ir pranešti musų publikai ką mainų distriktas davė žymaus lietuvybei. Nėra gėda apie savo jaunas dienas kalbėti, kada aš žinau, kad musų čia gimusieji neištautėjo, bet daugiau sulietuvėjo negu tie, kurie atvažiavo iš Lietuvos. Antanas Osvaldas Šalna užims pirmutinę vietą lietuvių ir amerikonų tarps, jei jis pasirinko tiesos žodį ir artimo meilę, kovos už pažangų lietuvių gyvenimą.

B. F. Kubilius.

Kurios galvą puoš Vienybės grožio karalaitės vainikas?

LIETUVAITĖMS GARBĖ ŠIAME KONTESTE DALYVAUTI!
VIENYBĖS JUBILIEJUS — ISTORINIS JUBILIEJUS!

Šis Vienybės jubiliejaus gražuolių kontestas nėra kokia nors pigios rušies reklama, bet yra RIMTAS IR GRAŽUS darbas, kur lietuvaitės gražuolės turės progos laimėti dovanas ir GROŽIO KARALAITĖS VAINIKĄ!

VIENYBĖS JUBILIEJAUS PROGA IR GROŽIO KARALAITĖS RINKIMU REIKIA SUSIDOMETI!

1

Elena Ziniutė
Brooklyn, N. Y.

Vienybės jubiliejaus karalaitė bus paskelbta didžiulėj pramogoj, Vienybės 50 metų jubiliejaus pramogoj 1936 m. vasario 9 d., Arcadia salėj, 918 Halsey St., Brooklyne.

2

Eugenija Vitkiutė
Brooklyn, N. Y.

Iki jubiliejaus konteste dalyvaujančių gražuolių paveikslai turi buti dedami Vienybėje, kad skaitytojai galėtų pasirinkti, už kurias duoti savo balsus.

3

Juzė Želvytė
Brooklyn, N. Y.

Įstojanti lietuvaitė gražuolė į kontestą atsiunčia savo aiškiai nuimtą fotografiją ir daugiau jokių primokėjimų nereikia. Už padarymą klišių Vienybė pati užmoka.

4

Elena Miežytė
Chester, Pa.

Todėl jau dabar reikia įsiregistruoti į kontestą, savo fotografiją atsiųsti ir nors trumpą aprašymą apie save.

5

Adelė Mickiutė
Brooklyn, N. Y.

Skaitytojai duos balsus už 12 gražuolių. Iš tų dvylikos bus išrinkta viena gražiausia, — KARALAITĖ. Už gražuoles balsus galės duoti visi: jų draugai, giminės, broliai, seserys ir patys tėvai.

6

Ona Mažeikaitė
Brooklyn, N. Y.

Vienybės jubiliejaus proga ir grožio karalaitės rinkimu reikia susidomėti.

7

Petronėlė Pupšytė
Brooklyn, N. Y.

8

Elena Banytė
Brooklyn, N. Y.

9

Nelė Žalytė
Brooklyn, N. Y.

10

Salomėja Smailytė
Newark, N. J.

11

Magdelena Jociutė,
Philadelphia, Pa.

12

Cecelia A. Jociutė
Philadelphia, Pa.

VIENYBĖ

LITHUANIAN SEMI-WEEKLY

Established February 10th, 1886

Published Tuesdays and Fridays — *Leidžiama antradieniais ir penktadieniais*

JUOZAS TYSLIAVA, Editor

SUBSCRIPTION RATES: PRENUMERATA METAMS:

In Brooklyn — $3.50 — Brooklyne
In United States — $3.00 — Jungtinėse Valstybėse
Canada — $4.00 — Kanadoje
Other Countries — $4.00 — Lietuvoje ir kitur

Advertising Rates on Application — *Skelbimai pagal susitarimą*

LITHUANIAN PRESS CORPORATION

B. J. SCHEGAUS, President — P. BUKŠNAITIS, Secretary

193 GRAND STREET, BROOKLYN, N. Y.

TEL.: EVERGREEN 7-7840

30 BILIJONŲ SKOLA

Dvi aplinkybės vertė Federališką vyriausybę skolinti daugiau pinigų: gruodžio mėnesį reiks užmokėti 418 milijonų dol. skolą ir tuo pačiu laiku finansų departamento taip vadinamas veikiantis balansas labai sumažėjęs dėl padidėjusių išlaidų viešiesiems darbams. Štai dėl ko vyriausybė užtraukė naują paskolą. Paskolą, kuri terminuojasi šį mėnesį, atmokėjus, likusieji pinigai bus vartojami papildymui vadinamojo veikiančiojo balanso ir daugiau paskolų nebus užtraukiama iki ateinančių metų kovo mėnesio. Ši paskola nebus atiduodama iš varžytinių kaip pirmiau, bet parduodama pariteto kaina.

Naujoji paskola pakelia valstybės skolą iki 30 bilijonų dolerių. Demobilizavus Jungtinių Valstybių kariuomenę 1919 metais, valstybės vidaus skola siekė 26 bilijonus dolerių, o prezidentui Rooseveltui sudarius savo kabinetą 1933 metais, vidaus skola buvo 21 bilijonas dolerių. Tokiu budu Rooseveltui valdant, skola padidėjo suvirš 9 bilijonų dolerių, bet tai skola, kurios dalis bus grąžinama iš įvairių valdžios įstaigų, kurios paskolinę dalį pinigų namų statybai, ukių mortgečiams atmokėti ir geležinkelių bendrovėms. Tokiu budu senoji vyriausybės skola padidėjo tik apie 6 bilijonus 500 milijonų dolerių. Be to, vyriausybė atmokėdama senus pasižadėjimus naujais bonais, bet mažesniais procentais, šios skolos procentų mokėjimą nepadaro nepakeliamu, o dar mažiau kainuoja negu 1919 metų skola, kuri buvo mažesnė.

Tai vis dėlto nemažina fakto, kad prie Roosevelto įsiskolinimas labiau didėja negu kada nors pirmiau ir jeigu dar daugiau bus skolinama, tai federal. vyriausybės kreditui gresia pavojus. Bet dabartinė vyriausybė nenori biudžeto deficitą mažinti, panaikinant įvairius biurus ir valdžios įstaigas, bet galvoja kaip butų galima atgaivinti privačią pramonę, kad ji galėtų daugumą bedarbių paimti į darbą ir tuo pačiu laiku padidėtų valdžios pajamos. Nesant reikalui šelpti milžiniškos bedarbių armijos, vidaus skolą butų galima žymiai sumažinti.

VOKIETIJOS AMBICIJOS

Įvykus bet kokiam konfliktui arba nesusipratimui Klaipėdoje ir tolimuose rytuose, viso pasaulio akys tuojau nukryptų į Vokietiją. Visi klausia kas taip labai įdomauja Vokietiją rytuose ir centralinėj Europoj. Ar Vokietija kariaus su savo didžiuoju kaimynu — Sovietų Sąjunga?

Sunku į šį klausimą atsakyti, nes Vokietijos ambicijos ir planai dar laikinai slepiami, bet anksčiau ar vėliau, manoma, kad karas su Rusija neišvengiamas. Dabartiniu laiku Vokietija flirtuoja su savo vakariniais kaimynais, kad ji turėtų laisvas rankas rytuose. Bet Anglija Vokietijos dabartinį nusistatymą vadina prablaivėjusiu perijodu, kuriuo kol kas dar perdaug netikima. Vokiečiai ir kai kurie kiti tvirtina, kad jeigu Vokietija dabar ir turėtų laisvas rankas, tas nedaug jai padėtų, nes ji dar pilnai nepasiruošusi. Kai kurių militaristų apskaičiavimu, Vokietija dar nebus kariniai paruošta iki praeis dar bent du metai.

Vokiečių nacionalsocialistų politika pamatuota dviem pagrindais: pirmiausia, sudarymu stiprios kariuomenės, kuriai niekš negalės pasipriešinti laikui atėjus, o antra, propaganda, kuri sudaro beveik antrą armiją. Jų kariuomenė kasdien didinama ir stiprinama, bet dar, palyginus su kitomis valstybėmis, nėra pakankamai stipri. Propaganda yra labai išvystyta ir jau rodo vaisius Austrijoje, kur nežiurint pereitais metais rengto nepasisekusio perversmo, nacių jėgos stiprėja. Be to, nemažą įtaką turi nacių propaganda Čekoslovakijoj, kur naciams jau beveik pasisekė sujungti visus ten gyvenančius vokiečius.

Vokiečių ambicijos neblogai atrodo Austrijoj ir Čekoslovakijoj bent šiuo momentu. Vokietijai buvo reikalingas Lenkijos draugiškumas, kas jai pasisekė įgyti, o reikale gal ir bus sąjungininkė.

Lenkija Vokietijos draugiškumą išnaudoja savo naudai ir kol Vokietija nekelia triukšmo dėl koridoriaus, jie veja vokiečius iš koridoriaus kaip galima greičiau. Lenkai pradeda girtis, kad per penkis metus ten nebus nei vieno vokiečio likę.

Nors vokiečiai šį reiškinį dabar ignoruoja, bet jo neužmirš. Dabar vokiečiai visas savo jėgas sukoncentravę Dancige ir Klaipėdoj. Dancige jiems pasisekė su savo propaganda, bet Klaipėdoj ar pasiseks, tai klausimas. Antras svarbus dalykas, tai kad vokiečiai militarizuoja Rytų Prusus labiau negu bet kurią kitą Vokietijos dalį. Įvykus naujokų šaukimui Vokietijoj, Rytų Prusuose buvo šaukiami net dviejų metų naujokai.

Vokietijoj labai smarkiai kritikuojami ir persekiojami komunistai, bet vokiečiai kiek galėdami stengiasi gauti daugiau užsienio prekybos iš Sovietų Rusijos. Pirmiau, esant geriems tarpe šių dviejų valstybių santykiams, prekyba buvo labai gyva, bet dabar ji mažėja.

Vokiečiai labai seka įvykius Etiopijoj ir santykius tarp Italijos ir Anglijos. Reikalui esant, nebutų nuostabu, jeigu Vokietija atvirai vieną iš šių valstybių paremtų, žinoma, ieškodama sau iš to naudos.

Daugelis Europoj mano, jeigu kiltų karas tarpe Sovietų Rusijos ir Japonijos, tai vokiečiai vargiai lauktų dar du metus, bet savo planus vienu vakaru pakeistų. Rusijos vadai tą žino ir jie kiek galėdami vengia konflikto su japonais.

Jeigu didžiosioms Europos valstybėms pasiseks Europoj karo dabar išvengti, tai vokiečiams bus sunkiau gąsdinti kitas valstybes savo kariuomene. Juo greičiau įvyks taika, juo geriau butų mažosioms Europos valstybėms.

IŠ ŠALIES ŽIURINT

Naujienų redaktorius P. Grigaitis savo prierašė prie Tėvynės red. S. E. Vitaičio kritikos dėl SLA apšv. komisijos tarimo, kuria Grigaitis polemizuodamas su savo bendradarbiu p. Vencium, didesniam p. Vitaičio apkaltinimui, iškreipia savotiškai faktus, nukreipdamas skaitytojų akis nuo cenzorinės komisijos prieš Vitaitį kaip didžiausią kaltininką, aiškindamas, kad tai yra demagogas, pats nepajuto, kaip pradėjo demagogo rolę vaidinti.

Jeigu Grigaitis nusiimtų savo partinius socialistų akinius, per kuriuos jis žiuri į Vitaitį ir jo redaguojamą Tėvynę, grynom akim perskaitytų savo demagogiską prierašą, pats savęs nusigąstų, pamatęs save demagogo roleje.

Pusbroliai socialistai ir komunistai per keliolika metų kaip įmanydami vieni kitus pludo, pamazgas pylė vieni kitiems ant galvų, o Chicagos SLA seime, kada komunistai dvi dienas savo gyvulišku riksmu trukdė seimo atidarymą, socialistai pirmutiniai pareikalavo, kad butų pašaukta policija pašalinti iš salės triukšmadarius komunistus. Dabar tie du nesutaikomi priešai pasidarė artimais bičiuliais ir bendrai nori Susivienijimą užkariauti, kad turėti iš jo sau naudą.

Negalėtų buti klausimo, kad socialistai ir komunistai, kurie dedasi nuoširdžiais Susivienijimo draugais, tokiais ir butų. Negali buti abejonės, kad jie yra veidmainiai, demagogai ir gaudagrašiai, kurie nori pasigrobti organizaciją, kad turėjus iš jos naudos savo kromeliui.

Kas iš senesniųjų SLA narių neatsimena 1910 ir 1911 metus, kada socialistai, jų tarpe ir dabartinis prezidentas, kaip vanagai draske Susivienijimą ir tokiu budu atplėse iš Susivienijimo 5 tukstančius narių, užduodami jam skaudų smugį. Kad socialistams tada nepavyko Susivienijimo sunaikinti, tai jie vėl sulindo į organizaciją ir su komunistų pagelba nori jį užvaldyti ir diktatoriškai valdyti, smaugiant tautinę sąmonę, kurios jie bijosi.

Komunistai, kurie yra socialistų auklėtiniai, yra biauresni už pačius socialistus. Komunistai kelis metus terorizavę Susivienijimą, nemažai kuopų buvo 1928 metais pavergę internacijonalui. Baltimorės seime bandė jėga pasigrobti Susivienijimą į savo nagus.

Įsitikinę, kad jų jėgos dar per menkos, jie dar du metu stropiai rengėsi Susivienijimą butinai užvaldyti. Chicagos seime tik policija išgelbėjo Susivienijimą nuo komunistų teroro. Išmetus komunistus iš salės, o kitus iš Susivienijimo pašalinus, jie stengėsi suskaldyti SLA ir jį visai sunaikinti.

Jie bandė teismo pagelba pasigrobti Susivienijimo iždą, tam nepavykus, kur jų buvo dauguma, panaikino kuopas, o kur to neįstengė padaryti, tai kuopas suskaldė, o narių mokestį pasiųsdavo komunistų partijos iždui. Dabar tos SLA trandys, tiek žalos Susivienijimui padarę, vėl stengiasi organizaciją - pasigrobti ir ją išnaudoti saviems tikslams.

Socialistai ir komunistai agituodami už savo kandidatus į SLA P. T. sako: "Tautininkai stato adv. N. Rastenį, bet kas iš to? Reikia, kad žmogus butų gabus, energingas sumanus, o kito tokio nerasite kaip Bagočius." Apie Bagočiaus tinkamumą buti Susivienijimo prezidentu yra didelis klausimas. Kad kito tokio su Bagočiaus savotiškais gabumais nėra, tai aš sutinku. Kas iš lietuvių nežino, kad Bagočius yra vienintelis žmogus, kuris reikalui esant, mokėjo numirti ir vėl atsikelti. Tai antras Christus. Bet Susivienijimui stebukladarių nereikia, nes stebuklų amžius seniai jau praėjo.

Adv. N. Rastenis yra tinkamiausias žmogus Susivienijimo prezidentui, o adv. Šalna viceprezid., dr. M. Vinikas sekretorium, adv. Lopatto iždininku, S. Mockus ir J. Zalatorius iždo glob. ir daktaru kvotėju dr. S. Naikelis. Už šiuos kandidatus visi balsuokite.

P. P. Jaras.

LAKUNO KIELOS ŽODIS

Dėl New York – Kaunas skridimo

Į mano atsišaukimą, neseniai tilpusį spaudoj, dėl mano skridimo iš New Yorko į Kauną be sustojimo, atsiliepė gana entuziastiškai patriotinių tikslų turinčios organizacijos ir kai kurie visuomenės darbuotojai net iš kitų valstybių. Brooklyne susidarė vietinės apylinkės komitetas iš organizacijų atstovų. Dar einama prie sudarymo centralinio komiteto iš įžymių žmonių, kuriais plačioji visuomenė turėtų pilniausio pasitikėjimo. Tas kaip tik pridavė man tvirto pasiryžimo savo užsibrėžtą tikslą atsiekti.

Skridimą iš New Yorko į Kauną, manau, su lietuvių patriotiškosios visuomenės pagelba, įvykdyti 1937 metų pavasarį. Tą žygį anksčiau padaryti ir tuo pačiu musų tautai daug pasitarnauti negaliu. Jeigu priimčiau kitataučių man siulomais lėktuvais ten nuskristi, ir jų sąlygomis varžytis, tai maža butų iš to musų tautai garbės ir naudos.

Savo turto, daug savo laiko ir jėgų pašventus savo tautos labui, tėvynės gynimui, aišku, negalėjau susikrauti. Taigi ir šio žygio, vien savo pajėgomis, negaliu įvykdyti. Turiu atsidėti ant musų kilniosios, patriotingosios visuomenės paramos. Tada tai ir tas mano žygis butų jau ne vien mano asmens, ar kokių kelių rengėjų, bet plačiosios musų lietuvių išeivijos.

Connecticuto lietuviai, entuziastiškai pritardami šiam skridimui, prižadėjo parupinti lėktuvui naują, gerą motorą. Paties lėktuvo korpusą aš pats, su keliais darbininkais, savos konstrukcijos pasistatysiu. Ir tai nebus pats pirmas mano pastatytas lėktuvas, bet jau ketvirtas. To statymo užtrukimas priklausys nuo greitumo ir gausumo aukų įplaukimo. Reikės tik keleto tukstančių dolerių. Jeigu aukos gana greitai suplauks, tai lėktuvo konstrukciją bus galima baigti iki ateinančios (1936 m.) vasaros. Tada įplaukomis iš aviacijos dienų (kuriose dalyvautų tas lėktuvas) ir kitų parengimų butų galima įsigyti butiniausius kelionei instrumentus.

Trumpai išdėsčiau budus kaip manau, su Jusų reikšminga pagelba, įvykdyti skridimą iš New Yorko į Kauną be sustojimo, kaip jau į tai atsiliepta ir kas jau dėl to daryti. Dabar tikiuosi, kad plačioji lietuvių visuomenė, su gilesniu pasitikėjimu, organizuos vietose komitetus, rupinsis pinigine pagelba ir, kai jau bus paskelbtas visuomenės pasitikėjimo turįs centralinis komitetas, dirbs su juo artimame kontakte ir tuoj teiks paramą, kad galėčiau neatidėliojus pradėti lėktuvo konstrukciją.

Lakunas Kiela.

KĄ KITI RAŠO

Lenkai keisią užsienio politiką

Journal des Debats, rašydamas apie naujos Lenkijos vyriausybės politiką, sako, kad naujoji vyriausybė nusistačiusi: pakeisti konstituciją ir paskirti naujus rinkimus; paskelbti politinę amnestiją; uždaryti koncentracijos stovyklas; nutraukti flirtą su Vokietija, atstatyti draugingus santykius su Prancuzija. Laikraštis tvirtina, kad gen. Rydz-Smigly šalina iš kariuomenės elementus, kurie prijaučia Hitleriui.

Ar galima tautą maitinti armotomis?

Musų Rytojus rašo: "Kad ir truksta riebalų, bet užtat Vokietija dabar turinti patrankų, lėktuvų, tankų, šovinių. Pačiam Georingui užteksią sviesto ir lašinių, bet ar galima bus tautą maitinti patrankomis vietoj sviesto ir cukraus?"

Mussolini tikisi sulaukti?

Populaire pažymi: "Mussolini pradeda atvirą nesantaiką su kiekvienu Tautų Sąjungos pakto signataru ir mėgina visai ignoruoti pačią Tautų Sąjungą, tarsi kiekviena sankcijas pritaikanti valstybė elgtųsi nepaisydama Genevos jai uždėtų pareigų. Ko Mussolini iš tokio nevykusio manievro tikisi susilaukti?"

LENKAI SKERĖČIOJASI, KAIP GIRTI

Pernai birželio 15 d. teroristai nukovė Lenkijos užsienių reikalų ministerį Pierackį. Dėl tos žudystės dabar byloje įtariami ukrainiečiai ir... Lietuvos valdžia.

New Yorko lenkų dienraštis Nowy Swiat, plačiai rašydamas apie tos bylos eigą, sako, buk "rasti pas Senyką (kaltinamą už tą žudystę) raštai parodo, kad per kelis pereitus metus Lietuvos valdžia rėmusi Ukrainos tautininkų kariškąją organizaciją UWO ne tik pinigais, bet ir duodavusi suklastuotus pasportus ukrainiečių agitatoriams keliauti į Ameriką, o taip pat nedrausdavusi ukrainiečiams leisti Kaune savo laikraštį Surma.

Anot Nowy Swiat, Kauno ukrainiečiai tik 1930 metais gavęs iš Lietuvos valdžios $6,476.63, neminint jau kitų iškaščių Surmos ir dar kitų antilenkiškų leidinių spausdinimui. Be to, ukrainiečiams Rewjukui, Konovalecui, Suško ir Senykui, kurie yra Lenkijos piliečiai, buvę duoti Lietuvos užsienio pasai. Kai 1932 m. imigracijos valdžia nenorėjo leisti Suškos iš Kanados į Jungt. Valstybes, tai buk New Yorke konsulatas paliudijęs, kad Suško (pagal pasą Nikolas Melnyczuk) esąs Lietuvos valdininkas.

Bet tai dar ne viskas. Nowy Swiat pyškina, kad 1934 m. pabaigoje ukrainiečių vadas Konovalec per pusantros valandos kalbėjęs su Liet. užsienių reikalų ministeriu Zaunium, atvykusiu į Tautų Sąjungos susirinkimą ir kad buk Zaunius pažadėjęs visais galimais budais remti ukrainiečių veiklą prieš lenkus, nors pažymėjęs, kad tokia parama galinti įstumti Lietuvą į didelius nemalonumus (!).

Skaitant tokius lenkų skerčiojimus, nenoroms tenka manyti, kad ponai lenkai stengiasi pasirodyti kažkokiais Lietuvos globėjais, lyg kad Lietuva butų ne nepriklausoma respublika, o tik kokia Lenkijos provincija, kuriai Varšuva gali diktuoti katros tautos piliečiai Kaune gali leisti savo laikraščius, o katros ne, o taip pat su kuriais žmonėmis Lietuvos ministeriai gali kalbėtis, o su kuriais ne.

Kai lenkai pagrobė Ukrainos sostinę Lvovą ir Lietuvos sostinę Vilnių, tai viskas gerai, nors iki pat Lenkijos atsisteigimo visoje jų šalyje buvo dainuojama:

Warszawa į Krakow
To dla nas, polakow,
Wilno dla litwina,
A Lwow dla rusina.

O kai ukrainiečiai reikalauja savo tautinių teisių, tai lenkas ne tik tos dainos nedainuoja, bet dar juos kaltina šalies išdavystėje ir bando diktuoti Lietuvai, kaip ši turėtų savo šalies reikalus tvarkyti.

Labai žemas lenkų muzikališkumas, kad taip umai užmiršto savo gražią dainelę...

Pėbė.

Vienybė ne tik seniausias, bet ir geriausias lietuvių laikraštis visame pasaulyje.

AUŠRININKO POETO KĖKŠTO MINĖJIMAS V. D. UNIVERSITETE, KAUNE

Akademinio DULR skyriaus iniciatyva lapkričio mėn. 10 d. V. D. Universitete surengtas paminėjimas aušrininko poeto Mačio-Kėkšto, jo pelenų į Lietuvą atgabenimo proga. (Mačio-Kėkšto pelenus parvežė p. J. Baltrušaitienė iš Pittsburgh, Pa.) Akademinis DULR skyrius jo minėjimą surengė ne tik kaip garbingo lietuvio aušrininko, bet ir kaip nemaža pasidarbavusio Amerykos lietuviams savo kuryba, kaip gabaus išeivio poeto.

Šiame minėjime poetą apibudino jo draugai, mokslo draugiai — kolegos kaip, pav.: buvęs Lietuvos Respublikos prez. dr. Grinius, V. D. Universiteto garbės prof. Leonas, generolas Bulota, prof. dr. Bagdonas ir k. Į minėjimą atsilankė ir V. D. Un-to rektorius prof. Roemeris.

Atidarydamas aušrininko poeto Mačio-Kėkšto minėjimą, Akademinio DULR skyriaus pirmininkas M. Ruseckas pabrėžė jo nuopelnus atgimstančiai Lietuvai ir Amerikos išeivijai, kur ypač buvo populiarus. Ten jo ir raštai buvo išleisti.

Įžangos žodį pasakė J. M. Universiteto rektorius. Jis savo kalboj nurodė, kad garbingi Lietuvos vyrai aušrininkai kaskart mažėja ir kad šiandien vieno iš tų garbingų asmenų, butent Mačio-Kėkšto minėjimą turėdami, prisiminkim ir arčiau pažinkim savo tautos laisvės kovotoją.

Buvęs Respublikos prez. dr. Grinius labai įdomiai papasakojo savo anų laikų atsiminimus apie savo vienos klasės draugą poetą Mačį-Kėkštą. Poetas buvęs karštas kovotojas už lietuvybę. Vadovavo arba dalyvavo įvairiose delegacijose lietuvybės reikalais pas rusų valdžios atstovus ir p. Kėlėtoj tokių delegacijų kartu dalyvavo su p. dr. Grinium. Tai buvęs malonus, simpatingas draugas, gabus poetas ir drąsus kovotojas už lietuvybę.

Įdomių atsiminimų minėjimo proga pareiškė poetą gerai pažinojęs ir iš to pat krašto kilęs (iš gretimo beveik kaimo) garbės prof. Leonas. Profesorius Kėkštą pažinojęs jam sekretoriaujant viename valsčiuje. Toliau esant Marijampolėje ir kitose Lietuvos vietose. Tautiškame darbe vienas antram padėdavę ir sklandžiai bendradarbiavę. Poetas daug pasidarbavo savo talentu.

Plačiai ir nuodugniai apie Mačį-Kėkštą davė žinių prof. dr. Bagdonas ir generolas Bulota. P. Bagdonas apibudino Kėkštą kaip poetą, pacitavo gražios jo poezijos. Gen. Bulota davė įdomių atsiminimų iš poeto jaunystės, dar 4 klasės gimnazisto laikų. Tada generolas poetą pažino nuvažiavęs į Ingavangių kaimą (netoli Prienų), šilavoto parapijoj, pas jo tėvus. Iš pirmo pamatymo generolui strigo jo meilus, skaistus veidelis. Po truputį jie suartėję, kai gimnazistas Mačys-Kėkštas pas gen Bulotą dažnai atsilankydavęs. Ar tai su "Prieaušrio" rankraščiais, ar su "Aušra" ar kitokiais reikalais atvykdavo ir palaikė labai glaudų bendradarbiavimą. Ir dabar jam atminimas poeto veikėjo Kėkšto suteikia kuomaloniausių pergyvenimų.

Minėjime meninę programos dalį atliko V. D. Universiteto studentų choras, diriguojant muz. p. Kaveckui. Skambios, malonios dainos praskambėjo, sukeldamos visuose minėjimo dalyviuose entuziastišką nuotaiką. Minėjimą uždarė DULR Akademinio skyriaus pirmininkas.

Kas VEIKIAMA

A. Alekna.

Iš bazaro padangės

Pereitą savaitę Vienybės bazaras sumušė rekordą! Per visus tris vakarus žmonių buvo pilna salė. Reikia pažymėti, kad penktadienis buvo skirtas biznieriams, bet jie išlaikė net visas tris dienas. Bravo, Brooklyno biznieriams, kurie parėmė seniausią lietuvių laikraštį Vienybę!

Šeštadienis buvo New Jersey lietuvių vakaras. Nors ir nedaug New Jersey lietuvių atsilankė, bet musų jaunimas sveikino juos lietuviškomis dainomis ir šokiais. Tai buvo vienas iš linksmiausių vakarų.

Sekmadienio, nors ir prieš darbo dieną, bet bazarą aplankė gražus skaičius biznierių ir Vienybės rėmėjų.

Per bazarą dauguma įsigijo Vienybės 50 metų jubiliejaus pramogos bilietų.

Kalbant apie Vienybės 50 metų auksinį jubiliejų, noriu priminti, kad ta diena tik po dviejų mėnesių. Po dviejų mėnesių — vasario 9 d., Arcadia salėje, Brooklyne, susirinks Vienybės šeimos nariai iš plačiosios Amerikos ir sveikins Vienybę, sulaukusią 50 metų Vienybę, kuri budėjo tautos sargyboje pusę šimto metų! Ir tavo širdyje, lietuvi, viešpataus džiaugsmas! Kodėl? Todėl, kad Vienybė, lietuvių laikraštis, gimė tada, kai lietuvis buvo smaugiamas už lietuvišką spaudą.

D. G. Aero klubas

Dariaus-Girėno Aero klubas dar jaunutis savo amžiumi, bet sumanaus lak. A. Kielos vedamas, paruošė du lietuvius lakunus — P. Šaltenį ir A. Mikalauską. Šie stud. lakunai jau be lak. A. Kielos pagalbos valdo lėktuvą erdvėje.

Gruodžio mėn. 1 d. 2:40 val. p. p. P. Šalteniui, nusileidžiant, jo lėktuvas pataikė į vandens išmirkytą žemę ir lėktuvo ratai įklimpo. Jam sukterėjus lėktuvą į šoną, lužo ašis ir propeleris pasiekęs žemę pertruko.

Netikslus įsižeidimas

Lapkr. mėn. 19 d. buvau paskelbęs pranešimą "Dalgis akmenį." Dariaus-Girėno Postas tuo pranešimu, matyti, įsižeidė. Aš tą pranešimą rašydamas, visai neturėjau noro postą įžeisti ir nesijaučiu įžeidęs. Jokios politikos postui neprimečiau!

Šį pranešimą rašau, nes gavau nuo posto vado, J. Očiko laišką. Kitus paaiškinimus, jei bus reikalo, duosiu per laiškus, nes spaudoje ginčytis nėra reikalo.

Linkėjimai

Liet. Meno Teatras gavo tokį laišką iš Kauno:

"Džiugu mums patirti, kad pasiryžot Lietuvos Valstybės Teatro 15 m. sukaktuves pas save paminėti. Deja, mes šiuo tarpu negalim patenkinti Jusų norų. Mat, visa literatura, kuri buvo seniau apie Lietuvos Valstybės Teatrą išleista jau išpirkta.

Lietuvos Valstybės Teatras savo sukaktuvėms paminėti pats išleis knygą, tai ją vėliau gausit. Jusų laišką siunčiam Lietuvos Valstybės Teatro direktoriui, tai jie tiesioginiai Jums atsakys.

Linkim Jums ištvermingai ir toliau dirbti lietuvių meno srity.

Draugijos Užsienių Lietuviams Remti reikalų vedėjas — J. Vilkaitis."

JAUNAVEDŽIAI

Anelė Zyziutė ir adv. K. F. Palauskas, dabar jau Mrs. ir Mr. Paulauskai. Abu šie jaunavedžiai stojo į Vienybės rėmėjų ir veikėjų eiles. Adv. K. F. Paulauskas yra Vienybės 50 metų jubiliejaus rengimo komiteto pirmininkas, jo jaunoji žmona yra to pačio komiteto narė.

D. G. LITUANICOS KLUBAS

Tenka pastebėti, jog nekurie asmenys per laikraščius teiraujasi, kodėl D. G. Lituanicos klubas neturi sau pasiskyręs dienos Vienybės bazara. Tiesa mes tokią dieną nesam pasirinkę, bet mes kaip tas priežodis sako: "Tyli kiaulė gilią šaknį knisa." Mes esam pasiruošę pirma įvykdyti ir paskui parodyti ką mes nuveikėm. Pavienių klubo narių jau daugelis dalyvavo Vienybės bazare. Netrukus pasimatysime Vienybės bazare.

D. G. POSTAS No. 1

Lapkr. 24 d. L. A. Piliečių klubo salėj buvo pastatytas veikalas "Savanoriai kurėjai." Teko girdėti publika buvo labai patenkinta šiuo veikalu ir džiaugėsi atsilankę. Atsilankiusiems patiko kariškos dainos, kurias padainavo vyrų choras, vadovaujamas p. Dulkės. Buvo skaityta paskaita apie Lietuvos kariuomenę ir jos kurimąsi, kurią skaitė K. Jurgėla ir keletas kitų kalbėtojų. Po programos legijono nariai ir svečiai turėjo bendrus užkandžius. Tuo laiku vyrų choras padainavo kelętą dainų, vėliau tęsėsi šokiai ir visi pilnai patenkinti atsisveikino su svečiais, sušukdami svečiams bendrą valio!

Žmonių buvo gana gražus burys, salė pilna.

D. G. Aero klubas

Lapkr. 28 d. Dariaus-Girėno aero klubas turėjo šeimyniška pasilinksminimą. Nors oras buvo labai lietingas, bet galima pasidžiaugti, kad buvo gražaus jaunimo suėję. Visi linksminosi, šoko iki vėlumai.

B. Mockus-Mackevičius.

LEGIJONIERIAMS ŽINOTINA

A. L. L. Dariaus-Girėno Posto štabo metinis posėdis įvyks pirmadienį, gruodžio 9 d. lygiai 8 val. vakare pas posto teisėją p. Povilanską, 291 Wythe Ave., Brooklyn, N. Y.

J. Očikas,
Posto vadas.

KOVA DĖL $23,000

Atėjęs šerifas H. Breslin be policijos pagelbos negalėjo iš savo namų iškraustyti p. Kasmočienės, kurios namą 260 Humboldt st. miestas nori nugriauti. Kasmočienė, atėjusius namo griauti darbininkus, apmėtė stiklais ir su policija gerai išsibarė, reikalaudama, kad miestas jai pirmą sumokėtų teismo priteistus $23,000 už namą pirma, negu ji išsikraustys. Jai pavargus ir apalpus su policija bekovojant, ji buvo nuvežta į ligoninę, o ponas Kasmočius pavaišinęs darbininkus gerai alum, leido jiems barą išnešti ir pradėti griauti namą.

Atvežta $16,100,000 vertės aukso

Atvykusiu iš Europos Hamburg-America linijos laivu New York, atvežta 311 dėžių aukso iš Europos. Auksas siunčiamas Federal Reserve banko vardu.

MIRĖ

Mabel Zabalevičienė, 54 metų amžiaus, gyv. 1722 Flatbush Ave., mirė gruodžio 3 d. Pašarvota graboriaus Garšvos koplyčioj. Laidos gruodžio 6 d. iš Karalienės Angelų bažnyčios šv. Trejybės kapinėse.

Laidotuvių apeigoms rupinasi graborius J. Garšva.

J. Vaitulionis, D. C.
PIRMAS LIETUVIS
Chiropraktas Gydytojas
331 GRAND STREET
Brooklyn, N. Y.
Valandos: nuo 9 ryto iki 8 val. vak.
Nedėliomis ir šventadieniais
Nuo 10 ryto iki 1 po pietų

SOCIALISTAI NESEKA SAVO VADŲ

Maspetho kuopoj laimėjo tautininkų sleitas

Maspeth, N. Y. — Pereito pirmadienio vakare įvyko 250 SLA kuopos nominacijos. Daugumą balsų nominacijose laimėjo tautininkų sleitas. Nominacijų pasekmės sekančios: į SLA prezidento vietą adv. N. Rastenis gavo 14 balsų, Bagočius 5 balsus, sekretorius dr. M. Vinikas 19 balsų, iždininko vietai Lopatto 12 balsų, Šeštokas 5 balsus, Gugis 2 balsus, į iždo globėjus Mockus 14 balsų, Zalatorius 14 balsų, Mažiukna 5 balsus, Mikužiutė 5 balsus, daktaro kvotėjo vietai dr. Naikelis 14 balsų ir dr. Bronušas 5 balsus.

Iš aukščiau paduotų nominacijų matome, kad tautininkai laimėjo didžiumą balsų. Įdomu tai, kad socialistai neseka savo vadų ir nebalsuoja už jų pateikto sleito kandidatus. Jie balsavo tik už tuos kandidatus, kuriuos gal skaitė savo idėjos žmonėmis. Pavyzdžiui daktaro kvotėjo vietai jie nebalsavo už dr. Stanislovaitį, kuris pažymėtas jų vadų sleite, bet savo balsus padavė už dr. Bronušą. Jie taip pat nei vieno balso nepadavė už bolševiką Miliauską, kuris siulomas į iždo globėjus, gal dėlto, kad jis bolševikas. Į iždininko vietą jie balsavo už kokį tai Šestoką, bet ne Gugį, kuris buvo jų vadų statomas. Už vadų statomą Jurgeliutę irgi niekas nebalsavo, bet balsus padavė už dr. Viniką.

Reporteris.

MOKYKLA JAUNIMUI

Sutvertas stygų orkestras

Elizabeth, N. J. — Šv. Petro ir Povilo parapija atidarė vakarinę mokyklą jaunimui. Visi, kurie tik norite mokytis, prašome skaitlingai lankyti šią mokyklą ir pasinaudoti proga. Tėvai turėtų savo vaikus paraginti jė lankyti ir priminti jiems, kad gali buti labai reikalinga jiems lietuvių kalbos mokėjimas. Šiose pamokose bus dėstoma Lietuvos istorija, lietuvių kalba ir rašyba. Taigi, jaunuoliai pasinaudokite šia proga, nes kur tik eisite, ar skersai, ar išilgai Ameriką, kam nors paklausius jusų tautybės, jums gėda sakyti, kad esate lietuvis ir nemokate lietuvių kalbos. Mokytoju yra kun. Kemėžis, kuris nesigaili savo jėgų ir sveikatos, deda pastangų, kad jaunimą išauklėti lietuviškoje dvasioje. Nors jau nemažas burelis lanko mokyklą, bet daugiau turėtų lankyti, nes mieste yra nemažas skaičius lietuvių.

Šv. Petro ir Povilo mokyklos mokinių burelis, vadovaujant kompozitoriui Žilevičiui, sutvėrė stygų orkestrą. Buvau atsilankęs kelis kartus į pamokas, klausiau kaip skamba lietuvių dainelės ir gražus maršai. Komp. Žilevičius, nesigailėdamas jėgų, deda visas pastangas, kad šiuos jaunuolius padaryti gerais muzikais. Visi berniukai ir mergaitės kviečiami priklausyti prie šio orkestro. Priimami tie, kurie yra turėję muzikos pamokas metus ar daugiau. Pamokos buna antradieniais 6 valandą vakaro, mokyklos salėje prie pat bažnyčios. Galite kreiptis ir kompozitorių Žilevičių.

Buvęs.

Iškepė 9 metų amž. vaiką

VILNIUS. — Vilniaus krašte, Smilovičių lenkų apgyventoje kolonijoje spalių 24 d. buvo toks įvykis. Viena moteris savo 9 metų amžiaus vaiką, sergantį niežais, atnešė pas kaimynę gydyti. Kaimynė, esą, jau keletą vaikų pagydžiusi nuo niežų.

Prasidėjo gydymas. "Daktarė" ištepė vaiką degutu ir patupdžiusi ant lentos įstumė jį į stipriai pakurentą pečių. Vaikas pečiuje šaukė iš sopulio, o "daktarė" motiną ramino, sakydama, kad kaip tik dabar niežai mirštą. Vaikas tuo tarpu nuvirto nuo lentos ant karštų plytų ir nebeišlaikęs tos operacijos mirė.

Tokių "daktarų" dar pasitaiko šiais laikais.

Lietuva pagamino 106,000 tonų durpių

KAUNAS. — Lietuvos žemės ukio ministerijos statistikos žiniomis, šiais metais Lietuvoje pagaminta 106 tukstančiai tonų durpių. Daugiausiai durpių pagaminta Kauno apskrityje.

1934 metais Lietuvoje buvo pagaminta 98,500 tonų durpių.

Durpių gamyba Lietuvoje kasmet didėja.

Ateinančią vasarą bus nauja žemės ukio paroda

KAUNAS. — Ateinančią vasarą norima Kaune surengti naują žemės ukio parodą. Parodoje šį kartą bus išstatyti stambieji gyvuliai — arkliai, raguočiai, kiaulės, avys, įvairus kiti gyvulininkystės organizacijų veikimą vaizduoją eksponatai, taip pat jos metu busiančios surengtos šiais metais atskirai įvykusios arklių rungtynės. Parodoje busianti išstatytą, jei su tuo suinteresuotomis įstaigomis pasiseks susitarti, ir didžioji Lietuvos pramonė.

NAUJAS JURŲ MILŽINAS

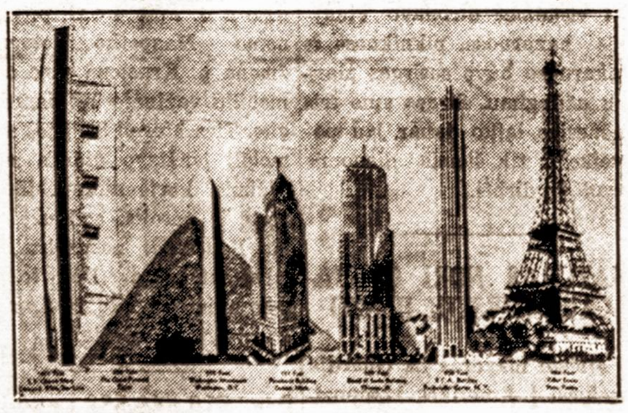

Fotografijoj parodomas naujo juros milžino "Queen Mary" laivo dydis, palyginant jį su didžiausiais pasaulyje pastatais. Kiekvieno pastato dydis pažymėtas jo apačioje. Fotografijoje matome, kad laivas pastatytas galu, yra aukštesnis už bet kurį šių pastatų. Iš šio palyginimo galime spręsti apie laivo dydį ir problemas, kurias reikėjo nugalėti jį statant.

Norima įsteigti futbolo mėgėjų Europos taurę

BUDAPEST.— Vengrų futbolo mėgėjų sąjunga iškėlė sumanymą įsteigti visos Europos mėgėjų taurę, dėl kurios varžytųsi visų Europos valstybių rinktinės. Pasiulyta prisidėti ir Lietuvai. Lietuvos vadovybės nusistatymas dar nepaaiškėjo.

MOT. LAUKUS
Fotografas
214 Bedford Ave.,
Brooklyn
Telefonas:
Evergreen 8-3540
Geriausia Studija Brooklyne
Ateikite Persitikrinti

NOTARY PUBLIC
Tel.: NEwtown 9-4464
A. VALANTIEJUS
GRABORIUS, BALSAMUOTOJAS IR ABELNA APDRAUDA
54-41—72nd STREET,
Maspeth, N. Y.

NOTARY PUBLIC
Telefonas: STagg 2-5043
MATTHEW P. BALLAS
(BIELIAUSKAS)
Laisniuotas Graborius
660 Grand Street
BROOKLYN, N. Y.

A. RADZEVIČIUS
GRABORIUS
(Undertaker)
Tel.: Stagg 2-4409

402 Metropolitan Avenue
netoli Marcy Ave., Brooklyn, N. Y.
Parsamdau Dailius Automobilius Vestuvėms, Krikštynoms ir Visokiems Pokyliams

VYRAI IR MOTERYS
LIGONIAI

Chroniškos ligos sekmingai gydomos naujausiu moksliš ku budu. Krau jo, odos ir ner vų ligos, nusil pimas, inkstai, kataras ir chro niški vidurių skauduliai, odos išbėrimai, vidurių ir žarnų ligos: didžiosios žarnos hemorrhoid, neuritis, chroniškas reumatizmas, sciatica, nosies, ger klės ir plaučių ligos ir kitos vyrų ir moterų ligos gydomos. Jei sergat ir ne žinot kas jums kenkia užeikite privatiškai kon sultacijai.
Tiriam krauja, bandymai labatorijose, X — spinduliai
SERUM IR VACCINE ĮSKIEPIJIMAI
MOKESČIAI MAŽI
TYRIMAI IR PATARIMAI DYKAI
MES KALBAME LIETUVIŠKAI
DR. L. ZINS
(įsteigta suvirš 25 metai)
110 EAST 16-th STREET,
New York, N. Y.
Tarp 4-th Ave. ir Irving Place.
Valandos: Nuo 9 v. ryto iki 8 v. vak.
Sekmadieniais: nuo 9 v. ryto iki 3 p.p.

SALDUKAS IR PLATZ
994 Madison St., Brooklyn, N. Y.
Tel., GLenmore 5-8733

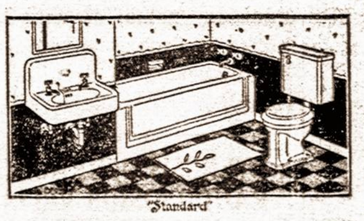

"Standard"

INSTILIATORIAI
PLUMERIAI
Įtaiso šildymo krosnis, Katilus, Vakum valymo siurblius. Mes viską finansuojame pagal valdžios namų paskolos planą.

"GARSAS" BAKERY
A. Šrupskis, savininkas
Tel. Evergreen 8-7027
PIRMOS RUŠIES LIETUVIŠKA DUONA
64-66-68 So. 2nd Street Brooklyn, N. Y.
Kepa visokias Duonas ir Pyragaičius
VEŽA KRAUTUVĖMS. SIUNČIA PAŠTU IR EKSPRESU

Tel. Stagg 2-0783
Night Tel. Juniper 5-4912
NOTARY PUBLIC
Juozas Levanda
(LEVANDAUSKAS)
GRABORIUS
Patarnauju visiems be skirtumo. Parsamdau automobilius kiekvienam reikale: vestuvėms, krikštynoms ir šiaip pasivažinėjimams. Kainos žemos.
Ateikite ir Persitikrinkite
107 Union Avenue, Brooklyn, N. Y.

SHALIN'S FUNERAL HOME
BRONIUS ŠALINSKAS, Lietuvis Graborius ir Balzamuotojas
ŠARVOJIMUI KOPLYČIĄ DUODAME DYKAI
Palaidojimo kaštai priklauso nuo šimos išgalės ir noro. Musų patarnavimas ,užuojauta ir prielankumas yra visiems lygus, be atsižvelgimo į kaštus. Neatsižvelgiant į tolumą, laike šermenų, mirusio šimos nariams teikiamas susisiekimas automobliais nemokamai. Patarnavimas greitas, mandagus ir visais atžvilgiais moderniškas. Samdo automobilius visokiems reikalams. Koplyčia moderniškai įrengta: prie koplyčos yra ir poilsio kambariai.
PILNOS LAIDOTUVĖS NUO $150. IR BRANGYN
BRONIAUS ŠALINSKO LAIDOJIMO BIURAS
84-02 Jamaica Ave., Woodhaven, L. I.
(Prie Forest P'kway Sta.) Tel. Virginia 7-4499

VISI ATSILANKYKITE VIENYBĖS BAZARE

Jau tik liko dvi savaitės iki bazaro užsidarymo ir visi, kurie dar nebuvote atsilankę Vienybės bazare, pasiskubinkite tai padaryti. Į bazarą atsilankę nesigailėsite. Bazare galite gerai pasilinksminti, daug gražių daiktų laimėti ir pašokti, griežiant geram stygų orkestrui. Ten susitiksite visus savo pažįstamus ir gimines, nes bazaras visada pilnas žmonių iš Brooklyno ir apylinkės. Tad nepraleiskite šios progos ir butinai užeikite į Vienybės bazarą.

Penktadienį bazare bus Long Island lietuvių diena. Ateikite su jais susitikti ir susipažinti.

LONG ISLAND LIETUVIŲ VAKARAS VIENYBĖS BAZARE

Šį penktadienį, gruodžio 6 d. Vienybės bazare bus seniai lauktoji **Long Islando lietuvių biznierių diena.** Tą dieną suvažiuos visi seniai matyti Long Islando lietuviai, kurie turi nemažai pažįstamų ir draugų Brooklyne ir New Yorke. Kai kurie tos dienos sumanytojai sako, kad tai bus smagiausia ir linksmiausia diena Vienybės bazare. Na, visi lauksime ir pamatysime.

SEKMADIENĮ BAZARO NEBUS

Kad šį sekmadienį gruodžio 8 d. Ukrainų salėje New Yorko Muzikos meno mylėtojai rengia savo vakarą ir stato komišką operetę Diktatorius, Vienybė tą dieną savo bazaro nerengia. Bet dėl to ateinančią savaitę bazaras bus keturias dienas iš eilės: ketvirtadienį, penktadienį, šeštadienį ir sekmadienį. Prašome neužmiršti.

DIKTATORIUS

Sekmadienį, gruodžio 8 d. Ukrainiečių salėje, 101 Grand st. muzikos meno mylėtojai savo naudai rengia Diktatorių ir koncertinę programą. Dainuos p. Ona Kubilienė iš Boston, Mass., akompanuos p. Al. Bartuškevičienė. Diktatorių vaidins V. Bukšnaitis, p. Z. Vitaitienė, p. A. Vasiliauskaitė, K. B. Kriaučiunas.

AVIŽONIO ORKESTRAS GROS JUBILIEJINIAM KONCERTE

Šiomis dienomis susitarta su Juozu Avižoniu, kuris amerikonų tarpe žinomas kaip Joe Allen, kad jo orkestras iš 12 muzikantų grotų Vienybės jubiliejiniam koncerte. Koncertas bus vasario 9 d., Arcadia Hall, Brooklyne. Avižonio radio orkestras dabar nuolatos groja Claridge Hotel ir Dixie Hotel, New Yorke.

DANTYS BUS TAISOMI BE SKAUSMO

Neseniai Columbia universitete buvo išrasta nauja medžiaga, kuri bus labai naudinga odontologijoj — dantistams. Ši medžiaga, kuri yra skystimo pavidale, sumažins ir visai panaikins skausmą traukiant ir gręžiant dantis. Universiteto vadovybe rupinsis šios medžiagos gamyba, kad pramonininkai negalėtų, patentą įgiję, publikos išnaudoti. Šiuo skystimu dantis patepus, yra galimumo išlaikyti dantis nuo tolimesnio gedimo.

MOTERŲ VIENYBĖS BALIUS

Gruodžio 31 d., 1935 metais Moterų Vienybė rengia Klasčiaus salėje naujų metų išvakarėse kostiumuotą balių. Balius bus labai linksmas ir smagus, nes darbščios Moterų Vienybės narės stengiasi, kad jis butų vienas iš geriausių balių visame Brooklyne tą dieną. Baliaus metu bus duodama labai gardi vakarienė, kurią paruoš geriausios Moterų Vienybės virėjos. Už geriausius kostiumus bus duodamos dovanos — prizai: dvi dovanos moterims ir dvi dovanos vyrams. Baliaus metu grieš Avižonio orkestras. Bilietų prie įėjimo nebus parduodama, tai bilietais pasistenkite iš anksto apsirupinti. Bilietus parduoda Moterų Vienybės narės ir jų galite gauti Vienybės redakcijoje. Pradžia bus 8:30 val. vakaro.

JAU NORI BALSUOTI UŽ GRAŽUOLĘ

Brooklyno lietuvių Jaunų Vyrų klubas nelaukdamas Vienybės gražuolės balsavimų paskelbimo jau pareiškė savo norą balsuoti už Oną Mažeikaitę. Ta proga primenama, kad netrukus bus paskelbtas balsavimas.

ATIDARYTI PIRMIEJI ŽEMOMIS NUOMOMIS NAMAI

Mayoras La Guardia, dalyvaujant gubernatoriui Lehman ir prezidento žmonai Mrs. Roosevelt, atidarė pirmuosius namus, kurie bus išnuomojami žemomis kainomis neturtingoms šeimynoms. Namai pastatyti prie avenue A ir Third st., New Yorke. Šiuose namuose galės gyventi 120 šeimynų. Panašus namai statomi New Yorke ir Brooklyne. Jų statybą finansuoja federalinė vyriausybė.

STENGSIS UŽDRAUSTI RAUDONOSIOS VĖLIAVOS IŠKĖLIMĄ

Įvairioms amerikiečių patriotinėms organizacijoms sužinojus, kad kommunistai ir socialistai savo susirinkime, neseniai įvykusiame Madison Square Garden, vietoj Jungtinių Valstybių vėliavos buvo iškėlę 25 raudonąsias vėliavas, užsigavo ir dabar kreipiasi į įvairias valdžios įstaigas prašydami uždrausti raudonosios vėliavos vartojimą bet kurioj viešoj vietoj. Tuo susirupino ir miesto vyriausybė.

DŽIOVAI KOVOTI DRAUGIJOS PRAŠYMAS

Brooklyno Tuberculosis and Health Association, šiomis dienomis išleido metinius Kalėdų ženklelius, kurie parduodami visuomenei klijuoti prie laiškų vokų ir kalėdinių siuntinių. Visi surinkti už tuos ženklelius pinigai skiriami džiovininkų ligoninėms ir aplamai, kovai prieš džiovą.

Draugija ir lietuvių visuomenės prašo tuos ženklelius pirkti ir prisidėti džiovą kovoti.

Kudikis mirė, nusiplikinęs karštu vandeniu

Mykolas Caparale, 15 mėnesių berniukas, budamas virtuvėje, patraukė ant pečiaus stovintį verdantį puodą vandens ir nusiplikino. Vaikas buvo nuvežtas į Fordham ligoninę, kur netrukus mirė.

DUOK BANKO TAUPYMO KNYGUTĘ KALĖDOMS

$5.00 pradėk taupymo sąskaitą

Įkurta 1851 metais

THE WILLIAMSBURG SAVINGS BANK

Turtas — $263,662,548.24

Depozitorių — 169,065

1 Hanson Place ties Flatbush Ave.,
Broadway ties Driggs Avenue,
BROOKLYN, N. Y.

Atdara pirmadieniais iki 7 val. vak.

DAINUOS BROOKLYNE GRUODŽIO 8 D.

P. ONA B. KUBILIENĖ

Žymi Bostono dainininkė, šį sekmadienį, gruodžio 8 d. dainuos mužikos meno mylėtojų rengiamam muzikališkam vakare, kuris bus Ukrainų salėje, 101 Grand St., Brooklyn. Scenoje bus statoma dviejų vaizdų komiška operetė Diktatorius.

ILGAI SIRGĘS VIENYBIETIS PASVEIKO

Ignas Švėgžda, kuris su broliu visuomet dirbdavo Vienybės bazaruose, piknikuose ir vakaruose buvo susirgęs plaučių uždegimu. Sirgęs apie tris mėnesius laiko dabar jau pasveiko ir tik šiomis dienomis pradėjo dirbti.

MAYORAS NORI OFICIALAUS MIESTUI HIMNO

Miesto mayoras La Guardia kreipėsi į Amerikos kompozitorių, autorių ir leidėjų draugiją, kad jie paskirtų premiją dėl geriausiai parašyto himno New Yorko miestui. Mayoras mano, kad miestas turėtų turėti savo tipišką himną, kuris butų grojamas laike priėmimų ir švenčių metu.

P. KRUČIENĖ AUTO NELAIMĖJE

Trečiadienio vakare, gruodžio 4 d. apie 4 val. p. p. žinomo Maspetho fotografo žmona p. Kručienė savo automobiliu važinėjo Williamsburghe. Ties Morell St. į jos automobilį įvažiavo didelis sunkvežimis, kuris automobilį apvertė ir gerokai sudaužė. Ponia Kručienė nesužeista, bet labai sutrenkta. Dėl to jai teks apie savaitę buti namie po gydytojo priežiura.

Dar $10,546,558 paskirta keliams

Viešųjų darbų administracija paskyrė $10,546,558 gatves ir vieškelius tiesti. Nemaža šių pinigų suma bus paskirta gatvių taisymui Brooklyne, New Yorke ir Queens.

GALITE GAUTI KALENDORIŲ

Vienybės administracija jau parduoda 1936 metų sieninius kalendorius. Šiemet yra keliolika naujų kalendorių. Kurie norite siųsti kalendorius savo giminėms į Lietuvą, pasiskubinkite jų gauti.

Policija Brooklyne ieško Mr. J. Romano, 1422 — 58th St., Brooklyn, tarnaitės, kuri dingusi su dviem revolveriais. Policija nori žinoti, ką ji mano su jais daryti.

Dr. ALDONA ŠLUPAS
(ŠLIUPAITĖ)
GYDYTOJA
179 S. 2nd St., B'klyn, N. Y.
cor. Driggs Avenue
valandos 1 — 2
6 — 8
sekmadieniais pagal sutartį
Telefonas, Evergreen 7-7110

GERA PROGA!

Gražioje vietoje, prie State Highway, gražiam kaimelyje, parduodamas namas. Devyni metai kaip pastatytas, su elektra, maudyne ir kitais patogumais. Namas gyvenamas. 7 kambariai, centralinis apšildymas. Apsodintas gėlėmis ir gražiais medeliais. Prie namo yra chickencoop dėl 2,000 vištų ir tvartas vienai karvei. 7 akeriai žemės ir įrankiai dėl žemės apdirbimo, mažas traktorius ir kt. Į miestą tik 6 mylios, galima nuvažiuoti į darbą ar šiaip gatvekariu ar autobusu už 10 centų. Kaina $4,000. Parduodama geromis sąlygomis. Pardavimo priežastis — savininkas turi kitą namą ir bučernę mieste, abi vietas sykiu turėt negali. Informacijų kreipkitės į:
VIENYBĖS ADMINISTRACIJĄ
193 Grand St., Brooklyn, N. Y.
(92-93)

Labai Svarbu!

Jei kas žinote kur dabar gyvena Antanas Šatas (Antanas Šatas), anksčiau gyvenęs Maspethe, L. I., N. Y., malonėkite tuojau pranešti adresu: A. J. F. Box 68, 193 Grand St., Brooklyn, N. Y. Labai svarbus reikalas. (91-92)

Casimir P. Palmer
Detective Bureau
170 BROADWAY
New York, N. Y.
Telefonas: Barclay 7-4177
Naktimis — ACademy 2-6325
Biuro, savininkas yra patyręs lietuvis detektyvas Kazys Pilėnas. Daro vertimus ir patarnauja visokiuose reikaluose. Patarimai dykai.

Reikalavimai

Reikalingas partneris gasolinos biznyje. Pingų mažai reikia, apie 1.500 ar 1.00 dol. Atsišaukit šiuo adresu: J. Podžiunas, 354 Highland Ave., Kearny, N. J.
87-94

Reikalingas prie restorano ir baro partneris. Biznis didelis ir vienam persunku prižiurėti. Gali atsišaukti vyras ar moteris. Biznis geroj vietoj. Kreipkitės: 191 Morgan Ave., Brooklyn, N. N. arba 193 Grand Street. (84-86)

Pasirendavoja

PASIRENDAVOJA specialiai prieš Kalėdas, keturi gražus kambariai pirmame aukšte, su elektrika ir patogumais. Buto nuoma tik $9.00. Telefonuokite STagg 2-1234 (91-93)

GERA VIETA UŽEITI
A. POVILANSKAS
Bar & Grill
Lic. R L. 6345
291 Wythe Avenue,
Brooklyn, N. Y.
Evergreen 7-8946

JUNIPER 5-0259
RALPH KRUCH
FOTOGRAFAS
65-23 GRAND AVENUE
MASPETH, N. Y.

LIETUVIŠKA INFORMACIJŲ RAŠTINĖ
Lithuanian Information Bureau,
38 Park Row,
New York, N. Y.
Room 405-6-7
Opposite City Hall
Equitable Service Bureau
Lietuviška Susekimo Ir Ištyrimo Įstaiga
Tel. Co. 7-4305

BROOKLYNO LIETUVIAI GYDYTOJAI

DR. J. S MISEVIČIUS
270 Berry Street
VALANDOS
12—2 p. p.
6—8 vak.
Tel. Evergreen 8-8707

DR. JOHN WALUK
161 No. 6th Street
VALANDOS
8—10 ryte
1—2 p. p.
6—8 vak.
Šventadieniais susitarus
Tel. Evergreen 8-9229

DR. ED. W. ŽUKAUSKAS
1114 Foster Avenue
VALANDOS
1—2 p. p.
6—8 vak.
Ir pagal sutartį
Tel. Mansfield 6-8787

DR. JOHN C. PETERS
(PETRAUSKAS)
65-08 Grand Avenue
MASPETH, N. Y.
VALANDOS
1—2 p. p.; 6—8 vak.
Išskiriant Ketvirtadienius ir Sekmadienius
Tel. Juniper 5-4488

DR. A. PETRIKA
(DANTŲ GYDYTOJAS)
221 So. 4th Street
VALANDOS
9—12 ryte
1—8 vakare
Penktadieniais uždaryta
Tel. Evergreen 7-9105

DR. BLADAS K. VENCIUS
(DANTŲ GYDYTOJAS
499 Grand Street
VALANDOS
9—12 ryte
2—8 vak.
Penktadieniais uždaryta
Tel. Stagg 2-0706
Namų, Republic 9-3040

TEL.: EVERGREEN 8-9770
JUOZAS GARŠVA
—GRABORIUS—
Mano firma gerai atlieka sekančius darbus: išbalsamuoja ir laidoja mirusius ant visokių kapinių. Pagrabus paruošia nuo paprasčiausių iki prakilniausių. Persamdo automobilius laidotuvėms, veselijoms, krikštynoms ir kitiems pasivažinėjimams.
VIRŠUI MINĖTAIS REIKALAIS KREIPKITĖS PAS MANE O BUSIT UŽGANĖDINTI
231 BEDFORD AVE., BROOKLYN, N. Y.

BROOKLYN LABOR LYCEUM
SALĖ IR PARKAS
Vedėjas J. H. HOFMANN,
947-959 Willoughby ave
BROOKLYN, N. Y.

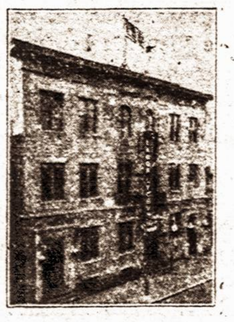

Didelės ir mažos salės baliams, koncertams, vestuvėms ir susirinkimams. Parkas piknikams ir žaidimams.
Didelė moderniška scena—Moderniški įrengimai — Gražus kambariai.
Telefonas STagg 2-3842

REIKALINGI NAMŲ DARBININKAI!

Jei Jus ieškote darbo geruose namuose, kurių šeimininkai gali mokėti tinkamas algas, tai kreipkitės į musų ofisą, kur įsitikinsite kiek gerų progų galime Jums nurodyti.
Kaip populiariškiausias pasauly darbo biuras, mes visuomet galime pasigirti geriausių naminių darbų didžiausiu pasirinkimu. Turtingiausieji gyventojai iš geriausių apylinkių yra musų klientai.
Tukstančiai merginų džiaugiasi per mus gautomis geromis vietomis... džiaugsitės ir Jus musų geru patarnavimu... ir GERA ALGA.
Įsitėmykite: PARINKTOS VIETOS... GERIAUSIOS ŠEIMYNOS... GRAŽI APYLINKĖ... AUKŠČIAUSIOS ALGOS.
NEIMAMA MOKESTIS IŠ MERGINŲ UŽ PRIRODIJIMMĄ VIETŲ SU NAKVYNĖMIS
DAUGELIUI GAUTA VIETOS KASDIEN.. ATSIŠAUKITE KASDIEN.

SUSSER
Darbo == Agentura
GARSIAUSIA PASAULY NAMŲ DARBAMS GAUTI
202 W. 34-th St., New York, N. Y.
Tel.: LAcawanna 4-6141
924 Broadway, cor. Myrtle Ave., Brooklyn, New York
Tel: EVergreen 8-6099
ATSKIRAS SKYRIUS VYRŲ DARBAMS