VIENYBĖ

Tel.: EVergreen 7-7840

LITHUANIAN SEMI-WEEKLY
ESTABLISHED 1886

SENIAUS[illegible]UVIŲ LAIKRASTIS
The OLDES[illegible]ANIAN NEWSPAPER
193 Gran[illegible] Brooklyn, New York

XLIX METAI. 93 N. | Published by the LITHUANIAN PRESS CORPORATION | Antrad., GRUODŽIO (DEC.) 10, 1935, Brooklyn, N. Y. | Entered As Second Class Matter October 23, 1907, At the Post Office At Brooklyn, N. Y. Under the Act of March 3rd, 1879 | KAINA 5c.

New York Public Library 470 Fifth Ave.

DABAR

Balsas iš Lietuvos
Bagočiaus praeitis
Nuomonės apie Vaitkų
Žodis dėl "kredito"

JUOZAS TYSLIAVA

Pereitą sekmadienį, pirmą sykį, mes išgirdome gyvą žodį iš Lietuvos. Tas žodis atlėkė oro bangomis. Tą lietuvišką žodį paskleidė po visą Ameriką Columbia Broadcasting System.

Reikia pastebėti, kad Lietuvos Švietimo ministeris Juozas Tonkunas, kuris pereitė sekmadienį kalbėjo Kauno Radio Stoty, gerokai moka anglų kalbos. Bet ypač didelio įspudžio padarė Vincės Januškaitės Zaunienės ir Lietuvos Operos choro dainavimas.

Butų gerai, kad Kauno Radio tai darytų dažniau. Jeigu Lietuvai tikrai rupi jos vaikai, pasklidę po platųjį pasaulį, tai tik gyvu, skambančiu dainos žodžiu ji gali juos sušaukti į daiktą.

Kaip žinoma, anais metais Bagočius buvo patraukęs į teismą Vienybės Lietuvninkų leidėją Paukštį. Ta byla davė visą eilę labai įdomių dokumentų, kuriuos Paukštis, surinkęs, išleido atskira knyga, pavadinta BAGOČIAUS IŠPAŽINTIS.

Toje "išpažinty" Paukščio advokatai apie Bagočių tada taip sakė:

"Mes turime pakviesti Susivienijimo Lietuvių Amerikoje Pildomąją Tarybą, kuri prirodys, jog Bagočius tapo prašalintas nuo prezidenturos ir išbrauktas iš tos organizacijos narių skaitliaus už prigaudinėjimą bei pražudymą ištikimybės; mes reikalaujame tam laiko, idant galėtume tinkamai sutvarkyti davadus ir priduoti juos prirodymui, kad jisai suklastavo Susivienijimo nario pravardę tuo tikslu, kad pasiimti iš Susivienijimo pomirtinę pašalpą; čekis su suklastuotu patikrinimu yra musų rankose."

Kaip manote, SLA nariai, ar gali dabar buti jusų organizacijos prezidentu toks žmogus, kaip "brolis" Bagočius, apie kurį praeitis taip kalba?

Kartodamas tai, ką praeitis sako apie Bagočių, aš, iš savo pusės, taip pat noriu įspėti SLA narius, kad jie išsirinktų tinkamus viršininkus. Štai kandidatai:

Rastenis — prezidentas, **Šalna** — viceprezidentas, **dr. Vinikas** — sekretorius, **Lopatto** — iždininkas, iždo globėjai **Mockus ir Zalatorius,** o daktaras kvotėjas — **Naikelis.**

Šiuos žmones išsirinkę, jus išvengsite praeities klaidų kuriomis SLA taip buvo garsus anuo metu, Bagočiui "prezidentaujant."

Dr. A. Petrika Naujoje Gadynėje rašo:

"Jeigu amerikiečiai nekėlė F. Vaitkui ovacijų, tai todel, kad jie užimti savai reikalais. Be to, Vaitkus jiem buvo visai nežinomas asmuo. Bet kodel lietuvių įvairus komitetai "užmiršo" suruošti jam bet kokias sutiktuves — aš negaliu suvokti?"

O kas kaltas? Vaitkus, grįždamas per New Yorką, net neatsilankė Lietuvos Konsulate, nors ta įstaiga jam buvo ir labai daug padėjusi.

Dėl antrojo transatlantinio lėkimo ir paties Vaitkaus beveik kiekvienas žmogus kitokios nuomonės. Dr. Petrika sako, kad Vaitkui lietuviai nekėlę ovacijų dėl to, kad jis "išliko gyvas," o Sleževičius, rašydamas Grigaičiui laišką, taip sako:

"Tamsta, Ponas Redaktoriau, buvote to sumanymo ir žygio įkvėpėjas ir rėmėjas."

Tuo tarpu mes visi žinome, kad be Dariaus ir Girėno nebutų buvę antrojo skridimo, dėl kurio visai be reikalo visas "kreditas" atiduodamas Grigaičiui. Juk taip pat nepaslaptis, kad Antanas Vaivada, vienas iš Naujienų redaktorių, turėjo ilgai prakaituoti, kol įkalbėjo Grigaičiui antrojo skridimo vertę ir reikšmę.

Jeigu kuriam nors iš ALTASS narių reikalingas "kreditas" dėl antrojo skridimo, tai tikrai jį galima duoti Antanui Vaivadai, kuris ne tik pradėjo, bet ir baigė tą vargingą kampaniją, jau beveik badaudamas viename New Yorko viešbutyje.

ANGLAI IR PRANCUZAI ŽADA DUOTI ITALIJAI NET PUSĘ ETIOPIJOS

ĮTEIKS SIULYMĄ ITALAMS GRUODŽIO 12 D.

Tautų Sąjungos globojimai Etiopijai reikės duoti išėjimą į juras per Italijos koloniją

PARIS. — Anglijos užsienių reikalų ministeris sir Samuel Hoare ir Prancuzijos premjeras Pierre Laval šiomis dienomis galutinai susitarė dėl taikos sąlygų, kurios bus pateiktos Italijos diktatoriui Mussolini.

Šiomis taikos sąlygomis Italija gautų beveik pusę Etiopijos teritorijos: Ogadeno provinciją pietuose ir dalį kitų pietinių provincijų. Šiaurėje Italija gautų visą Tigre provinciją ir visą teritoriją, kurią dabar italai užėmė. Bet italai turėtų etiopams atiduoti Aksum miestą, kuris etiopams yra šventas.

Reikalaujama, kad Italija duotų Etiopijai laisvą išėjimą į jurą per Eritrėją, o jei tas italams nebutų priimtina, anglai siulo savo uostą Zeila, Britų Somalilande, o prancuzai sutinka duoti Djibouti uostą.

Likusi nepriklausoma Etiopijos dalis turi buti perorganizuota. Perorganizavimo darbą atliktų Tautų Sąjungos speciališka komisija, kuri ir ateityje butų Etiopijos globėja.

Šios taikos sąlygos Italijai yra liberališkiausios. Jeigu Italija ir priimtų jas, tai Tautų Sąjunga gali atmesti, nes siulymai yra ne Tautų Sąjungos, bet Anglijos ir Prancuzijos.

Taikos siulymas bus oficiališkai įteiktas Italijai apie gruodžio 12 d.

SIULO TAIKĄ

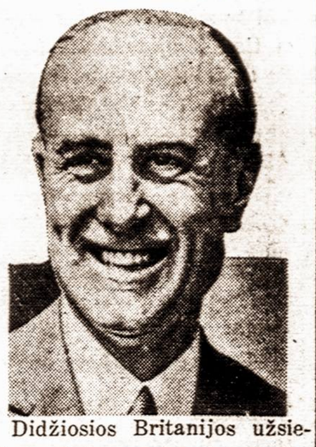

Didžiosios Britanijos užsienių reikalų ministeris sir Samuel Hoare.

HOARE SIULO MUSSOLINI TAIKĄ IR PERSPĖJĄ JAPONIJĄ

LONDON. — Anglijos užsienių reikalų minister. Hoare, kalbėdamas parlamente, pareiškė, kad Anglija nenori sunaikinti fašizmą ir pašalinti iš valdžios Mussolini. Jis pastebėjo, kad Mussolini bereikalo įtaria Angliją. Hoare liepė Mussolini pradėti taikos derybas prieš susirenkant Tautų Sąjungos tarybai, kuri svarstys naftos produktų įvežimo į Italiją uždraudimą. Be to, jis atkreipė Mussolini dėmesį dėl taikos reikalingumo Europoj, kad butų galima sumažinti vis didėjantį Japonijos agresyvumą rytuose.

Jis taip pat perspėjo Japoniją, kad jos santykiams su kitoms valstybėms gresia pavojus, jeigu ji nepakeis savo nusistatymo dėl sudarymo autonominės valstybės šiaurinėje Chinijoje.

EKLIPSĖS STEBĖTOJAI VAŽIUOS Į RUSIJĄ

WASHINGTON. — Laivyno observatorijos viršininkas Hellweg ragina Jungtinių Valstybių mokslininkus, kad jie ateinančią vasarą važiuotų į Sovietų Rusiją daryti stebėjimus, kur 1936 m. birželio 19 d. bus pilnas saulės užtemimas — eklipsė.

ETIOPAI NUTRAUKĖ ITALŲ RYŠIŲ LINIJAS

ADDIS ABABA. — Etiopijos kariuomenės vadovybė praneša, kad jų kariuomenei, kuriai vadovauja Ras Seyoum, pasisekė prasimušti per italų linijas ties Makale ir jie prasiveržę 60 mylių į priešo užpakalį, nutraukė ryšių linijas.

PRAŠYS KONGRESO PERŽIURĖTI MOKESČIŲ ĮSTATYMĄ

WARM SPRINGS, Ga. — Prezidentas Rooseveltas, kalbėdamas su kai kuriais senato atstovais, pareiškė, kad kongresui susirinkus, jis prašys, kad butų peržiurėta pelno ir turto mokesčių įstatymas, o jeigu bus rasta netikslumų, tai prašys kongreso juos pakeisti.

Lietuvoje yra 13 trumpų bangų radio stočių

KAUNAS. — Dabar Lietuvoj yra viso 13 trumpų bangų radio stočių. Kauno mieste yra 8, o provincijoje 5. Įdomu pažymėti, kad Lietuvos radio mėgėjai dažnai kalbasi su musų tautiečiais Jungtinėse Amerikos Valstybėse, kurie turi irgi tokias trumpų bangų radio stotis.

BALTIJOS VALSTYBIŲ KONFERENCIJA

RYGA. — Gruodžio 9 d. prasidėjo Baltijos valstybių konferencija, kurioje dalyvauja Lietuva, Latvija ir Estija. Konferencijoje Lietuvos užsienių reikalų ministeris Lozoraitis kalbės apie galimumą sutaikinti Lietuvą su savo kaimynais Lenkija ir Vokietija. Tokios taikos pageidauja visos Pabaltijo valstybės, nes tada labiau sustiprėtų Baltijos valstybių sąjunga. Konferencijoje bus nutarta, kad Baltijos valstybės butų atstovaujamos Tautų Sąjungos Taryboj ir susitarta dėl ekonominės konferencijos šaukimo, kuri išlygintų žemės ukio ir pramonės produktų gamybą, kad butų galima išvengti konkurencijos tarpe šių valstybių.

LIETUVIAI UKININKAI URUGVAJUJE

MONTEVIDEO. — Nuo 1928 m. Urugvajuje sėkmingai veikia lietuvių ukininkų sąjunga. Sąjunga Soriano apygardoje turi 2,000 ha žemės ukį. Urugvajaus žemės ukio ministerija tą lietuvių žemės koloniją laiko viena iš geriausių, nes laukai jos gerai įdirbami, žmonės sąžiningi ir darbštus, todėl ir Urugvajaus vyriausybė tai kolonijai yra suteikusi reikalingų kreditų ir neatsisako teikti savo paramą. Toje kolonijoje verčiasi 50 lietuvių šeimų.

REIKALAUJA PADIDINTI ORO LAIVYNĄ

WASHINGTON. — Krašto apsaugos departamento sekretorius Dern, kalbėdamas apie padarytą kariuomenėje pažangą, pasakė, kad reikalaus kongreso padidinti Jungtinių Valstybių oro karo laivyną iki 3,000 lėktuvų. Taip pat reikalaus, kad butų padidintas kareivių ir karininkų skaičius reguliariškoje kariuomenėje.

MAŽĖJA MILIJONIERIŲ SKAIČIUS

WASHINGTON. — Finansų departamento žiniomis Jungtinėse Valstybėse 1934 metais milijonierių skaičius sumažėjo 30 procentų arba nuo 46 iki 32. Daugiausia milijonierių buvo 1929 metais, kada, pagal pelno mokesčių rinkėjų davinius, buta 513 milijonierių. Šiais metais pelno mokesčių surinkta daugiau negu pernai.

CHINIJOS KARO MINISTERIUI ĮSAKYTA IŠVAŽIUOTI

PEIPING. — Čia atvykusiam padaryti reformas centralinės Chinijos vyriausybės karo ministeriui gen. Ho Ying-Ching, Japonijos kariuomenės vadovybė įsakė apleisti Peipingą. Japonija nori padaryti savo reformas šiaurinės Chinijos administracijoje, kad jai lengviau butų įkurti autonominę valstybę po Japonijos globa. Gen. Ho buvo atvažiavęs į Peiping sustiprinti centralinės Chinijos vyriausybės įtaką šiaurėje.

SKULPTORIUS RIMŠA ATVYKSTA Į JUNGTINES VALSTYBES

Jo medalių paroda bus Chicagoje, Pittsburghe ir New Yorke

GOTHENBURG, Švedija.— Švedų Amerikos Linijos motorlaiviu Kungsholm gruodžio 7 d. išplaukė iš Gothenburgo skulptorius Petras Rimša. Kartu vyksta ir dr. A. Račkus iš Chicago, Ill.

Skulptorius Rimša nori surengti savo kurinių parodą Chicagoje, Pittsburghe ir New Yorke. Į Ameriką skulptorius vežasi apie 80 medalionų ir medalių. Kartu su medaliais jis vežasi porą modelių, iš kurių Chicagoje atliedinsiąs naujus kurinius. Skulptorius P. Rimša vyksta į Ameriką kviečiamas dr. Račkaus, išvyko iš Lietuvos per Klaipėdą švedų laivu. Jeigu Rimša daugiau parodų Jungtinėse Valstybėse neruoštų, tai į Lietuvą mano grįžti po pusės metų.

WAGNERIS REMS NAUJĄ LUŠNOMS GRIAUTI ĮSTATYMĄ

WASHINGTON. — New Yorko valstybės senatorius pareiškė, kad jis naujam kongresui susirinkus, reikalaus, kad kongresas paskirtų $800 milijonus miestų apvalymui nuo senų lušnų ir naujų žemomis nuomomis namų statybai. Jis reikalaus, kad butų paskirta tam tikra komisija, kuri šiuo dalyku rupintųsi ir, kad ši programa butų atskirta nuo viešųjų darbų programos. Lušnų griovimui ir naujų namų statybai planus patiektų miestų savivaldybės, o federalinė vyriausybė juos tik patvirtintų, pavesdama jų priežiurą miestams.

NEW JERSEY GUBERNATORIUS APLANKĖ HAUPTMANNĄ KALĖJIME

TRENTON, N. J. — Gubernatorius Hoffman aplankė Lindbergho kudikio pagrobiką Hauptmanną kalėjime ir su juo ilgai kalbėjosi. Gubernatorius atsisako pasakyti ką jam Hauptmannas pasakęs, bet gubernatorius netiki, kad Hauptmannas bus nužudytas elektros kėdėje už pagrobimą Lindbergho kudikio. Gubernatorius įsakęs geriausiam New Jersey detektyvui ištirti kai kuriuos faktus, kurie nebuvo iškelti aikštėn laike Hauptmanno bylos. Gubernatoriaus pranešimu, sužinoti kai kurie nauji faktai, kurie, nežiurint aukščiausio tribunolo sprendimo, mirties bausmės vykdymą sulaikys. Faktų spaudai nepaduoda.

Lietuvoje autobusų skaičius didėja

KAUNAS. — Šiomis dienomis tam tikra Lietuvos plentų ir vandens kelių valdybos komisija nutarė ateinančiais metais leisti kursuoti 136 autobusams. Iš jų 112 kursuos leidimų ruožuose, o 24 važinės kituose ruožuose. Autobusams kursuoti leidimų prašė 192 asmenys.

AR AMERIKOS LIETUVIAI APSUNKINO LIETUVOS VALSTYBĖS IŽDĄ?

BUS SURAŠOMI VISI NEPRIKLAUSOMYBĖS KOVOTOJAI

KAUNAS. — Šaulių sąjungos vadas pulk. Saladžius pavedė šaulių buriams sudaryti **Lietuvos karo invalidų, Vyčio kryžiaus kavalierių, nepriklausomybės kovose sužeistų ir tų kovų dalyvių sąrašus.** Sąrašuose nurodomos pavardės, vardai, gyvenamosios vietos, užsiėmimas ir t. t. Kartu šaulių buriai paraginti savo nanuose iškabinti žuvusių dėl nepriklausomybės asmenų sąrašus marmuro arba šiaip tinkamai pagamintose lentose. Į lentas įtraukiami tik iš burio ribų kilę asmenys. O visi šaulių burių nepriklausomybės kovotojų sudaryti sąrašai siunčiami šaulių sąjungos vadui.

88 UŽMUŠTI SOVIETŲ ATŠIAURĖS MIESTE

MASKVA. — Iš čia pranešama, kad Kirovsko mieste, Kolos pusiausalyje Rusijos šiaurėje, ledynas slinkdamas į jurą užvertė kelioliką namų, kuriuose gyveno darbininkai, kurie čia dirba kasyklose. Iš viso užmušta 88 žmonės, o 44 sužeista. Sovietų Rusijos vyriausybė nukentėjusių šeimoms paskyrė 300 tukstančių rublių.

MIRĖ SENIAUSIAS LIETUVOS KUNIGAS

MARIJAMPOLĖ.— Lapkričio 14 d. Šunskuose, Marijampolės apskr., mirė kun. Vincas Natkevičius, eidamas 97 metus. Tai buvo seniausias kunigas visoje Lietuvoje. Kunigu velionis išbuvo per 70 metų. Keliasdešimts metų jis buvo klebonu Šunskuose.

VOKIETIJOJ KUNIGIJA BUS TRAUKIAMA TEISMO ATSAKOMYBĖN

BERLIN. — Vokietijoj išleidus įstatymą, kuriuo protestantų bažnyčia suvalstybinama, visiems protestantų kunigams draudžiama skaityti bažnyčiose laiškus vyskupų, kurie nesutinka su vyriausybės bažnyčios politika ir atsisako pripažinti vyriausybės paskirtą protestantų bažnyčios vadovybę. Daugeliui kunigų, kurie priešinasi bažnyčios suvalstybinimui, nemokama algos, o kiti traukiami į teismą kaip valstybės išdavikai.

MENININKAI GRĮŽTA Į JUNGTINES VALSTYBES

KAUNAS (DULR telegrama). — Dainininkė Drangelienė ir pijanistė Briedytė, turėjusios penkioliką pasekmingų koncertų, gruodžio 4 d. apleido Lietuvą ir vyksta atgal į Jungtines Amerikos Valstybes. Tą pačią dieną išvyksta ir dr. Račkus, padovanojęs savo vertingą muziejų Lietuvai. Su jais važiuoja skulptorius Rimša, kuris rengiasi surengti įvairiuose Amerikos miestuose savo kurinių parodas.

DAR UŽ $200,000 NEATNAUJINTŲ BONŲ

Pratęstų bonų nuošimtis Lietuvoje yra 4 1-2 sykius didesnis, negu pratęsimai Amerikoje

WASHINGTON, D. C. — Lietuvos Pasiuntinybės informacijų skyrius praneša, kad prinokę Lietuvos Laisvės Paskolos bonai yra išperkami (amortizuojami) kai Lietuvos Finansų Ministerijoje Kaune, taip ir Lietuvos Pasiuntinybėje Washingtone. Tose pat įstaigose yra daromi ir Lietuvos bonų pratęsimai ilgesniam laikui iki 10 metų, tai yra iki 1945 metų. Už pratęstus bonus ir toliau bus mokama 5% metinių palukanų.

Yra pagrindo manyti, kad didžiuma bonų yra užsilaikoma Amerikoje, o mažesnioji bonų sumos dalis yra patekusi į Lietuvą ir į kitus kraštus. Palyginus pratęstų bonų sumą Lietuvoje su pratęstų bonų suma Amerikoje matome didelį skirtumą: **pratęstų bonų nuošimtis Lietuvoje yra 4½ kartus didesnis negu pratęsimai Amerikoje.**

Ką tai reikštų? Manyti, kad Lietuvos žmonėms pinigai butų mažiau reikalingi negu amerikiečiams, negalima. Veikiausiai tai reiškia, kad Lietuvos žmonės geriau suprato, jog bonų pratęsimas yra vienas saugiausių ir pelningiausių investmentų; Lietuvos žmonės taipgi labiau atjautė vyriausybės paraginimą bonus pratęsti, kad perdaug neapsunkinti Lietuvos Iždo šiais metais. Lietuvos Laisvės Paskolos bonų išpirkimas šiais metais ištikro Lietuvos Iždui buvo didelė našta. Labiausiai dėl šios priežasties Lietuvos Vyriausybei teko įvesti vieniems metams svetimos valiutos pirkimo ir iš Lietuvos išvežimo kontrolė. Tai valiutos kontrolei veikiant, vienas kitas Amerikos lietuvių jau pasiskubino skųstis, kam, girdi, Lietuvos muitininkai klausinėja apie į Lietuvą įvežamus ar išvežamus pinigus. Valiutos kontrolė įvesta Lietuvos finansams apsaugoti: Lietuvos lito pastovumas yra Lietuvos gerovės piliorius. Nėra tat pagrindo tokiems turistų skundams, reikia tik suprasti tokio patvarkymo svarbų tikslą. Jei amerikiečiai butų didžiumą savo bonų pratęsę, o neskubėję juos į dolerius pakeisti, tai ir Lietuvos iždui šiais metais butų buvę daug lengviau.

Yra manoma, kad pas Amerikos lietuvius šiuo tarpu dar yra 200,000 dolerių nepajudintų Lietuvos Laisvės Paskolos bonų. **Lietuvos Pasiuntinybė įtikinančiai ragina kiekvieną bono turėtoją pasirupinti savo visus bonus pratęsti keleriems metams.**

Atsirado daug vilkų

TYTUVĖNAI. — Apylinkės miškuose yra daug vilkų, kurie yra labai drąsus, kad net nueina į apylinkės kaimus ir aplanko ukininkų tvartus.

NOMINAVO TAUTININKŲ SLA SLEITĄ

Rezoliucija dėl Apšvietos komisijos cenzuros

Grand Rapids, Mich. — Lapkričio 28 d. Padėkavonės dieną įvyko Šv. Jurgio draugijos pramoga draugijos salėj. Draugija kiekvienais metais rengia pramogą Padėkavonės dieną. Draugijos salė neseniai remontuota; įvesta pagerinimų. Ši salė yra šios lietuvių kolonijos veikimo centras. Dažnai buna ir svetimtaučių susirinkimai ir pramogos.

SLA 42 kuopa, nepatenkinta dėl "Tėvynės" redaktoriaus cenzuzros, priėmė sekančią rezoliuciją:

"Kadangi buvo paskelbta "Tėvynės" 44 numery SLA Apšvietos Komisijos narių Dr. A. Montvido ir J. Miliausko "Tėvynės" redaktoriui S. E. Vitaičiui cenzura, SLA 42 kuopa laikytame susirinkime gruodžio 1 d. apsvarstė ir pripažino, kad tas suerzina narius ir daro žalą SLA. Panaikinimas vietinių žinių skyriaus "Tėvynėje" daro "Tėvynę" menkesnės vertės. Virš minėtų SLA Apšvietos Komisijos narių užmetimas "Tėvynės" redaktoriui dėl jo raštų tilpusių "Tėvynės" 39 numery "Partinis Pasimojimas" 40 numery "Vaitkaus Žygio Reikšmė," 41 numery "Nesuprantamos Atakos, be pamato," SLA 42 kuopa neranda jokio prasižengimo "Tėvynės" redaktoriui virš minėtuose jo raštuose. SLA Pildomoji Taryba turi sudraust virš minėtus SLA Apšvietos Komisijos narius už tokį išsišokimą. Šalin cenzoriai! "Tėvynėje" turi but vietos įvairiems raštams, kaip ir iki šio laiko.

Ir visi kiti virš minėtų SLA Apšvietos Komisijos narių užmetimai "Tėvynės" redaktoriui, be pamato. SLA nariai patenkinti S. E. Vitaičio vedama "Tėvyne."

SLA 42 kuopa nominavo sekančius asmenis į SLA Pildomąją Tarybą, prezidentu N. Rastenį; viceprezidentu A. O. Šalną; sekretorium M. J. Viniką; iždininku J. S. Lopatto: Iždo globėjais: S. Mockų ir A. J. Zalatorių; daktaru kvotėju S. Naikelį.

P. G.

TAUTININKŲ SĄRAŠO KANDIDATAI LAIMĖJO

Cleveland, Ohio. — Gruodžio 4 d. vietinė SLA 14 kuopa nominavo kandidatus į SLA Pildomąją Tarybą. Pildomosios Tarybos nominacijų pasekmės buvo sekančios į prezidentus adv. N. Rastenis 54 balsus, Bagočius 16 balsų; į viceprez. adv. A. Šalna 54 balsus, socialistų-komunistų kandidatas 16 balsų; į sekretorius dr. M. Vinikas 61 balsą, socijalistų-komunistų kandidatas 8 bal.; į iždininkus adv. J. S. Lopatto 56 balsus, socijalistų-komunistų kandidatas 11 bal.; į iždo globėjus S. Mockus 54 balsus, Zalatorius 48 balsus, socijalistų-komunistų kandidatai 9 — 10; daktaru kvotėju dr. Naikelis 42 balsus, o socijalistų-komunistų kandidatas 25 balsus.

Tokiu budu 14 SLA kuopos nominacijose tautininkų sąrašo kandidatai laimėjo daugumą balsų.

Korespondentas.

Vienybė — vienintelis lietuvių laikraštis, kuris ateinančiais metais minės savo auksinį jubiliejų.

PASKAITA APIE SOVIETŲ SĄJUNGĄ

Aukos į Lietuvą

Amsterdam, N. Y. — Lapkričio 10 d. iš Schenectady, N. Y. atvažiavęs, p. A. Kaspariunas skaitė apie Rusiją ir Lietuvą paskaitą. P. Kaspariunas buvo 1932 metais nuvažiavęs į Sovietų Sąjungą ir ten gyveno ilgiau metus laiko, vėliau apsigyveno Lietuvoje ir ten metus gyvenęs pereitą pavasarį sugrįžo į Ameriką. Išvažiuodamas buvo didžiausias Sov. Rusijos draugas, bet nuvažiavęs ir neradęs to "rojaus," apie kurį visada girdėdavo, gerokai paskurdęs jį apleido. Jis papasakojo apie Rusijos ukininkų ir miesto gyventojų skurdą, apie maisto trukumą ir negalėjimą nusipirkti reikalingiausių daiktų. Jis gyveno Petrozavodske ir Vladikaukaze ir važinėjo po visą Rusiją.

Jis papasakojo, kad nuvažiavus jam į Lietuvą, po to ką matė Sovietų Rusijoj, tai Lietuvos ukininkai jam tikrais buržujais atrodė. Jie nei kiek neblogiau gyvena už Amerikos ir kai kurių vakarų Europos valstybių ukininkus.

Lapkričio 17 d. dr. Kinderis skaitė paskaitą apie anatomiją ir chirurgiją. Dr. Kinderis dar jaunas žmogus, bet gerai išsilavinęs. Jis savo paskaitoje aiškino apie įvairių nelaimių priežastis ir kuno sužalojimą. Paskaitą iliustravo paveikslais apie žmogaus kuną ir jo organų veikimą.

Nuo lapkričio 23 d. iki gruodžio 1 d. čia buvo A. L. K. ferai. Publikos gana daug atsilankė ir ferai neblogai pasisekė. Komisijos dirbo sušildamos tikėdamos sulaukti gerų vaisių.

Lapkričio 19 d. V. V. Sąjungos skyrius perlaidomis į Lietuvą per Lietuvos konsulatą pasiuntė $187. Ginklų fondui buvo pasiųsta $107, Trimito redakcijai $20, Musų Vilniaus redakcijai $20, narių mokesčio $20, už Vilniaus pasus ir ženklus $20. Iš pasiųstų pinigų kun. J. Židanavičius paaukojo $5, šv. Cecilijos choras $5, p. Sargelis $3 ir Vaizbos butas $10. Šios aukos tai visų gerų lietuvių sunų ir dukterų, o ne vieno geraširdžio žmogaus, tai visiems ir priklauso širdingas ačiu.

Prieš ateinant vasario 9 d., 1936 metais, kada bus iškilmingas Vienybės 50 metų jubiliejaus minėjimas, tai amsterdamiečiai rengiasi suorganizuoti į Brooklyną ekskursiją ir minėtose sukaktuvėse dalyvauti. Dabar visi siunčia savo paveikslus jubiliejiniam Vienybės numeriui.

Šiandien, gruodžio 1 d., kada visi lošia pinaklį, tai aš rašau šias pastabas.

Kalnaberžis.

Nauji Vienybės skaitytojai

Elena Karpavičiutė, Brooklyn, N. Y.
V. Vitkus, Brooklyn, N. Y.
S. Klaza, Maspeth, L. I.
Une Baye (Graičiunas, Paris, France
Jonas Cilcius, Lietuva
A. Kiela, Brooklyn, N. Y.
A. Račiunas, New Britain, Conn.
J. Liudvinaitis, Linden, N. J.
Antanas Bubnis, Kearney, N. J.
A. Andrews, Brooklyn, N. Y.
A. Zupka, Brooklyn, N. Y.
Motiejus Zautra, Lietuva
J. Avižonis, Brooklyn, N. Y.

666 sustabdo ŠALTĮ ir KARŠTĮ pirmą dieną
SKYSTIMAS PROSKOS GALVOS SKAUDĖJIMĄ
SALVE LAŠAI NOSIAI per 30 minutų

AR TIKRAI VAITKUS PRIEŠ IŠLĖKIMĄ TURĖJO TIK 50 CENTŲ?

Istorija su 50 centų

Apie kiekvieną įvykį, sujaudinusį visuomenę, dažnai susidaro pasakų, kurioms kai kada jokio pagrindo nėra. Netaip suprastas žodelis, šiek tiek pakreipta mintis ir, žiurėk, iš adatos jau priskaldoma didžiausi vežimai. Tokia pasaka susidarė ir apie Vaitkaus ruošimąsi išlėkti tik su 50 centų kešenėje. Ta pasaka pasiekė amerikonų spaudą ir Lietuvą. Kad ji meta Amerikos lietuviams nemalonią dėmę, juos tiek žemais piešdama, kad savo jaunuolį, sako, buvo linkę į pavojingą žygį išsiųsti beveik be grašio, tai ėmiausi pareigos nuodugniai ištirti, ar yra, iš tiesų, šiai pasakai realaus pagrindo.

Rugsėjo 18 — 19 d.d. New Yorko apylinkėse beviešint, ponų Gudų namuose W. Orange, N. J. teko susipažinti su lakunu Vaitkum ir jo žmona. Ketvirtadienio rytą (rugs. 19 d.) atsisveikinant, jis juokaudamas tarė, kad transatlantinio lakuno finansinė buklė visados bloga. Sako, štai ir dabar tik 2 — 3 dolerius turiu, o nežinau, ar Vaivada (ALTASS atstovas) duos mums šios savaitės algą, ar ne, nes komiteto išde pinigų nėra. Matyti, kad dar davė, nes šeštadienio rytą (rugs. 21 d.), prieš išskridimą, p. Gudui paklausus: "Kiek tu turi pinigų, Feliksai?" tas atsakė: "Apie 20 — 30 dolerių." Tuo tarpu iš Kearney, N. J. atvyko p. J. Katilius su $5 iš lietuvio, kuris tik tada žadėjo pinigų duoti, kai Vaitkus tikrai rengsis kilti. Gudas nusprendė apeiti besirenkančius į aerodromą pažįstamus ir parinkti lakunui kešenpinigių ir prašė Katiliaus padėti. (Vienybės korespondento buvo klaidingai pranešta, kad tą atlikęs Kralikauskas.) Pasisekė surinkti $64 su centais. Kaip tie pinigai puikiai susinaudojo Airijoj (kabeliams, maistui, taksi, ir kitokioms reikmenoms) rodo faktas, kad lakunas į Londoną atvyko tik su vienu doleriu, bet čia rado belaukiantį pasiuntinybės sekretorių p. Rabinavičių ir Lietuvos Aero klubo paramą. Pats lakunas, taip pat, patvirtina, kad ne su 50 centų jis rengėsi kilti. Lietuvos korespondentams jis pareiškė, kad turėjęs apie šimtą dolerių. Atmetus tuos $64, kur aerodrome Gudas ir Katilius surinko, lakunas turėjo apie $30 savo.

Tai kaip ta istorija apie 50 centų gimė ir į amerikonų laikraščius pakliuvo? Pasirodo, ji gimė iš vieno lietuvio korespondento netaip suprastų p. Katiliaus žodžių, pasakytų Vienybės direktoriaus p. Trečioko sutiktuvių vakarienėje New Jersey (rugs. 22 d.). Tarp skridimo rėmėjų ir jo kritikų, vakarienės metu ėjo ginčai dėl aukų, kurios skridimui buvo sumestos. Buvo prikišama, kad surinkta arti $40,000, bet tų pinigų dauguma bergždžiai išeikvota. Skridimo rėmėjas, p. Katilius, pakviestas kalbėti, į tuos priekaištus pašiepdamas atsakė, pareikšdamas, kad prie tų aukų dažniausiai kabinėjasi toki žmonės, kurie, jei jų valioje dalykas butų buvęs, lakunui butų leidę išlėkti kad ir su 50 centų. Ten buvęs korespondentas tuos žodžius suprato, kad ištiesų lakunas 50 centų ir teturėjo. Tautiškos savigarbos jausmą laikinai pametęs, jis šitą savo klaidą ir amerikonų laikraščio korespondentui įteikė.

Iš to, kas aukščiau pasakyta, aišku, kad lakunas Vaitkus ne su 50 centų rengėsi kilti. (Kiek mums žinoma, Vaitkaus draugai, norėdami parinkti pinigų, susirinkusiems aerodrome taip pat pareiškė, kad lakunas turįs tik 50 centų. **Vien. Red.**) Prie tų 2 — 3 dolerių, kuriuos jis mums ponų Gudų namuose rugsėjo 19 d. juokaudamas parodė, kaip savo ištisą tuo metu turėtą turtą, jis šeštadienio rytą (rugs. 21 d.) turėjo ir ALTASS $25 algą, prie kurios vėliau, p. Gudo, Katiliaus ir kitų (daugiausiai New Jersey) lietuvių pastangomis pridėta dar $64. Tiesa, skridimo komitetas neturėjo atidėjęs jokios tam tikros sumos, kuria lakunas butų galėjęs kelionei pasiimti. Betgi, jei ateity kuris nors Amerikos lietuvis tvirtins, kad Vaitkus tik su 50 centų buvo rengiamas išleisti, tai tvirtins prasimanymą. Lakunu Vaitkum rupinosi jo geri draugai iš New Jersey. O Lietuvos lietuviams, kurie norėtų Amerikos lietuviams prikišti netinkamą lakuno aprupinimą finansais, mes patarsim atkreipti dėmesio į faktą. Half-Moon viešbutis, kuriame lakunas gyveno visą vasarą, gero oro laukdamas, neėmė už kambarį nė cento. Neėmė nė cento nei airių viešbutis Ballinrobe mieste. Bet Lietuvos viešbutis Kaune, kur Vaitkus gyveno, "pasiėmė užtektinai." Vėl pasikartojo istorija, kad svetimieji užjautė šilčiau, negu savieji.

Vyt. Širvydas.

AR UŽSIMOKA GREITAI VAŽIUOTI?

Automobilių ekspertų apskaičiuojama, kad važiuojant greitai paprastu automobilium, suvartojama daugiau gazolino, negu lėtai važiuojant. Važiuojant 10 arba 20 mylių greitumu per valandą, galima vienu galionu gazolino nuvažiuoti 19 mylių. Važiuojant 30 mylių greitumu per valandą, vienu galionu galima nuvažiuoti 18 mylių. Greičiui didėjant, didėja gazolino suvartojimas ir juo greičiau važiuojama, juo mažiau mylių nuvažiuojama vienu galionu. Taip, kad važiuojant 40 mylių greitumu per valandą vienu galionu nuvažiuojama tik 16 mylių, o prie 50 mylių greitumo nuvažiuojama vienu galionu 15 mylių, 60 mylių greitumu tik 13 mylių ir 80 mylių greitumu, jeigu automobilis gali tokį greitį pasiekti, tik 8 mylias galima nuvažiuoti vienu galionu gazolino.

Automobilių inžinieriai nurodo, kad esant reikalavimams greitiems automobiliams, jų pastatymo kaina brangesnė, nes tokiems automobiliams reikalingi geresnės konstrukcijos motorai. Greitas važiavimas tokiu budu kainuoja daugiau negu lėtas.

KAUNAS. — Chicagietis boksininkas Knašas, kuris su kitais sportininkais šiais metais garbingai atstovavo Amerikos lietuvius sportininkus, sumušė stipriausius Latvijos ir Estijos sportininkus.

MINĖTINOS SUKAKTUVĖS

Šiais metais suėjo 50 metų nuo įsikurimo vieno iš pirmų laikraščių, **Lietuvos Balso,** kuris suvaidino svarbią rolę Amerikos lietuvių tautiniame judėjime, o iš sumanytojo — leidėjo atėmė daug sveikatos, duonos ir šeimyninės laimės.

Tuo sumanytoju — leidėju buvo amerikiečių lietuvių patriarchas dr. Jonas Šliupas.

Amerikos lietuvių kolonijos nebuvo skaitlingos, bet gimus Lietuvos Balsui, išdirbta nauja lietuvybės kultura, pagrįsta darbingumu, teisingu padalinimu darbo vaisių ir švietimu. Daugelis skaičiusių Lietuvos Balsą, jam užsidarius dėl blogos finansinės buklės, labai gailėjosi. Bešaukiant Lietuvos Balsui iš didžiojo New Yorko: "Amerikos lietuviai vienykitės!", išgirdo tą balsų tolimesnių kolonijų lietuviai ir gimė pirmoji mintis sutverti Amerikos lietuvių susivienijimą, kad stipriau butų galima išsilaikyti prieš gresiantį ištautėjimo pavojų, atsiskiriant nuo lenkų, kurie visus lietuvius pasigaudavo į savo tinklą, dar nespėjusiems apsidairyti, iš Lietuvos atkeliavusius lietuvius.

A. B. Strimaitis.

Geriausia Kalėdų dovana giminėms Lietuvoje — Vienybė, kurios prenumerata metams 4 doleriai.

MAISTINGIAUSIA IR SVEIKIAUSIA
LIETUVIŠKA DUONA
taipgi pyragai, pyragaičiai, tortai, kėksai ir įvairios rušies gardumynai gaminami, parduodami musų pačių krautuvėje ir pristatomi į namus visose vietose
PUIKIAI ĮRENGTA MECHANIŠKA KEPYKLA

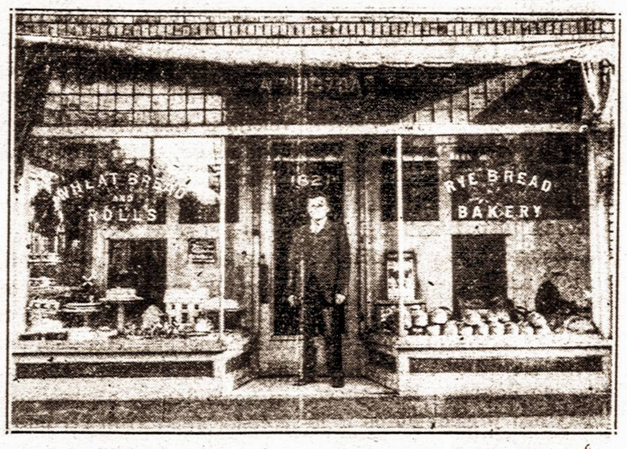

ANDRIUS ZIUGZDA
182-186 VAN BUREN STREET, NEWARK, N. J.

JUOZAS KAVALIAUSKAS

Laisniuotas Graborius
Užtikrinu, kad mano patarnaviams bus atatikamiausias ir už prieinamą kainą. Nuliudimo valandoje, prašau kreiptis prie manęs.
1439 SOUTH 2nd STREET
Philadelphia, Pa.
Pennsylvania ir New Jersey Valstijose
Telefonai: Dewey 5136
Keystone — Main 9669

Laivakortės -- Siuntiniai -- Pinigai

Vienybė Travel Bureau —
● Parduoda laivakortes ir siunčia pinigus į visus pasaulio kraštus.
● Užrezervuojam vietas visuose laivuose.
● Siunčiame siuntinius į Lietuvą
● Suteikiam visas reikalingas informacijas apie kelionę ir dokumentus ir pagelbstim juos gauti

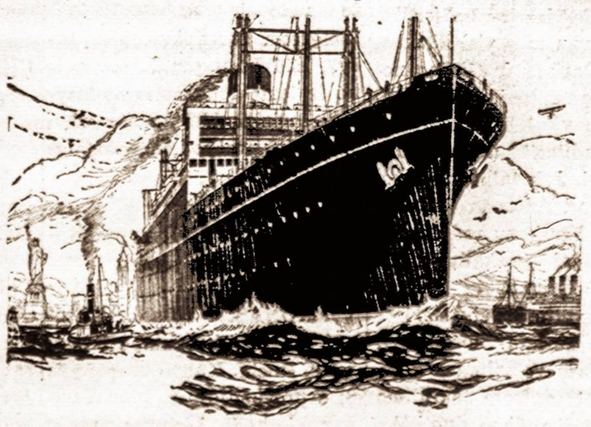

VIENYBĖ TRAVEL BUREAU
193 GRAND ST., · BROOKLYN, N. Y.
Tel. Evergreen 7-7840

● Jei norite parsišaukt giminės iš Lietuvos, mes duosim visas informacijas
● Jei jums kas nors neaišku apie Re-entry permit ar kitus dokumentus paklauskite musų.
● Jei rengiatės kur nors važiuoti ar ką nors siusti, mes jums mielu noru patarnausime
● Musų tikslas rupintis keleiviais ir jų reikalais.

JURININKO NUOTYKIAI

ALEKSANDRAS STANGERIS

(Tęsinys)

ir nuėjo savo keliais. Aš pradėjau šaukti, mušti kumščiomis į laivo sieną ir šiaip kelti triukšmą, bet kujų mušimas į sieną užslopindavo mano balsą ir niekas manęs negirdėjo.

Valandos slinko. Buvo jau arti vidurdienio, kai išgirdau ką tai tokį praeinantį visai arti manęs. Pritraukęs kiek galėjau oro surikau: — Hey, let me get out of this monkey cage!

— "I say, who is there?" — atsakė kas tai nustebusiu balsu.

— Aš! Zuikis! — atsakiau.

— Zuikis? — atsiliepė balsas. — Kaip, iš kur?

— Žinoma, iš Marseille, — atsakiau.

— Juk mes jau pusšeštos dienos kai iš Marseille, — tęsė balsas. — Ar turėjai maisto ir vandens?

— Ne!

— My goodness, juk galėjai mirti. Eikš čia, aš nematau, tamsu.

— Negaliu išeiti, — atsiliepiau. — Aš čia, skrynioj, bosai užkrito. — Tuokart pradėjau šviesti su lempute pro plyšį.

— Aha, matau, — atsiliepė balsas, — tuoj išleisim.

Aš girdėjau, kai jis nuėjo ir už minutės sugrįžo su keliais vyrais, kurie pradėjo versti ir stumti bosus lauk. Dar minutė ir aš stovėjau prieš žmogų, kuris mane pirmas išgirdo.

Gulint aš nejaučiau silpnumo, bet kai atsistojau ant kojų, pradėjau svyruot kaip girtas. Pastebėjęs tai jis man liepė atsisėsti. Paklausiau kas jis toks ir jis atsakė, kad esąs pirmas šturmanas. Jis darė įspudį labai gero žmogaus. Papasakojęs man, kad kapitonas labai nervingas žmogus jis pridurė, kad nekreipčiau dėmesio ir nieko atgal nesakyčiau, jei jis šauks ir rėkaus, nes už valandos jis vistiek viską užmirš. Taip man sėdint dar apačioj ir kalbant su šturmanu, iėjo laivo stalius ir atnešė man apie galioną vandens. Kai aš pradėjau gerti, galėjau girdėti kaip vanduo bėgo į mano tuščius vidurius. Išgėręs vandenį jaučiausi truputį geriau. Išsikalbėjęs su stalium pasirodė, kad tai jis iš ryto man atsakė "hallo," bet manė, kad tai kas nors iš komandos, nes niekas nesitikėjo rasti "zuikį" už pusšeštos paros po uosto apleidimo. Kai išlipau į dėnį, kad "susipažinti" su kapitonu, aš ilgai negalėjau priprasti prie dienos šviesos ir ėjau svyruodamas ir prisimerkęs prie netoli stovinčio kapitono. Ausyse skambėjo kujų mušimas. Kai priėjau prie kapitono, jis man liepė atsisėsti, nes matė, kad aš vos ant kojų pastoviu. Matyt, aš baisiai atrodžiau, nes jis nešaukė į mane, o tik paklausęs keletą klausimų pasakė: — "You have no business here," — ir nuėjo į savo kajutę. Netrukus mane pašaukė į virtuvę ir davė pavalgyti. Buvo pietų laikas ir diena buvo graži ir saulėta. Apie mane pradėjo rinktis jurininkai, kadetai, motormenai ir t. t., duodami įvairius klausimus. Vienas davė cigarečių, kitas atnešė skustuvą, vienu žodžiu, kiekvienas norėjo kuo nors išreikšti savo užuojautą.

Po pietų pirmas šturmanas parodė man kabiną, kurioj gyvensiu ir atnešė muilo, rankšluostį ir švarius baltinius. Kai įėjau į kabiną ir pasižiurėjau į ten kabantį veidrodį, tikrai pats savęs išsigandau. Į mane žiurėjo žmogus su įkritusioms akims, liesu ir smala apteptu veidu, susivėlusiais plaukais ir savaitę nesiskutęs. Aš pats savęs negalėjau pažinti.

Greit nusirengęs išsimaudžiau, nusiskutau, susišukavau ir apsivilkau švariais rubais. O kai po vakarienės aš nuėjau į kadetų kabiną ir sėdėjau ten rukydamas tikrą "Havaną," aš jaučiausi puikiausiai ir matyt, atrodžiau geriau, nes įėjęs pirmasis šturmanas manęs nepažino.

JULIUS BANIULIS

DIDMIESČIO GYVENTOJO SODELIS

Žiogelis pabaigė jau savo dainą,
Tarp gėlių margų linksmai dainavęs.
Nutilo jau vasaros melodija,
Dingo ir žalsvieji emeraldai.

Vieniša vyšnia pavasarį varškę krovė.
Išsirpo tamsiai raudonos uogos.
Atėjo senutė ir uogas nuskynė —
Nei varškės, nei uogų — tik plikos šakos.

Vieniša obelis obuoliais apsikarsčius,
Rankas ištiesus laukia krėtėjo.
Atėjo senis su lazda ir visus
Nudaužė jis — visus ligi vieno.

Plikoj šakoj keli pašiurpę lapai,
Pakibę ore liudnai aplinkui dairosi.
Seniai jau išlėkė gelsvi drugeliai —
Dabar tik liudnas vėjas blaškosi.

CUKRAUS SUVARTOJIMAS AMERIKOJE

Jungtinėse Amerikos Valstybėse savo reikalams kiekvienais metais suvartoja virš 6 milijonų tonų cukraus.

Dažniausiai vartojama Europos kalbose raidė yra "e." Prancuzų kalboje 1000 raidžių "e" pasitaiko 184 kartus.

Visame pasaulyje yra daugiau kaip 3 tukstančiai kalbų.

TAKE IT OR LEAVE IT

Vitalis Buksnaitis

If you will recall, this column recently asked two of the leading candidates for the office of president of the Lithuanian Alliance of America several questions. Both **Mr. F. J. Bagočius** and **Mr. Nadas Rastenis** were asked three questions each in order that we might determine their respective attitudes regarding the activities of the younger Lithuanian Americans.

Mr. Rastenis lost little time in answering the queries which were asked of him. The questions are mine, the answers are **Mr. Rastenis'**. Here they are:

Q. — What, if anything, would you do to make the SLA more attractive to the younger generation?

A. — I would pilot the affairs of the Alliance according to its constitution, the policies of truly fraternal organizations, the principles propounded by Washington and Lincoln as far American ideals are concerned, and the principles promulgated by Kudirka and Basanavičius so far as Lithuanian ideals are concerned.

Q. — Why do you believe that you should receive the support of the younger Lithuanian American?

A. — I have always actively participated with such youth organizations as "Gabija" and the Lithuanian Students' Club in Boston, "Aušrelė" in Worcester, the Lithuanian American Athletic Club and "Daina" in Baltimore, and now "Birutiečiai" in Cleveland. Our youth organizations' activities have found me in the past and will find me in the future a strong supporter. I value our youth organizations and appreciate their aims, ideals and aspirations. I consider their cause to be my cause.

Q. — Do you think that it will ever be possible for the SLA to become in fact, as well as in theory, a non-partisan fraternal organization?

A. — Without attempting to be an oracle or a prognosticator, I wish to state that I fully believe that as soon as the Alliance will start to practice the broad and sound principles of fraternalism set forth in my answer to the first question, will reject the candidates who **talk** fraternalism and **practice** something else, and will elect the candidates who not only preach, but practice true fraternalism, the Alliance will become in fact as well as in theory a non-partisan fraternal organization.

"To that cause," concludes **Mr. Rastenis,"** I pledge myself right here and now. If elected, **I will do my utmost to bring about a truly fraternal spirit in the Alliance** — to the end that its members, old and young, would be proud to consider themselves a part of the Alliance and would glory in being the descendants of their great Lithuanian forefathers."

No comment is necessary. **Mr. Rastenis** has explained his position clearly and vigorously. We only lack the answers to the questions which were asked of the other candidate, the present incumbent, **Mr. F. J. Bagočius.** We youngsters certainly should be entitled to hear from both candidates. **How about it, Mr. Present President?**

By the way, have you a pet question or discussion up in your attic? Dust off the cobwebs and send it over. Maybe we can start a feud or something. Feud for thought, ha, ha! Feu....!

Maistas turintis kalkių, prailgina gyvenimą

Columbia universiteto prof H. C. Sherman, darydamas bandymus su gyvuliais, pastebėjo, kad gyvuliai, maitinami maistu, kuris turi savyje daug kalkių, pasidaro daug gyvesni, greičiau ir tvirčiau suauga, laikotarpis tarp subrendimo ir senėjimo pailgėja, bendrai visi gyvena ilgiau.

Kuri bus Vienybės jubiliejaus karalaitė?

Tai pamatysime 1936 metais, vasario 9 dieną, Arcadia salėje, kur iš dvylikos kandidačių, daugiausia gavusių balsų, bus išrinkta viena, pati gražiausia.

KANDIDATĖS RAGINAMOS SKUBINTIS GREIČIAU SIŲSTI SAVO FOTOGRAAFIJAS, NES JAU KITĄ MĖNESĮ PRASIDĖS BALSAVIMAI, KURIUOSE GALĖS DALYVAUTI VISI VIENYBĖS SKAITYTOJAI, GRAŽUOLIŲ TĖVAI, BROLIAI, SESERYS IR DRAUGAI, PRISIŲSDAMI VIENYBĖS REDAKCIJAI TAM TIKRUS KUPONUS.

Vienybės jubiliejaus karalaitė ir vienuolika jos palydovių gaus brangių dovanų

1

Elena Ziniutė
Brooklyn, N. Y.

2

Eugenija Vitkiutė
Brooklyn, N. Y.

3

Juzė Želvytė
Brooklyn, N. Y.

4

Elena Miežytė
Chester, Pa.

5

Adelė Mickiutė
Brooklyn, N. Y.

6

Ona Mažeikaitė
Brooklyn, N. Y.

7

Petronėlė Pupšytė
Brooklyn, N. Y.

8

Elena Banytė
Brooklyn, N. Y.

9

Nelė Žalytė
Brooklyn, N. Y.

10

Salomėja Smailytė
Newark, N. J.

11

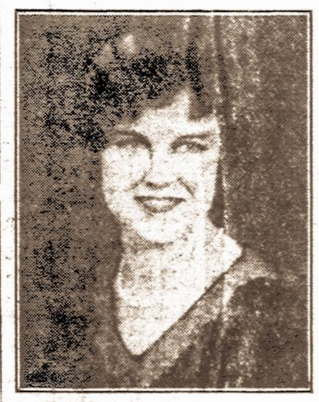

Magdelena Jociutė,
Philadelphia, Pa.

12

Cecelia A. Jociutė
Philadelphia, Pa.

13

Aldona Šertvietytė,
Brooklyn, N. Y.

14

Ona Vaitkunaitė,
Westfield, N. J.

ŠIS TAS IŠ ETIOPIEČIŲ MENO

Etiopų menas yra ypatingas ir įdomus tuo, kad jo dėka pažįstama, su kuria tauta etiopai turėjo kontaktą. Aksumo mieste, neseniai užimtam italų kariuomenės, yra daug gražių obeliskų, kolonų, istorinių paminklų, keturkampių bažnyčių ir t. t.

Roha pasižymi savo monolikiška bažnyčia — tai yra iš vieno akmens ar marmuro pastatyta bažnyčia. Etiopų tapyba yra koptų bizantiško stiliaus su nedidelė vakarų kraštų įtaka. Skulptura papuošta bosorilievo ornamentais. Etiopų muzika savotiška ir įdomi, europiečiams dar nepažįstama. Etiopai dainuoja dažniausia grupėmis.

Galima laikyti savotišku menu moterų plaukų sušukavimą ir raitymą. Etiopės šioje srityje yra tikrai gabios.

Etiopės vienaip sušukuoja plaukus šventą dieną, kitaip paprastą dieną. Jos gedėdamos turi padaryti tam tikrą šukuoseną: suvelti plaukus.

NEPAPRASTI SPINDULIAI

Neseniai Rumunijoje išrastas aparatas, kuris leidžia nepaprastus spindulius. Tie spinduliai daiktus daro nematomus. Daiktai, patekę į spindulių veikimo sritį, darosi vis mažiau matomi ir, pagaliau visai išnyksta, tai yra paprastai normaliai akiai pasidaro nebematomi. Kol kas šio aparato spinduliai daro nematomus tik mažesnius daiktus. Tačiau yra galimumo to aparato veikimą taip ištobulinti, kad jo spinduliai galės ir labai didelius daiktus padaryti nematomus.

Ant žmogaus galvos vidutiniškai yra 100 tukstančių plaukų.

Vienas iš ilgiausiai gyvenančių paukščių yra pelikonas — gyvena iki 50 metų.

VIENYBĖ

LITHUANIAN SEMI-WEEKLY

Established February 10th, 1886

Published Tuesdays and Fridays — *Leidžiama antradieniais ir penktadieniais*

JUOZAS TYSLIAVA, Editor

SUBSCRIPTION RATES: PRENUMERATA METAMS:

In Brooklyn — $3.50 — Brooklyne
In United States — $3.00 — Jungtinėse Valstybėse
Canada — $4.00 — Kanadoje
Other Countries — $4.00 — Lietuvoje ir kitur

Advertising Rates on Application — *Skelbimai pagal susitarimą*

LITHUANIAN PRESS CORPORATION

B. J. SCHEGAUS, President — P. BUKŠNAITIS, Secretary

193 GRAND STREET, BROOKLYN, N. Y.

TEL.: EVERGREEN 7-7840

PARTIJŲ KONVENCIJOS

Artėjant 1936 metams, kurių antroje pusėje įvyks prezidento rinkimai, daugelis kalba apie pačius rinkimus ir statomus rinkimuose kandidatus. Demokratai savo kandidatą jau pasirinkę ir juo bus dabartinis prezidentas, bet vis viena bus šaukiama partijos konvencija, kurioje jis bus oficialiai nominuojamas. Konvencijų metu paprastai nustatoma ir partijos programa ateinantiems rinkimams. Dalis programos jau buna iš anksto nustatyta ir vedama propaganda, siulomos naujos reformos ir kritikuojama valdančios partijos išleisti įstatymai, padarytos reformos. Konvencijos metu tai buna labiau pabrėžiama ir jau nustatoma griežta priešrinkiminė agitacija.

Įdomu tai, kad respublikonų partija laukia iki demokratai šauks savo partijos konvenciją ir tik šiai praėjus, šaukia savo konvenciją, o demokratai daro panašiai. Partijoms tai svarbu, nes konvencijai įvykus, jos žino kitos partijos nusistatymą rinkimų atžvilgiu ir pasiulymus bei pakeitimus, kuriuos ši partija padarys savo priešrinkiminėje kampanijoje. Tada joms lengviau nustatyti priešingą programą ir kritikuoti jau kitos partijos pasiulomąją. Taigi, dabar visi spėlioja, kuri partija pirmiau šauks savo konvenciją ateinančiais metais. Šios konvencijos įvyksta paprastai birželio pabaigoje arba liepos mėn. pradžioje. Demokratai konvencijos greitai nešauks, nes savo kandidatą rinkimams jau turi ir tokiu budu republikonams, kuriems dar reikės nominuoti kandidatas rinkimams, reikės greičiausia šaukti savo konvenciją pirma.

Ši kova žada buti gana įdomi, nes republikonų partija yra daug daugiau kartų laimėjusi prezidento rinkimus negu demokratai. Kas rinkimus laimės, tik ateitis parodys, nes dar nei viena partija tikros programos iki šiol neturi nusistačiusi.

SIEKIA TAUTINĖS VIENYBĖS

Į Graikiją grįžęs karalius Jurgis II paskelbė plačią amnestiją politiniems nusikaltėliams, kurie pereitą pavasarį dalyvavo prieš monarchistus surengtame sukilime. Daugelį šių nusikaltėlių sudaro respublikos šalininkai, kurie dabar šimtais grįžta į tėvynę. Manoma, kad į Graikiją grįš ir pats sukilimo vadas Venizelos. Karalius amnestiją paskelbė prieš admirolo Kondyliaus norą, kuris patį karalių grąžino į sostą. Respublikos šalininkai karaliui reiškia padėką už amnestijos paskelbimą.

Žinoma, monarchistai šiuo karaliaus žygiu nepatenkinti, bet jie nieko negali padaryti, o iš grįžusiųjų respublikonų gali pasidaryti karšti monarchijos gynėjai. Taip kad daugelis politikų, savo kailį norėdami apsaugoti, bus geri monarchistai ir respublikonai, o visi kartu gers už karaliaus sveikatą. Bet karalius iš tikrųjų nori Graikijoj pasiekti tautinės vienybės, o sau už gero monarcho pavyzdį pasirinkęs Anglijos karalių Jurgį V.

KARO LAIVŲ ATAKAVIMAS LĖKTUVAIS

Spaudoje pasirodžius žinioms, kad italai sudarę lėktuvų eskadrilę, kuri galėtų pakelti nemažą kiekį bombų ir kurios tikslas pulti anglų karo laivus Viduržemio juroje, kiekvienam lėktuvui puolant atskirą laivą ir į jį sudužtant. Tai gana fantastiškas sumanymas, kurio įvykdymas iš karto atrodė gana lengvas.

Dabar karo ekspertai nurodo sunkumus, kurie bus sutikti tokį puolimą vykdant. Karo laivai juroje nestovi vietoj ir jie daug sunkesnis taikinys, negu kokios bažnyčios bokštas arba kareivių grupė apkasuose. Didieji karo laivai turi labai jautrius instrumentus, kuriais galima nustatyti labai toli esančio lėktuvo tolis ir lėkimo kryptis. Be to, kiekvienas didelis karo laivas yra lydimas daugelio kitų mažesnių laivų, kaip kreiserių, naikintojų ir povandeninių laivų. Tokiu budu lėktuvui sunku prisiartinti prie karo laivo nepastebėtam ir neapšaudytam iš kitų laivų. Lėktuvui butų gana sunku karo laivą surasti ir dar dėl vienos priežasties; kiekvienas laivas gali pasislėpti savo sudarytoj dumų priedangoj, kuri užimtų gana didelį plotą juroj ir lėktuvui prisirtinus prie didžiojo karo laivo kitų laivų nepastebėtam, butų sunku jį surasti. Taip, kad nežiurint lėktuvų moderniškumo, jiems beveik negalima tokiu budu sunaikinti karo laivus.

DETEKTYVAS PILĖNAS APIE SOCIALISTŲ SUOKALBĮ PASIGLEMŽTI SLA IŽDĄ

Socialistų spauda kelia triukšmą, kad SLA Sargybos Komitetas pasisamdęs dektektyvą Kazį Pilėną, kuris, sako, jau ir pirma skundęs Susivienijimo viršininkus. Kaip žinoma, Kazys Pilėnas yra New Yorko valstybės laisniuotas detektyvas ir savo pareigas eina, kaip ir visa eilė kitų tos rušies valdininkų, be kurių negali apseiti ne tik valstybė, bet ir visuomenė.

Jusų laikraščio reporteris, norėdamas patirti, kaip iš tikrųjų yra su tuo "samdymu," atsilankė pas patį Pilėną, kuris be jokio varžymosi, atvirai teikėsi atsakyti į keletą jam užduotų klausimų.

— Ar teisybė, kad tautininkai jus pasamdę dirbti SLA rinkimų kompanijoje, kaip Keleivis ir Naujienos rašo? — jusų reporteris paklausė p. Pilėną, maloniai nusišypsojusį džentelmeną.

— Ne. Nesamdė, neprašė ir niekados nieko nemokėjo. Aš, pats budamams lietuvis, įdomaujuos SLA, kaip ir kiekviena lietuvių organizacija.

— Tai kam tas visas riksmas, kurį kelia socialistų spauda?

— Turbut jie manęs bijosi, vėl šypsodamasis atsakė Pilėnas. Šnekant apie "šnipus" — toliau tęsia Pilėnas — turiu pasakyti, kad jeigu jau yra kur nors šnipų, tai tikrai jų yra tarp socialistų, Juk tie laiškai, kuriuos Naujienos paskelbė ir kurie, žinoma, neturi jokios reikšmės, yra vogti. Vadinas, socialistai tai ne tik šnipinėja, bet dargi vagia. O jie šnipinėja aplink mane jau nuo 1922 metų.

— Bet Keleivis rašo, kad Jus skundęs SLA viršininkus ir dėl to valdžios žmonės net darę investigacijas,. Ar tai teisybė?

— Ne. Apie tai sužinojau tik perskaitęs Keleivį. Juk aš ne SLA narys, tai jeigu ir bučiau skundęs, žinoma, Apdraudos Departamentas nebutų priėmęs mano skundo. Tai kvailių pasaka. Keleivis tai rašo tik savo mulkeliams patenkinti.

— Kalbant apie SLA viršininkus, ką jus manote apie dabartinę Pild. Tarybą?

— Spręsdamas iš atskaitų, kurios dažnai skelbiamos Tėvynėje, turiu pasakyti, kad dauguma dabartinės SLA Pildomosios Tarybos narių visai netinkami savo pareigoms. Tie ponai abiem rankom grobia SLA iždą. Tai šaika... SLA organizacija, dar niekados nebuvo tokiame dideliame pavojuje, kokiame ji dabar yra.

— Ar jus turite kokių nors faktų?

— Žinoma. Pavyzdžiui, Mikužiutės išlaidos didesnės, nekaip iždininko Gugio, kuris taip pat sedi Chicagoje. Tuo tarpu Mockaus išlaidos mažesnės, nekaip Bagočiaus. Bagočius net 75 dolerius atsilupo už kažin kokį "legalį patarimą," tuo tarpu, kai oficialus SLA legalis patarėjas yra Lopatto.

— Ką jus manote apie iždininką Gugį?

— Jis tai vietai visai netinkamas. Ir štai dėl ko. Gugis laiko SLA vardu pinigus. Tokių pinigų yra apie 106 tukstančiai dolerių. Na, o atskaitose, kurios skelbiamos Tėvynėje, nepažymėta, kiek nuošimčių už tuos pinigus gaunama ir kas tais nuošimčiais naudojasi...

— Žmonės šneka, kad prieš Bagočių labai daug bylų teisme. Ar tai teisybė?

— Į tai atsakyti aš dabar dar negaliu. Bet jeigu teks susidurti teisme, tai parodysiu, kaip, kas ir kam žinoma apie tai.

— Kodėl, jusų nuomone, socialistai su komunistais taip veržiasi į SLA?

— Dėl to, kad jiems niekas kitas nerupi, kaip tik pinigai. Patys nieko neturėdami, savo rankas kiša į kitų kišenius...

— Kaip Susivienijimo nariai galėtų to pavojaus išvengti?

— Turi išrinkti tinkamus ir sąžiningus viršininkus. O jeigu to negalima padaryti, tai reikia tuojau kreiptis į valdiškas įstaigas, nežiurint to, kad čia ir lietuvių organizacija. Pirmiausia, norint išgelbėti SLA iždą, reikia tuojau vienbalsiai išrinkti iždininku Lopatto. Tai atsakomingiausias asmuo SLA iždui valdyti. Sekretoriui drąsiai galima palikti dr. Viniką. Ypač aš nuoširdžiai rekomenduoju adv. Šalną. Tai aukštos reputacijos žmogus.

— Žodžiu, jusų nuomone, SLA Sargybos Komiteto paskelbti kandidatai tinkami Susivienijimo viršininkų pareigoms.

— Taip. Jeigu tuos žmones SLA nariai išsirinks savo viršininkais, tai ta organizacija dar galės gyventi.

— Ką jus manote apie SLA Ap. Komisijos nutarimą, liečiantį Tėvynės cenzurą?

— Tas nutarimas padarytas tam, kad butų galima uždaryti Tėvynės redaktoriui burna, kad jis neišduotų socialistų suokalbio pasigniaužti SLA iždą.

— Ką jus manote apie tuos SLA Apšvietos Komisijos narius, kurie šitokių priemonių griebėsi.

— Apie žmones, kurie taip elgiasi, aš niekados geros nuomonės neturėjau. Berods, vienas iš jų — artimas kunigo Žebrio žudiko giminaitis...

Į šį klausimą atsakęs, detektyvas Pilėnas davė suprasti, kad jis nenorįs toliau kalbėti apie žmones, kurie praeityje net viešai, per laikraščius prisipažinę, "turėję apsivogti..." Anot Pilėno, "jie dabar bijosi detektyvo, nes jų sąžinės neramios. Visi kriminalistai bijosi tų žmonių, kuriems pavesta saugoti įstatymus..."

KAIP ATRODO LAKUNŲ DARIAUS IR GIRĖNO MAUZOLIEJUS

Kauno kapuose, prie Vytauto prospekto, netoli karo lakunų kapų jau kelintas mėnuo verda smarkus darbas. Tenai statomas laikinis mauzoliejus, kuriame ilsėsis žuvusių transatlantinių lakunų Dariaus ir Girėno kunai. Mauzoliejus yra laikinis todėl, kad su laiku, kai bus pastatyta Prisikėlimo bažnyčia, tai didvyrių kunus perkels į speciales kriptas, kuriose bus laidojami pasižymėję tautos žmonės. Kauno kapus beveik kasdien aplanko architektas Liandsbergis ir prižiuri laikinio mauzoliejaus statybą. Jo projektą sudarė jis, arch. Šalkauskas ir inž. Mačiulskis. Vidaus įrengimas jau baigtas, lieka tik baigti viršų. Į požemį yra padaryti du įėjimai. Vienas įlipti, antras išlipti. Tas padaryta todėl, kad, esant didesniam lankytojų skaičiui, galima butų greičiau apžiurėjus karstus užleisti vietą kitiems. Šviesa į požemį įeina per didelį apskritą langą, įtaisytą mauzoliejaus viršuje. Taip pat įvedama elektra. Rusys yra apskritas, jame palikta vieta altoriui ir vainikams sudėti, o šonuose įtaisytas pečiukas. Jis bus kuriamas tik esant dideliems šalčiams visą laiką 5 — 6 laips. šilumai palaikyti.

Prie įėjimo dedamas Atlanto nugalėtojų Dariaus ir Girėno Pundžiaus darbo žalvarinis bareljiefas. Bareljiefo apačioje kabės žalvarinė lenta su Dariaus ir Girėno testamento tekstu.

Dabar dirbamas pastato viršus, dedama izoliacija, kad nepereitų drėgmė. Šiomis dienomis iš Šeduvos atvyko vienas iš geresnių akmens tašytojų — Skromanas, kuriam pavesta baigti mauzoliejaus viršutinę dalį. Skromanas atsivežė iš Šeduvos tašyto melsvo granito du vagonus mauzoliejaus viršutinei daliai baigti. Mauzoliejaus viršų puoš stilingas 15 centnerių dvigubas kryžius, iškaltas iš vieno granito gabalo. Šie darbai bus baigti po 4 — 5 savaičių, o tuomet įvyks didvyrių kunų perkėlimas. Komitetas, kuriam pavestas šis darbas atlikti, nusistatęs jokių iškilmių pernešant kunus nedaryti, nes faktinai lakunų laidotuvės jau įvyko ir jų nėra reikalo kartoti. Tiesa, bus pakviestas kunigas vietai pašventinti. Mauzoliejus užima apie 100 ktv. metrų plotą.

Kol kas didvyrių kunai bus padėti variniuose karstuose su stikliniais langeliais, pro kuriuos lankytojai galės matyti žuvusiųjų lakunų veidus, bet netrukus karstus teks padėti į sarkofagus. Sarkofagų projektus žada padaryti dailininkas Rimtas Kalpokas, pasikvietęs į talką dail. Jonyną.

Jeigu atmosferinės sąlygos laik. mauzoliejaus statybą nesutrukdys, tai apie Naujuosius Metus lakunų kunai bus perkelti į Kauno kapus. Šiems darbams vykdyti komitetas yra paskyręs apie 21,000 litų. Architektas Laindsbergis mauzoliejaus statybą prižiuri veltui.

L. A.

PARYŽIUJE RASTI ČIURLIONIES PAVEIKSLAI

Lietuvos Aidas praneša: "Šiomis dienomis atvykęs iš užsienio dailininkas M. Arbitblatas atvežė iš Paryžiaus penkis iki šiol nežinomus M. K. Čiurlionies paveikslus, tris tempera ir du aliejiniais dažais pieštus. Tie paveikslai seniau priklausė gyvenusiai Varšuvoje Volmanienei prieš karą ir kartkartėmis padėjusiai musų genialiam dailininkui kovoti su medžiaginiais sunkumais.

Volmanienė dabar gyvena Paryžiuje ir, nebeturėdama medžiaginių išteklių, buvo priversta už skolas tuos penkis ir dar du M. K. Č. kurinius perleisti žinomam prancuzų kolekcionieriui Valerui. Sprendžiant iš B. A. Lemano monografijoje esamo sąrašo, Volmanienės nuosavybe yra buvę dar kiti M. K. Č. paveikslai, tarp jų "Ramybė," "Pasaulio sutvėrimas" (13 paveikslų ciklas), "Himnas" ("Vytis?"), ir "Prietelystė." Dabar Volmanienė perleido Valerui dar septynius M. K. Č. kurinius, neturinčius pavadinimų, bet įsidėmėtinus savo turinio ir techniškojo atlikimo atžvilgiu.

Tie penki, kurię dabar yra Kaune, dailininko sukurti apie 1903 — 1908 m. Du iš jų savo turiniu ir spalvomis atrodo lyg butų iš "Miesto" ciklo, esančio M. K. Čiurlionies galerijoje: vienas — juros nakties peizažas atrodo artimas "Žaibams," lyg jis butų to paveikslo paruošiamasis etiudas; vienas — ankstyvo laikotarpio — motyvas (aliejinė tapyba) ir vienas — taip pat aliejinis — tarsi etiudas garsiam M. K. Čiurlionies "Rojui."

Du kiti neatvežtieji į Kauną M. K. Č. paveikslai vaizduoja simbolinį uolų peizažą — tariamą autoportretą — ir artimą "Ramybei" jurą su gėlėmis.

KĄ KITI RAŠO

Švedai pažįsta nacius

Social-Demokraten keliuose savo straipsniuose pažymi neleistiną vokiečių brovimąsi savo propaganda į kitos valstybės teritoriją Klaipėdos krašto rinkimų proga. Laikraštis rašo: "Kad daugelis Klaipėdos krašte veikusių vokiečių agitatorių gavo Lietuvos pilietybę suklastuotais dokumentais. Taip yra atsitikę su p. Schreiberiu ir Brindlingeriu. Vokietija visame pasaulyje trimituoja, kad Lietuva įžeidusi Klaipėdos statutą ir norinti jį visai panaikinti. Lietuva nemanant palaidoti Klaipėdos statutą, nes tas dokumentas jai labiausiai reikalingas, nes jis iš tikrųjų laiduoja Lietuvos suverenumą Klaipėdos krašte."

Draugai naciai priversti valgyt arkliena

Lietuvos Žinios rašo, kad vienam vokiečių laikraštyje įdėtas šitoks skelbimas:

"Pamėginkite. Pirmos rušies arklieną. Geriausias dešras, dešreles, taukus siulo Otto Vierling. Perkami pjauti arkliai. Už riebius gyvulius mokama išimtinai aukštos kainos."

Tas pats laikraštis pažymi, kad leidžiamas Berlyne vokiečių policijos valdininkų laikraštis įrodo, kad nacių tarpe žodis "kolega" turi buti pakeistas žodžiu "draugas."

Roosevelto keliais...

Lietuvos Aidas rašo, kad nedarbą Lietuvoje kovoti vyriausybė ateinantiems metams asignavo 2,432,762 litų įvairiems viešiesiems darbams Lietuvoje. Dalis pinigų skiriama plentams, keliams ir geležinkeliams taisyti ir tiesti. Numatyta Kauną sujungti plentu su Latvija ir kitą tiesioginį kelią iš Kauno pravesti iki Šakių. Prie tų darbų, numatoma, darbą gaus apie 5,000 darbininkų.

SLA ĮSTATŲ KOMISIJOS PIRMININKO ATSAKYMAS

Advokatas A. O. Šalna atsako į laiškus pasiųstus S. L. A. kuopoms, kurių autorium neturi nei doros, nei drąsos, pasirašyti pavardę. Kadangi užmetimai liečia Įstatų komisijos pirmininko kompetentiškumą, tai Šalnai tenka pareiga atsakyti ir priduoti faktų į tuos užmetimus.

Rimta kritika yra visuomet reikalinga ir pageidaujama, bet bepamatinis pasakymas, Šalnai, kad buk Šalna yra "advokatėlis" (suprask neturi gero stovio savo profesijoje), tai jau negali but praleistas be pateikimo pilnų faktų ir teisybės S. L. A. narių žiniai.

Aukščiausia organizacija legališkoje profesijoje yra "Bar Association" arba Advokatų Sąjunga. "Bar Association" tarp kitko prižiuri palaikomą profesijos stovį ir advokatų elgėsį. Massachusetts Valstybėje yra virš 7000 advokatų. Iki šių metų Massachusetts Valstybėje prašalinta (atimta adv. teisės) 142 advokatams ir suspenduota 44 advokatai dėl "Bar Association" pasidarbavimo.

KOKSAI STOVIS ADVOKATO ŠALNOS ADVOKATŲ ORGANIZACIJOSE?

1. Nuo 1929 metų iki dabar, Šalna yra išrinktas nariu "Executive Committee of the Law Society of Massachusetts."

2. Nuo 1932 iki dabar, Šalna yra išrinktas nariu "Board of Directors of the Bar Association of the City of Cambridge."

3. Pastarais laikais paskirtas nariu "Committee on Unlawful Practice of the Law, of the Bar Association of the City of Boston."

4. Puslapy 967 "Index to Legal Periodicals," mes randame, kad A. O. Shallną, kaip jo pavardę rašoma angliškai, yra tarpe legališkų autorių.

5. Šalna buvo oficiališkas delegatas į "American Bar Association" konvenciją Milwaukee, pereitais metais, (žiurėk "Reports of American Bar Association," Volume 59, page 270 ir 654).

6. Tarptautinėje advokatų konferencijoje Hagoje, Olandijoje, Šalna buvo delegatas nuo "Law Society of Massachusetts," tuo laiku kai Klaipėdos byla buvo svarstoma ir sprendžiama Pasauliniam Teisme, Hagoje.

Jeigu advokatą Šalną patys profesijos kolegos renka į savo organizacijų valdybas ir stato į svarbias komisijas, tai kur pamatas yra bandyti mažinti jo profesiijonališką stovį?

ŠALNA NĖRA BUVĘS JOKIOS BENDROVĖS "MANAGERIUM"

Šalnai bunant per keletą mėnesių Lietuvių Prekybos Bendrovės vicepirmininku, Mr. Daniel P. Desmond buvo tos bendrovės "manager." Šalna turėjo sutartį su Lietuvių Prekybos Bendrove vieniems metams, pradedant su pabaiga rugsėjo mėnesio 1921, bet Šalna rezignavo iš tos vietos ir pasitraukė iš bendrovės po penkių mėnesių.

JO PATYRIMAS, KAIP JO STOVIS, YRA PIRMOS RUŠIES

Šalnos patyrimą jo profesijoje, nariai gali spręsti dar ir iš šių faktų, kad jis teises yra praktikavęs su Honorable F. W. Mansfield, dabartiniu Bostono mayoru. Jis yra buvęs artimas debatų kolega universitete su advokatu Samuel S. Leibowitz, garsių kriminalių bylų advokatu New Yorke, kuris yra Scottsboro negrų garsios bylos advokatu. Bostone Šalna yra šešių lietuvių pašelpinių draugijų legaliu patarėju, kas irgi parodo jo veikimą lietuvių tarpe.

Adv. A. O. Šalna.

Kas VEIKIAMA

A. Alekna.

Karas su jura

Reikia tik pagalvoti. Olandija padidino savo teritoriją visu septindadaliu be karo! Visai paprastai, iš juros išpumpavo vandenį ir padarė puikią provinciją. Kai visi kovojo didžiajame kare, tai olandai pradėjo kovoti su jura. Kare kovojusios valstybės nieko nelaimėjo, tuo tarpu olandai laimėjo.

Tai yra didelis ir vis dėlto taikus karas su jura, tai Olandijos motina ir kartu priešas. 1287 metais jura per vieną didelį potvinį įsibrovė į Olandiją ir užliejo daugybę kaimų ir laukų. Po kelių šimtmečių kraštas atsiima iš juros tą, ką jura buvo iš jo atėmusi.

"Dievas sutvėrė juras, o žmonės krantus!" Taip sako sena patarlė. Mums ji atrodo nepaprasta, bet olandai ją labai puikiai supranta.

Besausindami Zuidos jurą, olandai laimėjo 2240.000 hektarų. Bus vietos 50,000 šeimu su 200,000 žmonių. Jiems kainavo šis darbas milijonus guldenų, bet olandai įveiks visas kliutis busiančioms kartoms.

"Karas" su valdžia

Pereitos savaitės trečiadienio laidoje, kai kurie amerikoniški laikraščiai p. p. Kasmočių "karą" su valdžia gerai atžymėjo.

P. p. Kasmočiai jau seniai buvo varomi iš namų, bet teismo keliu vis dar pasilikdavo gyventi. Bet antradienį, kada šerifas Breslin atvažiavo su darbininkais griauti namo, tai p. Kasmočienė pareikalavo $23,000 čekį už namą. Kilus barniams, p. Kasmočienė nuvargo ir nusilpo ir buvo išvežta į ligoninę. P. Kasmočius nors ir susinervinęs, bet lietuviško vaišingumo nepamiršo, visiems "karo" dalyviams užfundijo ir pasakė: "Karas baigtas."

Vėliau pranešiu, kur p. Kasmočiai atsidarys savo biznį.

Laiškai

Viename "Vienybės" numeryje buvau priminęs: Ar nebutų gerai? Anglų kalba, o lietuviškoj dvasioj spausdinti laikraštuką priedą prie Vienybės. Į šį klausimą gavau du laišku, vieną iš Linden, N. J. ir antrą iš Brooklyno, štai ką rašo: "Mums jaunuoliams, jau senai reikalinga turėti savo minties laikraštuką." Pasirašo — Julius Vaitukonis.

Jaunuoliai, tokius laiškus siųskit Vienybės redakcijai.

Iš bazaro

Šį penktadienį buvo longailiečių diena, bet brooklyniečiai juos bitino, bitino skaičiumi, bitino laimėjimais, bitino dainomis. Štai Dr. J. Valukas, kuris kelis centnerius saldainių laimėjo. Saukaitis, vienas iš laimingųjų šiame vakare, tai laimėjimais apkrautas buvo. J. Tysliava P. Šaltanį paklubdė laimėjimais. Kulis buvo suorganizavęs to vakaro chorą. Šidlauskas sutvėrė susivienijimo skyrių. P. Senušienė mandagiai priėmė svečius. Buvo daug ir kitokių keistenybių, bet kitą sykį.

ŠTAI KOKS "PAŽANGIŲJŲ" "PAŽANGUMAS"

"Pažangieji" ryžtasi SLA užkariauti melo ir nuodavimų žodžiais. Reikia juos nuginkluoti teisybės žodžiais.

Jų siunčiamam skelbime, Bagočių perstato labai smarkiu vyru. Jis kalbėtojas, kuris jau kalba per 30 metų, Girdi, nepartyvis, nes į partiją nepriklauso.

Kad nepriklauso, tai ne naujiena, nes jo partijos pas lietuvis jau nėra. Subankrutavo. Bet likučiai, kurie dar užsiima bulvių kepimu, yra vadovaujami Michelsono su Bagočium.

Naujiena tai, kad kaip Bagočius ko užsinori, tai siekia visokiais kailiais apsisiausdamas. Mat, ir dabar norėtų pasakyti, kad jis pats nesupratęs, ką per 30 metų yra kalbėjęs!

Be to, Bagočius, sakoma, dar ir didelis publicistas. Žinojom. Keleivy dedami paškviliai apie paties Bagočiaus asmens žymumą, apie "fašistų uodegas," apie "demokratijos ėdikus" ir t. p., tai vis jo publicistika.

Didelis publicistas, matomai, norėdamas išbandyti savo gabumų jėgas, bando parduoti sveikiems ligą.

Pažiurėkime jo tų prekių, kurios randasi "pažangiųjų" saraše, "koaliciniam" maiše.

Bagočių geriausia apibudina p. Tumavičienės SLA Mass. apskrities suvažiavime šitokia kalba. Gerbiamas prezidente, pereitą suvažiavimą taip išdidžiai esi kalbėjęs apie senų kumelių — SLA bonų keitimą ant naujų kumeliukų. O kaip dabar yra su tais kumeliukais, kaip geležinkelio kompanija reorganizuojama ir jos bonai kritę?

Gugis, kaip mums istorija laiduoja, tai yra tas pats "pažangus demokratas," kuris sutikęs narių išrinktą Gerdauską į šalį pastumė ir taip kasininko vietą užėmęs. Jo kasininkavimo metodais, musų spaudoje buvo "džiaugtasi." Jis kasininkauja jau ilgas laikas ir nariai jau norėtų jį paleisti ir atsiskaityti. Bet tai ne "pažangiųjų" tikslas. Apie šitokią pažangą jiems baugu ir sapnuoti.

"Pažangiųjų" skelbime kaltinama kokia tai "sena valdyba." O kaip siulo rinkti Gugį ir Jurgių Petrę, tai kvailas juokas kutena. Kas kvaili, nariai, ar "pažangieji"? Šie du asmenys juk "senos valdybos" nariai! Tai dėl ko juos vėl rinkti?

Sakoma, kad Petrė buvusi labai gera sekretorė ir iš to darbo rezignavusi, nepakęsdama intrigų. Kaip puiku!

Bet, argi ji nerezignavusi tada, kai priezidentas Gegužis sušukęs: Gaspadine, gaspadine, kur yra $25,000 duotų Deveniui paskolos dokumentai? Kur užstatas?

Musų "jaunuoliai." Šitokiais jaunuoliais yra vadinami Mikužiutė ir dr. Stanislovaitis. Pasiteiravau narių nuomonės apie juos.

— Et, sako, stebėtina kaip vaikai nieku į lietuvių gyvenima neatsineša. Nei Amerikos kulturinis gyvenimas, nei mokykla jiems nieko nedavusi. Tiktai mokosi nuo "grinorių."

Bandžiau išgauti nurodymų. Sako, nagi, panelė iš Tarybos susirinkimų telefonuoja į Chicagą pasiklausti, kaip jai reikia balsuoti. Daktaras pataikaudamas daro įnešimus, kad narį, vardu Vaidylą, išmesti iš organizacijos dėl to, kad jis savo redaguojamam laikrašty įdėjęs žinių, kad seime buvo "pirktų" delegatų.

Nariai mano, kad junuoliui ir dar profesionalui geriau tiko padaryti įnešimą, kad jau seniai reikėjo padaryti investigaciją ar kartais Sandara nepasakiusi teisybės?

Miliauskas bolševikų kandidatas. Nesiginama, kad jis partijai priklauso. Turbut nė nesigins, kad vėliausias Maskvos kominterno nutarimas yra, kad bolševikai eitų "veikti" į visas žmonių organizacijas. Jis pildo savo bolševikišką pareigą. Ir socijalistai jam simpatizuoja. Jie sutarę.

Ar tas rengimasis Amerikos lietuvių organizacijai vadovauti pagal įstatymus iš Maskvos, bus rezultatas ar ne, tai SLA narių išmintis turėtų but išmintinga sprendėja.

Socijalistas Mažiukna. Esu pats girdėjęs, kaip Bagočius niekinęs šį savo idėjos draugą, kaip "kvailą pulruimininką." O kad žmogus yra peikiamas Bagočiaus, tai gal ir neblogas. Gaila, kad yra geresnių kandidatų.

Štai pagal ką kvailius galima pažinti. "Pažangiųjų' spaudoje burnojama Vienybė ir redaktorius p. Tysliava dėl to, kad savo pareigas teisingai pildo, garsinant SLA rinkimų tuos kandidatus, kurių "pažangiųjų" spauda neviešina.

Argi burnotojai nemato, kaip jų brangus kandidatai yra spaudoje garsinami ir kiek tų skelbimų nariai paštu gavę?

Taigi, apie ką "belebeizos" kalba! Ar jie kalba apie SLA konstitucijoj reikalaujamų rinkimų kontestą, ar jie kolioja žmones dėl to, kad SLA nepavedama jų mylimiems kandidatams?

Tai taip jie supranta demokratiją. Taip tiktai jie supranta ir kitus dalykus. Šito jovalo išvengimui, geriausia jų kandidatų nerinkti.

Nepasirašau.

DAR VIENAS PILĖNO LAIŠKAS GRIGAIČIUI

Ponui P. Grigaičiui,
NAUJIENŲ Redaktoriui,
Chicago, Ill.

Malonus Tamsta,

NAUJIENOSE lapkričio 25 d., straipsnyje "Apie Raketus Nusimano" Tamstos sėbras "Juozas Buktiškis" bando mane įdilginti, tvirtindamas tai, ką jis ir Tamsta žinote, kad prasimanymas. Straipsnis, matyti, buvo sufabrikuotas tuo tikslu, kad NAUJIENŲ skaitytojų akis nuo tikrosios dalykų buklės butų galima nukreipti, kad jiems dar labiau butų galima akis apdumti.

Vietoj žmones klaidinus ir iš jų tyčiojusis, aš, Tamstos vietoj, bučiau paskelbęs pilną transatlantinio skridimo pajamų atskaitą ir bučiau užbaigęs visą dalyką garbingu budu.

Pereitą pavasarį ALTASS kreipėsi į visuomenę $6,000 pinigų ir surinko reikalingą sumą. Iš Lietuvos gavo $1,500. Skaitlinės pačios už save kalba. Vadinas, ALTASS gavo viso $7,500; gavo pusantro tukstančio dolerių daugiau, negu reikėjo. Lakunui Lituanicą II $15,000 pardavus ir jam namon grįštant, ALTASS vėl reikalauja "atmokėjimui paskolų" pinigų. Lapkričio 16 d. ALTASS rašo tulam New Jersey lietuviui nusiskųsdami: **"Turime betgi dar atmokėti paskolas, kurių paliko apie trejetas tukstančių, lakunui išskridus..."**

Lakunas, taip liudininkai tvirtina, prieš lėkimą skundėsi teturįs tiktai 50c. ir žmonės jam sumetė $65 ant kelionės, o dabar, lakunui grįštant su pinigais, ALTASS skundžiasi, kad "paliko apie trejetą tukstančių skolų lakunui išskridus..." Už ką? Nejaugi $15,000 neužtenka apmokėjimui trijų tukstančių skolų?

Kaip Tamsta neaimanuotum, kaip Tamsta manęs nekoliotum, nešmeižtum, betgi dalykas nė kiek nepasikeičia: ALTASS kreipėsi į visuomenę labai neaiškiu pinigų reikalu...

Ir Tamsta dar drįsti per savo gizelį "Juozą Buktiškį" man prikaišioti, buk aš lygus prohibicijos laikų agentams, kurie butlegerius mušė, raketierius šaudė. Aš niekada nebuvau prohibicijos agentu, jokių butlegerių nemušiau ir raketierių nešaudžiau. Bet jeigu aš Tamstos varomą darbą slėpčiau, aš laikyčiau save aršesniu, negu raketierius, aš jausčiausi kaltas prieš savo viengenčius, jeigu aš apie Tamstos dabartinį elgimąsi tylėčiau.

Aš tai darau ne tam, kad su Tamsta tuščią polemiką varinėčiau, bet tam, kad žmonių akis galėčiau atkreipti į vieną iš opiausių lietuvių visuomenėje apsireiškimų — **apsileidimą.**

Dar neperseniai p. Tysliava VIENYBĖJE iškėlė tą įdomų faktą: Tamsta savo laiške į vieną pažįstamą prisipažinęs, kad jeigu Vaitkus neišlėksiąs, tai NAUJIENOS turėsiančios netrukus subankrutyti... Matyti, Tamstos paties išpažintis išdavė tikrąją NAUJIENŲ finansinę buklę ir išrišo klausimą, kodėl Tamsta taip rupinaisi transatlantiniu skridimu.

KAM DABAR ALTASS PINIGUS RENKA, KOKIOMS SKOLOMS APMOKĖTI?

Baigdamas dar pastebėsiu: Tamstos "Juozas Butiškis" tvirtina, kad aš buk esu SLA nominacijų — rinkimų vadas. Tai netiesa. Aš nesu joks SLA vadu. Jeigu juo bučiau, tai be atidėliojimo jau seniai bučiau kai kuriuos SLA Pildomosios Tarybos narius patraukęs atsakomybėn, nes skaitlinės, neseniai SLA atskaitose paskelbtos, liudija, kad SLA organizacijoj neviskas tvarkoj. Gerai Tamstai savo skaitytojus mulkinti, jeigu jie nieko nemato, kitaip dalykams virtus ir SLA viršininkams netaip butų gerai...

Su priderama pagarba,

Kazys Pilėnas.

DAUGUMA BALSUOJA PRIEŠ ROOSEVELTO ADMINISTRACIJĄ

Literary Digest žurnalas praneša, kad grąžintose žurnalo savo skaitytojams išsiuntinėtose anketose 55.6 procentai balsuotojų priešingi Roosevelto administracijos politikai. Trylikoje valstybių dauguma balsavo prieš jo politiką, o 1932 metais prezidento rinkimuose tie patys balsavo už Rooseveltą. Penkiose pietinėse valstybėse žurnalo anketų daviniai rodo, kad dauguma jų gyventojų sutinka su administracijos politika. Iš viso jau grąžinta 421,560 anketų, iš kurių 234,404 priešingi Rooseveltui, o 187,156 už Rooseveltą. Visos anketos dar negrąžintos.

ATIDARĖ GAZOLINO STOTĮ

Harrison, N. J. — Šią savaitę du lietuviai Juozas Balčiunas ir Adalis Vaitonis atidarė naujai pertaisytą gazolino stotį ant kampo Central Avenue ir John St., Harrison, N. J. Abu šios stoties savininkai yra gerai šiame biznyje patyrę žmonės ir dėlto šios kolonijos lietuviai, neabejotina, važiuodami užsuks gazolino pasiimti pas juos.

Rep.

MAYORAS PRAŠO PREKYBININKŲ SĄJUNGOS REMTI OPERĄ

Mayoras La Guardia, kreipdamasis laišku į prekybininkų sąjungą, prašė, kad jie paremtų operą ir išreiškė savo norą, kad New Yorko miestas butų padarytas viso pasaulio meno, skulpturos ir bendrai dailės centru.

TURTINGO TARNO PALIKIMAS

Michael Kapfer, 76 metų amžiaus tarnas, mirdamas paliko nuo $25 iki $50 tukstančių pinigais, bankuose ir įvairiomis akcijomis. Jo testamentas rastas 440 W. 57th st., New Yorke, kur jis gyveno. Jis visą savo palikimą paliko broliui ir seserei, kurių dabar ieškoma. Tarnas tiek pinigų susitaupė, tarnaudamas pas turtuolius.

STAMBI AUKA LIGONINIŲ FONDUI

Amerikos milijonierius Rockefeller paaukojo $50,000 New Yorko miesto ligoninių fondui, kuris stengiasi surinkti 2 milijonus dolerių padėti kai kurioms New Yorko ligoninėms, kurios dažnai neturtingiems teikia nemokamai medicinos pagelbą.

ANGLIJOJE NESITIKI PAGELBOS IŠ JUNGTINIŲ VALSTYBIŲ

LONDON. — Sir Austen Chamberlain, Anglijos krašto apsaugos ministerijos narys, kalbėdamas parlamente, pastebėjo, kad Jungtinių Valstybių vyriausybė yra labai keista ir su ja sunku susitarti. Jis pareiškė, kad Jungtinės Valstybės nusistačiusios griežtai laikytis neitraliteto ir kilus karui Europoj, Anglija negali tikėtis sau pagelbos iš Jungtinių Valstybių.

ITALAI PLANUOJA PRIVERSTI ETIOPIJĄ TAIKINTIS

ROMA. — Iš informuotų šaltinių čia pranešama, kad Italijos kariuomenės vadovybė Afrikoje planuoja priversti etiopus kautis lemiamą mušį, kuris išspręstų italų likimą Afrikoje. Italai tikisi, kad jiems tokiam mušyje pasisektų etiopus sumušti ir tada jie išgavę iš imperatoriaus pasirašytą karo pabaigos sutartį, kreiptųsi į Tautų Sąjungą, reikalaudama, kai jai butų pripažinta užkariautoji Etiopijos dalis ir dar kai kurios provincijos. Italai nori įvykdyti šį savo planą prieš prasidedant lietums Etiopijoj ir prieš įsigalint uždraudimui parduoti Italijai naftos produktus.

Beer, Wine and Liquor License Notices

NOTICE is hereby given that License No. R. L. 6345 has been issued to the undersigned to sell beer, wine and liquor at retail under Section 132 A of the Alcoholic Beverage Control Law at 291 Wythe Ave., Borough of Brooklyn, County of Kings, to be consumed on the premises.
ANTHONY POVILANSKY,
291 Wythe Ave., Brooklyn, N. Y.

NOTICE is hereby given that License No. RL 6289 has been issued to the undersigned to sell beer, wine and liquor at retail under Section 132-A of the Alcoholic Beverage Control Law at 443 Evergreen Ave., A-K-A- 97 Palmetto St., Borough of Brooklyn,, County of Kings, to be consumed on the premises.
ARMAND T. BOUCHER
443 Evergreen Ave., A-K-A- 97 Palmetto St. Brooklyn, N. Y.

NOTICE is hereby given that License No. RL 6292 has been issued to the undersigned to sell beer, wine and liquor at retail under Section 132-A of the Alcoholic Beverage Control Law at 773 Coney Island Ave., Borough of Brooklyn, County of Kings, to be consumed on the premises.
PROSPECT CAFE, INC.
773 Coney Island Ave., Brooklyn, N. Y.

NOTICE is hereby given that License No. RL 6377 has been issued to the undersigned to sell beer, wine and liquor at retail under Section 132-A of the Alcoholic Beverage Control Law at 473 Grand St., Borough of Brooklyn, County of Kings, to be consumed on the premises.
STANLEY MISUNAS
473 Grand St., Brooklyn, N. Y.

NOTICE is hereby given that License No. RW 904 has been issued to the undersigned to sell beer and wine at retail under Section 132-A of the Alcoholic Beverage Control Law at 269 Wilson Ave., Borough of Brooklyn, County of Kings to be consumed on the premises.
ROSE DOERZBACHER
269 Wilson Ave., Brooklyn, N. Y.

NOTICE is hereby given that License No. RL 6345 has been issued to the undersigned to sell beer, wine and liquor at retail under Section 132-A of the Alcoholic Beverage Control Law at 291 Wythe Ave., Borough of Brooklyn, County of Kings, to be consumed on the premises.
ANTHONY PAVILANSKY
291 Wythe Ave., Brooklyn, N. Y.

NOTICE is hereby given that License No. RL 6420 has been issued to the undersigned to sell beer, wine and liquor at retail under Section 132-A of the Alcoholic Beverage Control Law at 225 Franklin St. Borough of Brooklyn, County of Kings, to be consumed on the premises.
FRANK KOSTRZESKI
225 Franklin St. Brooklyn, N. Y.

NOTICE is hereby given that License No. RL 6401 has been issued to the undersigned to sell beer, wine and liquor at retail under Section 132-A of the Alcoholic Beverage Control Law at 328 Nassau Ave., Borough of Brooklyn, County of Kings, to be consumed on the premises.
EDWARD R. ZEPLINSKI
328 Nassau Ave., Brooklyn, N. Y.

NOTICE is hereby given that License No. RL 6390 has been issued to the undersigned to sell beer, wine and liquor at retail under Section 132-A of the Alcoholic Beverage Control Law at 2412 Pitkin Ave., Borough of Brooklyn, County of Kings, to be consumed on the premises.
VITO Di NAPOLI & CARMINE TELESE
(COZY BAR and GRILL)
2412 Pitkin Ave., Brooklyn, N. Y.

NOTICE is hereby given that License No. A 10297 has been issued to the undersigned to sell beer at retail under Section 75 of the Alcoholic Beverage Control Law at 14 Bedford Ave., Borough of Brooklyn, County of Kings, to be consumed off the premises.
METRO KORALKO
14 Bedford Ave., Brooklyn, N. Y.

110 pašto dėžučių

Jei jum patogiau gauti laiškus ir siuntinius kitur, užeikite pas mus ir išsinuomuokite pašto dėžutę. Maža dėžutė $3.00 metams, o didesnė $5.00 metams. Pusei metų $2.00 ir $3.

JUNIPER 5-0259
RALPH KRUCH
FOTOGRAFAS
65-23 GRAND AVENUE
MASPETH, N. Y.

NOTARY PUBLIC
Telefonas: STagg 2-5043
MATTHEW P. BALLAS
(BIELIAUSKAS)
Laisniuotas Graborius
660 Grand Street
BROOKLYN, N. Y.

Vienybė ne tik seniausias, bet ir geriausias lietuvių laikraštis visame pasaulyje.

MOT. LAUKUS
Fotografas
214 Bedford Ave., Brooklyn
Telefonas: Evergreen 8-3540
Geriausia Studija Brooklyne
Ateikite Persitikrinti

NOTARY PUBLIC
Tel.: NEwtown 9-4464
A. VALANTIEJUS
GRABORIUS, BALSAMUOTOJAS IR ABELNA APDRAUDA
54-41—72nd STREET,
Maspeth, N. Y.

A. RADZEVIČIUS
GRABORIUS
(Undertaker)
Tel.: Stagg 2-4409

402 Metropolitan Avenue
netoli Marcy Ave., Brooklyn, N. Y.
Parsamdau Dailius Automobilius Vestuvėms, Krikštynoms ir Visokiems Pokyliams

VYRAI IR MOTERYS
LIGONIAI

Chroniškos ligos sekmingai gydomos naujausiu moksliš ku budu. Krau jo, odos ir ner vų ligos, nusil pimas, inkstai, kataras ir chro niški vidurių skauduliai, odos išbėrimai, vidurių ir žarnų ligos: didžiosios žarnos hemorrhoid, neuritis, chroniškas reumatizmas, sciatica, nosies, ger klės ir plaučių ligos ir kitos vyrų ir moterų ligos gydomos. Jei sergat ir ne žinot kas jums kenkia užeikite privatiškai kon sultacijai.
Tiriam krauja, bandymai labatorijose, X — spinduliai
SERUM, IR VACCINE ĮSKIEPIJIMAI
MOKESČIAI MAŽI
TYRIMAI IR PATARIMAI DYKAI
MES KALBAME LIETUVIŠKAI
DR. L. ZINS
(įsteigta suvirš 25 metai)
110 EAST 16-th STREET,
New York, N. Y.
Tarp 4-th Ave. ir Irving Place,
Valandos: Nuo 9 v. ryto iki 8 v. vak.
Sekmadieniais: nuo 9 v. ryto iki 3 p.p.

SALDUKAS IR PLATZ
994 Madison St., Brooklyn, N. Y.
Tel., GLenmore 5-8733

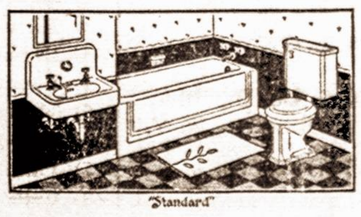

"Standard"
INSTILIATORIAI
PLUMERIAI
Įtaiso šildymo krosnis. Katilus. Vakum valymo siurblius. Mes viską finansuojame pagal valdžios namų paskolos planą.

SHALIN'S FUNERAL HOME
BRONIUS ŠALINSKAS, Lietuvis Graborius ir Balzamuotojas
ŠARVOJIMUI KOPLYČIĄ DUODAME DYKAI
Palaidojimo kaštai priklauso nuo šeimos išgalės ir noro. Musų patarnavimas ,užuojauta ir prielankumas yra visiems lygus, be atsižvelgimo į kaštus. Neatsižvelgiant į tolumą, laike šermenų, mirusio šeimos nariams teikiamas susisiekimas automobiliais nemokamai. Patarnavimas greitas, mandagus ir visais atžvilgiais moderniškas. Samdo automobilius visokiems reikalams. Koplyčia moderniškai įrengta; prie koplyčos yra ir poilsio kambariai.
PILNOS LAIDOTUVĖS NUO $150. IR BRANGYN
BRONIAUS ŠALINSKO LAIDOJIMO BIURAS
84-02 Jamaica Ave., Woodhaven, L. I.
(Prie Forest P'kway Sta.) Tel. Virginia 7-4499

D. G. LITUANICOS KLUBAS Į VIENYBĖS BAZARĄ

Štai atėjo ta diena, kurios Vienybė laukė. Ji jau čia pat, už poros dienų mes visi busime Vienybės bazare. Šis bazaras mums D. G. Lituanicos klubui daug reiškia. Jis yra pirmas draugiškumo ženklas, mes džiaugiamės galėdami savo senelę Vienybę paremti savo atsilankymu. Visi pilnai pasiruošę dalyvauti bazare, kur mus laukia musų senelė Vienybė, kartu su mus jaunuoliais pasidžiaugti ir toliau tęsti savo užsibrėžtąjį tikslą.

Ar vieni?

Dalyvaus nevien klubo nariai, bet ir jų broliai, seserys, tėvai ir pažįstami. Dabar visi jau ruošiasi į Vienybės bazarą bendrai su musų klubu. Pasitaisykim batus visi šį ketvirtadienį, gruodžio 12 d., dalyvaujam Vienybės bazare. Girdėti, kad ir D. G. Lituanicos klubo muzikantai gros bazare. Merginos jau puošiasi ir drauges vadina, o mes, vyrai, tai nėra kalbos dalyvausim kartu su musų merginoms. Visi busime pilnai patenkinti, ten bus šokiai, dainos, ratukai ir daug kitokių pamarginimų.

Kur kiti?

Nejau musų visos didesnės organizacijos pamirš atsilankyti į Vienybės bazarą. Nemanau, kad jos pasirodyti bijosi, juk pagaliau mes turime vienokiu ar kitokiu budu savo laikraščiams atsilyginti. Mes norime, kad laikraščiai rašytų apie musų veikimą, o kur musų atsilyginimas? Juk kaip patarlė sako: "Skola ne žaizda, neužgis." Nemanau, kad jos bus letargo miegu užmige, jos visos susitars ir bus šiame bazare. Laukia Vienybė jusų atsilankymo, busime ir mes.

Klubo nariams

Visi klubo nariai susirenka į mėnesinį susirinkimą 7 val. vakare Piliečių klubo salėj, 80 Union Ave. Norėdami dalyvauti Vienybės bazare esam priversti laikyti susirinkimą anksčiau. Po susirinkimo visi drauge į musų klubo organo Vienybės bazarą.

B. Mockus-Mackevičius.

RENGIA BALIŲ

1936 metais, vasario 22 d. Grand Paradise salėje šv. Jurgio draugija rengia balių ir prašo, kad kitos draugijos tą dieną jokių parengimų nerengtų.

PIRMOJI RADIO PROGRAMA IŠ KAUNO RADIOFONO

Sekmadienį 12 val. 45 min. p. p. per New Yorko WABC radio stotį, Columbia Broadcasting System radio tinklu per visą Ameriką garsiakalbiais nuaidėjo pirmasis iš laikinosios Lietuvos sostinės Kauno "Helio, America! Hello, America! Lietuva kalba!"

Pirmą kartą istorijoje oro bangomis visas Amerikos šiaurės kontinentas išgirdo balsą iš Lietuvos.

USA konsulas Kaune per Kauno radiofoną perstatė Lietuvos švietimo ministerį profesorių Tonkuną, kuris pora minučių kalbėjo angliškai sveikindamas Ameriką ir Amerikos lietuvius.

Prof. Tonkunui baigus kalbėti dainavo Lietuvos operos artistė, buv. Lietuvos užs. reik. ministerio žmona p. Vincė Jonuškaitė-Zaunienė, vėliau, Lietuvos operos choras, vadovaujant Štarkai, dainavo keletą lietuviškų liaudies dainų ir Lietuvos himną.

Transliavimas buvo gana aiškus, nors vietomis buvo girdimas stiprokas ošimas, kaip ir visų radio programų iš Europos. Programa baigėsi 1 val. po pietų.

Neabejojama, kad tukstančiai lietuvių Amerikoje tos programos klausėsi, bet, deja, apie ją buvo kiek vėlokai paskelbta.

Amerikos lietuviai norėtų daugiau tokių programų iš Lietuvos išgirsti.

956 AUTOMOBILIŲ NELAIMIŲ AUKOS

New Jersey susisiekimo komisija praneša, kad 956 žmonės buvo užmušti per pirmuosius dešimts šių metų mėnesius automobilių katastrofose New Jersey valstybėje. Šiemet užmušta 13 žmonių daugiau negu per tą patį laiką pereitais metais.

Reikalaus automobilių apdraudos New Yorko valstybėje

Kai kurie New Yorko valstybės senatoriai valstybės seimelio susirinkime nusistatę reikalauti, kad New Yorko valstybėje butų įvestas privalomas automobilių apdraudimas. Įvedus privalomą automobilių apdraudimą, butų lengviau, automobilio katastrofai įvykus, užmokėti nukentėjusiai pusei už padarytus nuostolius.

AUKOJO VIENYBĖS BAZARUI

P. Damkus, 75 So. 3rd St., Brooklyn aukojo dvi poras uždangalų langams ir stiklinių indų.

P. Paršelienė iš New Jersey — labai gražų rankų darbo kalnierių.

P. Zeikuvienė — labai gražią rankų darbo paduškaitę.

P. Boreika iš New Jersey aukojo penkis galionus alyvos automobiliams.

P. Povilanskienė — sviestui ir duonai indus.

Mike Sobienko, Great Neck, L. I. — vieną bonką degtinės ir vieną bonką vyno.

P. Naujokas — dėžę cigarų.

Šią savaitę Vienybės bazaras bus keturias dienas.

Šią savaitę Vienybės bazaras bus ketvirtadienį, penktadienį, šeštadienį ir sekmadienį — keturias dienas iš eilės. Visi Brooklyno ir apylinkės lietuviai, kurie dar iki šiol bazare nebuvote, pasirinkę vieną iš tų dienų, ateikite. Nebutų prošalį, jeigu atsilankytumėte kiekvieną dieną smagiai ir jaukiai laiką praleisti. Vienybės bazare buna "lots of fun."

GRĮŽTA IŠ LIETUVOS

Gruodžio 16 d. Švedų Amerikos laivu Kungsholm iš Lietuvos į USA grįžta smuikininkė Aldona Briedytė, kuri pereitą vasarą buvo išvažiavusios į Lietuvą dalyvauti Pasauliniam Kongrese ir koncertuoti. Tuo pačiu laivu grįžta Berta Mikalovski ir Antanas Kaučis iš Boston, Mass.; Anelė Simanavičiutė, Mykolas ir Nikodemas Radavičiai iš Chicago, Ill. Taip pat grįžta ir kapitono Jurgėlos žmona p. E. Jurgėlienė su sunum Vytautu.

Tuo laivu atvyksta Lietuvos skulptorius Petras Rimša ir dr. Račkus.

Laivas sustos New Yorke Švedų Amerikos Linijos prieplaukoje Pier 97, gale West 57th St., New York City.

ATIDARYTI NAUJI PAŠTO RUMAI

Dalyvaujant pašto departamento viršininkui Farley, New Yorke atidaryti nauji pašto rumai prie 9 ave. ir 31 ir 33 st. Naujieji pašto rumai kaštavo $11,500,000. Juose kiekvieną dieną bus galima išskirstyti apie 20 tukstančių maišų pašto siuntinių ir 20 milijonų laiškų. Naujuose rumuose dirbs 3,000 darbininkų.

TAUTININKAI LAIMĖJO SLA NOMINACIJOSE

Newark, N. J. — Lapkričio 5 d. čia įvykusiame SLA 245 kuopos nominacijose, tautininkų sąrašas laimėjo nominacijose didžiumą balsų. Nominacijų pasekmės sekančios: į prezidentus adv. N. Rastenis 15 balsų; į viceprez. adv. A. Šalna 16 balsų; į sekretorius dr. M. Vinikas 16 balsų; į iždininkus Lopatto 15 balsų; į iždo globėjus Mockus 16 balsų, Zalatorius 15 balsų; į daktaro kvotėjo vietą dr. Naikelis 15 balsų.

Tokiu budu 245 SLA kuopoj didžiumą balsų laimėjo tautininkų sleito kandidatai.

ZIGO FILMOS

Pereitą sekmadienį filmininkas Zigas rodė savo filmas Central Brooklyno parapijos salėje. Žmonių buvo pilna salė. Zigas dabar išvažiuoja į Pennsylvania. Philadelphijoje bus penktadienį.

REIKALINGAS DŽENITORIUS

Vienybės administracijai tuojau reikalingas žmogus, kuris prižiurėtų centralinį apšildymą. Kreiptis į Administraciją, 193 Grand St., Brooklyn, N. Y.

AKLŲJŲ SĄJUNGA TURI NAUJAS PATALPAS

Amerikos aklųjų sąjunga turi naujas patalpas 15 W. 16th st., New Yorke. Naujuose namuose bus spausdinamos akliesiems knygos, kurias jie skaito pirštais, gaminami patefonų rekordai ir teikiama visokia akliesiems pagelba.

RENKA SKELBIMUS JUBILIEJINIAM NUMERIUI

J. Krunklis

Vienybės agentas J. Krunklis šiuo laiku darbuojasi Brooklyne ir apylinkėje rinkdamas Vienybės jubiliejiniam numeriui skelbimus ir sveikinimus. P. J. Krunklis yra vienas iš darbščiausių ir geriausių Vienybės agentų.

KALĖDŲ ŠVENTĖS JAU ČIA PAT. O KAIP BUS SU DOVANOMIS DRAUGAMS IR GIMINĖMS?

Geriausia ir tinkamiausia Kalėdų šventėms dovana yra bonka geros degtinės arba vyno. Lietuviškas Monopolis yra prisiruošęs šiame reikale jums patarnauti. Krautuvė šiomis dienomis tapo padidinta skaitlium rušių degtinės, vyno, konjako ir kitokių gėrimų, kaip importuotos iš Europos, Kanados, taip ir Amerikoje darytos. Kainos pas mus pigesnės negu kitur, nes musų išlaidos mažesnės. Ateikite persitikrinti. Daugiau pas mus pirksite, daugiau mes galėsime lietuviškas įstaigas paremti.

Republic Liquor Store, 431 Grand St., arti Keap St., Brooklyne.

(Skelb. 93 — 94)

LIETUVIŠKO MONOPOLIO PRANEŠIMAS

Nemažai lietuvių rašo laiškus prašydami prisiųsti jiems Lietuvos valstybinės. Lietuviškas Monopolis sutiktų pasiųsti kad ir vieną bonką, bet tam yra ir kliučių: Parcelpost degtinės nepriima, o ekspresu siųsti vieną bonką neapsimoka. Jeigu kolonijose lietuviai susitarę užsisakytų visą dėžę, 12 pusbutelių, tuosyk galima butų pasiųsti vienam, o paskui išsidalintų. Dėžė kainuoja $21.00. Persiuntimo kaštus pirkėjai užsimoka. Adresuoti reikia Republic Liqour Store, 431 Grand St., Brooklyn, N. Y.

60 metų sėkmingi dividentai

60 YEARS of consecutive DIVIDENDS!
Bushwick SAVINGS BANK
GRAND St. at GRAHAM Ave. BROOKLYN
BANK BY MAIL • Write for booklet

Dr. ALDONA ŠLUPAS
(ŠLIUPAITĖ)
GYDYTOJA
179 S. 2nd St., B'klyn, N. Y.
cor. Driggs Avenue
valandos 1 — 2
6 — 8
sekmadieniais pagal sutartį
Telefonas, Evergreen 7-7110

GERA PROGA!
Gražioje vietoje, prie State Highway, gražiam kaimelyje, parduodamas namas. Devyni metai kaip pastatytas, su elektra, maudyne ir kitais patogumais. Namas gyvenamas. 7 kambariai, centralinis apšildymas. Apsodintas gėlėmis ir gražiais medeliais. Prie namo yra chickencoop dėl 2,000 vištų ir tvartas vienai karvei. 7 akeriai žemės ir įrankiai dėl žemės apdirbimo, mažas traktorius ir kt. Į miestą tik 6 mylios, galima nuvažiuoti į darbą ar šiaip gatvekariu ar autobosu už 10 centų. Kaina $4,000. Parduodama geromis sąlygomis. Pardavimo priežastis — savininkas turi kitą namą ir bučerne mieste, abi vietas sykiu turėt negali. Informacijų kreipkitės į:
VIENYBĖS ADMINISTRACIJĄ
193 Grand St., Brooklyn, N. Y.
(92-93)

Casimir P. Palmer
Detective Bureau
170 BROADWAY
New York, N. Y.
Telefonas: Barclay 7-4177
Naktimis — ACademy 2-6325
Biuro savininkas yra patyręs lietuvis detektyvas Kazys Pilėnas. Daro vertimus ir patarnauja visokiuose reikaluose. Patarimai dykai.

Reikalavimai

Reikalingas partneris gasolinos biznyje. Pingu mažai reikia, apie 1.500 ar 1.00 dol. Atsišaukit šiuo adresu:
J. Podžiunas, 354 Highland Ave., Kearny, N. J.
87-94

Reikalingas prie restorano ir baro partneris. Biznis didelis ir vienam persunku prižiurėti. Gali atsišaukti vyras ar moteris. Biznis geroj vietoj. Kreipkitės: 191 Morgan Ave., Brooklyn, N. N. arba 193 Grand Street. (84-86)

Pasirendavoja

PASIRENDAVOJA specialiai prieš Kalėdas, keturi gražus kambariai pirmame aukšte, su elektrika ir patogumais. Buto nuoma tik $9.00. Telefonuokite STagg 2-1234 (91-93)

GERA VIETA UŽEITI
A. POVILANSKAS
Bar & Grill
Lic. R L. 6345
291 Wythe Avenue,
Brooklyn, N. Y.
Evergreen 7-8946

LIETUVIŠKA INFORMACIJŲ RAŠTINĖ
Lithuanian Information Bureau,
38 Park Row,
New York, N. Y.
Room 405-6-7
Opposite City Hall
Equitable Service Bureau
Lietuviška Susekimo Ir Ištyrimo Įstaiga
Tel. Co. 7-4305

"GARSAS" BAKERY
A. Šrupskis, savininkas — Tel. Evergreen 8-7027
PIRMOS RUŠIES LIETUVIŠKA DUONA
64-66-68 So. 2nd Street Brooklyn, N. Y.
Kepa visokias Duonas ir Pyragaičius
VEŽA KRAUTUVĖMS. SIUNČIA PAŠTU IR EKSPRESU

TEL.: EVERGREEN 8-9770
JUOZAS GARŠVA
—GRABORIUS—
Mano firma gerai atlieka sekančius darbus: išbalsamuoja ir laidoja mirusius ant visokių kapinių. Pagrabus paruošia nuo paprasčiausių iki prakilniausių. Persamdo automobilius laidotuvėms, veselijoms, krikštynoms ir kitiems pasivažinėjimams.
VIRŠUI MINĖTAIS REIKALAIS KREIPKITĖS PAS MANE O BUSIT UŽGANĖDINTI
231 BEDFORD AVE., BROOKLYN, N. Y.

BROOKLYN LABOR LYCEUM
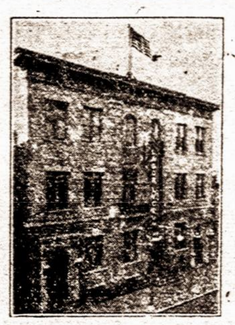
SALĖ IR PARKAS
Vedėjas J. H. HOFMANN,
947-959 Willoughby ave
BROOKLYN, N. Y.
Didelės ir mažos salės baliams, koncertams, vestuvėms ir susirinkimams. Parkas piknikams ir žaidimams.
Didelė moderniška scena—Moderniški įrengimai — Gražus kambariai
Telefonas STagg 2-3842

Tel. Stagg 2-0783 NOTARY
Night Tel. Juniper 5-4912 PUBLIC
Juozas Levanda
(LEVANDAUSKAS)
GRABORIUS
Patarnauju visiems be skirtumo. Parsamdau automobilius kiekvienam reikale: vestuvėms, krikštynoms ir šiaip pasivažinėjimams. Kainos žemos.
Ateikite ir Persitikrinkite
107 Union Avenue, Brooklyn, N. Y.

REIKALINGI NAMŲ DARBININKAI!
Jei Jus ieškote darbo geruose namuose, kurių šeimininkai gali mokėti tinkamas algas, tai kreipkitės į musų ofisą, kur įsitikinsite kiek gerų progų galime Jums nurodyti.
Kaip populiariškiausias pasauly darbo biuras, mes visuomet galime pasigirti geriausių naminių darbų didžiausiu pasirinkimu. Turtingiausieji gyventojai iš geriausių apylinkių yra musų klientai.
Tukstančiai merginų džiaugiasi per mus gautomis geromis vietomis... džiaugsitės ir Jus musų geru patarnavimu... ir GERA ALGA.
Įsitėmykite: PARINKTOS VIETOS... GERIAUSIOS ŠEIMYNOS... GRAŽI APYLINKĖ... AUKŠČIAUSIOS ALGOS.
NEIMAMA MOKESTIS IŠ MERGINŲ UŽ PRIRODIJIMMĄ VIETŲ SU NAKVYNĖMIS
DAUGELIUI GAUTA VIETOS KASDIEN.. ATSIŠAUKITE KASDIEN.
SUSSER
Darbo == Agentura
GARSIAUSIA PASAULY NAMŲ DARBAMS GAUTI
202 W. 34-th St., New York, N. Y.
Tel.: LAcawanna 4-6141
924 Broadway, cor. Myrtle Ave., Brooklyn, New York
Tel: EVergreen 8-6099
ATSKIRAS SKYRIUS VYRŲ DARBAMS

1936 KALENDORIAI
5 už $1.00
UŽSAKYMUS SIŲSKITE
Lithuanian Press Corp., Inc.,
193 Grand St., Brooklyn, N. Y.
15 centų ekstra už persiuntimą ir įpakavimą

Turime šiuos lietuviškus kalendorius:
1) Gerovė su Lietuvos vėliava
2) Lietuvos karys su mergina
3) Darius ir Girėnas
4) Lietuvos žemėlapis
5) Vytauto Prisieka
6) Prie koplytėlės
7) Ukės vaizdas
8) Vytis

KUPONAS:
Siunčiu ..... dolerių ir prašau man prisiųsti ..... kalendorių
(Pažymėkite numerius) .....
Mano adresas .....
.....
Pinigus siųskite Money Order arba čekiu Lithuanian Press Corp., Inc. aukščiau nurodytu adresu.