VIENYBĖ

Tel.: EVergreen 7-7840

LITHUANIAN SEMI-WEEKLY
ESTABLISHED 1886

SENIAUSIAS LIETUVIŲ LAIKRASTIS
The OLDEST LITHUANIAN NEWSPAPER
193 Grand Street, Brooklyn, New York

XLIX METAI. 98 N. Published by the LITHUANIAN PRESS CORPORATION Penktad., GRUODŽIO (DEC.) 27, 1935, Brooklyn, N. Y. Entered As Second Class Matter October 23, 1907, At the Post Office At Brooklyn, N. Y. Under the Act of March 3rd, 1879 KAINA 5c.

DABAR

Butkus
Jubiliejus
Duonelaitis
Vaitkus

JUOZAS TYSLIAVA

Naujienos jau parašė, kad "E. Butkus-Stilsonas areštuotas Brooklyne dėl senos bylos už prieškarinius lapelius..." Dėl to Chicagos laikraštis sako:

"L. Pruseikai gryštant pas Bimbą, pas sklokininkus žymiausiu vadu liko E. Butkus-Stilsonas. Svarbu komunistams buvo nusikratyti to vado, kad skloką, jei ir neatsivesti pas save, tai bent pakrikdyti ir sustabdyti 'Naujosios Gadynės' leidimą. Todel tas ir duoda pagrindo įtarimui, kad E. Butkų-Stilsoną bus įskundę patys komunistai."

Žinoma, Naujienos nori pasakyti, kad antrąjį Naujosios Gadynės redaktorių įskundė komunistai ne iš opozicijos, bet iš **pozicijos...**

Auksinio Vienybės jubiliejaus iškilmės — visų Amerikos lietuvių iškilmės. Tai faktas. Į Vienybės jubiliejaus iškilmes, kurios bus 1936 m., vasario 9 d. rengiasi atvažiuoti svečių iš įvairių kolonijų — Amsterdam, N. Y., Boston, Mass., Philadelphia, Pa., Baltimore, Md., New Haven, Con...

Kai kuriose kolonijose net atskirai manoma paminėti Vienybės sukaktuvės. Pavyzdžiui, B. F. Kubilius iš Boston, Mass. taip rašo:

"South Bostone įsikurė komitetas, nutardamas prisidėti prie Vienybės auksinio jubiliejaus. Mes manome turėti viešą vakarėlį. Vienybės naudai ir draugai visi manome atvažiuoti į Vienybės jubiliejinį apvaikščiojimą."

Sandara pykšta, kad Vaitkus pardavinėja dovanas, kurių jis taip daug gavęs, budamas Lietuvoje.

Pagal Europos žmonių papročius, dovanos negalima parduoti, bet amerikiečiai, matyt, kitokios nuomonės:

"Business is business."

Pereitą sekmadienį man teko girdėti Philadelphios lietuvių radio programą, kuria vadovauja D. Antanaitienė.

Turiu pasakyti, kad lietuviškesnės, tobulesnės ir gražesnės programos neturi nė New Yorkas. Antanaitienės radio programoje man ypač patiko Geležinytės dainavimas ir Jučiukonio orkestras.

Turbut niekas nė nepastebėjo, kad šiemet suėjo lygiai 155 metai, kai mirė didysis lietuvių poetas Kristijonas Duonelaitis, kuris budamas pastorium Mažojoje Lietuvoje, netoli Gumbinės, parašė puikią poemą, (Metų Laikai) kuriai, savo realizmu, iki šiol nėra lygios musų literaturoje.

Reikia tik stebėtis, kaip septynioliktame amžiuje, tada, kai dar, galima sakyti, lietuviai neturėjo nė literaturinės kalbos, Kristijonas Duonelaitis savo poemas galėjo rašyti tokia gražia kalba.

Gaila, kad naujosios lietuvių literaturos pagrindu paimtas ne Kristijonas Duonelaitis, o Maironis, kurio poemose ištisai jaučiama slavų klasikų įtaka.

Tik paklausykite, kaip Kristijonas Duonelaitis dainavo:

"Ant, žiemos narsai jau vėl
rustaudami grįžta
Ir šiaurys pasišiaušęs vėl mus
atlekia gandint.
Vei, kaip ant ežerų visur
langai pasidaro,
Lygiai kaip antai stikliorius
įdeda stiklą."

Reikia nepamiršti, kad Duonelaičio Metų Laikai, iš kurių cituoju šį ketureilį, yra išversti į daugelį Europos kalbų.

PRINCAS STARHEMBERG PLANUOJA PASIDARYTI AUSTRIJOS REGENTU

LONDON. — Iš čia pranešama, kad Austrijos vicekancleris ir stipriausios militarinės Heimwhero organizacijos vadas, planuoja Austrijoj grąžinti monarchiją ir pasiskelbti Austrijos regentu. Starhembergas priešingas Habsburgų grįžimui į Austrijos sostą ir pasiskelbdamas regentu, mano, vėliau pats karalium pasiskelbti. Bet dar nežinia kaip į šiuos jo planus atsilieps Austrijos kancleris Schuschnig.

DIDELIS ŽEMĖS DREBĖJIMAS CHINIJOJE

CHENGTU, Chinija. — Iš Szechwan provincijos pranešama, kad čia buvo smarkus žemės drebėjimas. Dėl šitos provincijos tolumo nuo didesniųjų šalies centrų, sunku apskaičiuoti padarytus nuostolius. Kai kuriose vietose ištisi kaimai išgriauti ir manoma, kad tukstančiai žmonių užmušta. Vienis kalnas nuo žemės drebėjimo plyšo. Plyšys virš mylios ilgio. Szchewan provincija yra labai derlinga ir vienoje kvadratinėje mylioje gyvena apie 250 gyventojų.

BUS KONFISKUOJAMAS CALLES TURTAS

MEXICO CITY. — Prezidentas Cardenas prižadėjo 80 tukstančių darbininkų miniai konfiskuoti buvusio Mexicos prezidento ir diktatoriaus Calles dvarus ir juos išdalinti neturtingų gyventojų masėms. Darbininkų minios, demonstruodamos prieš tautos rumus, nešiojo plakatus, kuriuose buvo reikalaujama ištremti buvusį diktatorių. Prezidentas Cardenas, kalbėdamas miniai, pareiškė, kad Calles ir jo šalininkai nesurado vyriausybei jokio pavojaus.

ATLEISTAS KLAIPĖDOS APSKRITIES VIRŠININKAS TOLIŠIUS

KLAIPĖDA (Elta). — Krašto direktorijos nutarimu, Klaipėdos apskr. viršininkas Tolišius iš savo pareigų atleidžiamas. Kitas į jo vietą tuo tarpu dar nepaskirtas.

83 Charbino lietuviai prašosi priimami LAK nariais rėmėjais

KAUNAS. — Lietuvos Aero klubas gavo du laiškus iš Charbine gyvenančių lietuvių. Jie prašosi priimami Aero klubo nariais rėmėjais. Atsiųstuose dviejuose sąrašuose yra 83 Charbino Lietuvos piliečių pavardės. Sąrašus ir pinigus surinko ir atsiuntė Lietuvos Piliečių Draugija Charbine.

PREZIDENTAS ATSISAKO DISKUSUOTI SAVO PLANUS BEDARBIŲ ŠELPIMUI

WASHINGTON, D. C. — Prezidentas Rooseveltas, kalbėdamas su spaudos atstovais, pareiškė, kad federalinė vyriausybė dabar dirbančiais prie viešųjų darbų bedarbiais rupinsis tik iki pabaigai dabartinių fiskalinių metų, kurie baigiasi 1936 metais, birželio 30 d. Jis atsisakė diskusuoti vyriausybės planus bedarbių šelpimui praėjus virš minėtam laikui. Be to, jis pareiškė, kad valstybių vyriausybės turės pačios pasirupinti bedarbiais, kurie neturi vilties gauti darbo privačiose industrijose. Tokių yra pusantro milijono žmonių. Prezidentas pranešė, kad raportuojančios darbo departamentui dirbtuvės ir įvairios pramonės įstaigas apskaičiuoja, kad nuo 1933 metų 5 milijonai žmonių gavo darbo įvairiose industrijose.

IR BALDŽIAUS DIREKTORIJA NIEKO NEPADEDA

KLAIPĖDA. — Kaip "Memeler Beobachter" praneša ryšium su gandais Klaipėdos krašte, kad, Baldžiui sudarius direktoriją, Vokietijos vyriausybė parodysianti Lietuvai nuolaidumo, leisdama pasienio gyventojams pirkti daugiau produktų Klaipėdos teritorijoje. "Memeler Beobachter" buvo nusiuntęs į Panemunę savo korespondentą, kuris nustatė, kad tie gandai neatitinka tikrenybės. Mažasis pasienio susisiekimas maistui Lietuvoje nusipirkti yra suvaržytas, kaip ir buvo. Tilžės gyventojams leista tik turgaus dienomis Panemunėje nusipirkti po dvi vištas, vieną antį ir pusę literio pieno.

NAUJAS TEATRAS KLAIPĖDOJE

KLAIPĖDA. — Buvęs Vilkolakio artistas A. Komskis Klaipėdoje suorganizavo naują teatrą. Naujasis teatras seks veikusį kadaise Kaune Vilkolakį. Teatro vaidilų sąstatas jau sudarytas. Teatro atidarymas numatomas sausio pradžioje. Naujasis teatras savo veikalams siužetus rinksis iš Klaipėdos gyvenimo.

Emigracija iš Lietuvos lapkričio mėnesį

KAUNAS. — Lapkričio mėnesį iš Lietuvos emigravo 134 asmenys (spalių mėn. 186), iš jų 24 į Argentiną, 3 — Braziliją, 28 — Afriką, 3 — Kanadą, 3 — Uragvajų, 6 — Jungtines Amerikos Valstybes, 6 — Meksiką, 52 — Palestiną ir 11 į Paragvajų.

GRAUJA LUŠNAS

VILKAVIŠKIS. — Vilkaviškio savivaldybė, norėdama pagražinti miesto vaizdą, pasiryžusi 1936 metais nugriauti jo vaizdą gadinančius 42 medinius pastatus, kurių tarpe yra 18 gyvenamųjų namų ir 24 kitoki pastatai, kaip tai: tvartai, sandėliai ir pašiurės. 18 nugriautinų pastatų yra muro statybos rajone.

ANGLIJOS PRANCUZIJOS GENERALINIAI ŠTABAI DIRBA KARTU

LONDON. — Pranešama, kad Paryžiuje Anglijos ir Prancuzijos kariuomenės generalinio štabo karininkai tariasi dėl bendro apsigynimo plano, jeigu Italija pultų valstybes, kurios vykdo prieš ją sankcijas. Anglijos karininkai tariasi ir su kitų Tautų Sąjungos valstybių kariuomenių štabais.

Čia manoma, kad naujų sankcijų nebus įvesta iki sausio 15 d., kada Tautų Sąjungos valstybių manymu, Italija bus priversta griebtis kokių nors priemonių labiau su sankcijomis kovoti.

BALDŽIAUS DIREKTORIJA ATLEIDO DAR DU LIETUVIUS

KLAIPĖDA (Elta).— Klaipėdos krašto direktorija šiomis dienomis atleido iš pareigų dar du lietuvių direktorijos valdininkus: socialinio skyriaus referentą, J. Anysą, ir kandidatą į krašto patarėjus, Joną Grigolaitį.

AUSTRIJA, IEŠKODAMA PASKOLOS, PALIEKA ITALIJĄ

VIENA. — Austrijos vyriausybė, ieškodama užsienyje paskolos, nutarė daugiau neremti Mussolini politikos, bet kreiptis į Angliją ir su ja sudaryti draugingus santykius, o kartu kooperuoti su Tautų Sąjunga. Iš karto Austrija atsisakė remti sankcijas prieš Italiją, bet dabar matydama, kad Italija neturi pinigų ir jai jokios pagelbos negali suteikti, nuo jos nusigrįžta ir kitur ieško draugų.

Moteris, persirengusi vyru, devynis kartus apsivedė

MASKVA. — Sovietų Rusijos policija suėmė moterį, kuri budavo persirengusi vyru flirtuodavo su kitomis moterimis ir su jomis apsivesdavo. Apsivedus, ji savo "nuotaką" nugirdydavo vodka ir apvogdavo, ją palikdama. Devintoji "nuotaka" nuo vodkos nepasigėrė ir savo vyrą Verą Zarovynką perdavė policijai.

Italų žurnalas apie Klaipėdos uosto klestėjimą

ROMA. — L'Europa Orientale (mėnesinis italų žurnalas) savo paskutiniam lapkričio — gruodžio mėn. numeryje pirmoje vietoje įdėjo straipsnį apie ekonominę Klaipėdos krašto padėtį. Straipsnyje konstatuojama, kad Klaipėdos kraštas, budamas Lietuvos suverenume, klesti ekonomiškai.

BERLIN. — Vokietijoj, padidėjus maisto importui per lapkričio mėnesį, sumažėjo Reichsbanko aukso rezervas virš 2 milijonų dolerių. Dabartinis Vokietijos aukso rezervas siekia $33,111,986. Per lapkričio mėnesį į Vokietiją buvo importuota nemažas sviesto ir mėsos produktų kiekis.

LAK. F. VAITKUS PARDUODA IŠ LIETUVOS ATVEŽTAS DOVANAS

CHICAGO. — Sandara praneša, kad amerikonų laikraščiuose tilpo apgarsinimas, kad lak. F. Vaitkus išparduoda visą rinkinį rankdarbių ir kitokių dalykų, kuriuos jam įteikė Lietuvos žmonės.

Sentimentas čia nieko nereiškia. Gatavi pinigai — "cash" yra svarbiau negu įteikti atminčiai dalykai.

JAPONIJA PRISIPAŽĮSTA UŽPUOLUSI MONGOLIJĄ

TOKIO. — Japonijos kariuomenės vadovybė prisipažino, kad jos Mandžiurijos kariuomenė tyčiomis užpuolė Mongolijos pasienio sargybą ir, kad tai tik pradžia kovų Mongolijos pasienyje. Japonai nori vis labiau įsistiprinti Azijos rytuose, stumdami rusus vis toliau į vakarus.

Amerikos R. Kryžiaus Kalėdinės dovanos Lietuvos vaikučiams

KAUNAS. — Amerikos Raudonasis Kryžius kasmet atsiunčia Lietuvos vaikučiams Kalėdinių dovanų. Lietuvos Raudonasis Kryžius atsiųstas iš Amerikos dovanas išsiuntinėja mokyklų moksleiviams, Jaunimo R. Kryžiaus burelių nariams. Šiemet Amerikos Raudonasis Kryžius atsiuntė 1,000 dėžučių Kalėdinių dovanų. Kiekvienoje dėžutėje yra įdėta keletas vaikams naudingų dalykėlių: dantims šepečiukų, dantims pastos, nosinaičių, gražių žaislelių, pieštukų ir kt. Dovanos Lietuvos vaikučiams išdalintos prieš Kalėdas.

ITALAI IŠSKLAIDĖ ETIOPUS KALNŲ MUŠYJE

ASMARA, Eritrėja. — Italų kariuomenės vadovybės pranešimu, italų kariuomenei pasisekė išsklaidyti 5,000 etiopų kareivių mušyje Tembien kalnuose. Etiopai buvo įsitvirtinę kalnuose, bet italams pradėjus juos apšaudyti iš lėktuvų kulkosvaidžiais ir artėjant pėstininkams, etiopai savo pozicijų neišlaikė ir pradėjo bėgti. Italų pranešimais, etiopai paliko 600 užmuštų ir apie 1,000 jų buvo sužeista. Italų pusėje buvo užmušti 5 baltieji karininkai ir sužeista apie 100 kareivių.

SUKILIMAS VENEZUELOJE

CARACAS, Venezuela. — Iš čia gaunamais pranešimais, mirusiojo diktatoriaus Gomez šalininkai vedami jo giminaičio gen. J. Gomez bandė nuversti laikinąją vyriausybę ir pasiskelbti prezidentu. Gen. J. Gomez sukilimą malšinant buvo nušautas, o dalis jo pasekėjų mirė nuo "žaizdų." Laikinasis prezidentas Contreras praneša, kad sukilimas numalšintas ir vyriausybė tikisi, kad praėjus prezidento rinkimams, krašte vėl bus ramu.

ŽYDAI BĖGA IŠ VILNIAUS

VILNIUS (Tsb).— Dėl ekonominio skurdo pastaruoju laiku žydų gyventojų skaičius Vilniuje sumažėjo visu 40%.

ANGLIJOS IR ITALIJOS SANTYKIAI GADINO KALĖDŲ NUOTAIKĄ EUROPOJ

ANGLIJA ATŠAUKIA DALĮ SAVO LAIVYNO

LONDON. — Anglija paskyrus užsienių reikalų ministeriu kap. Eden ir susitarus su Vidužemio juros valstybėmis, kad Italijai puolus Anglijos laivyną Vidužemio juroje, jos pagelbės Anglijai savo kariuomenėmis ir laivynais. Padarius su Vidužemio valstybėmis tą sutartį, Anglija dalį savo laivyno iš Vidužemio juros atšauks.

TRAUKINIO KATASTROFA VOKIETIJOJE

GROSS HERINGEN, Vokietija. — Susidurus paprastam keleiviniam traukiniui su greituoju, pirmojo traukinio vagonai numesti nuo bėgių nusirito į upę, o likusieji sudaužyti. Iš viso sužeista apie 50 žmonių, iš jų 22 labai sunkiai. Traukiniai susidurė vienam mašinistui pravažiavus pavojaus signalą.

LENKŲ EKSKURSIJA ATVYKSIANTI LIETUVON

RYGA. — "Iliutr. Kurjer Codz." praneša, kad artimiausiuoju laiku į Pabaltijo valstybes vykstanti lenkų ekskursija iš 200 asmenų. Ekskursija norinti apsilankyti Lietuvoje. Tuo reikalu esą jau viskas sutvarkyta. Lietuvos vyriausybės organai sutikę duoti ekskursantams įvažiavimo vizas. Ekskursija atvyksianti Lietuvon iš Latvijos. Ekskursija išvažiuosianti dar prieš Kalėdas.

LIETUVOS DOVANA LONDONO LIETUVIŲ SPORTININKAMS

LONDON (Elta). — Lietuvių sporto klubo Londone 10 metų sukaktuvių proga lapkričio 10 d. Lietuvos pasiuntinybės patarėjas dr. Rabinavičius įteikė Lietuvos kuno kulturos rumų dovaną. Tai buvo nelauktas siurprizas, kuris lietuviams sportininkams padarė gilaus įspudžio.

STAMBI AUKA LIETUVOS GINKLŲ FONDUI

KAUNAS. — Įvertindami dabartinę padėtį ir giliai jausdami reikalą aukoti ginklų fondui, Lietuvos karo aviacijos karininkai savo susirinkime nutarė paaukoti 10,500 litų grynais pinigais, išskaičiuojant šią sumą iš algų per keletą mėnesių.

5 MILIJONAI DOLERIŲ DARBININKAMS KALĖDŲ DOVANOMS

DETROIT. — General Motors automobilių korporacija savo darbininkams Kalėdų dovanoms paskyrė 5 milijonus dolerių. Šie pinigai bus paskirstyti tarp 200 tukstančių darbininkų. Kiekvienas darbininkas, kuris bendrovėje dirba nuo 1935 metų liepos mėnesio, gaus po $25.

ANGLIJA — VISŲ TAUTŲ BIČIULĖ

Prezidentas Rooseveltas su šeimyna šventė Kalėdas Baltuose Rumuose

ROMA. — Kalėdos Italijoje buvo nelinksmos; staigus Didžiosios Britanijos ir Italijos santykių įtempimas ir kalbos apie Europos karą visai sugadino Kalėdų nuotaiką Italijoje. Paprastai kiekvienais metais tukstančiai turistų iš kitų valstybių važiuodavo į Italiją Kalėdoms, bet šiemet jų labai mažai. Šventėms Italijoje daug kenkė ir visoki Mussolini paskelbti žmonių varžymai. Aplamai, Italijoje Kalėdos buvo visai nejaukios.

Visose kitose valstybėse Kalėdos praėjo smagiai. Europoje, nors nuotaikai kiek pakenkė nauji gandai apie Italijos Anglijos santykius, betgi, žmonės praleido šventes ramiai ir jaukiai. Anglijoje Kalėdų dieną per radio kalbėjo Anglijos karalius Jurgis V, kuris pareiškė, kad Anglija yra visų tautų prietelis.

Amerikoje Kalėdos šiais metais praėjo irgi labai ramiai. Kalėdų dieną daugumas buvo namie, bet dėl to prieš Kalėdas šiais metais žmonės daug daugiau pinigų praleido negu pereitais ar užpereitais metais.

Prezidentas Rooseveltas Kalėdas šventė Washingtone Baltuose Rumuose su savo šeimyna ir giminėmis.

PRANCUZŲ VETERANAI ATSISAKO KARIAUTI SU ITALIJA

PARIS. — Prancuzijos karo veteranų organizacijos vadas Jean Goy įteikė premjerui Laval organizacijos narių priimtą rezoliuciją, kurioje Prancuzijos karo veteranai pasisako, kad jie nekariaus su buvusiais Prancuzijos sąjungininkais karo metu, su kuriais jie kartu kovojo prieš bendrą priešą. Ši rezoliucija buvo įteikta ir visiems kabineto nariams.

PER KALĖDAS BUVO RAMU ITALIJOS ETIOPIJOS FRONTE

ASMARA, Eritrėja. — Po smarkių mušių Tembien kalnuose prieš Kalėdų šventes, Kalėdų metu abiejų pusių kareiviai jokio aktyvingumo neparodė, bet visi ramiai šventė Kalėdas. Visose Italijos kariuomenės stovyklose buvo laikomos kariuomenei mišios, o kareiviai buvo maitinami Kalėdų valgiais.

PRANCUZŲ SAVAITĖ KAUNE

KAUNAS (Tsb). — Greitu laiku Lietuvoje bus suruošta prancuzų kulturos savaitė. Valstybės teatras šiai kulturos savaitei pasikvies iš Paryžiaus žymių prancuzų artistų ir dirigentų.

MONTREALO DIENOS

MARIJA AUKŠTAITĖ

Naujų Metų angoje

Amžiau, koks tu besotis! Ryji kai ryklys metus po metų. Metai ir metai, "seni" ir "nauji" apskretę žmonių krauju, ašaromis, kančiomis ir sopuliais. Ir šie seni metai, kuriuos pernai sutikome kudikio sielos skaistume, jau suspėjo nusinešti milijonus aukų. Tukstančiai vaitoja Etiopijos kalnuose. Užia ir baubia kanuolės, o debesiais sukasi dirbtini paukščiai nešdami mirtį. Apmaskuoti nekaltų žmonių veidai nuo dujų, kurias tas pats žemės žmogus pasigamino. Baisybė. Šiurpas. Už ką žudynės?! Už ką kraujo upeliai? Už ką lavonais nuguldyti laukai? Už žemės trupinėlį, už auksą, už garbę tokio pat žemės slieko, kuris išsiteks ankštame karste, pakaks jam kelių pėdų žemės. Tik žmogaus įgimtas gobšumas kas valanda siekia ir siekia įvairiausių siekių. Tų siekių vedami nulaisto žemės takus brolių krauju.

Vadai, padarę nekaltų žmonių skerdynes, didžiuojasi. Nusiplauna rankas kaip pilotai. Kur tiesa? Žmogau, pamąstyk! Partijų chaose tu stumdaisi, kaip papaikęs. Tavo iškalba graži. Tu moki keikti, meluoti, šmeižti, o kodėl nesistengi pasauly išvystyti brolišką jausmą: Meilę, brolio užuojautą, vienybę! Pagamini technikos stebuklus, o vieno mažulėlio žmoniško jausmo nepasuki į taikos, ramybės pusę.

Nauji Metai, ta neapčiuopiama esybė, bus toki pat, kaip tukstančiai jų buvo. Tik tu, brangus gamtos kurini — žmogau, pasikeisk, o žemės kamuolys pasikeis. Tavo sąžinė geriausias taikos šviturys. Tu, dėl partijų užkariavimo, neskelbk apgaulingos "taikos" ir dėl aukso nekalk švininio peno savo broliui.

Štai čia pat Naujų Metų anga. Pažvelk į ašarotas žemės akis. Pažvelk į motinų, našlių pasaulį! Aprėpk jausmais alkaną žemę, išgirsk maldas ir keiksmus... Artėk prie tų, kurie kenčia, kurie kunu ir dvasia alkani; kurie tiesia rankas prie tiesos švyturio — vienybės, meilės... O tavo keliarodis, tavo paties sąžinė.

* * *

Į skaitytojus

Mano raštais "nuskriaustas" broli, kreipiuosi į Tave. Eikš, nebėk. Aš netyčia Tavo širdį paliečiau. Tavo širdį tuo pačiu jausmu plakančią kaip ir mano. Užgavau tą jautriausią stygą, kuri vienodas dainas pina tėvynei su mano sielos, dainų akordais. O Tu, brangus bendrakeleivi, nesupratai manęs, mano širdies balso. Pabūgai, bėgi. Vadini mane svetimu, primetamu vardu, kurio aš iš Tavo lūpų nesitikėjau. Juk tu ir aš tam pačiam Vienybės vainike. Tu ir aš branginam tėvynės garbę, jaučiam jos žaizdas. Abu ieškome gyduolių, o tos gyduolės musų spauda, musų vienybė.

Dauguma musų brolių užsikrėtę komunizmo liga, nešioja jos perus ir nuodija musų sveiką lietuvių visuomenę. Jie savo ligos mikrobus pabėrė visose žalyse. Tie perai sėjami į nekaltas širdžių dirvas. Sėjami "taikos" apgaule, iš po kurios kyšo kruvini revoliucijų nagai. Eikš, dabar mano broli į šį kampelį, kuris tau nušvies mano mintis, mano siekių dirvą.

* * *

Perų nešiotojai

Jie ligoniai. Jie dvasiniai sukliurę žmonės, tai komunistai. Jų kalbos vieno keršto, vienų šmeižtų, vieno grumojimo. Keli perų nešiotojai nuvažiavo ir į pasaulinį lietuvių kongresą. Jie ten barstė savo "ikrus" kiek pajėgdami. Drumstė visais pakampiais ramų lietuvio būdą. Ir jeigu Lietuvos valdžia davė jiems visur po "sargą," tai jų sukliarus dvasia, vulkanais verčia šmeižtus, kerštą, ant tėvynės vadų, net ant musų atstovų. Jie supina musų tėvynės vadus ir amerikiečių atstovus į vieną jiems parankią grandinę, paskutiniausiais šmeižtais ir kerštu apsukę, valkioja įvairiausiais pakampiais. Mat, prie šios negarbingos progos, jie tikisi įsėti daug perų į nekaltas sielas.

Kad nuo šių perų įspėjus savo brolius, aš atidengiau vieno tokio "ligonio" karštligę, kuris klajojo prieš kiek laiko Montrealo pakampėmis. Tai Guoba. Jo visa ligos klajonė tilpo Vienybės 89 ir 90 nr. nr. "Dergologijos poema." Tuos numerius komunistai dengė, keikė ir spjaudė mano adresu, sakydami: "Tikrai mums gėda, tokį asilą nusiuntėm į kongresą, rodos, kad mus partija susidedą iš durnių." Tai jų pačių žodžiai, kurie pastato jų atstovus prie paniekos ir gėdos stulpo.

Tarp dviejų vilyčių

Na, žinoma, tarp jų aš pati. Bolševikų leidžiamam laikraštuky "Darbininkų Žodis" 50 (97) nr. Angus — p. Kilikevičius, atsiminė "Aukštaitę" kaipo "fašistinio auklėjimo dvasios invalidę." Pyksta ir strikčioja kaip žvirblys, kam iškėliau Guobos kalbą "Dergologijos poemą." Primeta man, kad aš esu kokio tai "fašistinio" lapelio "Patriotas," "auka" ir "įsėdau į Andriukaičio sostą." Turiu pasakyti, kad lapelio "Patriotas" visai nemačiau ir studento Andriukaičio visai nepažįstu. Dar turėčiau už garbę tokius žmones susitikti, o ne piemenis, nuo kurių lūpų dar motinos pienas vos nudžiuvęs, o jau "šviečia" komunistų liaudį.

Kiek vėliau, gavus Vienybės 94 nr., nustebau. Čia jau mane "krikština" "bolševikų merga." Ir vieniems ir kitiems pasakau: Tuštiems ginčams neturiu laiko.

BRIDGEPORTO LIETUVIAI MINĖS VASARIO 16

Bridgeport, Conn. — A. L. T. S. 15 kuopos iniciatyva rengiamasi iškilmingai atžymėti Lietuvos Nepriklausomybės 18 metų sukaktį 1936 m. vasario 16 d. Programą išpildyti pakviesti žymus kalbėtojai, dainininkai ir choras. Kalbės Tėvynės red. S. Vitaitis iš New Yorko, miesto mayoras Jasper McLevy ir kiti vietiniai kalbėtojai, žymi dainininkė Zosė Vitaitienė su dukrele dainuos, taipgi Bridgeporto Lietuvių Jaunuolių choras, vadovaujamas P. Bružausko iš New Britain. Programa bus gana įvairi ir pritaikinta tai progai.

Bus priimtos rezoliucijos Lietuvos apgynimo reikalais, prieš lenkus dėl Vilniaus užgrobimo ir prieš vokiečius dėl Klaipėdos grobimo. Taipgi ir Lietuvos vyriausybei bus pastatyti reikalavimai vidujiniais reikalais, kurių dabartiniu laiku labai daug Lietuvoje reikalinga.

Tad visi Bridgeporto ir apylinkės tautiečiai malonėkite tą dieną kitus reikalus padėti į šalį ir skaitlingai susirinkę reikšmingai ir tinkamai atžymėsime savo Tautos aukščiausią šventę. Parengimas įvyks sekmadienį, vasario 16 d., 2 val. po pietų, J. V. Draugijos salėje, 407 Lafayette St., Bridgeport, Conn.

Reng. Kom. Narys, A. S.

Urugvajaus lietuvių džiaugsmo valandos

Draugijai užsienio lietuviams remti iš Urugvajaus rašo:

— Visi lietuviai mielai klausosi lietuvių radio valandų, jų laukia nekantraudami. Lig šiol DULR Urugvajaus skyrius radio valandą transliuoja kas šeštadienis pakaitomis su "Dainos ir Meno Draugija." Kaip didelį pasisekimą radio valandos turi, galima spręsti iš to, kad per dvi savaites septyni lietuviai biznieriai įsigijo radio priimtuvus. Mat, susirinkusi daug lietuvių pasiklausyti radio valandos, vėliau padaro gerą uždarbį savininkams. Apskritai, lietuvių radio valandos lietuvius nuteikia labai teigiamai. Ne vienas jau ir nutautęs lietuvis, prisiminęs savo senąją tėvynę, grįšta į lietuvių draugijas. Radio valandos vietos žmones supažindina su lietuviškuoju menu. Mes visuomet buvome dėkingi už atsiųstas knygas ir laikraščius, bet dėkingiausi esame už lietuviškas plokšteles. Patys pradžioję nemanėme, kad jos galės buti tiek reikšmingos.

PRANEŠIMAS BUVUSIEMS KAREIVIAMS

Utica, N. Y. — Visi buvę pasaulinio karo kareiviai ir tarnavę Jungtinių Valstybių kariuomenėje karo metu, kurię turi bonus, kreipkitės į kareivių organizacijas ir reikalaukite tam tikrų nuožiuros lakštų, kuriuos išpildę ir į visus klausimus tinkamai atsakę, grąžinkit kareivių organizacijoms. Šių organizacijų vadai ir vedėjai, viską tinkamai sutvarkę, šiuos lakštus pasiųs į tam reikalingą vietą ir jus anksčiau ar vėliau gausite tai, kas jums priklauso.

Jeigu buvusieji kareiviai dabar nereikalaus bonų išmokėjimo, tai jus negalėsit už juos nieko gauti iki 1945 metų. Dabar laikas visiems sukrusti ir tie, kurie bonų dar visai neprašė, sako, kam man jų dabar reikia, aš atsiimsiu 1945 metais. Bet taip nebus kaip daugelis mano. Geriausia dabar reikalauti bonų išmokėjimo. Jeigu jus dabar nereikalausite bonų išmokėjimo, tai vėliau negalėsite sakyti, kad kareivių organizacijos jums nieko nepadėjo. Kareiviai turi gauti tą atlyginimą, kuris teisėtai jiems priklauso.

V. Bournat.

NAUJŲ METŲ SUTIKIMAS

Newyorkiečiai Bostone

Boston, Mass. — Naujų Metų išvakarėse, antradienį, gruodžio 31 d. 7:30 val. Lietuvių met. episk. žinyčios svetainėje rengiama šokiai. Kviečiama visus lietuvius.

Rengimo komitetas, kurį sudaro Stanley M. Beleskas, Mrs. Charles J. White ir John J. Roman siunčia angliškąjį kvietimą, tikėdamiesi "a select gathering of Lithuanians," parinktųjų lietuvių, Naujų Metų sukaktuvių išvakarėse gruodžio 31 d., Jacqueminot Bungalow salėje, Dorchestery.

Norwoodo ŠLA kuopos atstovai: F. Dixon (Dirsa), J. Philips ir A. Pečiulis; taipgi Sandaros kuopos atstovai: K. Mickunas, J. M. Pečiulis ir J. M. Tumavičienė siunčia kvietimus ir bilietus jau parduoda, Dr. A. W. Gassono (Gvazdiko), pirmo lietuvio gydytojo Norwoode priimtuvių banketą rengdami.

Banketas bus gruodžio 29 d. 6:30 val. vakare Lietuvių salėje, St. George Ave., Norwoode. Vietas užsisakyti reikia iš anksto. Susisiekti telefonu Walpole 657-M arba Endicott 6961.

Dainininkė mezzo-soprano ponia Ona Kubilienė su ukrainiečiais, pasauliniais artistais iš Bostono, duos iškilmingąjį koncertą Worcestery, Lietuvių piliečių salėje, 12 Vernon St., sekmadienį, sausio 5 d., 1936 m. 3 val. po pietų. Koncertą rengia SLA vietinės kuopos.

Sekmadienį, sausio 19 d., 1936 m., 3 val. po pietų į Lietuvių salę, atvažiuos iš New Yorko vaidilų burelis suvaidinti operetę "Diktatorius" (vertimas iš Sleeping Queen).

Ministerio asmenybę vaidins jaunasis Bukšnaitis, Karalienės — Zosė Vitaitienė, Pilypo — K. Kriaučiunas (tas pats, kuris jau seniai yra dainavęs Bostono lietuvių scenoje veikale "Velnias Išradėjas") ir Karalienės draugės — p-lė Vasiliauskaitė. Be operetės dar bus koncertinė dalis, kurią išpildys dainininkė Ona Kubilienė.

Rengia Bostono lietuvių muzikos ir dainos mėgėjų burelis.

Jonas Kerdiejus.

ŽEMĖ NUOLAT SUNKĖJA

Kaip apskaičiuoja astronomai, musų žemelė iš metų į metus sunkėja. Jos svoris per metus priauga apie 70,000 kilogramų. Šis svorio padidėjimas atsiranda dėl to, kad ant žemės paviršiaus iš visatos erdvių nuolat krinta daugybė meteorų ir pelenų iš kitų dangaus kunų.

Mums 70,000 kilogramų jau didelis svoris, o žemei, palyginus su jos svoriu, yra menkutė dulkelė.

KALĖDINIAI LIETUVIŲ BURTAI IR PRIETARAI

Kalėdos — viena iš didžiausių ir gražiausių švenčių. Visose tautose Kalėdos iškilmingai švenčiamos ir su jomis rišama daugybė gražių papročių, apeigų, burtų bei prietarų. Turime jų ir mes, lietuviai. Ypač musų sodžius turtingas kalėdiniais burtais ir prietarais. Kalėdinių burtų bei prietarų gausumu musų liaudis ar tik neužims pirmąją vietą kitų tautų tarpe.

Musų kalėdiniai burtai ir prietarai yra ne tik brangi tautosakai medžiaga, bet dar brangesnė medžiaga musų mokslininkams — tyrinėtojams, tiriantiems musų tautos praeitį, žmonių budą ir kita. Keletą tokių kalėdinių prietarų čia paduodu.

Kučių vakare, pavalgius kučias, mergaitė į dvyliką popierėlių turi užsirašyti dvylikos vyrų, už kurių manytų tekėti, vardus ir, popierėlius susukus, nakčiai pasikišti po pagalviu. Kurį vyrą tą naktį susapnuos, už to tais metais ištekės.

Kučių vakare, pavalgius kučias, reikia, paėmus popierio gabalą, jį sugniaužti į gniužulą ir, uždėjus ant lentelės, sudeginti. Popieriui sudegus, ant lentelės liks popierio suodžiai. Lentelę su popierio suodžiais laikyti prieš lempos šviesą, kad ant sienos kristų šešėlis. Jeigu popierio suodžių šešėlis panašus į murus, tai pateksi į didelį miestą arba kalėjimą, jeigu panašus į karietą — reiškia netolimą kelionę, jeigu panašus į karstą — reiškia netolimą mirtį, jeigu panašus į bažnyčią — reiškia netolimas vestuves ir t. t. ir t. t.

Kučių vakarą, pavalgius kučias, kiekvienas šeimynos narys savo šaukštą ant stalo apverčia kniubščią ir taip paliekа per naktį. Ryto metą kurio šaukštas randamas apverstas aukštielninkas, tai tam reikės mirti — kitų Kučių nesulaukus.

Kučių naktį, lygiai 12 valandą, visai trumpą laiką buna saldus vanduo.

Kučių vakarą, pavalgius kučias, reikia, išėjus laukan, iš šiaudinio stogo išsitraukti vieną šiaudą. Jeigu ištrauktasis šiaudas su varpa, tai kitų Kučių sulauksi; jeigu be varpos — nesulauksi: mirsi.

Jeigu Kučių vakare dangus žvaigždėtas, tai sekančiais metais bus daug bulvių.

Kučių vakare tvartų duris reikia užkišti su šermukšniu, tai į tvartus neįeis raganos.

Šieną, kuriuo Kučių vakare buvo paklotas kučių stalas, anksti Kalėdų rytą reikia nunešti į tvartus ir apdalinti visiems gyvuliams. Tas daroma tam, kad atminti, jog gyvuliai pirmieji pajuto gimusį Kristų.

Kučių naktį, lygiai 12 valandą, reikia, nuėjus prie šulinio, žiurėti į vandenį; jeigu vandeny pasirodo karstas, tai reiškią mirtį, kitų Kučių nesulauksi; jeigu pasirodo vaikinas ar mergina, tai už to paties ištekėsi, tą pačią apsivesi.

Jei pavalgius kučias atsiraugi, tai reiškia, jog dar ir kitas Kučias prie to paties stalo valgysi.

Kučių vakare, pavalgius kučias, reikia iš visur iš visų kampų švariai iššluoti gryčios aslą ir, sąšlavas susisėmus, lygiai 12 valandą nakties užnešti ant aukšto, papilti prie kamino (dumtraukio) ir laukti, kas pasirodys: jeigu tai darančiam asmeniui pasirodo karstas, tai reikia jam mirtį, jeigu — vaikinas ar vaikinui — mergina, — tai reiškia, jog už to paties ištekės, arba tą pačią apsives.

Kučių vakare mergaitė, ruošdamosi gulti, turi po pagalviu pasikišti vyro kelnes. Tai, ką tą naktį sapnuos apie vedybas arba kurį vaikiną, tai viskas teisingai išsipildys ir už to paties vaikino ištekės.

Jei Kučių naktį dangus žvaigždėtas, tai ateinančiais metais vištos bus labai dėslios. Jei šeimininkė nori, kad vištos kiaušinių neišmėtytų, tai ji, pildama žirnius rėtin, turi juos butinai supilti rėčio vidurin, nes kitaip vištos visus metus kiaušinius dės naujose vietose. Jei Kučių dieną vištos ramios, tai tais metais visi kiaušiniai bus užversti. Kučių dieną vištoms nereikia ilgai duoti lesti, nes jos ištisus metus pešis dėl maisto, tik vakare atskirai palesinti kiekvieną vištą. Pirmąją Kalėdų dieną vištas lesinti nuo Kučių likusiais žirniais, kad butų dėslios.

J. Bakanas.

JUOZAS KAVALIAUSKAS

Laisniuotas Graborius

Užtikrinu, kad mano patarnaviams bus atatikamiausias ir už prieinamą kainą. Nuliudimo valandoje, prašau kreiptis prie manęs.

1439 SOUTH 2nd STREET
Philadelphia, Pa.

Pennsylvania ir New Jersey Valstijose

Telefonai: Dewey 5136
Keystone — Main 9669

MAISTINGIAUSIA IR SVEIKIAUSIA

LIETUVIŠKA DUONA

taipgi pyragai, pyragaičiai, tortai, kėksai ir įvairios rušies gardumynai gaminami, parduodami musų pačių krautuvėje ir pristatomi į namus visose vietose

PUIKIAI ĮRENGTA MECHANIŠKA KEPYKLA

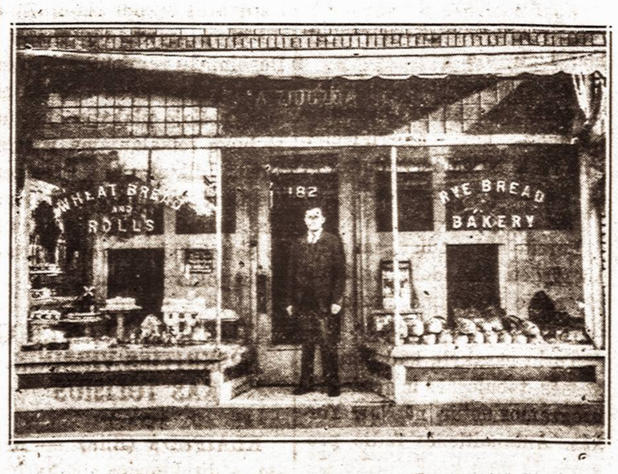

ANDRIUS ZIUGZDA
182-186 VAN BUREN STREET, NEWARK, N. J.

1936 KALENDORIAI

5 už $1.00

UŽSAKYMUS SIŲSKITE

Lithuanian Press Corp., Inc.,
193 Grand St., Brooklyn, N. Y.

15 centų ekstra už persiuntimą ir įpakavimą

Turime šiuos lietuviškus kalendorius:

1) Gerovė su Lietuvos vėliava
2) Lietuvos karys su mergina
3) Darius ir Girėnas
4) Lietuvos žemėlapis
5) Vytauto Prisieka
6) Prie koplytėlės
7) Ukės vaizdas
8) Vytis

KUPONAS:

Siunčiu _____dolerių ir prašau man prisiųsti_____ kalendorių

(Pažymėkite numerius) _____

Mano adresas _____

_____

Pinigus siųskite Money Order arba čekiu Lithuanian Press Corp., Inc. aukščiau nurodytu adresu.

AR MĖNULIS SUSIDURS SU ŽEME?

Apie dvidešimts milijonų dangaus kunų pasiekia žemę kiekvieną dieną. Dauguma jų nedidesni už žirnio grudą. Šis reiškinys verčia mokslininkus pagalvoti apie gresiantį žemei pavojų ir katastrofą, kuri sunaikins musų pasaulį.

Musų žemė bus sunaikinta, kai ne maži, bet kalnų dydžio meteorai pasieks žemę, o galų gale pats mėnulis su ja susidurs. Žemė tuo pačiu budu susidurs su saule. Jėgos, kurios veikia žemę ir visą planetų sistemą, matematišku tikslumu apskaičiuotos prancuzų matematiko Henri Poincare ir G. H. Darwino, žinomos evoliucijos teorijos autoriaus anuko.

Milijonus metų prieš susiduriant mėnuliui su žeme, mėnulio artėjimas bus jaučiamas; bus daugelio potvynių ir gaisrų priežastimi. Iš didelių miestų, kaip New Yorkas, Chicago, San Francisco ir Detroit, nebus likę žymės. Katastrofa nebus staigi; artėjant mėnuliui, potvyniai bus toki dideli, kad sudarys pavojaus visiems pajurio miestams. Nuo šių pavojų apsisaugoti, bus statomos milžiniškos sienos, kurių pastatymas kaštuos bilijonus dolerių. Bet palaipsniui sienos bus išplautos ir vandenynai nušluos miestus. Žmogus išras naujus budus su tomis jėgomis kovoti. Jis pasistatys sau aukštus bokštus, tukstančius pėdų aukštesnius už dabartinius dangoraižius. Bet jie bus permenki juros atsiginti.

Kuriuo budu mokslininkai visa tai žino? Todėl, kad visa tai buvo įvykę pirmiau. Egipto piramidės ir panašus joms pastatai, atkasti pietų Amerikoje, originaliai buvo skirti pasislėpti nuo nepaprastai didelių potvynių. Tik tukstančius metų vėliau šios vietos buvo paverstos kapais ir išminties sandėliais. Babelio bokštas buvo pastatytas nuo potvynių pasislėpti. Jis gal nebuvo didesnis už bet kurį didžiųjų New Yorko dangoraižių, bet vis tik suteikė prieglaudą privilegijuotų saujelei. Potvyniams užėjus, visi žmonės su brangiausiu savo turtu bėgo į kalnus. Spėjama, kad kai kurie labai seni raštai, aprašantieji tvaną, gali buti rasti Tibeto vienuolynuose.

Mokslininkai kalba apie žuvusius žemynus: Lemurija, Polinezija ir Atlantis. Kai kurie mokslininkai sako, kad kur yra dabartinis Ramusis vandenynas, ten buvo mėnulis, kurį žemės ekscentrinė jėga išmetė į erdvę. Mokslininkai sako, kad Atlanto žemynas buvo tarp Afrikos, Europos ir Amerikos. Aztekų ir egiptiečių kulturos palaikai yra tik likučiai tos kulturos, kuri buvo žinoma Atlanto žemyno gyventojams. Sakoma, kad Atlanto vandenynas ir Atlaso kalnai gavo savo vardus iš šio žemyno. Atlantas buvo sunaikintas per kelias valandas, kai šiaurės ir pietų lediniuotieji vandenynai slinkdami į ekvatorių jį užliejo.

Kiekviena religija ir tautinės tradicijos mums kalba apie buvusius potvynius, kai vandenynai užliejo didelius žemės plotus, viską sunaikindami. Anksčiau buvo manoma, kad tai yra tik legendos, bet dabar mes žinome, kad tai yra priešistorinių įvykių padavimai. Šiuos potvynius iššaukė mėnulio artumas prie žemės, milijonus metų po katastrofai, kuri atskyrė mėnulį nuo žemės. Panašus įvykiai vėl pasikartos, kada mėnulis, pagal matematikos dėsnius, vėl prie žemės artės.

Pasikeitimai žemėje įvyksta labai negreitai, taip kad mes papratę į kalnus, vandenynus ir savo pačių papročius žiurėti, kaip į pastovius dalykus, kurie nesikeičia. Panašiai mes žiurime į klimatą, visai nenujausdami, kad ekvatorius pasidarys toks šaltas, kaip šiaurės ašigalis. Žmogus tada ieškos sau gyvenimui vietos šiaurėje. Sunku įsivaizduoti, kad žemės ašis keičiasi ir mes dar tik pamažėli tolinamės nuo ledynų gadynės.

Po kuriam laikui, matuojamam tukstančiais metų, šiltosios žemės juostos pasidarys dar karštesnės, o šaltosios dar labiau atšals. Vėliau įvyks atvirkščiai. Tada žemė sulauks antrąjį ledynų perijodą. Niekas negali pasakyti, ar musų civilizacija išliks po šių ledynų. Žemės istorijoje dešimts tukstančių metų yra lygus vienai žmogaus dienai. Ir dėl to žmogui, kurio atmintis siekia tik kelis tukstančius metų, negali suprasti ir įsivaizduoti savo pasaulio nepastovumą.

Žemė, sukdamasi aplink savo ašį ir viekiant mėnulio ekscentriniai jėgai, kiekvieną dieną vėlinasi vieną du šimtai keturiasdešimts tukstančiąją sekundės dalį. Per trisdešimts šešis šimtus metų nuo šiandien, dėl virš minėto reiškinio, diena žemėje bus viena valanda ilgesnė. Sunku išreikšti šiuos reiškinius lengvai suprantamais terminais, nesant pastoviam matavimo vienetui.

Mėnulis sukasi apie žemę ne ratu, bet spyruoklės pavyzdžiu, arba kaip adata ant patefono plokštelės. Tik šiuo atveju mėnulis sukasi ne žemės link, bet priešingąja kryptimi. Pasiekęs tam tikrą ribą, jis sukdamasis spyruoklės pavyzdžiu, grįš į žemę. Tokiu budu keliauja visi dangaus kunai aplink savo ašis. Sunku dabar tiksliai apskaičiuoti, kada iš tikrųjų ši katastrofa įvyks, bet visi mokslininkai sutinka, kad galų gale visi dangaus kunai grįžta į savo centrą.

Mėnuliui atsiskyrus nuo žemės, jis sukosi nepaprastai arti aplinkui žemę. Žemės ir mėnulio ekscentrinės jėgos taip išeikvojo jų energiją, kad galų gale veikiant saulės gravitacijos jėgai, mėnulis galutinai nuo žemės atsiskyrė.

Mėnulio gravitacinė jėga iššaukia žemėje potvynius ir atoslugius. Šios pačios jėgos išskyrė mėnulį nuo žemės, saulei į abidvi veikiant. Šios pačios jėgos vėl jas sujungs. Artėjant mėnuliui prie žemės, potvyniai didės ir, pagaliau, mėnuliui esant nuo žemės apie du penktadalius dabartinės savo distancijos, atsiras nepaprastai didelės traukiamosios jėgos. Šios jėgos iššauks pakeitimus žemės ir mėnulio paviršiuje; žemėje atsidarys nepaprastai dideli plyšiai ir bus dideli žemės drebėjimai. Galutina katastrofa įvyks, kai mėnulis bus apie 20,000 mylių nuo žemės. Tada bus nepaprastas karštis ir susidurus mėnuliui su žeme, bus toks didelis sutrenkimas, kad joks gyvis jo negalės pergyventi. Po to musų žemė vėl bus tuo, kuo ji buvo prieš bilijonus metų.

P. M.

Vienybė ne tik seniausias, bet ir geriausias lietuvių laikraštis visame pasaulyje.

Kuri bus Vienybės jubiliejaus karalaitė?

Tai pamatysime 1936 metais, vasario 9 dieną, Arcadia salėje, kur iš dvylikos kandidačių, daugiausia gavusių balsų, bus išrinkta viena, pati gražiausia.

KANDIDATĖS RAGINAMOS SKUBINTIS GREIČIAU SIŲSTI SAVO FOTOGRAFIJAS, NES JAU KITĄ MĖNESĮ PRASIDĖS BALSAVIMAI, KURIUOSE GALĖS DALYVAUTI VISI VIENYBĖS SKAITYTOJAI, GRAŽUOLIŲ TĖVAI, BROLIAI, SESERYS IR DRAUGAI, PRISIŲSDAMI VIENYBĖS REDAKCIJAI TAM TIKRUS KUPONUS.

Vienybės jubiliejaus karalaitė ir vienuolika jos palydovių gaus brangių dovanų

1

Elena Ziniutė
Brooklyn, N. Y.

2

Eugenija Vitkiutė
Brooklyn, N. Y.

3

Juzė Želvytė
Brooklyn, N. Y.

4

Elena Miežytė
Chester, Pa.

5

Adelė Mickiutė
Brooklyn, N. Y.

6

Ona Mažeikaitė
Brooklyn, N. Y.

7

Petronėlė Pupšytė
Brooklyn, N. Y.

8

Elena Banytė
Brooklyn, N. Y.

9

Nelė Žalytė
Brooklyn, N. Y.

10

Salomėja Smailytė
Newark, N. J.

11

Magdelena Jociutė,
Philadelphia, Pa.

12

Cecelia A. Jociutė,
Philadelphia, Pa.

13

Aldona Šertvietytė,
Brooklyn, N. Y.

14

Ona Vaitkunaitė,
Westfield, N. J.

15

Alice Vikrikaitė,
Brooklyn, N. Y.

16

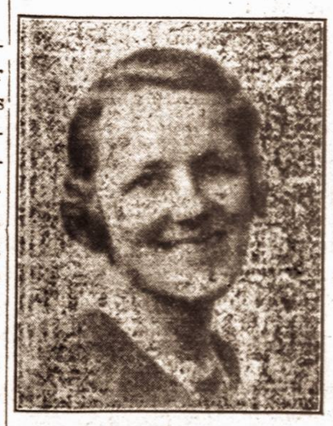

Julija Milšauskaitė
Glastonbury, Conn.

17

Anna Kalvaitytė,
Larchmont, N. Y.

18

Elena Krečikaitė,
Elizabeth, N. J.

19

Marijona Kalvaitytė,
East Portchester, Conn.

20

Marytė Bogačiunaitė,
Maspeth, L. I., N. Y.

21

Sofija Tvaranavičiutė,
Philadelphia, Pa.

SPORTAS NUGALĖJO NARKOTIKUS

Tautų Sąjungos komitete kovai su narkotikų prekyba labai įdomų referatą skaitė anglų Žemųjų Rumų atstovė Miss Horsbrugh. Pasiremdama statistikos duomenimis, ji nurodė, kad anglų valdomam Malakos pusiasaly (Straits Settlements) pavykę beveik visiškai išnaikinti opiumo rukymą. Šį narkotiką jau nebevartoja nei vietos gyventojai, nei ateiviai. Ir to pavykę pasiekti ne ypatingomis kontrolės priemonėmis ir persekiojimu, bet pasikeitus masių socialinio gyvenimo sąlygoms.

Butent, jų gyvenime atsirado nauja sritis — sportas, kurio dėka giliai įsišaknijęs pragaištingas opiumo rukymo paprotys visai išnyko. Penange, Singapore ir kituose šios britų kolonijos miestuose šiandien yra daugybė sporto aikščių, kuriose jaunimas, ypač chiniečių, atsiduoda sveikam žaidimui, visai užmiršdami opiumo landynes.

KNYGA BE "M" RAIDĖS

Pasauly keistuolių netruksta. Yra jų visur ir visokių. Antai, vienas ispanų rašytojas neseniai parašė knygą, kurioje nėra nė vieno žodžio su raide "m." Tai bus vienintelė šios rušies knyga pasaulyje.

Parašyti ištisą knygą, apeinant vieną raidę, nėra lengvas dalykas. Tam reikia pusėtinai laiko, na ir geros porcijos kantrumo.

Įdomiausia, kad knygos autoriui tenka pasirašyti slapyvarde, nes jo tėvai padarė klaidą, pakrikštydami jį Martyno vardu.

Geriausia Kalėdų dovana giminėms Lietuvoje — Vienybė, kurios prenumerata metams 4 doleriai.

VIENYBĖ

LITHUANIAN SEMI-WEEKLY

Established February 10th, 1886

Published Tuesdays and Fridays — *Leidžiama antradieniais ir penktadieniais*

JUOZAS TYSLIAVA, Editor

SUBSCRIPTION RATES: PRENUMERATA METAMS:

In Brooklyn — — — — — — $3.50 — — — — — — — — Brooklyne
In United States — — — — — $3.00 — — — — — — Jungtinėse Valstybėse
Canada — — — — — — — $4.00 — — — — — — — — Kanadoje
Other Countries — — — — — $4.00 — — — — — — — Lietuvoje ir kitur

Advertising Rates on Application — *Skelbimai pagal susitarimą*

LITHUANIAN PRESS CORPORATION

B. J. SCHEGAUS, President — P. BUKŠNAITIS, Secretary

193 GRAND STREET, BROOKLYN, N. Y.

TEL.: EVERGREEN 7-7840

NAUJASIS ANGLIJOS UŽSIENIŲ REIKALŲ MINISTERIS

Anglijos ypatingų reikalų ministerio kap. Eden Tautų Sąjungai paskyrimas užsienių reikalų ministeriu jau buvo seniai pranašaujamas ir dabar virto įvykusiu faktu. Kap. Eden užima rezignavusio ministerio Sir Samuel Hoare vietą.

Eden, dėl įgyto praktiško patyrimo, mokslo ir jo nepaprastų gabumų vedant derybas su kitomis valstybėmis, yra kaip tik tinkamiausias žmogus Anglijos užsienių reikalų ministerio vietai užimti dabartiniu krizės metu, kada Tautų Sąjungos nariai nepriėmė Anglijos-Prancuzijos pasiulyto taikos plano. Dabartinis Anglijos užsienių reikalų ministeris yra stiprus Tautų Sąjungos šalininkas ir rėmėjas. Budamas Anglijos ypatingų reikalų ministeris Tautų Sąjungos Taryboje, kap. Eden daugiau negu bet kuris Tautų Sąjungos narys stengėsi suorganizuoti visas Sąjungos valstybes prieš Italiją ir įvesti griežtas sankcijas. Dabar, jam bunant Anglijos užsienių reikalų ministeriu, reikia tikėtis, kad jis laikysis savo pirmiau nusistatytos politikos ir kiek galėdamas rems Tautų Sąjungą, suteikdamas jai didesnį autoritetą savo parama. Anglijos premjeras Baldwin pasižadėjo kap. Eden politiką paremti.

PRAĖJUSIŲ METŲ PREKYBA

Prekybos departamento sekretoriaus Roper pranešimu 1934 — 1935 metų prekybos sezonas buvo vienas iš geriausių nuo 1929 metų. Ypač pagyvėjo prekyba vėliausiu šio perijodo laiku. Paėmus ištisus metus ukininkai padarė 7 procentus pelno daugiau negu 1934 metais ir žemės ukio produktų kainos paskutiniu laiku pakilo viso 35 procentais palyginus su 1932, 1933 metais. Įvairiose industrijos šakose dirbančių žmonių atlyginimas pakilo nuo 8 iki 55 procentų. Vidutinis atlyginimas darbininkams per valandą kai kuriose industrijose viršija net 1929 metų lygį. Be to, nežiurint padidėjusio darbininkams atlyginimo, aukštesnių mokesčių ir kitų išlaidų, 388 bendrovės turėjo 437 milijonus 600 tukstančių dolerių bendro pelno.

Bet nežiurint padidėjusios prekybos ir sumažėjusio bedarbių skaičiaus, dar yra likę daug neišspręstų problemų. Amerikos geležinkeliai vis dar neduoda pelno, paskutiniu laiku visai nedaug pinigų įdėta į Amerikos svarbiausias pramonės šakas, bankų paskolos labai nežymiai pakilo, o bedarbių skaičius vis dar nepaprastai didelis ir federalinės vyriausybės išlaidos viešiesiems darbams milžiniškos, o tuo tarpu vyriausybės vidaus skolos didėja. Kas šias problemas išspręs? Daugelis atsako, kad bendras ekonominis krašto gyvenimas dėl to žymiai nepagerėjo, kad sunkioji krašto pramonė atsilikusi nuo kitų pramonės šakų negalėdama samdyti daugiau darbininkų, kad geriausiems sunkiosios pramonės klijentams truksta tinkamų kreditų ir dėl sumažėjusio judėjimo krašto susisiekimo priemonėmis. Daugelis pramoninkų mano, kad vyriausybė turėtų labiau stimuliuoti sunkiąją pramonę.

PRADEDANT NAUJUOSIUS METUS

Ateinant naujiesiems metams daugelis žmonių, draugijų, organizacijų padaro praėjusių metų apžvalgą ir sutinkant naujuosius metus, nustato naują veikimo programą ateinantiems metams arba griežtai nusistato įgyvendinti iki šiol dar neįgyvendintus nutarimus. Griežtas ir tvirtas nusistatymas, siekiant savo idealų arba nutarimų vykdymo, yra labai svarbus. Daugelis žmonių, net draugijų ir organizacijų jaučiasi labiau patenkinti ir įgyja, tartum, daugiau energijos tolimesniam veikimui, jei jos pasiekia savo užsibrėžtų idealų arba nusistatytų siekių.

Taigi, lietuviai ir bendrai musų draugijos, organizacijos, sutikusios naujuosius metus, turėtų griežtai nusistatyti ateinančiais metais pasiekti tų tikslų, kurių jos siekia ir parodyti daugiau susidomėjimo bendrais lietuvių tautos reikalais, savo veikimą labiau išplėsti tarp lietuvių ir parodyti daugiau gyvumo. Tegul nauji metai nebuna paprasta metinė šventė, bet tvirtas, gyvesnis pradėtojo darbo tęsimas ir pradžia geresnio, laimingesnio gyvenimo Amerikos lietuviams, jų draugijoms ir organizacijoms.

Be to, pradedant naujuosius metus, mums reikėtų labiau susirupinti tautinės vienybės reikalingumu. Gana jau Amerikos lietuviams tarp savęs rietis, šalin visoki tušti vaidai. Pradėkime tikrą kurybinį darbą, kuriuo ne tik mes džiaugsimės, bet viso pasaulio lietuviai, o kitataučiai, tai matydami, mus labiau gerbs.

SENOSIOS TĖVYNĖS REIKALAIS

Vilniui Vaduoti Sąjungos ir Vilniaus Geležinio Fondo vardu reiškiu broliams išeiviams ir seserims išeivėms savo širdingus sveikinimus: linksmų Šv. Kalėdų ir laimingų Naujų 1936 Metų! (Suvėluotas kalėdinei laidai. — Red.)

Vienas Dievas težino, ką žada Lietuvai ateinantieji metai. Mes visi linkime, kad Naujieji Metai butų jai ramaus progreso ir augimo metai.

Tačiau prie to turime prisidėti ir mes, gyvenantieji Amerikoje. Baimė ima, kad musų prisirišimas prie Lietuvos ir geriausieji jai linkėjimai neišsigimtų į tą beveiksmę platonišką meilę, kuri moka tik saldžiai padusauti ir gražiai pašnekėti.

Žinoma, gražios ir naudingos yra patrijotingos kalbos, skambus nutarimai, energingi protestai. Jie tuo svarbus, kad rodo musų lietuvišką gyvumą, mus ir musų Tautą garsina, neleidžia pasauliui Lietuvos pamiršti.

Tačiau, deja, viso to dar maža. Savo meilę Lietuvai turime parodyti darbais, pasiaukojimu. Jeigu kiekvienas iš musų ateinančiais metais ne tik žodžiais, bet ir darbu ir nors nedidelę auka Lietuvos reikalus paremsime, tuomet ir mes patys pasijusime stipresni lietuviai, ir musų Senoji Močiutė Lietuva greitai numanys savo išeivių vaikų darbą ir brangumą.

Gerbiamieji, turiu drąsos atsiliepti į Jus ne kokiu praktišku ar sroviniu Lietuvos reikalu. Atsiliepiu reikalais tų Lietuvos organizacijų, kurios rupinasi pačiu didžiuoju Tautos reikalu — Vilniaus atgavimo reikalu — ir kurias remia visi lietuviai be skirtumo pažiurų ir nusistatymų.

Juk neperdidelis ir nepersunkus pageidavimas, kad ateinančiais metais visi Amerikos lietuviai, kurie dar neturi, įsigytų Vilniaus pasus (už 10 ct.) ir visi įlipintų į juos bent po vieną Vilniaus ženklelį už tiek vertės, kiek jisai arba ji pasigali (nuo 5 centų iki 1 dolerio). Tačiau, kad tasai pageidavimas butų įvykdytas, reikia, kad kiekvienoj musų kolonijoj susidarytų burelis pasiaukojusių žmonių, kurie, darbą suplanavę ir pasidalinę, prieitų kiekvieną organizuotą lietuvių grupę ir kiekvieną atskirą asmenį ir jiems aiškiai ir nuoširdžiai šį reikalą išdėstytų, pasiulydami įsigyti (kas dar neturi) Vilniaus pasą ir Vilniaus ženklelį.

Musų išeivių spauda ir musų visos organizacijos turėtų įkvėpti ir giliai įskiepinti visiems lietuviams mintį, jog tai yra šventa priedermė paremti kasmet Lietuvą, nors ir nedidele pinigine auka (kad ir perkant ir įsilipinant į savo Vilniaus pasą nors už 5 ct. Vilniaus ženklelį). Beabejo, bus tokių, kurie ir dolerio nepasigailės kasmet Lietuvos reikalams. Bet jeigu suplauktų vidutiniškai nors po 5 ct. nuo žmogaus, didelio ar mažo, kasmet Tautos reikalams, tie reikalai laimėtų apie 30 ar 40 tukstančių dol. Vienybė daug gali.

Į tą vieningą ir visuotiną musų Vilniaus reikalo darbais rėmimą aš, Tamstas širdingai sveikindamas, išdrįstu kviesti.

Su gilia pagarba,

K. F. KEMĖŠIS

V.V.S. ir V.G. Gondo Įgaliotinis, 640 E. Capitol St. Washington, D. C.

P. S. Vilniaus pasų ir Vilniaus ženklelių įvairiomis kainomis lietuvių organizacijos gali įsigyti (kreditan) iš New Yorko Konsulato (Consulate General of Lithuania, 46 Fifth Ave., New York City), arba iš Amerikos L.R.K. Federacijos Centro (2334 So. Oakley Ave., Chicago, Ill.). Į tas vietas reikia siųsti ir pinigus už išparduotus pasus ir ženklelius.

SAVAMOKSLIAI KONTROLIUOJA PLIENO PRAMONĘ

Geležies ir plieno instituto tyrinėjimai parodo, kad devyni iš dešimties įvairiose plieno bendrovėse esančių direktorių ir šiaip įvairių aukštų tarnautojų savo karjerą pradėjo arba paprastais darbininkais ar menkais valdininkais. Šie daviniai surinkti 176 bendrovių prezidentams, direktoriams ir tarnautojams atsakius į instituto jiems patiektus klausimu.

Tyrinėjimai parodo, kad kiekvieni trys vyrai iš keturių plieno pramonėje dirba nuo savo karjerų pradžios, daugiau negu pusė iškilo su bendrove, kurioje pradėjo dirbti, trys iš keturių vyrų pradėjo kaldami plieną. Iš šių 178 viršininkų 84 dirbo fabrikuose, 25 pradėjo kaip inžinieriai ir chemikai, 19 buvo paprasti pasiuntiniai, kiti dirbo ekspedicijos skyriuose ir tik 13 pradėjo plieno pramonėje dirbti kaip aukšti šių bendrovių tarnautojai. Tokiu budu plieno pramonę valdančių žmonių dauguma pradėjo paprastais tarnautojais ir turi įgiję nemažai praktiško patyrimo savo srityje. Dauguma jų tokiu budu iškilo ir padarė savo karjerą pradėjęs nuo "apačios.' Jie visi toje pramonėje išdirbę daugiau 25 metus.

ITALIJOS MOTINOS MOBILIZUOJAMOS

Italijos motinos savo sunus pasiuntė į karą, dabar aukoja savo vedybų žiedus, kad Mussolini turėtų už ką pirkti karo medžiagą ir ginklus. Apskaičiuojama, kad Italijos moterys sudės apie 10 milijonų žiedų. Mokant už kiekvieną žiedą bent $5, Mussolini turėtų aukso atsargą, už kurią jis galėtų gauti užsienyje $250 milijonų paskolą. Už tokią sumą Mussolini galėtų nupirkti nemažai ginklų, naftos ir karui reikalingos medžiagos.

Iš dalies dar atrodo, kad Mussolini kreipdamasis į Italijos moteris ir prašydamas, kad jos paaukotų savo vedybų žiedus, nori sustiprinti gyventojų moralinį juo pasitikėjimą. Bet neseniai Mussolini buvo sušaukęs pasauliniame kare dalyvavusių karių motinas ir jų prašė, kad jos, grįžusios į savo namus, savo apylinkėje pasakotų apie kare įgijamą garbę ir pasišventimą. Taigi, kaip dar taip neseniai visose valstybėse buvo rašoma apie karo vargus ir jo milžiniškus nuostolius, nelaimes, kurias jis žmonijai suteikia, dabar karo išvargintos motinos prašomos, kad skelbtų apie karo garbę, jo reikalingumą ir jį garbintų. Tuo perdaug reikalaujama iš išvargintų motinų.

KAS MUMS LABIAU TURĖTŲ RŪPĖTI?

(STRAIPSNIS DISKUSINIS)

Kas mums Amerikoje gyvenantiems lietuviams labiau turėtų rupėti, atvadavimas Vilniaus, ar skridimas be sustojimo per Atlantiką New York — Kaunas? Mes privalome gerai šį dalyką apsvarstyti ir į jį atsakyti. Jeigu mes esame tikri tėvynės Lietuvos vaikai, jeigu mums iš tikrųjų rupi šviesesnė ir geresnė Lietuvos ateitis, tai mes nesvyruodami atsakysime, kad skridimas per Atlantiką, nors ir labai pavojingas, yra tik žaislas tiems, kurie trokšta tuščios garbės, o Lietuvai yra tiek naudinga, kiek pernykštis sniegas.

Dabar, kiekvienas centas, paaukotas Vilniaus atvadavimui arba valstybės ginklų fondui, yra granitiniu akmeniu, iš kurių yra statoma Lietuvos laisvės tvirtovė. Mažai tautai, kaip lietuvių, buvo sunku ir brangiai kainavo įgytoji laisvė, bet taip pat nelengva ją įgijus išlaikyti. Po pasaulinio karo, griuvant Austrijos-Vengrijos ir Rusijos imperatorių sostams, daugelis pavergtųjų tautų pasijuto laisvomis, sukurė savo valstybes. Bet šiandien daugelio jų nėra. Prarado savo laisvę ukrainų tauta, armenai, gudai ir kitos tautos. Jos nors ir buvo pradėję kurti savo valstybes, laisvę įgijusios, bet nesugebėjo savo tikrąją laisvę apginti. Tiesa, Lietuva šiandien yra laisva, bet kur jos sostinė Vilnius ir trečdalis jos teisėtos teritorijos?

Mes, vietoj savo kruvinai uždirbtais skatikais remti pasiryžimą tų, kurie žut but kovoja, kad sugrąžinus Lietuvai tai, kas iš jos smurtu ir judošiška klasta buvo išplėšta, remiame tuščios garbės ieškotojų skridimus, iš kurių tik tie dažniausiai teturi apčiuopiamą naudą, kurie dar taip neseniai salėse nuo estradų, it buliai, baubte baubė: **"Lietuvai nei vieno cento"** (žiurėkite į karikaturą Sandaros 49 numeryje).

Karo pavojus Europoje kybo kaip ant plauko. Karo audrai suužus, Lietuvai tektų atmušti pirmuosius smugius. Ar Lietuva pakankamai stipri, kaip kad Belgija buvo, kad sulaikius pirmąjį smarkų jos galingų priešų puolimą? To mes nežinome. Bet Amerikos lietuviai jai tame dalyke gali labai daug padėti savo kruvinai uždirbtu skatiku, jei mes vieton aukavę tuštiems garbės burbulams-skridimams ir kitiems menkniekiams, aukosime Vilniaus vadavimui arba dar svarbesniam reikalui — Lietuvos Valstybės Ginklų Fondui. Tada mes Lietuvą galėtume tiek sustiprinti, kad ji, nors budama maža, bet taptų neperkandamu riešutu, kaip kad mažoji Belgija buvo pasaulinio karo metu.

Todėl kiekvieną skatiką, kurį tik mes galim ir manom paaukoti kokiam nors kilniam itkslui, tai aukokime Vilniaus vadavimui arba Lietuvos Valstybės Ginklų Fondui, kurio adresas: Ginklų Fondas, Krašto Apsaugos Ministerija, Kaunas, Lithuania. Vilniui Vaduoti Sąjungos adresas yra: Vilniui Vaduoti Sąjunga, Duonelaičio g-vė 9a, Kaunas, Lithuania. Jeigu kam nors butų patogiau, tai asmenines arba nuo pramogų, parengimų padarytas aukas galite dar siųsti ir per Lietuvos atstovybę, kurios adresas: Lithuanian Legation, 2622 — 16th St. N. W., Washington, D. C.

Senas Lietuvos patrijotas.

KĄ KITI RAŠO

Reikia murinės Lietuvos

Lietuvos Žinios rašo:

"Jau keli metai, kai sumanyta griauti lušnos. Tas darbas didesniu ar mažesniu tempu ir daromas. Tačiau, kaip jau ne kartą esame rašę, dar nebuvo galvojama apie statybą, ypač organizuotą statybą. Statybos gi klausimas kaip tiktai ir yra jau pernelyg pribrendęs.

Jau ne kartą esame minėję, kad Lietuvos veidas reikia pakeisti: Lietuva turi buti murinė, ir ne paprastai murinė — molio krėstinė, kaip kai keno ligšiol buvo bandoma, — bet graži plytinė moderniška, higieniška, sveika ir šviesi."

Belaisvio dovana lietuviui

Lietuvių Balsas Rygoje praneša, kad didž. karo metu, kai vokiečiai okupavo Lietuvą, 1917 m. Trakų apskr., Ziežmarių valsč., Mijaugonių dvare įrengė belaisvių stovyklą, kurioj laikė apie 100 belaisvių, jų tarpe ir apie 400 prancuzų belaisvių. Prie belaisvių vyresniuoju darbininku buvo seniunas M. Matkevičius, kuris su belaisviais gerai elgdavęsis ir daug jiems gera padarydavęs. Už tai belaisviai jį mylėjo ir išvažiuodami prižadėjo atsilyginti. Šiomis dienomis Matkevičius gavo iš Paryžiaus iš vieno Mijaugonių dvare buvusio belaisvio prancuzo prieteliską laišką ir 1,000 frankų.

Trimitas rašo:

"Amerikoje yra nemaža inžymių tapytojų-skulptorių, tačiau musų menininkas tarpe jų ras sau vietą. Dr. Račkaus teigimu, P. Rimšos medaliai, medalijonai ir kiti kuriniai tiek yra originalus ir skirtingi nuo Amerikos meno, jog neabejotina, kad šis musų tautietis tenai turės pasisekimą."

ŠEIMA IR VEDYBOS SENOVĖS TAUTOSE

Šeima yra tas židinys, toji gužta, kurioje išdygsta ir išbujoja naujos žmonijos kartos, nauji gražesnio ir malonesnio gyvenimo kurėjai. Šeima yra tas ratas, nuo kurio darnaus ir patvaraus sukimosi priklauso tautos gajumas bei likimas: tvirti šeimos pamatai užtikrina tautai bei valstybei laimingą ir puikų rytojų, o priešingai, pairusi, dorovėje pakrikusi šeima, lemia tautai pražutį ar bent merdėjimą. Įdomu tat pažvelgti, kaip žiurėjo į šeimą bei vedybas senovės tautos: romėnai, graikai, baskai, indai, lietuviai ir kiti.

Senovėje visose tautose šeima buvo kuriama dievų vardu tam, kad išpildyti jų valią: sulaukti vaikų ir toliau palaikyti žmonijos prasitęsimą.

Apie lietuvių seniausiuose laikuose pažiuras į šeimą bei vedybas tikrų istorinių žinių beveik nėra. Sakoma, kad medžioklės ir žvejybos laikais vyrai iš tėvų žmonas vogdavo. Vėliau žmonų vogimas nyko, nes šiaip ar taip ir anuometinių lietuvių širdyse ruseno meilės jausmų kibirkštėlė ir smegenyse grožio supratimas. Vogimu gi patinkančias žmonas ne visada pavykdavo įsitaisyti. Įsigali kitokia pažiura: žmonas pradedama pirkti. Mat, perkant galima geriau pasirinkti patinkamesnę, ypač turint daugiau turtų jaunosios tėvams sumokėti. Vėliau ir pirkimas nyksta ir įsigali žmonų įsigijimas už dovanas, nors šis dalykas mažai skiriasi nuo pirkimo. Giminystė išvedama pagal tėvą. Vaikai priklauso tėvui, o ne motinai. Žmona eina gyventi pas vyrą, o ne jis pas ją. Paveldi sunus — sudaroma skirtumas tarp sunų ir dukterų. Tėvas sprendžia apie vaikų likimą. Jis gali atskirais atsitikimais vaiką užmušti, ištremti.

Dar vėliau žmonos vedamos laisvu susitarimu, nors ceremonijos, apeigos paliekamos senoviškos, bet ir jos laikui slenkant kitėja, išnyksta. Surištų su vedybomis apeigų bei papročių pasitaiko labai įvairių ir įdomių. Sakysime, rusuose buvo toks paprotys: jaunoji gano tėvo bandą, o jaunasis pavagia ją su visais gyvuliais. Tėvas žino, kas galėjo pavogti. Važiuoja pas jaunikį derėtis ir atgauna dalį savo gyvulių atgal, o kitus palieka žentui. Panašios apeigos buvo ir kitose tautose.

Dar įdomus paprotys, kurs buvo praktikuojamas Pirėnų kalnuose gyvenančios nedidelės baskų tautelės. Čia buvo tokia ceremonija, kad vaiką gimdo ne motina, bet tėvas. Tėvas turėdavo atlikti tam tikras apeigas su gimusiu vaiku, nes kitaip vaikas skaitėsi svetimu ir jokių pareigų tėvui neuždėdavo.

Indams vedybos šventas ir visiems privalomas dalykas. Nevedimas Indijoj buvo vienas iš sunkesnių nusikaltimų, už kurį atskirais atsitikimais buvo skiriama net mirties bausmė. Panašus įstatymai veikė Romoj, Graikijoj, Spartoj — visur nevedęs laikomas nusikaltėliu ir valstybės išgama. Mat, jau buvo toks supratimas, kad šeimos bei vedybų tikslas nėra siaura asmens laimė, ne gyvuliškas geidulių tenkinimas, bet auginimas naujos kartos, nešančios žmonijai tobulinimosi galimumą. Vedybų pasekmė turi buti vaikai. Tokios vedybos, kur susivedę negalėjo sulaukti vaikų, buvo laikomos negaliojančiomis. Persiskyrimas tokiais atvejais galimas. Indijoj persiskyrimas galėjo buti įvykdytas praslinkus 8 metams nuo vedybų. Kitur tas laikotarpis kiek trumpesnis. Gimimas dukters ir sunaus atnešdavo ne vienokią laimę. Mat, dukterys ištekėdamos nutraukia visus saitus su šeima, sukurdamos naujas šeimas. Sunaus gi gimimas buvo kiekvienos šeimos didžiausias laimikis. Sunaus gimimas buvo sutinkamas didžiausiomis iškilmėmis. Tėvas priimdavo jį savo tarpan liudininkų akivaizdoje. Be atitinkamo tėvo pareiškimo vaikas nebuvo dar laikomas šeimos nariu. Budavo atliekamos tam tikros religinės apeigos ir sunus palaiminamas. Graikijoj šios apeigos buvo atliekamos po 10 dienų sunui gimus, Indijoj 12 ir pan. Tą dieną buvo nešamos aukos mirusiems šeimos nariams.

Tokios tat buvo pažiuros į šeimą bei vedybas senovėje.

K. Čaplinskas.

Kas VEIKIAMA

A. Alekna.

Geriau anksčiau...

Vienybės auksinis jubiliejus greitais žingsniais žengia į apvainikavimą. Rodos dar, galima sakyti, mėnuo ir dvi savaitės, bet turint mintyje, kad ne tik brooklyniečiai dalyvausime toje šventėje, bet ir iš plačiosios apylinkės, tolimųjų Amerikos kampų, tai laiko visai nedaug. Nors Arcadia salė — didelis laukas, bet tenka rimtai abejoti, ar užteks vietų. Tai faktas, kuris aiškiai rodo — bilietų pardavimas. Žmonės, net iš tolimųjų kolonijų, rezervuoja vietas per laiškus. O kiek vietoje jau parduota!?

Taigi nebutų pro šalį priminti, apsirupinti su bilietais iš anksto, nes vietoje negalėsite gauti tinkamų vietų.

Vienybės auksinio jubiliejaus iškilmės, kurios bus 1936 m. vasario mėn. 9 d. Arcadia salėje, nebus paprasta šventė. Tai 50 metų šventė visų Amerikos lietuvių, kurie išlaikė musų tautos laikraštį — Vienybę per 50 metų!

Jubiliejaus iškilmėse statomas veikalas, vaizduojantis 50 metų "Kaip paukščiai lėkė per Atlantą."

Paminėjimas

Lietuvių Meno Teatras, sausio mėn. 12 d. 4:30 val. p. p. — 101 Grand St. — Ukrainų salėje, ruošiasi gražiai paminėti Lietuvos Valstybės Teatro 15-kos metų sukaktuves. Programa tokia: generalinis konsulas p. P. Daužvardis pasakys kalbą. Kompozitorius J. Žilevičius, kaip vienas iš dramos organizatorių, sakys kalbą. Po kalbų bus perstatytas P. Gruodžio veikalas — Lietuviai, Pabuskite. Veikalas 3 veiksmų su prologu. Prologui skaityti pakviestas poetas J. Tysliava. Veikalą vaidins geriausios L. Meno Teatro jėgos. Turint mintyje, kad šis paminėjimas yra svarbus kiekvienam lietuviui, tai L. M. T. stengiasi jį atžymėti kuo puikiausiai. Ir nestebėtina, kad lietuvių visuomenė rimtai žiurės į šį musų tautai svarbų reikalą. Ji įvertins tautos dramatinį meną savo gražiu atsilankymu. Dalyvaukim visi šiose iškilmėse ir minėkime su džiaugsmu Lietuvos Valstybės Teatro, 15 metų sukaktuves!

Grožio karalaitė

Dėl Vienybės grožio karalaitės jau daugelis nerimauja. Jaunų Vyrų klubas, jau seniai pradėjo tuo rupintis ir, rodos, jie nutarė rinkti O. Mažeikaitę.

Š. Geležinio Vilko burio nariai žada rinkti — Eleną Miežytę iš Chester, Pa., o kai kurie nariai — Eleną Ziniutę iš Brooklyn, N. Y. Vadinas, jaunimas jau pradeda bruzdėti dėl grožio karalaitės vainiko. Bet reikia nepamiršti, kad visi Vienybės skaitytojai dalyvaus šiuose rinkimuose. O kuri bus grožio karalaitė, tai dar klausimas.

New York — Kaunas

Lak. Antanas Kiela, kuris pasiryžo 1937 metais be sustojimo skristi iš New Yorko į Kauną, norėdamas pagerbti musų didvyrių Dariaus-Girėno žygį ir kartu suteikti naują musų lietuvių tautai aviacijos žygį.

Lak. A. Kiela nori sudaryti Centro Komitetą iš patikimų visuomenės žmonių ir vėliau šauks įvairių organizacijų atstovų susirinkimą, kuris patvirtins Centro Komitetą ir sudarys lokalinį komitetą iš organizacijų atstovų. Stokime į pagelbą lak. A. Kielai, kuris, lietuvių tautos vardu, įvykdys tai, ką Darius-Girėnas pasakė ir paliko mums atlikti: "Be sustojimo nuskristi į Kauną!" Argi jau lietuvis drįs pasakyti negalima? Ne!!

LAIŠKAI REDAKCIJAI

Gerbiamas Redaktoriau,

Ar galima viešai išreikšti meilė tam žmogui, kuris mane, tikiu ir daugumą taip labai sužavėjo. Aš manau taip, kai tas žmogus karts nuo karto atidengia mums visiems savo sielą, išlieja pilniausioj formoj savo vidujinius jausmus. Marija Aukštaite, Tu esi tas žmogus. Kada nuolatiniai tavo, sesut, straipsniai pradėjo rodytis Vienybėje, aš tave pamilau. Pamilau kaip tokią, kuri už mus visus dusauji, verki ir juokies. Nepaliauk, Brangioji. Sėk tąją sėklą mumyse; sėklą vienybės, nuoširdumo, susipratimo. Ypač mane džiugina, kad tu, Marijona Aukštaitė, nesisupi kokiomis nors partijos skraistėmis, vaizduoji visa bešališkai ir drąsiai pareiški, tik Tėvynės meilės kankinimą. Montrealas laimingas, manau. Jis nebutų žinomas, jei ne Tu, Marija. Šiandien nebut pravirkusi mano siela nauju Tėvynės ilgėsiu, jei ne "Sužydo džiaugsmo alyvos." Nenuilstamai dirbk. Tik, jei gali, prabilk į mus daugiau šypsodama, nes ašaros ir taip mus skruostus išmirkė. Bet kalbėk, kalbėk mums "Vienybės" lupomis daug ir apie viską.

Pr. Lapienė.

Stony Brook, L. I.

MEMELER DAMPFBOOT APIE NAUJĄJĄ DIREKTORIJĄ

KLAIPĖDA. — **Memeler Dampfboot** savo vedamajame "Nauji vyrai" sako, kad naujosios Direktorijos sudėtis atitinkanti svarbiausių Klaipėdos krašto gyventojų sluoksnių reikalams. Baldžius ir Žygaudas esą ukininkai ir geri ukininkų luomo reikalų žinovai. Betke suprantąs gerai pirklių reikalus ir Surau iš seniau susigyvenęs su darbininkais ir yra vienos įmonės darbininkų, valdininkų ir tarnautojų giedotojų draugijos pirmininkas.

Baigdamas Direktorijos narių charakteristiką, laikraštis rašo:

"Visi Direktorijos nariai yra vyrai, kurie musų tėviškėje yra gimę ir turi joje šaknis..."

"Vyrai, kurie dabar stovi musų autonominės administracijos priešakyje, turi išrišti sunkių uždavinių. Bet jie turi geriausio noro Klaipėdos krašto ir tuo pačiu visos valstybės gerovei dirbti. Jie nepaliks, kiek nuo jų priklauso, nepadarę pastangų, kad santykius su Centro Vyriausybe pagerinti."

Vienybės skiltyse matysi ne tik pasaulį, bet Lietuvą ir lietuvius.

EPISKOPALAI NORI JUNGTIS SU ROMOS BAŽNYČIA

29 aukšti Episkopalų bažnyčios Amerikoje kunigai ir atstovai išleido savo nariams atsišaukimą, kuriame jie pareiškia savo nepasitenkinimą protestantizmu ir protestantų bažnyčių iškrikimu Amerikoje, pažymėdami, kad Protestantų bažnyčia yra morališkai, etiškai ir kulturiškai nusibankrutavusi. Šiame atsišaukime jie išreiškia savo norą susijungti su Romos katalikų bažnyčia.

AUKSINIS VIENYBĖS JUBILIEJUS

Seniausio lietuvių laikraščio pasaulyje 50 metų Jubiliejus bus švenčiamas 1936 m. vasario 9 d., Arcadia Hall, Brooklyne.

Toj stebėtinoj pramogoj bus:

Kompozitorius J. Žilevičius
Kompozitorius Stasys Šimkus
Kompozitorius A. Naujalis
Kompozitorius M. Petrauskas
Poetas J. Baniulis
Poetas J. Tysliava
Lietuvos Daina
Philadelphijos Dainos Choras
Lietuvių Meno Teatras
Baritonas A. Banys
Soprano M. Strumskienė
Dainininkas Alb. Petravičius
Režisorius Vitalis Bukšnaitis

DRABUŽIAI IR ORAS

Dr. John L. Rice New Yorko miesto sveikatos komisijonierius, kalbėdamas apie sveikatą, pareiškė, kad netinkamų drabužių dėvėjimas yra pavojingas sveikatai. Neišmintinga dėvėti sunkius rubus kaip tik pasirodo pirmoji šalta žiemos diena. Šiandien visur namai ir įstaigos tinkamai apšildomi, todėl dauguma vyrų dėvi lengvus baltinius ir kostiumus per ištisą metų laiką.

Tiesa, yra vyrų ir moterų, kurie turi dėvėti vilnones kojines ir šiltesnius baltinius, bet tai tik tie žmonės, kurių kunas reikalauja daugiau šilumos. Butų gerai, jeigu vyrai sektų moteris kas link sunkesnių rubų dėvėjimo. Šiandien moterys išmintingiau rengiasi negu vyrai. Moterys dėvi vienodo sunkumo rubus ištisą metų laiką ir tik pradėjus šalti, pradeda dėvėti sunkesnius viršutinius rubus. Dabar esant daugeliui namų gerai ir tinkamai apšildytų centraliniu apšildymu, nėra reikalo dėvėti jokių sunkesnių rubų namuose, bet tik išėjus į lauką reikia šiltu ir sunkesniu apsiaustu apsirengti.

Tai liečia ir vaikus. Nereikia vaikų apsunkinti su nereikalingais sunkiais baltiniais. Vaikai turi buti taip aprengti, kad jų kunas butų visada laisvas. Vaikui einant į lauką, jį reikia apvilkti tik šilta sermėgaite ir uždėti jam šiltas pirštinaites. Vaikui kojas sušlapus, nėra reikalo išsigąsti, bet geriausia tuoj nuimti šlapios kojinės ir jo kojiukes apmauti švariomis ir sausomis kojinėmis, bet jeigu vaikas peršalęs, tai reikia kitų priemonių imtis, o reikalui esant ir gydytoją pakviesti.

Pabandykite dėvėti tinka mus drabužius ir pamatysite kaip geriau jausitės.

DIOFONTO UŽDAVINYS

Senovės graikų matematikas Diofontas gyveno IV amž. prieš Kristų. Ant jo kapo buvo toks užrašas:

"Praeivi! Po šiuo akmeniu ilsisi kunas Diofonto, kuris mirė sulaukęs gana senų metų. Jis gyveno šeštadalį savo gyvenimo vaiko amžium, dvyliktąją dalį — jaunuolio, paskui septintadalį — jaunikio. Penkiems po vestuvių metams praslinkus, susilaukė sunaus, kuris gyveno du kartus trumpiau, negu tėvas. Ketvirtais po sunaus metais, mirė ir jis pats.

Pasakyk, jei moki skaičiuoti, kokio amžiaus sulaukęs Diofontas mirė?"

(Lengviausia išspręsti algebros pagalba.)

J. Vaitulionis, D. C.
PIRMAS LIETUVIS
Chiropraktas Gydytojas
331 GRAND STREET
Brooklyn, N. Y.
Valandos: nuo 9 ryto iki 8 val. vak.
Nedėliomis ir šventadieniais
Nuo 10 ryto iki 1 po pietų

LIETUVIŠKA INFORMACIJŲ RAŠTINĖ
Lithuanian Information Bureau,
38 Park Row,
New York, N. Y.
Room 405-6-7
Opposite City Hall
Equitable Service Bureau
Lietuviška Susekimo Ir Ištyrimo Įstaiga
Tel. Co. 7-4305

GERA VIETA UŽEITI
A. POVILANSKAS
Bar & Grill
Lic. R L. 6345
291 Wythe Avenue,
Brooklyn, N. Y.
Evergreen 7-8946

NOTARY PUBLIC — Telefonas: STagg 2-5043
MATTHEW P. BALLAS
(BIELIAUSKAS)
Laisnluotas Graborius
660 Grand Street
BROOKLYN, N. Y.

BROOKLYNO LIETUVIAI GYDYTOJAI

DR. J. S MISEVIČIUS 270 Berry Street	VALANDOS 12—2 p. p. 6—8 vak. Tel. Evergreen 8-8707
DR. JOHN WALUK 161 No. 6th Street	VALANDOS 8—10 ryte 1—2 p. p. 6—8 vak. Šventadieniais susitarus Tel. Evergreen 8-9229
DR. ED. W. ŽUKAUSKAS 1114 Foster Avenue	VALANDOS 1—2 p. p. 6—8 vak. Ir pagal sutartį Tel. Mansfield 6-8787
DR. JOHN C. PETERS (PETRAUSKAS) 65-08 Grand Avenue MASPETH, N. Y.	VALANDOS 1—2 p. p.: 6—8 vak. Išskiriant Ketvirtadienius ir Sekmadienius Tel. Juniper 5-4488
DR. A. PETRIKA (DANTŲ GYDYTOJAS) 221 So. 4th Street	VALANDOS 9—12 ryte 1—8 vakare Penktadieniais uždaryta Tel. Evergreen 7-9105
DR. BLADAS K. VENCIUS (DANTŲ GYDYTOJAS 499 Grand Street	VALANDOS 9—12 ryte 2—8 vak. Penktadieniais uždaryta Tel. Stagg 2-0706 Namų, Republic 9-3040

A. RADŽEVIČIUS
GRABORIUS
(Undertaker)
Tel.: Stagg 2-4409

402 Metropolitan Avenue
netoli Marcy Ave., Brooklyn, N. Y.
Parsamdau Dailius Automobilius Vestuvėms, Krikštynoms ir Visokiems Pokyliams

NOTARY PUBLIC
Tel.: NEwtown 9-4464
A. VALANTIEJUS
GRABORIUS, BALSAMUOTOJAS IR ABELNA APDRAUDA
54-41—72nd STREET,
Maspeth, N. Y.

BARRY P. SHALINS
(ŠALINSKAS)
Lietuvis Graborius
84-02 Jamaica Ave.
Prieš Forest Parkway
WOODHAVEN, L. I., N. Y.
Puošni koplyčia ir salė dėl pošermeninių pietų teikama nemokamai
Automobiliai visokiems reikalams
Tel.: VIrginia 7-4499

MOT. LAUKUS
Fotografas
214 Bedford Ave., Brooklyn
Telefonas: *Evergreen 8-3540*
Geriausia Studija Brooklyne
Ateikite Persitikrinti

Casimir P. Palmer
Detective Bureau
170 BROADWAY
New York, N. Y.
Telefonas: Barclay 7-4177
Naktimis — ACademy 2-6325
Biuro savininkas yra patyręs lietuvis detektyvas Kazys Pilėnas. Daro vertimus ir patarnauja visokiuose reikaluose. Patarimai dykai.

SUNKIAUSIAI SERGANTYS TURĖKITE VILTĮ!
DOVANAI Išbandymui Augmeniniai vaistai
MILLERTONE
Jusų rankose šis paskelbimas gali buti tikras pirmutinis laipsnis į sveikatą Norime, kad kodaugiausia žmonių pažintų tą musų garsiąją augmeninę gyduolę, kuri padarė tikrus stebuklus sergantiems skilvio ligomis, reumatizmu ir inkstų sugedimu.
Vienas didelis pakelis už $1
skelsia beveik per visą mėnesį, kad ir didžiausiam ligoniui.
Reikalaukite arčiausioje aptiekoje gydančių žolelių MILLERTONE, o jei ten negausite — rašykite adresu:
J. S. MILLER, Inc. Dep. L.
P. O. Box 628, Newark, N. J.
REIKALINGI AGENTAI

JUNIPER 5-0259
RALPH KRUCH
FOTOGRAFAS
65-23 GRAND AVENUE
MASPETH, N. Y.

SERGANTIEJI VYRAI IR MOTERYS

Serganti kraujo, odos, nervų ligomis, kataru, bendru kuno nusilpnimu nervų suirimu, vidurių ir pilvo ligomis, išeinamosios žarnos skauduliais, neuralgija, chroniš ku reumatizmu, vyrų ir moterų ligos ir turintieji kokius nors kitus organų sugedimus, kurių jus nesuprantate, kreipkitės į Dr. Zins, kuris jums maloniai patarnaus ir viską paaiškins.
Sąlygos visiems prieinamos
Egzaminuojamas kraujas, laboratorijos tyrinėjimai ir Rentgeno spinduliai, skiepijama nuo įvairių ligų.
(PASITARIMAI DUODAMI NEMOKAMAI)
DR. L. ZINS
turi 25 metų praktiką
110 EAST 16 STREET, N. Y.
Tarp 4-th Ave ir Irving Place.
Valandos nuo 10 val. ryto iki 8 v. vak.
Sekmadieniais nuo 10 v. ryto iki 3 p.p.

SALDUKAS IR PLATZ
994 Madison St., Brooklyn, N. Y.
Tel., GLenmore 5-8733
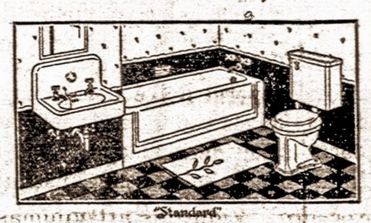
INSTILIATORIAI
PLUMERIAI
Įtaiso šildymo krosnis, Katilus, Vakum valymo siurblius. Mes viską finansuojame pagal valdžios namų paskolos planą.

TEL.: EVERGREEN 8-9770
JUOZAS GARŠVA
—GRABORIUS—
Mano firma gerai atlieka sekančius darbus: išbalsamuoja ir laidoja mirusius ant visokių kapinių. Pagrabus paruošia nuo paprasčiausių iki prakilniausių. Persamdo automobilius laidotuvėms, veselijoms, krikštynoms ir kitiems pasivažinėjimams.
VIRŠUI MINĖTAIS REIKALAIS KREIPKITĖS PAS MANE O BUSIT UŽGANĖDINTI
231 BEDFORD AVE., BROOKLYN, N. Y.

BROOKLYN LABOR LYCEUM
SALĖ IR PARKAS

Vedėjas J. H. HOFMANN,
947-959 Willoughby ave
BROOKLYN, N. Y.
Didelės ir mažos salės baliams, koncertams, vestuvėms ir susirinkimams. Parkas piknikams ir žaidimams.
Didelė moderniška scena—Moderniški įrengimai — Gražus kambariai
Telefonas STagg 2-3842

Tel. Stagg 2-0783 — NOTARY PUBLIC
Night Tel. Juniper 5-4912
Juozas Levanda
(LEVANDAUSKAS)
GRABORIUS
Patarnauju visiems be skirtumo. Parsamdau automobilius kiekvienam reikale: vestuvėms, krikštynoms ir šiaip pasivažinėjimams. Kainos žemos.
Ateikitė ir Persitikrinkite
107 Union Avenue, Brooklyn, N. Y.

MOTERŲ VIENYBĖS NAUJŲ METŲ MASKARADŲ BALIUS

Gruodžio-Dec. 31, 1935, 8 v. v. Klasčiaus Salėj

VISI Į MOTERŲ VIENYBĖS MASKARADĄ

Jau tik kelios dienos liko iki Moterų Vienybės maskaradui, kuris bus viena iš linksmiausių pramogų šiais metais. Taigi, visi pasiskubinkite įsigyti bilietus ir kostiumus, nes už geriausius kostiumus yra skiriamos dovanos. Kiekvienas kostiumą įsigydamas, apie tai turėtų neužmiršti, o kartu ir šį maskaradą dar įdomesniu padarysite. Moterų Vienybė maskaradui ruošia labai gardžią vakarienę, tai pasistiprinę Moterų Vienybės valgiais dar linksmesni ir laimingesni busite sutikdami Naujuosius Metus. Maskaradas bus gruodžio 31 d. Klasčiaus salėje. Pradžia 8:30 val. vak. Bilietus parduoda Moterų Vienybės narės ir Vienybės administracija.

AMERIKIEČIAI NUSTEBINTI LINDBERGHO IŠVAŽIAVIMU

Tuoj pasklidus gandams, kad garsusis amerikietis lakūnas Lindbergh išvažiavo su savo šeimyna apsigyventi Anglijoje, New Yorko policijos komisijonierius Valantine pranešė Londono Scotland Yard policijai ir prašė, kad Lindberghui atvažiavus į Angliją, jam butų suteikta policijos protekcija Anglijos uostuose iki jis ras apsigyvenimui vietą.

Kongreso atstovai, rinkdamiesi naujai kongreso sesijai, nustebo išgirdę pirmąsias žinias apie Lindbergho išvažiavimą dėl vis gresiančio pavojaus kudikio gyvybei. Daugelis atstovų yra tos nuomonės, kad turėtų buti išleista griežtesni įstatymai kovai su įvairiais raketieriais ir gengsteriais Amerikoje. Bendrai visi gyventojai nustebinti, kad Lindberghui nebuvo suteikta tinkama policijos protekcija.

LIETUVIAI, KELIAUTOJAI APLINK PASAULĮ NEW YORKE

Gruodžio 23 d. į New Yorką iš Skotijos atvyko du jauni lietuviai studentai, jaunalietuviai, keliautojai aplink pasaulį Stepas Juodvalkis ir Vladas Veržbavičius. Jiedu jau aplankė Latviją, Estiją, Suomiją, Švediją, Didžiąją Britaniją ir dabar atvyko į Jungtines Amerikos Valstybes, kur išbus apie porą mėnesių.

Jaunieji keliautojai turi knygą, kurioje pasirašė Lietuvos valstybės prezidentas, aukštieji valdininkai, profesoriai, miestų mayorai ir šiaip žymesni žmonės, kuriuos jiems teko sutikti savo kelionėse.

New Yorke Juodvalkis ir Veržbavičius bus apie porą savaičių, o vėliau per lietuvių kolonijas keliaus į Chicagą, o iš ten į Pietinę Ameriką, galbut ir į Japoniją ir kitas valstybes atgal į Lietuvą.

DARBININKAI REIKALAUS DIDESNIO ATLYGINIMO

Miesto požeminio geležinkelio tarnautojai ir darbininkai laiške miesto mayorui reikalauja, kad jiems butų padidintas atlyginimas. Laišką mayorui įteikė darbininkų sąjungos vadas, kuris atstovauja 2,200 darbininkų iš 2,500 dirbančių miesto geležinkeliuose.

SURINKTA 64 TUKSTANČIAI DOLERIŲ NETURTINGŲJŲ ŠELPIMUI

New Yorko mieste surinkta 64 tukstančiai dolerių neturtingoms šeimynoms sušelpti Kalėdų švenčių proga. Palyginus tai su neturtingų ir pavargusių šeimynų skaičiumi, tai labai maža suma ir dar reikalinga daugelio tukstančių, kad šiems pavargusiems butų suteikta bent menka pagelba.

MAYORAS LA GUARDIA TURĖJO KONFERENCIJĄ SU POLICIJOS VIRŠININKAIS

Mayoras La Guardia, dalyvaujant policijos komisijonieriui Valantine, turėjo konferenciją su įvairių New Yorko policijos skyrių viršininkais. Iškart buvo pranešta, kad tai eilinis policijos posėdis, bet vėliau paaiškėjo, kad mayoras su policija tarėsi dėl tinkamesnio budo kovai su įvairiais raketieriais ir nusikaltėliais New Yorko mieste. Be to, buvo kalbėta apie gresiantį New Yorko taksi šoferių streiką.

NAUJŲ METŲ SUTIKIMO "PARĖ"

Atletų klubas Naujiems Metams sutikti gruodžio 31 d., 8:30 val. vak. klubo salėje rengia "parę." Po Naujų Metų trečiadienį bus metinis klubo mitingas 168 Marcy Ave. Susirinkime bus iškilmingai priimti naujai prisirašiusieji nariai.

REMONTUOS MIESTO VALDYBOS SALĘ

New Yorko miesto valdybos salė bus naujai remontuojama ir valoma iš lauko pusės. Kai kurie pasenę namo pagražinimai bus pakeisti naujais ir bus stengiamasi jį padaryti panašiu į pirmųjų kolonistų statybą. Be to, prieš salę esantis parkas irgi bus išvalytas ir perstatytas pagal originalų planą, pagal kurį jis buvo pastatytas prieš šimtą metų.

MIRĖ

Juozas Babinskas, 56 metų amžiaus, gyv. 5318 — 3rd Ave., mirė gruodžio 26 d. Laidos gruodžio 30 d. šv. Trejybės kapinėse.

Laidotuvių apeigomis rupinasi graborius J. Garšva.

APSISAUGOKIM VILKŲ AVIES KAILYJE

Geri patrijotingi lietuviai, kurie myli savo tėvų šalį, atvažiavę pasiryžo išeivijoj kurti organizacijas, kurios čia, Amerikoj, platintų lietuvybę. Dirbo sunkiai ne tik aukodami savo darbą, bet ir lėšas. Jie įskiepijo jaunuoliams gerų norų ir pasiryžimo aukoti Lietuvos garbei. Jų dėka, susijungę visi geros valios lietuviai į vieną kuną, bendrai dirbo savo tėvynei, bendrai jautė tėvynės laimėjimus ir vargus. Šį gražiai augantį kuną pradėjo pulti parazitai, vadinami komunistais. Jie, prisidengę avies kailiais, nori parodyti savo nekaltumą, nors tikrenybėj po tuo kailiu slepiasi vilkai... Jie ryžosi vienokiu ar kitokiu budu naikinti tuos gražiai augančius kunus, tas musų organizacijas, norėdami paversti jas bejėgėmis ir tokiu budu pasinaudoti jomis. Atkaklų kuną, kuris savyje turėjo tvirtą širdį ir tvirtą kraują, kuris laiku pastebėjo tą gyvybės naikintoją, nespėjo tie parazitai sunaikinti ir, apsivylę, turėjo jį apleisti. Bet ar visi mes apsižiurėsime, ar visi apsisaugojame? Visi lietuviai, kurie savyje jaučia lietuvybę, kuriuose teka lietuvių kraujas, privalo užlaikyti tuos kunus, tas organizacijas, sveikas ir tvirtas, apginti jas nuo besiveržiančių parazitų. Neduokime jiems naikinti tai, kas yra musų tėvų įkurta, kurie nugalėjo visas kliutis ir tai kai jau tvirtu lietuvio pasiaukavimu iškovota. Jei mes kuną negalime pagydyti vienais vaistais, vartokime kitokius, bet turime kovoti iki mes laimėsime. Nepasiduokime, jaunuoliai, už judošišką skatiką, neikime su jais, nes jiems nerupi Lietuvos likimas. Jie, užsidėję kaukes, mus tik vilioja. Nuplėškime jiems tas kaukes, o rasime tą patį parsidavėlį, tik su kita išorine išvaizda. Norėdami turėti savo organizacijas sveikas ir patrijotiškas, turime apsivalyti nuo tų parazitų. Nepriimkime jokių pasiulymų iš komunistų. Nesikiškime į Lietuvos vyriausybės reikalus, į kuriuos komunistai mus kviečia kištis. Komunistai tik nori kenkti Lietuvai. O juk, pagaliau, mes negalime tvarkos daryti Lietuvoje čia gyvendami. Kiekvienuose namuose yra šeimininkas, kuris tvarką veda taip, kaip jam geriausiai atrodo. Savo reikalus susitvarkys patys Lietuvos lietuviai, o mes, Amerikos lietuviai turime tvarkyti savo. Ir dėl to neklausykime tų, kuriuos mes žinome, kaip priešingus prieš visa tai, kas lietuviška. Neklausykime komunistų. Juk komunistai Lietuvą mina po kojomis, o Rusiją kelią į padanges. Tai patys matome. Tai tegu jie važiuoja sau į Rusiją, į savo vadinamą rojų, o Lietuvą palieka ramybėje. Mums, lietuviams viskas brangu kas lietuviška. Lietuva yra musų brolių krauju aplaistyta žemė ir, valandai atėjus, visi stosime petys į petį už tą musų tėvynę Lietuvą. Imkime pavyzdį iš musų protėvių, o kartu prisiminkim Lietuvos rašytojo Vinco Kudirkos žodžius:

"Iš praeities tavo sunus te stiprybę semia."

B. J. M.

Nuolatiniai Dividendai
Nuo 1873 metų
BUSHWICK SAVINGS BANK
GRAND ST. AT GRAHAM AVE. B'KLYN
Nuošimčiai už Gruodžio 31 2% metų ketvirtį
Nuošimčiai nuo dienos depozito

RADIO TAISOM GARANTUOTAS PATARNAVIMAS
MARCY RADIO SERVICE
322 Broadway, Brooklyn, N. Y.
Stagg 2-6428

NAUJA ŠVARI VIETA
Restaurant, Bar & Grill
411 GRAND STREET,
Brooklyn, N. Y.
Sav. Vincas Vyšniauskas
Visokių vietinių ir importuotų gėrimų
Degtinė—Vynas—Alus
Visoki Užkandžiai

Tik geri gėrimai tinka Kalėdoms
Jums nėra reikalo daug pinigų išleisti geriems gėrimams, jeigu pirksite degtinę ir vyną
MANHATTAN LIQUOR STORE
264 Grand St., kamp. Roebling St Brooklyn, N. Y.
Didžiausia pigiausiomis kainomis degtinės krautuvė Brooklyne
Štai kai kurios degtinės pigiomis kainomis:

Old Manhattan Straight Whisky
59c. pt., $1.15 kvorta
Penna Stright Rye Whisky
Sugar Creek 69c. pt. $1.29 kv
Siler Stallion 79c. $1.49 kv.
OLD AMERICAN BRAND
Straight Rye Whiskey
98c. pt., $1.89 kv.
Hunter Baltimore Rye
$1.47 pt.
Wilkens Family 98c. pt., $1.93 k
Old Quaker $1.09 pt. $2.09 kv
Mayflower $1.19 pt. $2.34 kv
Seagram 5 cr. $1.42pt $2.76kv
Three Feathers Blue label
$1.39 pt., $2.68 kv.
Colvert Special $1.34pt $2.59kv
Green River $1.23 pt. $2.39kv

TIKRAS KALIFORNIJOS VYNAS:
Port, Sherry, Muscatell 39c. bonka (5th)
3 bon. už $1.00 pusė gal. 79c. Gal. $1.49
IMPORTUOTA LIETUVIŠKA DEGTINĖ NEPAPRASTAI ŽEMOMIS KAINOMIS
Dovanokite savo draugui geros degtinės bonką Kalėdoms. Jeigu pirksite Manhattan Liquor Store tikrai žinosite, kad gera
SAUGOKITĖ PADIRBIMŲ
MES ESAME LEGALIŠKA ĮSTAIGA

Republic Liquor Store
LIETUVIŠKAS MONOPOLIS
431 Grand St., (kampas Keap St.) Brooklyn, N. Y.
—: PARDUODA :—
Geriausios rušies ir pigiausiomis kainomis vietinę ir visokią importuotą degtinę, vyną, likerius ir kitus svaiginančius gėrimus.
KAI KURIOS KAINOS:
OLD FARM WHISKY
$2.29 kvorta $1.19 pt.
MAYFLOWER WHISKY
$2.34 kvorta, $1.19 pt.
THREE FEATHERS
$2.68 kv., $1.39 pt.
TOWN TAVERN STRAIGHT RYE
$1.90 kv., 99c. pt.
OLD QUAKER WHISKY
$2.09 kv. $1.09 pt.
CANADIAN CLUB
$4.99 kv., $2.49 pt.

LIETUVIŠKA VALSTYBINĖ
importuota iš Lietuvos
Viena bonka $ 1.89
Keisas - - - $22.00
Šventėms turime didelę atsargą konjako, romo geriausio šampano Mumm išdirbystės, Amerikoniško Kalifornijos vyno ir kitų.
Tel.: EVergreen 7-2089

Dr. ALDONA ŠLUPAS
(ŠLIUPAITĖ)
GYDYTOJA
179 S. 2nd St., B'klyn, N. Y.
cor. Driggs Avenue
valandos 1 — 2
6 — 8
sekmadieniais pagal sutartį
Telefonas. Evergreen 7-7110

GENERAL ELECTRIC
RADIO
DOVANA
Speciališkai Šventėms
Su metaliniais Tubes — tikra ilgalaikinė dovana

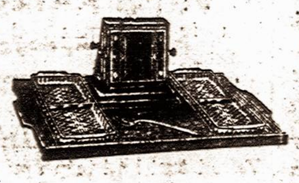

General Electric Hotpoint Hostess Service duodama dovanų, jei pirksite General Electric 1936 metų radio pas Radio Gydytojus.

MODEL A-65
Gausite visas Amerikonikas programas, užsienio, trumpų bangų ir policijos pranešimus. 6 metal. tubes.
$69.95
10% reikia įmokėti, o likusią sumą dalimis
Arba galite pasirinkti $25.00 vertės De Luxe Elektrišką maišytuvą, gėrimams maišyti ar vaisių sunkai išspausti su tikrais Pyre Bowls.

$25.00 vertės De Luxe kavos virdulis-Perculator iš 4 šmotų. Labai reikalingas daiktas geroms šeimininkėms.
TOS DOVANOS DUODAMOS PERKANT GENERAL ELECTRIC CONSOLE RADIO 1936 METAMS, KURIŲ KAINOS NUO $39.95 IR DAUGIAU.
RADIO DOCTORS
RADIO DAKTARAI
351 Broadway, (ties Keap Street) Brooklyn, N. Y.
Įsteigta 1921 metais. Tel.: EVergreen 8-2620.