DEC 31'35M

VIENYBĖ

Tel.: EVergreen 7-7840

LITHUANIAN SEMI-WEEKLY
ESTABLISHED 1886

SENIAUSIAS LIETUVIŲ LAIKRASTIS
The OLDEST LITHUANIAN NEWSPAPER
193 Grand Street, Brooklyn, New York

XLIX METAI. 99 N. Published by the LITHUANIAN PRESS CORPORATION Antrad., GRUODŽIO (DEC.) 31, 1935, Brooklyn, N. Y. Entered As Second Class Matter October 23, 1907, At Office At Brooklyn, N. Y. Under the Act of March KAINA 5c.

New York Public Library 470 Fifth Ave.

DABAR

J. O. Širvydas
Baisiai netoli
Horatius Flaccus
Mėnulio galas

JUOZAS TYSLIAVA

Deja, J. O. Širvydas nesulaukė Vienybės jubiliejaus, kuriame jis, bent mintimis, taip norėjo dalyvauti. Štai, ką jis savo laiške, rašytame prieš pat mirtį, sako:

"Dalyvaudamas pusšimčio metų Vienybės sukaktuvėse dar sveikinu visus jos bendradarbius, ypač arčiausius, kaip Baniulį, Strumskį, bajorą ir k. ir k., kurie dar ten užsilikę ir kurie dar mane atsimena. Labai dar brangi tebėra Vienybės šeimyna!"

Širvydas mirė, bet jo dvasia Vienybės šeimynoje dar ilgai dalyvaus.

Dar sykį visus Vienybės bendradarbius, ypač tuos, į kuriuos aš kreipiausi laiškais ir asmeniškai, įspėju: DIDYSIS VIENYBĖS JUBILIEJUS PAVOJINGAI NETOLI. Tie kurie dar manote ką nors parašyti jubiliejiniam Vienybės numeriui, turite pasiskubinti.

Etiopai jau pradeda "riesti į ožio ragą italus," mušdami juos abiejuose frontuose — pietuose ir žiemiuose.

1896 metais, kai Meneliko II armija jau buvo apvertusi aukštyn kojomis Romos avantiurą, tai tų laikų italų ministeris pirmininkas Crispi, eidamas "rezignuoti," įlindo į parlamentą pro užpakalines duris. Tų laikų Italijos diktatorius Crispi bijojo minios keršto.

Pro kurias duris bėgs iš Italijos Mussolini, jeigu Etiopijoje dabar pasikartos 1896 metų istorija?

"Neturėjo boba bėdos, tai nusipirko kiaulę." Naujoji Gadynė neturėjo bėdos, tai pradėjo derėtis su Laisve apie "vienybę." Dabar naujasis Naujosios Gadynės reikalų vedėjas dejuoja:

"Juk tai negražu draugai, kada laikraštis yra taip sunkioj finansinėj padėty, o skaitytojai beĮ draugijos skolingi už prenumeratas ir spaudos darbus šimtus dolerių!"

Ar italai pamirš nors kelioms dienoms karą, minėdami Horaciaus, vieno iš didžiausių savo šalies poetų, gimimo sukaktį? Juk jau du tukstančiai metų, kai Venuzoj, vidurinėje Italijoje, gimė didysis lotynų lyrikas G. Horatius Flaccus.

Du tukstančiai metų... Bet paprasto Italijos kaimiečio sunaus nepaprasta daina dar ir šiandien gyva.

Anglijos Astronomų Draugijos pirmininkas Sir James Jeans sako:

"Mes turime labai daug pagrindo tikėti, kad mėnulis netrukus pasieks pavojingąją erdvės sritį, kurioje jis sutruks į gabalus. Išsyk jis skils į dvi dalis, vėliau — į keturias, dar vėliau — į aštuonias, o pagaliau — į milijonus dalių."

Labai gaila. Ką veiks tos visos įsimylėjusios poros, jeigu mėnulis ištikrųjų subyrės, kaip molio puodas?

Aną metą, kai aš parašiau eiles apie karvę, tai lietuvių literaturos kritikas Vytautas Bičiunas sakė, kad "Tysliava turi perdaug pilietinės drąsos." Bet, štai New Yorko prancuzų Courrier des Etats-Unis rašo, kad vienas ukininkas savo karves išvežęs atostogų į Pietų Prancuziją...

Mat, tas prancuzas žino, kad žiemą, kai į Pietų Prancuziją suvažiuoja žmonės vasaroti, tai reikalaujama labai daug maisto. Dėl to ukininkas ir išvažiavo sykiu su karvėmis, kurios, besiganydamos po amžinai žaliuojančias Pietų Prancuzijos lankas, duos dvigubai pieno ir... pinigų.

LINKSMŲ IR LAIMINGŲ NAUJŲ METŲ

Vienybės redakcija, administracija ir leidėjai nuoširdžiai sveikina visus Vienybės skaitytojus, rėmėjus ir draugus Naują 1936 Metų proga.

VOKIETIJA REIKALAUJA VIRŠENYBĖS ORE

LONDON. — Iš čia pranešama, kad Anglijos pasiuntiniui Berlyne buvo įsakyta pasimatyti su Hitleriu ir pareikšti jam, kad Anglijos vyriausybė reiškia susirupinimo vis didėjančiu Vokietijos ginklavimusi. Hitleriui šis pasiuntinio pareiškimas nepatiko, bet kada pasiulė pasiuntinys Hitleriui sudaryti sutartį dėl ginklavimosi ore, Hitleris taip įpyko, kad negalėjo savęs kontroliuoti. Hitleris pareiškė, kad jis nesudarys jokios sutarties dėl ginklavimosi Europoj iki Vokietijai nebus grąžintos kolonijos, iki iš Versailles sutarties nebus išbraukti sakiniai kaltinantieji Vokietiją dėl pasaulinio karo ir iki Vokietija neturės oro laivyno, kuriam nebutų lygaus visoj Europoj. Hitleris dar pažymėjo, kad jis nepatenkintas dėl laivyno sutarties su Anglija, kuri riboja Vokietijos laivyną ir be kurio Vokietija negali buti viena iš galingiausių pasaulyje valstybių.

LONDONE NORIMA ĮKURTI LIETUVOS IŠEIVIJOS CENTRĄ

LONDON. — Skotijoje išeinančiame lietuvių laikraštyje "Išeivių Drauge" keliama mintis, kad Londone reikėtų įsteigti **Lietuvos išeivijos centrą. Esą,** Londonas yra mazgas tarp Lietuvos ir jos išeivijos. Jeigu butų nutarta ten steigti musų išeivijos centrą, tai Londone netrukus prasidėtų tokio centro didesnių namų statyba.

DIDELI ŠALČIAI AMERIKOJE

WASHINGTON. — Visą pereitą savaitę Jungtinėse Valstybėse siautė dideli šalčiai ir kai kur buvo sniego pugos. Iš viso nuo šalčių per porą savaičių Jungtinėse Valstybėse mirė 108 žmonės.

LIETUVOS BANKO AUKSO FONDAS

KAUNAS. — Gruodžio 2 d. Lietuvos Banko aukso fondas siekė 36.11 mil. litų; užsienių valiutų — 9.27 mil. litų; diskontas ir paskolos — 100.79 mil. litų; banknotų apyvarta — 103.88 mil. litų. Banknotų padengimas auksu sudarė 34.8%, o auksu ir užsienių valiuta — 43.7%.

JAPONIJOJE UŽDRAUSTOS DIPLOMATŲ KARIKATUROS

TOKIO. — Kartą japonams įsižeidus dėl tilpusios viename amerikiečių žurnale Japonijos imperatoriaus karikaturos ir dabar Vokietijos pasiuntiniui Japonijoje pareiškus protestą dėl tilpusių Hitlerio karikaturų japonų spaudoje, kurios, anot ambasadoriaus, įžeidžia vokiečių garbę, Japonijos vyriausybė uždraudė laikraščiams talpinti kitų valstybių diplomatų karikaturas.

ROOSEVELTAS RENGIA SAVO KALBĄ KONGRESUI

WASHINGTON, D. C. — Prezidentas Rooseveltas, prieš susirenkant kongresui sausio mėnesį, jau pradėjo rengti savo metinę kalbą kongresui, kuri nebus ilga ir kurioje prezidentas pateiks kongresui naujus įstatymų sumanymus, kurie, kaip spėjama, daugiausia palies Jungtinių Valstybių neitralitetą, bedarbių šelpimą, viešuosius darbus ir naujų įstatymų reikalingumą žemės ukiui tvarkyti. Prezidentas savo biudžeto planą kongresui vėliau pateiks specialioj kongresui kalboj.

ETIOPIJA REIKALAUJA UŽTIKRINTOS TAIKOS IŠ ITALIJOS

ADDIS ABABA. — Iš čia pranešama, kad Etiopijos imperatorius savo delegacijai Tautų Sąjungoje pranešė, kuriais pagrindais jie gali pradėti taikos derybas su Italija. Etiopija reikalauja, kad Italija visiškai atšauktų savo kariuomenę iš Etiopijos, pripažintų Etiopijos imperijos suverenumą savo valstybėje, nustatymu sienos tarp Etiopijos ir Italijos pagal tam tikros Tautų Sąjungos komisijos nurodymus, Italija turi atlyginti Etiopijai už karo nuostolius ir paskyrus Tautų Sąjungai ekonominę, administracinę ir finansinę komisiją padėti tvarkyti Etiopijos vidaus reikalus, šioj komisijoj jokios įtakos negali turėti italai. Šios taikos sąlygos labai skiriasi nuo Prancuzijos Anglijos pasiulytų taikos sąlygų.

CARNERA ŠAUKIAMAS KARO TARNYBAI ETIOPIJOJE

ROMA. — Prieš Kalėdas Primo Carnera išvažiavo į Italiją praleisti Kalėdų šventes su savo tėvais ir parvažiavęs rado šaukimą į kariuomenę. Jis pasiuntė savo menedžeriui L. Soresi telegramą į Ameriką, kad jis, pagal privalomos karo tarnybos įstatymą, turi stoti į kariuomenę ir ištarnauti 60 dienų Etiopijoj specialioj kalnų artilerijos grupėj, kuriai jis priklauso. Jo menedžeris turi keletą pasiulymų boksuotis Amerikoje.

MIRĖ

JUOZAS O. ŠIRVYDAS, ilgametis Vienybės redaktorius, vienas iš žymiausių Amerikos lietuvių kulturininkų, laikraštininkų, mirė gruodžio 26 dieną, Južintuose, Lietuvoje.

SENAJAM KAPITONUI MIRUS

(Iš kalbos, sakytos per radio)

Tuo metu, kai Vienybė rengiasi švesti savo iškilmingą jubiliejų, penkiasdešimties metų sukaktuves, tai buvęs jos redaktorius J. O. Širvydas jau guli grabe. Taip, J. O. Širvydo jau nėra tarp gyvųjų.

Ši liudna žinia atėjo pereitą penktadienį, vakare. Žinia atėjo iš anapus vandenyno, iš Lietuvos, iš Južintų miestelio, kur velionis gyveno sirgdamas paskutinį šį savo amžiaus dešimtmetį. Čia jis ir atsisveikino su gyvenimu.

Kaip jau sakyta, šiuo metu mes užimti Vienybės jubiliejaus ruoša. Musų laikraščio penkiasdešimties metų sukakčiai paminėti, vasario 9 dieną išeis specialis Vienybės numeris, kuriam ką nors parašyti buvo pakviestas ir J. O. Širvydas. Į musų kvietimą velionis tuojau atsiliepė, parašydamas ilgesnį laišką. Ir, reikia pasakyti, kad šiame savo paskutiniame laiške, rašytame Vienybės Redakcijai, velionis tik atsisveikinimo ir padėkos žodį taria savo draugams, kurių deja, jis jau niekados nesitikėjo pamatyti.

Skaudu, kad šių istorinių Vienybės sukaktuvių išvakarėse pasitraukė iš gyvenimo tas, kurio darbai ir dvasia taip glaudžiai riša mus visus.

Tiesa, Vienybė, kaip laikraštis, per savo ilgą gyvavimo amžių, per ištisą pusę šimto metų, turėjo daug redaktorių. Vienybė visados buvo, nelyginant, laivas, kurio kapitonai keitėsi, bet kryptis vis likdavo ta pati. Taip, Vienybė turėjo daug redaktorių, bet tokį, kuris, kaip kapitonas, ją mokėjo išvesti iš audrų, turėjo tik vieną. Ir tas ilgametis kapitonas — velionis J. O. Širvydas, kurio atminčiai ir garbei šią valandą mes lenkiame savo galvas.

Taip, šią valandą, kai musų širdys plaka, tai buvusio vado, musų kapitono, širdis jau rami. Iš jo sustingusių lupų mes jau niekados neišgirsime tų žodžių, kurie mus žavėjo ir dėl kurių mes sekdavome jį. Toli, anapus vandenyno, savo tėviškėj, musų vadas miega amžinu miegu. Ilsėkis ramiai, senasis kapitone. Savo amžių jau tu atidirbai. Dabar jaunesniųjų eilė. Tavo idėjos, tavo darbai jau įkunyti. Tavo sėkla, pasėta lietuvybės dirvoje, ne tik diegus, bet jau ir atžalas išleido. Ilsėkis ramiai savo tėvų žemėje, kurios garbei tu kovojai ir dirbai visą amžių.

Juozas Tysliava,
V-bės Redaktorius.

ĮGULOS RYTPRUSIUOSE

TILŽĖ. — Spaudos žiniomis, paskutiniu laiku **20 Rytprusių vietų įsteigtos kariuomenės įgulos.** Iki šiol tose vietose esančiose **išilgai Lietuvos ir Lenkijos sienos,** kariuomenės įgulų nebuvo.

Lietuva perka Rusijoje

KAUNAS. — Lietuvos tabako fabrikantai siunčia atstovus papildomai pirkti Sovietų Rusijoje savo fabrikams žaliavas — tabako. Pirmoji Sov. Rusijoje užpirkta tabako partija dar vis tebegabenama.

BUVĘS VIENYBĖS REDAKTORIUS J. O. ŠIRVYDAS MIRĖ GRUODŽIO 27 D.

DARIUI IR GIRĖNUI PAMINKLAS BUS PASTATYTAS 1936 METAIS

KAUNAS (Tsb). — Sumanymas pastatyti Dariui ir Girėnui paminklą buvo iškeltas tuoj, kai tik atėjo žinia, kad šie du didvyriai žuvo ties Soldinu. Buvo sudarytas ir specialus komitetas. Lietuvos visuomenė ir daugelis užsienio lietuvių tuoj pradėjo siųsti paminklui aukas. Jų ligi šiol susirinko jau daugiau kaip 100,000 lt. Šie pinigai guli banke ir laukia ligi komitetas juos panaudos minėtam tikslui.

Tačiau sumanymo įgyvendinimas užtruko. Iškilo klausimas kurioje vietoje tiems didvyriams paminklą statyti. Vieni siulė vienur, kiti kitur, ir ligi šiol tuo reikalu dar nesusitarė.

Vis dėlto paminklui vietos klausimas bus išspręstas dar šiemet. Visą reikalą atidėlioti lyg jau ir nebepatogu. Yra trys pasiulymai paminklą statyti — Aleksote, Parodos aikštėje ir kur nors pačiame mieste. Greičiausiai bus nutarta paminklą statyti kurioje nors Kauno aikštėje. Statybos darbus norima pradėti jau ateinantį pavasarį ir baigti ligi liepos mėnesio, kad Soldino tragedijos trijų metų sukaktuvių proga, butų galima jį atidengti.

PRIIMTA PABALTIJO KONVENCIJA

KAUNAS (Elta). — Ministerių kabinetas gruodžio mėn. priėmė Lietuvos, Latvijos ir Estijos konvenciją dėl savitarpio teisminių sprendimų civilinėse bylose pripažinimo ir vykdymo, o taip pat Lietuvos, Latvijos ir Estijos konvenciją dėl savitarpio pirmesniojo teisėtumo pripažinimo.

ETIOPAI UŽMUŠĖ ITALŲ LAKUNĄ

ADDIS ABABA. — Etiopų kaimiečiai radę nusileidusį netoli Daggah Bur italų karo lakuną, jam nukirto galvą ir iš lėktuvo išsiėmė sveiką kulkosvaidį ir du šautuvus. Lakunas iš ryto skrido virš Daggah Bur su kitais italų lėktuvais ir jam grįžtant į stovyklą, buvo priverstas nusileisti dėl kaž kokių trukumų motore.

IŠ URAGVAJAUS IŠSIUNČIAMAS S. RUSIJOS PASIUNTINYS

MONTEVIDEO. — Uragvajaus vyriausybė prašo Sovietų Rusijos pasiuntinio išvažiuoti iš Uragvajaus. Po kilusios Brazilijoje revoliucijos, Brazilijos vyriausybė praneša Uragvajaus vyriausybei, kad komunistai Brazilijoje gaudavo įsakymus iš Uragvajaus. Be to, ir kitos Pietų Amerikos vyriausybės skundžiasi, kad komunistinis veikimas buvo jose vedamas gaunamais iš Montevideo įsakymais. Uragvajus vienintelė valstybė, kuri buvo pripažinusi Sovietų Rusiją Pietų Amerikoje.

ILGAI SIRGO

Mirė Južintuose, Rokiškio apskrityje, sulaukęs 60 metų amžiaus; tikėjosi dar sulaukti Vienybės 50 metų jubiliejaus

Šiandien Amerikos lietuviai liudi netekę Amerikos lietuvių spaudos pionierio ir darbštaus visuomenės veikėjo, buvusio Vienybės redaktoriaus Juozo O. Širvydo.

Gruodžio 27 d. vakare gavome liudną žinią, kad tą pačią dieną anksti rytą Južintuose, Rokiškio apskrityje, Lietuvoje, sulaukęs 60 metų amžiaus, mirė buvęs Vienybės redaktorius J. O. Širvydas, kuris prieš keletą metų, blogos sveikatos verčiamas išvažiavo į Lietuvą.

J. O. Širvydas budamas Lietuvoje karts nuo karto, kiek jam sveikata leido bendradarbiavo Vienybei ir kitiems Amerikos lietuvių ir Lietuvos laikraščiams. Vėliausiu laiku velionis gaudavo Lietuvos valstybės jam skirtą pensiją už ilgametinį darbą lietuviams ir lietuvybei.

J. O. Širvydo asmenyje Lietuva ir lietuviai neteko vieno didžiausio ir sąžiningiausio lietuvių spaudos pionierio ir darbštaus lietuvių visuomenės reikalų gynėjo ir veikėjo.

Velionis apleisdamas Jungtines Amerikos Valstybes buvo pasiryžęs ir toliau dirbti lietuvybei: vienu jo didžiausiu noru buvo paruošti didelis žodynas, bet ar jam tas pavyko, nežinia.

Savo paskutiniame laiške Vienybės redakcijai velionis J. O. Širvydas labai nusiskundė dėl blogos sveikatos, bet reiškė vilties, kad jam dar teks sulaukti jo redaguoto ir mylimo laikraščio Vienybės auksinio jubiliejaus.

Didžiausiu liudesiu ir širdgėla pranešame šią žinią savo skaitytojams, kurie per keliasdešimts metų skaitė velionies redaguotą Vienybę.

Nuliudusiai velionies žmonai Katrinai, dukterims Onai ir Aldonai ir sunams Vytautui ir Algirdui ir giminėms visi Vienybės skaitytojai ir visuomenės veikėjai reiškia gilios užuojautos ir kartu su jais liudi netekę bičiulio ir bendradarbio.

ITALIJOJE PAŠAUKTA LAIVYNO REZERVAS

ROMA. — Mussolini, tikėdamasis, kad Tautų Sąjunga gali įvesti naftos sankcijas prieš Italiją, pradėjo rengtis su jomis kovoti ir į aktyvią tarnybą pašaukė 13 tukstančių laivyno specialistų iš atsargos. Dauguma šių atsarginių yra tarnavę karo laivyne.

Mussolini, matydamas, kad Anglija ieško talkininkų tarp Vidužemio juros valstybių, mato, kad karas gali persimesti į Europą ir tikimasi, kad įsakys savo generolams Afrikoje pradėti smarkią ofensyvą, kad butų galima Etiopijos Italijos ginčą išspręsti ginklais, kol dar Europoj padėtis nėra perdaug komplikuota.

SLA PILD. TARYBOS NOMINACIJOS

GIRDĖJO RADIO PROGRAMĄ IŠ LIETUVOS

Linksmos Kalėdos

Los Angeles, Cal. — Gruodžio 13 d. čia įvyko SLA 75 kuopos susirinkimas, kuriame buvo nominuoti kandidatai į SLA Pildomąją Tarybą ir vietinės kuopos valdybos rinkimai. Susirinkimas nebuvo skaitlingas, nes dauguma lietuvių gyvena toli nuo miesto centro kur buna kuopos susirinkimai. Susirinkimą atidarius, kai kurie senesnieji kuopos nariai paaiškino apie nominuojamus kandidatus į Pildomąją Tarybą. Balsuojant, daugiausia balsų gavo tautininkų kandidatai: renkamas prezidentu adv. N. Rastenis gavo 16 balsų, Bagočius 1; viceprez. adv. A. O. Šalna 15 balsų; sekretorium M. Vinikas 14 balsų; iždininku Lopatto 14 balsų, K. Gugis 1; iždo globėju Mockus 15 balsų ir Zalatorius 15 bal., E. Mikužiutė 2 balsus; daktaru kvotėju dr. Naikelis 14 balsų, dr. Stanislovaitis 2 balsus.

SLA 75 kuopos valdyba ateinantiems metams palikta ta pati. Susirinkimas buvo p. p. Mockuno ir Dumsko siuvėjų dirbtuvėje. Susirinkusieji nariai jiems padėkojo už suteikimą vietos susirinkimui laikyti.

Gruodžio 8 d. 12:45 val. p. p. labai aiškiai girdėjom per radio transliuojamą programą iš Lietuvos. Kalbėjo švietimo ministeris prof. Tonkunas, o paskui dainavo operos solistė Jonuškaitė-Zaunienė ir butų labai malonu vėl išgirsti panaši programa iš tėvynės.

Kalėdų šventės Kalifornijoj buvo labai linksmos, nes lietuviai ir bendrai visi žmonės daugiau šiais metais uždirbo ir laisviau pinigus praleido šventėms. Oras buvo labai gražus, o vakarais biskį pašala tai dar labiau atrodė kaip Kalėdos. Visur žmonių langai buvo papuošti Kalėdų eglaitėmis. Los Angeles lietuviai labai džiaugiasi vietiniu lietuvišku jaunimu, kuris lankosi lietuviškuose parengimuose. Nors dauguma jų tėvai yra komunistai, bet jie jų pėdomis neseka.

Ona Ramanauskienė.

ATIDAROMOS SENOS AUKSO KASYKLOS

Middletown, N. Y. — Daugelis amerikiečių buvo ir užmiršę, kad pradėjus britams kolonizuoti rytinės Amerikos dalį, pirmieji pionieriai čia rado aukso ir buvo atidarę pirmutines aukso kasyklas Jungtinėse Valstybėse. Beveik visose rytinėse valstybėse yra nemažai seniai apleistų kasyklų, iš kurių buvo gaunamas auksas, sidabras, varis ir švinas. Viena iš pirmųjų aukso kasyklų buvo Newton, Connecticut valstybėje. Anglijos kareiviai iškasdavo aukso, kurio vieno svaro rudoje buvo 72 amerikoniškų centų vertės aukso. Šios aukso kasyklos buvo apleistos dėlto, kad radus aukso Kalifornijoje, neapsimokėjo šias kasyklas eksploatuoti, nes įdėtas į kasyklas darbas ir pinigai buvo didesni negu iš kasyklų gaunamas pelnas.

Neseniai viena iš šių senųjų aukso kasyklų buvo vėl atidaryta Middletown, N. Y. ir joje ieškoma naujų aukso gyslų.

LIETUVA NUGALĖS SUNKUMUS, SAKO BOSSOMAS

London. — Nesenjai įvyko antri iškilmingi metiniai Anglų-Baltų Draugijos Londone pietus, pirmininkaujant parlamento nariui ir Draugijos pirmininkui, A. C. Bossom. Svečių tarpe buvo Lietuvos, Latvijos ir Estijos pasiuntiniai Londone su šeimomis.

Pirmininkas iškėlė tostą už Baltijos valstybes ir jų prezidentus. Savo kalboje jis pabrėžė Baltijos valstybių pažangą ir iškėlė tų valstybių ekonominių santykių su Anglija naudingumą. Bossom pareiškė vilties, kad Lietuva nugalės sunkumus, kuriuos ji sutinka savo politikoje. Jis taip pat priminė, kad Lietuva dabar perka Anglijoje beveik tiek pat, kiek iš jos perka Anglija.

Toliau pirmininkas pasakė dar keletą širdingų žodžių apie Latviją ir Estiją ir, bendrai, atkreipė dėmesį į Baltijos kraštų gerą ekonominę padėtį. **Jis pasiulė dažniau rengti Londone parodas, kad tuo budu butų galima supažindinti pasaulį su tuo, kas darosi Baltijos kraštuose.** Anglų-Baltų Draugija norėtų, kad daugiau anglų turistų važiuotų į įdomius Baltijos kraštus. Draugija padariusi jau daug pastangų tų kraštų pažinimui Anglijoje išplėsti. Draugija norėtų gauti dar kokių nors pasiulymų glaudesniems santykiams išvystyti.

Paskui kalbėjo Latvijos ministeris Zarinš, kuris, tarp kitko, pareiškė pasitenkinimą, kad Didž. Britanija veda valstybes kolektyvinio saugumo keliu.

Po to kalbėjo Lietuvos pasiuntinys Balutis. Jis trumpais žodžiai apibudino Baltijos valstybių geografinę ir istorinę padėtį, pabrėždamas lietuvių, latvių ir estų tautų kulturos senumą. Prieš 15 metų mažai kas plačiame pasaulyje žinojo tas tautas, nes jos, budamos negausios, per ilgus šimtmečius buvo praradusios savo savarankiškumą. Tačiau jų tautinė sąmonė pasiliko stipri ir gyva pavergimo laikais.

Baltijos tautos, pareiškė Lietuvos pasiuntinys, nepamiršiančios niekados tos pagelbos, kurią joms nepriklausomybės laikais suteikė Anglija. Anglijos parama Baltijos valstybėms pirmaisiais jų nepriklausomybės metais yra dabartinių nuoširdžių santykių raktas. Tos valstybės Angliją myli ne dėl to, kad ji yra didelė ir turtinga valstybė, bet dėl to, kad ji visados gina teisingumą ir atvirumą, tiek didelių, tiek mažų valstybių. Teisingumo ir atvirumas — tai viskas, ko Baltijos valstybės nori. Jos nori, kad joms butų leista ramiai gyventi ir naudotis taika ir laime, į ką visi turi pasaulyje lygias teises. Jos nori, kad visos tautos pripažintų taisyklę: gyvenk ir duok gyventi kitiems.

Estijos pasiuntinys Šmidt, kalbėdamas, tarp kitko, pabrėžė, kad Baltijos valstybės per paskutinius 9 mėnesius Anglijoje pirko tik truputį mažiau, negu Rusija, ir daugiau, negu Vengrija, Rumunija ir Čekoslovakija kartu.

Po jo kalbėjo gen. Burt. Jis **pareiškė didelio pasitenkinimo Baltijos valstybių sugebėjimu tvarkyti savo reikalus ir iškėlė glaudžių su jomis santykių reikalingumą.**

Hanbock pažymėjo, kad Anglų-Baltijos Draugija turi tikslą Angliją suartinti su Baltijos valstybėmis. Per trumpą laiką Draugijos narių skaičius iš 26 pašoko daugiau kaip iki 100. Kitas Draugijos tikslas yra išplėsti prekybos santykius su Baltijos valstybėmis.

Paskutinį tostą pakėlė kap. Kerrison Kidlle už Anglų-Baltijos Draugijos pirmininką Bossomą.

LIETUVOS ŽINIAS NUBAUDĖ UŽ ŠMEIŽIMĄ PAŽAISLIO VIENUOLYNO

Kaunas. — Prieš du mėnesius Lietuvos Žinios įdėjo visą puslapį pasikalbėjimo su viena mergina, kuri laikraščio bendradarbiui pasakojusi, buk ji ilgesnį laiką buvusi Pažaislio vienuolyno auklėtine, bet dėl nepakenčiamų gyventi sąlygų turėjusi iš vienuolyno pabėgti. L. Ž. labai plačiai aprašė, kokios buvo tos "sąlygos." Kai vienuolynas iškėlė Lietuvos Žinioms teisme bylą, imta ieškoti "pabėgusios vienuolės." Byla buvo skirta teismo posėdžiui kelis kartus ir kiekvieną kartą L. Žinių atstovas nurodydavo kitą merginos pavardę. Pagaliau paaiškėjo, kad L. Žinių redakcijos bendradarbis buvo padaręs pasikalbėjimą su Malvina Mackevičiute-Pranaitiene, iš Dirgalionių k., Žiežmarių valsč. Ji prieš kurį laiką buvo teisiama Kauno apygardos teismo už tai, kad savo vyrui išplikino akis. Paskui buvo pripažinta psichiškai nesveika ir uždaryta Kalvarijos ligoninėje. Iš ten pabėgo ir visur valkiojosi uždarbiaudama paleistuvavimu. Buvo policijos ieškoma. Besivalkiodama prasimanė tokią istoriją apie vienuolyną, manydama, kad tai istorijai patikėję žmonės jos pasigailės ir "nuskriaustai merginai" gausiai aukos. Jos sugalvotą pasakojimą L. Žinios paskelbė, kaip tikrą faktą. Už rašinį, kuriuo apšmeižtas vienuolynas, L. Žinių redaktorius Kauno apylinkės teisme nubaustas 2 paromis naminio arešto ir 200 litų pinigine bauda.

MIRĖ DARBŠTUS LIETUVIŲ VEIKĖJAS

Philadelphia, Pa. — Gruodžio 25 d. mirė Aleksandras Jocis, palikdamas nuliudime savo žmoną ir dvi dukteris, Ceciliją ir Magdeleną. Kalėdų šventės ir Nauji Metai bus visai liudni dėl jo mirties.

Aleksandras Jocis buvo senas veikėjas tarp Philadelphijos lietuvių ir vienas iš pirmųjų lietuviškų draugijų kurėjų. Jis buvo vienas iš uoliausių laikraščių platintojų ir rėmėjų, o pats net šešis lietuviškus laikraščius prenumeruodavosi ir platindavo Vienybę. Velionis dalyvavo lietuviškose organizacijose ir jose dirbo net iki paskutinei savaitei prieš savo mirtį.

Nuliudusiai jo žmonai ir dukrelėms reiškiame gilios užuojautos nuliudimo valandoje.

A. T. Norgell.

LOKIO GRIAUČIAI MEDŽIO STUOBRYJE

Šiomis dienomis netoli Odesos, Ukrainoje, buvo rastas iš tiesų nepaprastas dalykas. Netolimame miškelyje reikėjo nukirsti nudžiuvusį seną ąžuolą. Bepjaudami stuobrį, darbininkai užkliuvo už kažkokios kietos kliuties, kuri apžiurėjus, pasirodė besąs kaulas! Tada stuobrys buvo atsargiai suskaldytas ir jo viduryje rasti sveiki, tik su perlužusiu nugarkauliu lokio griaučiai! Specialistai mano, kad lokys, belipdamas į tą ąžuolą, įkritęs į drėvę, krisdamas perlužęs nugurkaulį ir ten padvėsęs. Ąžuolas beaugdamas suspaudęs lokį, taip griaučiai ir likę. Spėjant iš medžio sluoksnių, lokys turėjo padvėsti maždaug prieš 175 metus.

IŠ PAŽAUDOS PASIDARĖ DOVANA

Baltimore, Md. — Teisėjas W. F. Laukaitis vieną dieną prieš Kalėdas gavo iš vienos moters laišką ir $2.45 čekį. Ši moteris ne vietoj paliko savo automobilių ir policija jai davė taip vadinamą tikietą. Laiške moteris teisėjo prašė, jeigu butų atleista nuo pabaudos, tai tuos pinigus suvartoti kokios nors dovanos pirkimui Kalėdoms kokiam neturtingam vaikui. Teisėjas Laukaitis moters pabaudos neuždėjo ir grąžindamas jai pinigus liepė pačiai tai padaryti, ko ji prašė jo.

Ksaveras.

KALIFORNIJOS LIETUVIŲ REZOLIUCIJOS VILNIAUS IR KLAIPĖDOS REIKALU

Los Angeles, Cal. — Gruodžio 8 d. susirinkę Danų auditorijoje Los Angeles mieste, Kalifornijos lietuviai masiniame susirinkime priėmė visą eilę protesto rezoliucijų Vilniaus ir Klaipėdos reikalu. Rezoliucijos pasiųstos Tautų Sąjungai, Vokietijai, Jungtinių Amerikos Valstybių ir Lietuvos prezidentui. Masiniame susirinkime pirmininkavo A. J. Malinauskas; sekretorium buvo P. Repečka.

PJAUNA RUGIUS

Simnas. — Simno valsč., Otesnykų km. viena gyventoja darbymečio metu tiek buvo "užimta," kad rugių kirtimas nusitęsė iki gruodžio pirmų dienų, tik pasirodžius pirmam sniegui, griebėsi rugius pjauti. Vasarojus taip pat dar stovi ant lauko pradalgėse.

Tokius "darbščius" ūkininkus visuomet "krize ėda" ir jiems reikia "streikų."

Simniškis.

KLAIPĖDOJE PLEČIASI LIETUVIŲ PREKYBOS ĮMONĖS

Klaipėdoje pastebimas gyvesnis lietuvių dalyvavimas prekyboje. Tai vienoje, tai kitoje miesto dalyje išdygsta kad ir nedidelės prekybos įmonės — jau lietuvių rankose. Prieš metus laiko Klaipėdoje įsteigta lietuvių vartotojų bendrovė "Gerovė," įkurė didelę krautuvę visai arti turgaus Klaipėdoje. Krautuvė daro labai gerą apyvartą ir duoda gražaus pelno, kas davė galimumo tą pačią krautuvę žymiai praplėsti. Bet "Gerovės" reikalai, palyginti per trumpą laiką, taip gražiai susitvarkė, kad jau steigiama ir antra didžiulė kolonialinių ir maisto prekių krautuvė, pačioje geriausioje miesto vietoje, Liepojos — Simano Dacho gatvių kampe. Šiai krautuvei dabar prirengiamos patalpos, dedami dideli parodomieji langai ir kiti vidaus įrengimai.

KIEK LIGONINIŲ LIETUVOJE

Plačioji visuomenė paprastai nėra kaip reikia informuojama apie ligoninių svarbą valstybės ir jos piliečių gyvenime. O tai juk vienas gyviausių tautos reikalų. Pažvelkime į skaičius. 1934 metais Lietuvoje buvo 65 ligoninės, kuriose gydėsi 216,873 ligoniai. Tai sudaro apie 9% visų gyventojų. Į tas ligonines yra įdėta apie 50,000,000 litų kapitalo, bet jų mums dar maža: visose Lietuvos ligoninėse, valstybinėse, savivaldybių ir privatinėse, yra tik 3148 lovos, ir ligoniai dažnai guldomi koridoriuose, o Lietuvos Raudonasis Kryžius savo ligoninėse 450 etatinių lovų teturi. Taigi gyvenimas spiria jų steigti dar daugiau.

Geriausia Kalėdų dovana giminėms Lietuvoje — Vienybė, kurios prenumerata metams 4 doleriai.

Vienybė ne tik seniausias, bet ir geriausias lietuvių laikraštis visame pasaulyje.

Queen Mary — naujoji Atlantiko gražuolė

Kaip atrodo naujojo jurų milžino, Cunard White Star linijos laivo Queen Mary įrengimai

DEŠINĖJE: dalis sporto terasos ant naujojo laivo denio.

ŽEMAI, KAIRĖJE: dalis trečiosios klasės palmių sodo, kuris puikiai įrengtas ir išdekoruotas.

ŽEMAI, DEŠINĖJE: Kaip atrodo to laivo trečiosios klasės kambarys.

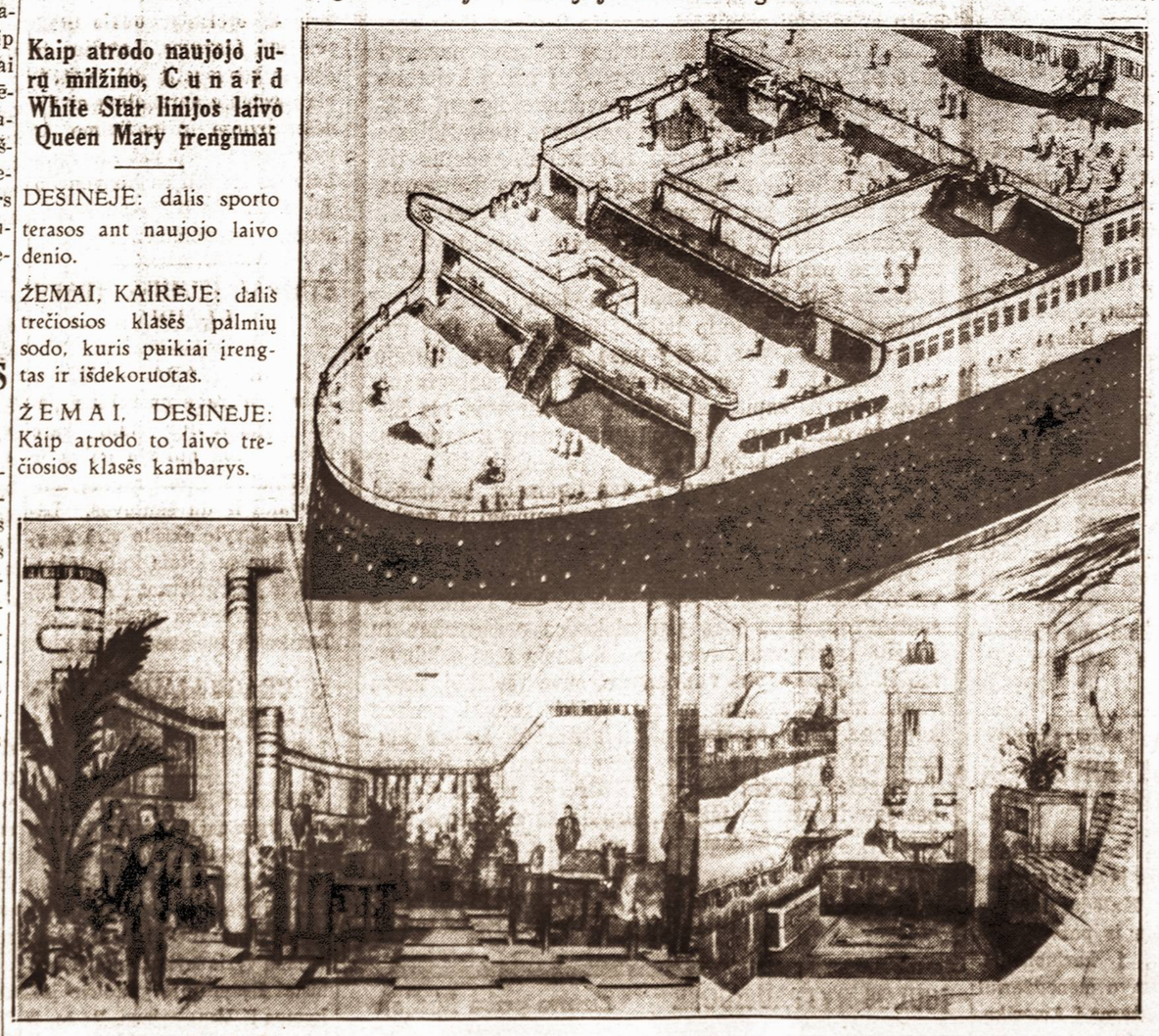

Ateinančių metų birželio mėnesį tarp Anglijos ir Jungtinių Amerikos Valstybių transatlantiniam keleivių susisiekime, pradės kursuoti naujasis anglų jurų milžiniškas laivas Queen Mary, kuris bus apie 73,000 tonų talpos. Šiame laive įrengimai padaryti moderniškiausi, sveikatos, ventiliacijos, patogumo ir keleivių liuoslaikio praleidimo žvilgsniu. Trečios klasės kambariai turi tokius įrengimus, kokius pirmiau turėjo tik aukštesniųjų klasių kambariai. Trečios klasės keleviai turės palmių sodus, sporto aikštes ir kitus patogumus, kambariai didesni, erdvesni ir keleivis pats galės reguliuoti savo kambaryje ventiliaciją.

Laivas yra nepaprastai didelis, ir nepaprastai greitas. Jį pastatyti anglai sušaukė visus savo geriausius menininkus, inžinierius ir laivininkystės specialistus, kad laivas iš tikrųjų butų nepaprastas. Šiuo laivu keliauti tikrai bus malonumas.

MAISTINGIAUSIA IR SVEIKIAUSIA
LIETUVIŠKA DUONA
taipgi pyragai, pyragaičiai, tortai, kėksai ir įvairios rušies gardumynai gaminami, parduodami musų pačių krautuvėje ir pristatomi į namus visose vietose
PUIKIAI ĮRENGTA MECHANIŠKA KEPYKLA

ANDRIUS ZIUGZDA
182-186 VAN BUREN STREET, NEWARK, N. J.

JUOZAS KAVALIAUSKAS

Laisniuotas Graborius
Užtikrinu, kad mano patarnaviams bus atatinkamiausias ir už prieinamą kainą. Nuliudimo valandoje, prašau kreiptis prie manęs.
1439 SOUTH 2nd STREET
Philadelphia, Pa.
Pennsylvania ir New Jersey Valstijose
Telefonai: Dewey 5138
Keystone — Main 9669

TAKE IT OR LEAVE IT

Most New Year's resolutions are concerned with giving up something that we are accustomed to. By muttering a few words, or by signing a piece of paper, we try to eradicate habits which may have been with us for years.

This probably accounts for the disconcerting number of broken resolutions which litter up the countryside even before the first week of the new year has ended.

But there is another kind of resolution which may do us just as much good, and which may be very easy. Rather than resolving not to do the things which we have been doing, it occurs to me that it would be easier to resolve to do the things which many of us haven't been doing.

If for no other reason than that it would make our parents happier, we should resolve to keep alive the Lithuanian language, its music, its customs and traditions, and the organizations which they established and maintained for so many years.

Our parents love and cherish these things, and this fact was brought home to me about three and one half years ago when I happened to be conducting the Lithuanian Radio Hour School chorus (consisting of children between the ages of 7 and 14.).

As the five hundred youngsters lifted their voices and sang "Lietuva, tėvynė mūsų, Tu didvyrių žeme..." I glanced across the audience and saw hundreds of grown men gulping as though to swallow enormous lumps in their throats, women dabbing at their eyes with tiny squares of linen, glancing at their neighbors to see if they too were similarly affected...

The two greatest factors in keeping alive the Lithuanian language, its music, and contemporary Lithuanian American activities are the newspaper and the radio.

My only New Year's resolution is this: I will participate in local Lithuanian American activities by supporting the oldest Lithuanian Radio program in my locality, and I will participate in National Lithuanian American activities by supporting VIENYBE, the oldest Lithuanian newspaper in the world.

I leave you, wishing you a very happy and prosperous New Year. **Vitalis Bukšnaitis.**

Casimir P. Palmer
Detective Bureau
170 BROADWAY
New York, N. Y.
Telefonas: Barclay 7-4177
Naktimis — ACademy 2-6325
Biuro savininkas yra patyręs lietuvis detektyvas Kazys Pilėnas. Daro vertimus ir patarnauja visokiuose reikaluose. Patarimai dykai.

MOT. LAUKUS
Fotografas
214 Bedford Ave., Brooklyn
Telefonas: Evergreen 8-3540
Geriausia Studija Brooklyne
Ateikite Persitikrinti

GYVOJO SIDABRO YRA VISUR

Paskutiniu laiku buvo daryti tyrinėjimai, kur gamtoje yra gyvojo sidabro. Pasirodo, kad šis vienintelis skystas metalas yra labai išsiplatinęs gamtoje. Nors ir nedideliais kiekiais, jo randama ir įvairių rušių akmenyse, ir akmens anglyse, ir žemėje, ir šaltinių bei jurų vandenyje, ir augaluose ir t. t.

Nenuostabu tat, kad tyrinėjant tam tikras gyvojo sidabro nuošimtis rastas ir žmonių maiste. Apskaičiuojama, kad žmogaus organizman su maistu kasdien patenka vidutiniškai viena dešimtstukstantinė dalis gramo gyvojo sidabro. Žinoma, dėl to nereikia nusiminti. Nors gyvasis sidabras yra nuodingas, bet toks mažas jo kiekis nieko nekenkia ir, galbut, žmogaus organizmui yra net reikalingas.

ESKIMAI — LINKSMIAUSI ŽMONĖS

Sunkus ir nuobodus tolimos šiaurės gyventojų — eskimų gyvenimas. Gyvendami ledo ir sniego tyruose, jie kartais prasidėjus poliarinei nakčiai, ištisas savaites nemato saulės šviesos.

Ir nežiurint viso to, šie atšiaurių gyventojai nėra surugę ir nerodo nepasitenkinimo savo likimu. Neseniai grįžę iš ekspedicijos Grenlandijos salon prancuzų mokslininkai tvirtina, kad **nėra, turbut, pasauly kitos tautos žmonių, kurie tiek daug juoktusi, kaip eskimai.**

PLATONO DIALOGAI LIETUVIŠKAI

Netrukus išeis iš spaudos Lietuvos valstybės Prezidento Antano Smetonos iš graikų kalbos išversti Platono dialogai: "Sokrato gynimasis teisme" ir "Kritonas."

Vertimui platų įvadą "Sokratas ir jo evangelija" parašė prof. V. Šilkarskis (I Sokrato evangelistai: Ksenofontas, Aristotelis, Platonas; II Sokrato gyvenimas ir jo dvasinė plėtotė ir III Sokrato evangelija).

KIEK MOTERIS PRAŽIURI Į VEIDRODĮ

Vienas prancuzas moterų žinovas įsigeidė susekti, kiek moteris praleidžia laiko, žiurėdamosi į veidrodį. Paėmė ir ištyrė nuo 7 iki 70 metų moters gyvenimą ir štai ką surado:

Mergaitė nuo 7 iki 10 metų amžiaus prie veidrodžio kasdien praleidžia 7 minutes; nuo 10 iki 15 — kasdien po 16 min.; nuo 15 iki 20 — 20 min.; nuo 20 iki 25 — 22 min. ir nuo 25 iki 30 — 28 min. Nuo šio amžiaus jau darosi persvara. Nuo 30 iki 35 metų amžiaus praleidžia jau apie 4 min. mažiau; nuo 35 iki 40 metų amžiaus praleidžia tik 18 min.; nuo 40 iki 50 — 12 min.; nuo 50 iki 60 — 7 min. ir nuo 60 iki 70 m. maždaug po 6 minutes.

Pagal šią statistiką, moteris, atgyvenusi 70 m., į veidrodį žiurėjo 349,575 min., arba 5,526 val., arba 242 dienas ir naktis. Dar pavertus stambesniais vienetais, bus lygiai prie veidrodžio 8 mėnesiai.

Pažymėtina, kad tiek prie veidrodžio praleidžia paprasta moteris. Moderniškumo ir madų sekiotojos, aišku, praleidžia daug daugiau.

Kuri bus Vienybės jubiliejaus karalaitė?

Tai pamatysime 1936 metais, vasario 9 dieną, Arcadia salėje, kur iš dvylikos kandidačių, daugiausia gavusių balsų, bus išrinkta viena, pati gražiausia.

KANDIDATĖS RAGINAMOS SKUBINTIS GREIČIAU SIŲSTI SAVO FOTOGRAFIJAS, NES JAU KITĄ MĖNESĮ PRASIDĖS BALSAVIMAI, KURIUOSE GALĖS DALYVAUTI VISI VIENYBĖS SKAITYTOJAI, GRAŽUOLIŲ TĖVAI, BROLIAI, SESERYS IR DRAUGAI, PRISIŲSDAMI VIENYBĖS REDAKCIJAI TAM TIKRUS KUPONUS.

Vienybės jubiliejaus karalaitė ir vienuolika jos palydovių gaus brangių dovanų

1

Elena Ziniutė
Brooklyn, N. Y.

2

Eugenija Vitkiutė
Brooklyn, N. Y.

3

Juzė Želvytė
Brooklyn, N. Y.

4

Elena Miežytė
Chester, Pa.

5

Adelė Mickiutė
Brooklyn, N. Y.

6

Ona Mažeikaitė
Brooklyn, N. Y.

7

Petronėlė Pupšytė
Brooklyn, N. Y.

8

Elena Banytė
Brooklyn, N. Y.

9

Nelė Žalytė
Brooklyn, N. Y.

10

Salomėja Smailytė
Newark, N. J.

11

Magdelena Jociutė,
Philadelphia, Pa.

12

Cecelia A. Jociutė,
Philadelphia, Pa.

13

Aldona Šertvietytė,
Brooklyn, N. Y.

14

Ona Vaitkunaitė,
Westfield, N. J.

15

Alice Vikrikaitė,
Brooklyn, N. Y.

16

Julija Milšauskaitė
Glastonbury, Conn.

17

Anna Kalvaitytė,
Larchmont, N. Y.

18

Elena Krečikaitė,
Elizabeth, N. J.

19

Marijona Kalvaitytė,
East Portchester, Conn.

20

Marytė Bogačiunaitė,
Maspeth, L. I., N. Y.

21

Sofija Tvaranavičiutė,
Philadelphia, Pa.

22

Elena Karpavičiutė,
Brooklyn, N. Y.

SENIAUSIA ARGENTINOS LIETUVIŲ DRAUGIJA

Seniausia lietuvių organizacija Argentinoje laikoma "Aušros Žvaigždė," kuri buvo įsteigta 1912 metų birželio 3 d. lietuvių kolonijoje — Villa Diego. Toje organizacijoje gražiai sugyvena visų pažiurų lietuviai. Ją gerbia ir vietos gyventojai. Organizacijai vadovauja St. Savarauskas.

LIETUVIŲ DAINOS GALYBĖ

"Argentinos Lietuvių Balsas" rašo: "Buenos Aires mieste daugelyje namų tarnauja lietuvės. Jos savo dainomis nepaprastai gražiai užrekomendavo lietuvių tautą ir kalbą inteligentiškose argentiniečių šeimose. Vieno argentiniečio duktė, dainininkė, pramoko iš tarnaitės — lietuvės lietuviškų dainų ir dainuoja lietuvių kompozitorių dainas. Praeiviai sustoję jos klausosi ir negali atsigėrėti."

KAUNAS.— Žinomas prancuzų lakunas Costes viešėdamas Kaune siulė aeroklubui pirkti vienos prancuzų firmos kelių vietų turistinį lėktuvą. Neseniai tą firma atsiuntė aeroklubui raštišką pasiulymą. Dabar aeroklubas su firma veda derybas.

VIENYBĖ

LITHUANIAN SEMI-WEEKLY

Established February 10th, 1886

Published Tuesdays and Fridays — *Leidžiama antradieniais ir penktadieniais*

JUOZAS TYSLIAVA, Editor

SUBSCRIPTION RATES: PRENUMERATA METAMS:

In Brooklyn — $3.50 — Brooklyne
In United States — $3.00 — Jungtinėse Valstybėse
Canada — $4.00 — Kanadoje
Other Countries — $4.00 — Lietuvoje ir kitur

Advertising Rates on Application — *Skelbimai pagal susitarimą*

LITHUANIAN PRESS CORPORATION

B. J. SCHEGAUS, President — P. BUKŠNAITIS, Secretary

193 GRAND STREET, BROOKLYN, N. Y.

TEL.: EVERGREEN 7-7840

"SKLOKOS" KRIZĖ

Po to, kai komunistų internacionalas savo paskutiniame suvažiavime nutarė pakeisti taktiką, staiga įvyko pasisukimas ir Amerikos lietuvių komunistuose. "Bimbiniai" tuojau pradėjo landžioti po lietuvių draugijas ir organizacijas, kalbindami jas dėtis į "bendrą frontą" kovai prieš karą ir fašizmą, o "pruseikiniai," arba "sklokininkai" staiga pradėjo kalbėti apie taiką su "bimbiniais." Pirmutinis apie taiką prabilo Pruseika, vyriausias "sklokininkų" vadas. Bet jam griežtai pasipriešino antrasis "sklokos" vadas Butkus, kuris aną dieną federalinės valdžios agentų suimtas ir padėtas kalėjime...

Kas iš tos "taikos" išeis, tuo tarpu sunku pasakyti. Antrajam sklokos organo redaktoriui Butkui atsidurus kalėjime, žinoma, Pruseikos pozicija žymiai sustiprėjo, nors jų laikraščio, Naujosios Gadynės, direktoriai ir griežtai nusistatę prieš jungimąsi su bimbiniais. Tuo tarpu Pruseikos partijos Lietuvių Darbininkų Draugijos dauguma pasisako už "vienybę" su Bimbos šalininkais. Gana to, kad šitos kalbos apie "vienybę" musų sklokininkams jau dabar labai pakenkė ir, netenka abejoti, kad bimbiniai šią situaciją gerai išnaudos, stengdamiesi likviduoti ne tik tariamąją opoziciją, bet ir jos organą Naująją Gadynę. O tuo tarpu dėl Pruseikos pastangų susijungti su Bimba, antrasis Naujosios Gadynės redaktorius Butkus, (dabar kalėjime) taip sako:

"Tai kas gi atsitiko, kad drg. Pruseikai dabar pasidarė viskas, kas tik Kominterno, priimtina, nors savaitė kita atgal tie patys teziai jam buvo be rezervacijų nepriimtini? Kas gi atsitiko, kad dabar draugas Pruseika nesusikalba su draugu Pruseika? **Iki pastarųjų laikų oficialiai komunistai drg. Pruseiką dar vis skaitė renegatu.**

Jeigu atsiminsime istoriją 'kovos prieš bimbizmą,' tai, veikiausiai, įspėsime ir kas atsitiko. 'Draugas' Bimba pasiulė draugui Pruseikai 'taiką' — pasidavimo taiką. Ir drg. Pruseika kapituliavo. Jeigu 'lietuviškoj respublikoj' galima sugyventi, tai kas čia svarbos, kad komunistai turi eiti poterių kalbėt, rašytis į parapijas ir jose tverti parapijos kuopeles! Kas čia svarbos, kad daro 'bendrą frontą' su tokiais feikeriais, kaip 'dievas' Devine! Kas čia svarbos; jeigu darbininkų balsus atiduoda republikonų partijai! Kas čia svarbos, kad didvyrių garbinimo kultas dabar dar didesnis, negu buvo pirmiau! Kas čia svarbos, kad kur ten Maskvoj pagaminta **nauja linija, pilna dinamito!** Juk ne Pruseika prašė Bimbą taikos, bet Bimba prašė Pruseiką. Honoras išlaikytas. Nei principinių, nei taktikos skirtumų neliko, nes ir viena ir kita pusė dabar galės **beprincipiniai švaistytis į visas puses,** kadangi teziai daugiau to neuždraudžia!"

Taigi, iš viso ko matyti, kad "sklokos" krizė ne tik nemenkėja, bet vis dar aštrėja, ypač dabar, Pruseikai jau beveik susitaikius su Bimba, nors, kaip minėjome, tai "taikai" griežtai priešingi "sklokos" organo, Naujosios Gadynės, leidėjai. Tuo tarpu Pruseika, kaip jis pats pasisako, giliai įsitikinę, kad nei "skloka," nei Naujoji Gadynė ilgai negalėsiančios išsilaikyti...

NERAMUMŲ METAI

Praėjusiais metais vienas iš svarbiausių pasaulyje politinių įvykių yra prasidėję tarp Italijos ir Etiopijos karas. Pagal Tautų Sąjungos statute nustatytus įstatymus, Italija Tautų Sąjungos buvo apkaltinta taikos ardymu ir užpuolimu kitos valstybės. Norėdama užpuolikę valstybę nubausti, Tautų Sąjunga nutarė įvesti prieš Italiją ekonomines sankcijas. Bet kol kas sankcijos dar nepakirto Italijos ekonominio gyvenimo ir karas tęsiamas, o dauguma Europos valstybių, bijodamosi, kad šis karas gali persimesti į Europos kontinentą, dar labiau pradėjo ginkluotis ir ruoštis karui. Ypač aktyvi prieškariniam pasiruošime pasidarė Vokietija, kuri net šimtais tukstančių savo kariuomenę padidino.

Tolimuose rytuose Japonija vėl pradėjo savo ekspansiją Chinijoje ir atnaujinti pasienio kivirčai su Sovietų Rusija. Rusija, bijodamosi vokiečių iš vakarų ir Japonijos iš rytų, sudarė su Prancuzija sąjungą. Savo kariuomenę iš ginamosios jėgos stengiasi paversti puolamaja jėga.

Lietuvos padangė, metų pradžioje buvusi ukanota dėl kilusių kivirčų su Vokietija dėl Klaipėdos krašto, dabar kiek prablaivėjo. Betgi Klaipėdoje išrinktas naujas seimelis, kurio dauguma yra vokiškų partijų žmonės ir sudarę naują direktoriją, jau vėl pradėjo vokiškumo politiką. Kitas svarbesnis šiais metais įvykis tai įvykęs Kaunę pasaulinis lietuvių kongresas viso pasaulio lietuvių suartinimui.

Jungtinių Valstybių vyriausybė praėjusiais metais daugiausia rupinosi bedarbiais ir pakėlimu krašto iš ekonominės depresijos. Virš 3 milijonams bedarbių suteikta darbo prie viešųjų darbų. Kilus Afrikoje karui tarp Italijos ir Etiopijos, Jungtinės Valstybės paskelbė savo neitralitetą.

Tokiu budu praėjusieji metai buvo vieni iš neramiausių metų po didžiojo karo. Bet reikia tikėtis, kad pasaulio diplomatai dar bent per ateinančius metus įstengs tarp valstybių palaikyti taiką ir labiau rupinsis ekonominės depresijos pašalinimu.

ŠIRVYDUI PASITRAUKUS IŠ GYVENIMO

Mirtis pakirto amžinos atminties Juozo Širvydo darbą lietuvių tautai. Jis mirė, bet jo nuveikti darbai gyvens lietuvių tautoj amžinai. Didelė jo darbų dalis lietuvių tautai atlikta tarp Amerikos lietuvių. Kaip laikraštininkas ir visuomenininkas, jis savo darbą pradėjo anksti po 1905 metų revoliucijos. Pirmiausia dirbo kartu su visa eile žymių vadų, literatų, laikraštininkų ir visuomenininkų tų laikų Lietuvių Socialistų Sąjungoj. Mat, tais laikais iš Lietuvos atvykusi moksleivija ir inteligentija ir toliau tęsė revoliucijos darbą prieš Lietuvos pavergėją carą, budama susispietusi sakytoj sąjungoj. Tai buvo mados dalykas.

Vėliau, kai sąjungoj atsirado marksistinio gaivalo, kuris pradėjo jos veikimą kreipti nuo anticaristinio į antilietuvišką, Širvydas buvo vienas iš tų, kurie pasekė dr. Šliupą ir pasitraukė iš socialistų brolijos. Tada jis pradėjo vaidinti svarbią rolę, auklėdamas vadinamą vidurinę srovę, kuri pradėjo aiškiai tautybės klausymą kelti. Šis tautinės idėjos elementas susiorganizavo į Sandarą. Širvydas buvo jos priešaky. Su organizuota jėga tas kristalizuojantis sąmoningų tautininkų elementas kreipė Amerikos lietuvių gyvenimą į vadinamą vidurį, kitaip tariant, nuo kairiojo raudono ir dešiniojo juodo internacionalų. Jis padėjo pamatą tautinei kristalizacijai. Tai buvo sunkios krizės momentas. Gerai organizuotas marksistų elementas atkakliai puolė tautybės idėją iš kairės, o jezuitinis — iš dešinės. Širvydas, kaip laikraštininkas ir vidurinės srovės vadas, puikiai atlaikė frontą ir tuomi padėjo naujai tautinei jėgai pamatus.

Tautinės kristalizacijos darbas ėjo tolyn. 1926 metų perversmas Lietuvoje — tai tautinė revoliucija prieš svetimų idėjų ir izmų ligas. Tai pastatė Lietuvoj vyriausybę, kuri iškėlė tautos vėliavą ir Lietuvos valstybės obalsį. Tas įvykis suklaidino daugelį gerų tautininkų, o piktos valios svetimos dvasios ir idėjos elementui davė progos drumsti tautinio atbudimo ir įsisąmonėjimo darbą. Širvydas buvo vienas iš pirmutinių, kurie numatė tautos sąmonės atbudimo apsireiškimą ir griežtai gynė tautinę revoliuciją ir jos pastatytą valdžią Lietuvoje. Šiuo svarbiu persilaužimo momentu, budamas įtakingiausio ir seniausio laikraščio Vienybės redaktorium, jis suvaidino neįkainuojamai svarbų veidmenį musų tautiniame gyvenime. Sėkmingai atmušė tautybės priešų propagandą ir tinkamai nušvietė padėtį tiems geros valios lietuviams, kurie norėjo teisybę žinoti ir buvo pasiryžę savo senai tėvynei patarnauti. Dėka jo budrioms akims ir energingai kovai, lietuvių tautos priešų elementui nepasisekė Amerikos lietuvių sudemoralizuoti. Jie tą svarbų istorinį tautos žygį priėmė ir tokiu budu dar šiandien mes turim daugumoj vieningą lietuvių visuomenę, kuri labai sąmoningai ir toliau kovoja gyvų tautos reikalų.

Taigi, musų Juozas Širvydas suvaidino istorinį vaidmenį. Jo nuveikti darbai turi nemirštančios svarbos. Jis savo gyvenimą praleido, vesdamas tautą tikruoju keliu ir dėl to jo darbo vaisiai bus amžini.

D. Klinga

LITERATUROS GYVENIMAS LIETUVOJ

Kai kurį laiką literaturos pirmyneiga Lietuvoje buvo bent kiek apsnudusi. Senosios kartos literatai, apdainavę ir aprašę tautos prisikėlimo aušrą, griebėsi visko, kas buvo naudinga pirmuosius Nepriklausomos Lietuvos daigus palaikyti, stiprinti, ugdyti. Vieni jų pradėjo valdininkauti, kiti profesoriauti, kurti mokyklas. Grynai literaturos darbui atsidavusių beveik neliko nė vieno.

Dirbti stojo jaunieji, pradėdami kurti ne vien tik patriotinį, bet taip vadinamą, grynai estetinį meną, kai kur smarkiai susiburdami su senaisiais, kurie, kad ir kitokį darbą dirbdami, nenorėjo užleisti savo pozicijų ir mėgindavo savo plunksnų. Tosios, taip vadinamos "Keturių vėjų," vėliau jau "Pjuvininkų," "Trečiafrontininkų," "Linijininkų" srovės, kad ir ypatingų šedevrų literaturoje nesukurė, bet vis dėlto praturtino kalbą ir davė šiokius tokius Lietuvos literaturos apmatus. Visos šios srovės, kad ir besipykdamos tarp savęs, įtikinėja skaitytoją, kad reikia kurti lietuvišką tipą, reikia atvaizduoti nudienį lietuvį su jo blogomis ir geromis pusėmis.

Pastaruoju momentu Lietuvos literaturoje nebėra ypatingų srovių, bet už tai drąsiai galima pasakyti prasidėjo rimtesnis darbas, didesnio literaturos žanro romano vyravimas. Tam vyravimui pradžią, be abejo, padarė rašytojas Putinas-Mykolaitis su savo trijų tomų romanu "Altorių šešėly." Šis romanas sprendžia rašytojo-kurėjo ir drauge kunigo problemą. Jis išsprendžia neigiamai. Autorius pats ilgą laiką buvęs aukštas dvasiškis pasisako, kad kunigo luomas varžo kurėjo laisvę. "Altorių šešėly" susilaukė įvairiausios kritikos ir didelio pasisekimo.

Dabar per metus laiko knygų rinkoje jau pasirodė nemaža vertingų romanų. Jų tarpe tenka pažymėti Balio Sruogos "Gaisras," Juozo Grušo "Karjeristus," Petro Cyirko įvairiai vertintas "Frankas Krukas," Dovydėno "Ieškau gyvenimo draugės," A. Vienuolio "Ministeris" ir kt. Šiomis dienomis Kalėdų sezonui išeina taip pat nemaža vertingų knygų, pasirodys naujų autorių. Be viso to ir rašytojų sąjunga pradeda energingiau rodyti savo veiklą.

MANO ATSAKYMAS KELEIVIUI

KELEIVIS kolioja mane už tai, kad aš drįsau palankiai apie peršamus Sargybos Komiteto į SLA Pildomąją Tarybą kandidatus atsiliepti. KELEIVIS bando iš manęs pasityčioti už pareiškimą, kad Sargybos Komiteto peršami kandidatai geri, ištikimi žmonės, ir kad kai kurie dabartinės Pildomosios Tarybos nariai visai savo vietoms netinką. Aš rėmiau Sargybos Komiteto parinktus žmones todėl, kad prieš juos nieko peiktino nėra žinoma, kad, kaip piliečiai, jie sąžiningi ir patikėjimo verti žmonės; kaip tik tinkantys pakeisti tuos, kuriuos KELEIVIS SLA nariams perša.

Ir kaipgi kitaip apie Sargybos Komiteto rekomenduojamus kandidatus galėčiau kalbėti? Imkime iš eilės visus kandidatus:

Į Prezidentus: advokatas Nadas Rastenis. Ką KELEIVIS ar jo rėmėjai žino apie jo darbus, kurie jam atimtų teisę užimti prezidento vietą? Dabar laikas — pasakykite.

Į Viceprezidentus: advokatas Antanas Šalna. Ką jus galite peiktino apie jį pasakyti? Juk doresnio, garbingesnio vyro savo tarpe, Bostone, neturite.

Į Sekretorius: Matas J. Vinikas. Gal prieš jį ką pasakysite? Juk nuo to laiko, kai Petronė Jurgeliutė, kuri Užunario-Devenio reikale taip pagarsėjo, iš tarnybos pasitraukės jis visą laiką, be jokių priekaištų savo pareigas ėjo.

Gal KELEIVIS ką žino prieš advokatą J. S. Lopatto? Jeigu yra atsakomingesnis lietuvių tarpe žmogus SLA iždui saugoti, tai bent man nežinoma. O gal KELEIVIS ką tokio turi prieš seną iždo globėją Stasį Mockų, arba J. Zalatorių; ar gal ką prieš dr. Naikelį?

KELEIVIS paprastai nesidrovi apie sau nepatinkamus žmones išsireikšti, kodėl dabar gėdytis. Pasakykite kuo jusų rekomenduojamas adv. F. J. Bagočius yra geresnis, kaip leiskime p. Rastenis?

Aš padarysiu pradžią. Štai, kas apie jusų proteguojamą Bagočių yra žinoma:

VIENYBĖJ (96 n.) p. J. Tysliava tarp kita ko cituoja advokato Cass pareiškimą apie Bagočių šitaip: "...Jis buvo prigavikas, neteisingas žmogus, dirbantis tiktai savo asmeniai naudai..." Arba imkime kad ir kitą tam pačiam Vienybės numery pastabą — apie Bagočiaus "mirtį." Pats Bagočius rašė savo geradariui kun. V. Losai, kad jau, girdi, Bagočius "pasimirė."

Arba vėl Konstanto Norkaus reikalas. Bagočius gynė jį ir net išlaidas apmokėjo — už ką? McNary, buvęs United States Lines managerius apie šitą reikalą man pačiam yra papasakojęs kuo Norkus buvo kaltinamas ir apie jo ryšius su Bagočium.

Tai praeities istorija. Bet, štai, kas Sargybos Komitetui apie Bagočių ir kai kuriuos jo bendrus yra žinoma:

SARGYBA iš gruodžio 6 d., 1935 m., šitaip skelbia: Bagočiui iš Bostono į New Yorką dvigubai tiek kaštuoja, kaip iždo globėjui Mockui. Be to, dar Bagočius paėmęs už kažin kokį "legalį patarimą" $75. Juk SLA legalis patarėjas yra adv. Lopatto ir abejoju, kad jis Bagočių butų samdęs pavaduoti. Aišku, kad Bagočius, kaip SLA valdininkas, neturėjo nė mažiausios teisės legalio patarėjo funkcijų užsipuoti, o dar mažiau už savo patarnavimą iš SLA iždo užmokestį imti.

Kitas įdomus dalykas tas, kad SLA dabartinis iždininkas adv. Gugis laiko einamose sąskaitose net $106,702.20. Dabar kyla klausimas — kur dingsta tos didžiulės sumos nuošimčiai?

Nemažiau įdomus ir tas faktas, kad iždo globėjos Mikužiutės sugaištis ir kelionės išlaidos iš Chicagos į New Yorką dar didesnes, negu iždininko adv. Gugio.

Nežiurint, kaip KELEIVIS nepyktų, kaip mane koliotų, aš laikausi savo seno nusistatymo: SLA nariai mandriau padarytų išrinkę į Pildomąją Tarybą garbingus ir ištikimus žmones, vieton tų, kuriuos KELEIVIS ir NAUJIENOS perša. Šitaip iždą eikvojant, kaip dabar, pagaliau jųk nieko SLA ižde neliks, jeigu Pildomosios Tarybos nariai tiek už savo butus ir nebutus žygius lups, kaip dabar.

Kazys Pilėnas.

LIETUVOS PAJURIO APSAUGA TVIRTĖJA

Prieš kurį laiką Klaipėdos šaulių rinktinė nutarė suorganizuoti kelis juros šaulių burius. Iš pradžių atrodė, kad šį sumanymą įgyvendinti bus sunku, nes juros šauliams veikti reikalinga tam tikrų sąlygų. Dabar paaiškėjo, kad organizuoti juros šaulius nėra jokių kliučių. Juros šaulių grupė, kuri tuo tarpu veikė bus išplėsta. Netrukus bus įsteigti juros šauliams kursai, kuriuose šauliai bus supažindinti su jūrininkystės dėsniais teoretiškai ir praktiškai.

Juros šaulių buriai yra organizuojami ne tik Klaipėdoje, bet ir kitose Liettuvos vietose. Juros šauliai turi tuos pačius pagrindinius tikslus, kaip ir visi kiti — saugoti Lietuvos nepriklausomybę. Tiktai tų tikslų siekia gyvenime kitokiomis priemonėmis. Jie stovi Lietuvos pajurio sargyboje. Jų didysis uždavinys yra ginti Lietuvos jurą. Suorganizavus visą eilę juros šaulių, Lietuvos pajuris bus žymiai saugesnis ir priešas, kada nors užsimanęs įsibrauti į Lietuvą iš juros pusės, ras čia rimtą jėgą.

BYLA DĖL AMERIKIEČIO PALIKIMO

Romo Skabeiko brolis dar prieš karą išvyko į Ameriką. Ilgą laiką jis susirašinėjo su savo broliu, dar kelioliką kartų jam ir dolerių buvo atsiuntęs, bet po karo jis nuo jo negavo nė vieno laiško. Argi mažai kas per buvusias pasaulines suirutes žuvo? Vadinas, žuvo ir Skabeikos brolis, — galvojo jisai, ir nebedarė jokių pastangų su savo broliu susižinoti. 1924 metais, iš Amerikos atvažiavo į Lietuvą pasisvečiuoti jo draugas Petras Druskis. Papasakojo Druskis apie amerikiečių lietuvių gyvenimą ir priminė Romui, kad jo brolis tarnavo Amerikos kariuomenėje, žuvo fronte ir jis galįs iš Amerikos valdžios gauti, t. y. išreikalauti tam tikrą gana didelį atlyginimą, kurį valdžia visų žuvusių giminėms yra paskyrusi. Tas atlyginimas siekiąs arti 10,000 dolerių. Romas Skabeika buvo apie tai girdėjęs, bet nežinojo, kokiu budu tą atlyginimą butų galėjęs iš Amerikos valdžios išreikalauti, nedarė jokių pastangų.

Lietuvoje pabuvęs trejetą mėnesių, Druskis išvyko į Ameriką pasiėmęs Skabeikos įgaliojimą ir reikalingus dokumentus tai bylai duoti eigą. Laukia Skabeika mėnesį, antrą, o jau į trečią mėnesį gavo iš Druskio laišką, kuriame jis praneša, kad jo brolis nebuvo vedęs ir kad Amerikos valdžia dariusi pastangų surasti žuvusiojo gimines, juos surado Amerikoje. Butent, Amerikoje prisistatė kažkokie neaiškus Skabeikos pusbroliai, kuriems valdžia dar pinigų neišmokėjusi. Baigdamas laišką, jis pareikalavo, kad Skabeika atsiųstų valsčiaus paliudijimą, metrikų nuorašus ir kita.

— Advokatams apmokėsiu, sau dalį už turbacijas pasiimsiu, bet ir tau, Romuk, užteks iki gyvos galvos, — rašė Druskis.

Skabeika išsiuntė visa, ko Druskis reikalavo ir laukė žadėtų pinigų. Praėjo pusė metų, praėjo metai, o vis nieko ir nieko. Vaikščiojo žmogus į Užsienių reikalų ministeriją, klabino, skundėsi, bet nieko nepešė. Pagaliau ir jis pats numojo ranka, pradėdamas nebetikėti, kad ten iš tikrųjų kokie nors pinigai Amerikos valdžios buvo paskirti.

Tik štai, per pasaulinį lietuvių kongresą atvažiuoja Skabeikos dar vienas pažįstamas ir išpasakoja jam, kad Druskis, pasinaudojo jo brolio palikimu. Pagaliau, neperseniai, visiškai į Lietuvą atvažiuoja ir pats Druskis. Jiedu ir susitiko. Druskis iš pradžių gynėsi, bet kada Skabeika jį galutinai prispyrė, jis pasisakė tegavęs 1,000 litų ir juos Skabeikai grąžinsiąs, ši kalba buvo prie liudininkų. Skabeika kitų pakurstytas patraukė Druskį teismo atsakomybėn.

— Ar Tamsta prisipažįsti kaltas? — klausia teisėjas Druskį.

— Kokia čia kaltė p. Teisėjau, jei aš jam iš Amerikos atvežiau pinigų.

— Bet kiek? Tu man tik šimtąją dalį težadi atiduoti. Man gi 10,000 priklauso.

— Bet iš kur tamsta žinai? Jei aš nebučiau pamokinęs, pasakęs, tai iki šiai dienai nieko nebutum žinojęs, ir tie pinigai butų palikę bankuose rudyti.

— Kiek gi tamsta pagal duotą įgaliojimą pinigų gavai? — klausia teisėjas Druskį.

— A vot gavau 5,000 litų. Jei taip, tai taip, man svetimų nereikia. Advokatui išmokėjau 350 dolerių, tai pagal dabartinį lito kursą kiek bus? Pats sugaišau du mėnesius, skaitliuoju draugiškai 200 dolerių. Prisidėjo dar viena kita smulkmena ir aš daugiau jam negaliu duoti kaip 1,000 litų.

Rodė Druskis visokius popierėlius, aiškino, kad jis geros širdies, bet teismas ilgai bylą svarstęs, nutarė, kad Druskis Skabeikai turi sumokėti tris kart tiek, butent 3,000 litų.

— Nu, aš dar nenusileisiu, — pasakė Druskis išeidamas. Už mano gerą širdį, už išrupinimą man taip atsimoka.

Kuo galutinai ši byla baigsis, sunku pasakyti. Tik viena aišku, kad labai dažnai dėl lengvai duodamų piniginių įgaliojimų, dėl visokio turto palikimo nukenčia musų žmonės ir Amerikoje ir Nepriklausomoje Lietuvoje. **Tsb.**

Kas VEIKIAMA

A. Alekna.

Kalėdų įspudžiai

Į New Yorką Kalėdos atėjo su baltu blizgančiu sniego apsiaustu.

Kučių vakarą ir Kalėdų dieną, beveik kiekvieno namo lange žybčiojo Kalėdų eglaitės, skambėjo Kalėdų giesmės.

Lietuviai taip pat minėjo Kalėdas linksmai. Kai kurie Kučių vakarienę valgė su senomis tradicijomis, padėdami šieno po staltiese, valgydami silkes, žuvis, įvairius kisielius ir gerdami lietuvišką girą, padarytą iš džiovintos duonos.

Žodžiu, dauguma pastebi, kad šiemet Kalėdų šventės praėjo daug linksmiau, negu per kelis pereitus metus. Tą galima spręsti iš daugelio lietuvių biznierių pareiškimų, kad biznis ėjo žymiai gyviau.

Naujas redaktorius

Chicagietis S. Strazdas atvyko į Brooklyną Naujosios Gadynės redaguoti. Mat, L. Pruseikai sugrįžus į Bimbos Laisvę ir Butkų-Stilsoną pasodinus į kalėjimą, Strazdas užims redaktoriaus vietą.

Pranas Bajoras

Šiemet suėjo 25 metai nuo to laiko, kai jis pradėjo savo literatinį darbą. Pranas Bajoras gimęs 1890 metais gruodžio 14 d., Jėzno parapijoje. Į Ameriką atvyko 1907 metais. Pranas Bajoras yra tautinio nusistatymo žmogus.

Kaip rašytojas, daugiausia rašė vaizdelius iš paprasto gyvenimo. Stambesnieji veikalai: "Pasaulis be moterų" — komedija, "Motina" — drama, "Verpetai," "Aušrelė" ir kt.

Šiuo metu Amerikoj lietuvių augusiam jaunimui rengia "Lietuvių kalbos vadovėlį."

Žengiant į Naujus Metus

Palydint senuosius metus, mes turime stabtelti valandėlei ir žvilgterėti į senųjų metų nueitą kelią. Mes turime žvilgterėti į savo klaidas ir pasisekimus. Pasisekimais džiaukimės, o klaidas taisykime, nusistatydami ateinančiais naujais metais tų klaidų vengti.

Kaip pavienis žmogus, taip ir atskiros musų organizacijos, nutieskime plieninį kelią tautinės vienybės link. Gana mums rietis, šalin iš musų nepamatuoti vaidai! Mes — vienos tautos vaikai, nors atskirų pažiurų, bet įsitikinimų. Juk savo sielose niekados nepamirštam lietuviškumo! Kaip ant to paties medžio nevieno dydžio lapai, taip ir musų nevienodos pažiuros, bet esam lietuviai, to paties kamieno lapai.

Tad ateinančiais metais pradėkime lietuvių tautinės vienybės darbą, gerbkime viens kitą. Mes visi lietuviai!

TARKA

LAIŠKAS STALINUI

Tarkos šnipas štai kokių dalykų sumedžiojo besisukinėdamas po Teneik streetą ir čia paduoda Tarkos skaitytojų žiniai nuorašą laiško, rašyto į Maskvą raudonajam popiežiui draugui Stalinui.

"Amerikanskaja Komunističeskaja Partija Litovskaja Sekcija, Raudondvaris, Brooklyn, N. Y.

Raportas Jo Raudonajai Didinybei draugui Stalinui:

Šiuomi pranešu, kad bendras frontas vykstą gerai. Pruseika akyvaizdoje komisaro draugo Bimbo jau išsižadėjo "Sklokos," nusilenkė prieš Markso ir Stalino paveikslus, o nepaklusnąjį E. Butkų, kuris nesutiko nulenkti galvą prieš jusų raudonąją didinybę, bet ir toliau varė "sklokos" darbą, pasiuntėme "v buržujskuju tiurmu na tri goda" ir su juo jau baigta. Dabar liko tik Strazdas, bet aš pasitikiu, kad su juo musų draugai irgi apsidirbs."

Komisaras B.

ANTRO SKRIDIMO KOMITETUI

Ačiu Dievui mus skridimas
Antras jau įvyko,
Tik nežinia su aukomis —
Kas ten atsitiko.

Sako, tukstančius sudėjo
Į skridimo maišą,
Dabar klausimas mums kyla,
Kur jie ten pragaišo?

Skrendant Vaitkui pinigėlių
Reikėjo turėti,
Ant greitųjų centą kitą
Teko dar sudėti.
Vaitkų Lietuvoj patiko
Kaip tautos didvyrį
Ir skridimo komitetą —
Visi ten išgyrė.

Mes tą patį čia ant vietos
Irgi padarysim,
Atskaitas kaip iki cento
Visi pamatysim.
Visi nori juk žinoti,
Kur aukas jų dėjo,
Visi žinom, kad neleido
Chicagoj ant vėjo.

Ei! vyručiai, atsiliepkit!
Kogi jus ten tylit?
Aukos matyt jau neplaukia —
Gal užtai nemylit?
Jei nemylit, kad kas blogo
Apie jumis sako,
Tai ištraukit atskaitas mums
Iš to ilgo žako.

Jusų atskaitas pamatę
Tuoj kitaip manysim;
Ura vyrai! Bravo vyrai! —
Jums mes pasakysim.
Kol jus to nepadarysit,
Tol mes netylėsim
Ir aukų į jusų krėpšį
Jau daugiau nedėsim.

K. A. K-A-S.

Užsimiršo

Žmona — Pasakyk man, kuris mėnuo yra nelaimingas apsivesti?

Vyras — Tai lyg tu pamiršai kurį mėnesį mes apsivedėme?

Pasižymėjo

Motina — Kazyti, ar tu parodei gydytojui liežuvį taip kaip aš tave mokiau?

Kazytis — Ne tik liežuvį, mamyte, aš dar jį visaip pamėgdžiojau.

Draugiškas pašnekesys

Mokinys: — Ar Dievas gali sutverti tokį akmenį, kurio pats nepakeltų?

Kunigas: — Ar asilas žino, kodėl jo tokios ilgos ausys?

Vaikas: — Linksmybė yra panaši į bučkį.

Antrasis vaikas: — O, kaip tai?

Vaikas: — Norėdamas ja pasidžiaugti, turi kitam atiduoti.

Vienas bedarbis: — Dabar gerai, kai valdžia duoda bedarbiams pašalpas.

Kitas bedarbis: — Geriausia, kad tos pašalpos, pasirodo, bus nuolatinės.

VIEŠA PADĖKA

Tariu didelį dėku ponams P. Paškauskams iš Brooklyn, N. Y. už man suteiktą taip didelę Kalėdų dovaną, t. y. užrašant "Vienybę" ant visų metų. Jaučiuosi laimingiausias šiandien žmogus pasaulyje, kad ir aš esu lietuviško seniausio laikraščio didelės šeimos narys — skaitytojas. Ateityje prižadu buti ne tik skaitytoju, bet "Vienybės" rėmėju ir bendradarbiu.

Woodhaven, L. I., N. Y.

MIRĖ

Magdelena Rutkauskienė, 67 metų amžiaus, gyv. 120-09 Sutter Ave., mirė gruodžio 28 d. Laidos gruodžio 31 d. iš Karalienės Angelų bažnyčios į šv. Trejybės kapines.

Laidotuvių apeigoms rupinasi graborius J. Garšva.

Gruodžio 26 d. mirė Jonas Murauskas, 60 metų amžiaus. Palaidotas gruodžio 30 d. šv. Trejybės kapinėse.

Juozas Žarskus, 49 metų amž., mirė Greenpoint ligoninėje gruodžio 26 d. Palaidotas gruodžio 30 d. šv. Jono kapinėse.

Laidotuvėmis rupinosi graborius A. Radzevičius.

GERA VIETA UŽEITI
A. POVILANSKAS
Bar & Grill
Lic. RL 6345
291 Wythe Avenue,
Brooklyn, N. Y.
Evergreen 7-8946

Beer, Wine and Liquor License Notices

NOTICE is hereby given that License No. RL 6469 has been issued to the undersigned to sell beer wine and liquor at retail under Section 132-A of the Alcoholic Beverage Control Law at 333-5 Park Avenue, Borough of Brooklyn, County of Kings, to be consumed on the premises.
JOSEPH GIORDANO
333-5 Park Ave., Brooklyn, N. Y.

NOTICE is hereby given that License No. RL 2721 has been issued to the undersigned to sell beer wine and liquor at retail under Section 132-A of the Alcoholic Beverage Control Law 33 Hudson Avenue, Borough of Brooklyn, County of Kings, to be consumed on the premises.
LUDEIKOS ALEKSEJUS
33 Hudson Ave., Brooklyn, N. Y.

NOTICE is hereby given that License No. RL 6479 has been issued to the undersigned to sell beer wine and liquor at retail under Section 132-A of the Alcoholic Beverage Control Law at 1151 Broadway, Borough of Brooklyn, County of Kings, to be consumed on the premises.
LAWRENCE HALL
(OLD BELL INN)
1151 Broadway, Brooklyn, N. Y.

NOTICE is hereby given that License No. B 5338 has been issued to the undersigned to sell beer at retail under Section 76 of the Alcoholic Beverage Control Law at 4623—8th Avenue, Borough of Brooklyn, County of Kings, to be consumed on the premises.
JULIUS TEROWSKY
4623—8th Ave., Brooklyn, N. Y.

NOTICE is hereby given that License No. B 5320 has been issued to the undersigned to sell beer at retail under Section 76 of the Alcoholic Beverage Control Law at 891 Grand Street, Borough of Brooklyn, County of Kings, to be consumed on the premises.
STANLEY ADOMAITIS
(STANLEY'S RESTAURANT)
891 Grand St., Brooklyn, N. Y.

NOTICE is hereby given that License No. L 104 has been issued to the undersigned to sell wine and liquor at retail under Section 132 A of the Alcoholic Beverage Control Law at 297 Atlantic Ave., Borough of Brooklyn, County of Kings, to be consumed off the premises.
MAX SHOMER
297 Atlantic Ave., Brooklyn, N. Y.

NOTICE is hereby given that License No. A 10357 has been issued to the undersigned to sell beer, at retail under Section 75 of the Alcoholic Beverage Control Law at 1149 Liberty Avenue, Borough of Brooklyn, County of Kings, to be consumed off the premises.
BEN MILLER and SAM MILLER
1149 Liberty Ave., Brooklyn, N. Y.

BARRY P. SHALINS
(ŠALINSKAS)
Lietuvis Graborius
84-02 Jamaica Ave.
Prieš Forest Parkway
WOODHAVEN, L. I., N. Y.
Puošni koplyčia ir salė dėl pošermeninių pietų teikama nemokamai
Automobiliai visokiems reikalams
Tel.: VIrginia 7-4499

NOTARY PUBLIC
Telefonas: STagg 2-5043
MATTHEW P. BALLAS
(BIELIAUSKAS)
Laisniuotas Graborius
660 Grand Street
BROOKLYN, N. Y.

NOTARY PUBLIC
Tel.: NEwtown 9-4464
A. VALANTIEJUS
GRABORIUS, BALSAMUOTOJAS IR ABELNA APDRAUDA
54-41—72nd STREET,
Maspeth, N. Y.

A. RADZEVIČIUS
GRABORIUS
(Undertaker)
Tel.: Stagg 2-4409

402 Metropolitan Avenue
netoli Marcy Ave., Brooklyn, N. Y.
Parsamdau Dailius Automobilius Vestuvėms, Krikštynoms ir Visokiems Pokyliams

The Only Radio with both CentrOmatic Unit and Metal Tubes

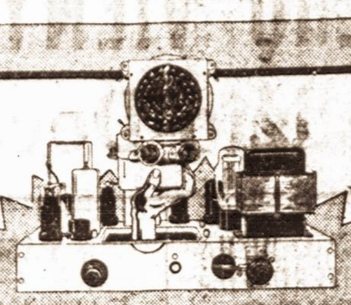

AMERICAN-BOSCH
CentrOmatic
RADIO

Užeikite pamatyti naujausio radio inžinerijos pagaminto radio priimtuvo parodos!

NUSIPIRKITĘ paprastą radio aparatą su metaliniais tubais jus gaunate tik du radio inžinerijos išrastus pagrindinius dalykus.

American-Bosch Centromatic Unit duoda daug daugiau balso ir geriau priima tolimas programas, negu radio su paprastais metaliniais tubes.

Štai ką šis radio jums duoda:
—Girdėsite daugiau stočių ant ilgų ir trumpųjų bangų.
— Geresnis ir švaresnis garsas.
— Mažiau visokių nereikalingų garsų, kurie kenkia programoms.
— Lengvesnis ir garsesnis tonas trumpoms bangoms.
— Stipresnis ir pastovesnis radio, dėl to, kad jame mažiau vielų ir komplikuotų išvedžiojamų laidų — 90% mažiau vielų ir 104 mažiau sudurimų.

Tik American-Bosch duoda jums kartu metalinius tubes ir CentrOmatic inžineriją. BE EXTRA MOKESČIO! Užeikite pamatyti demonstraciją. Galite iškeisti ir savo senąjį radio priimtuvą.

Seniausia Radio Krautuvė Williamsburge
MARCY RADIO STOR
320-322 Broadway, Brooklyn, N
Priešais Woolworth krautuvę ir Marcy Ave stotį
Tel.: STAGG 2-6428

LIETUVIŠKA INFORMACIJŲ RAŠTINĖ
Lithuanian Information Bureau,
38 Park Row,
New York, N. Y.
Room 405-6-7
Opposite City Hall
Equitable Service Bureau
Lietuviška Susekimo Ir Ištyrimo Įstaiga
Tel. Co. 7-4305

JUNIPER 5-0259
RALPH KRUCH
FOTOGRAFAS
65-23 GRAND AVENUE
MASPETH, N. Y.

SERGANTIEJI VYRAI IR MOTERYS

Serganti kraujo, odos, nervų ligomis, kataru, bendru kuno nusilpnimu nervų suirimu, vidurių ir pilvo ligomis, išeinamosios žarnos skauduliais, neuralgija, chroniš ku reumatizmu, vyrų ir moterų ligos ir turintieji kokius nors kitus organų sugedimus, kurių jus nesuprantate, kreipkitės į Dr. Zins, kuris jums maloniai patarnaus ir viską paaiškins.

Sąlygos visiems prieinamos

Egzaminuojamas kraujas, laboratorijos tyrinėjimai ir Rentgeno spinduliai, skiepijama nuo įvairių ligų.

(PASITARIMAI DUODAMI NEMOKAMAI)

DR. L. ZINS
turi 25 metų praktiką
110 EAST 16 STREET, N. Y.
Tarp 4-th Ave ir Irving Place.
Valandos nuo 10 val. ryto iki 8 v. vak.
Sekmadieniais nuo 10 v. ryto iki 3 p.p.

TEL.: EVERGREEN 8-9770
JUOZAS GARŠVA
—GRABORIUS—
Mano firma gerai atlieka sekančius darbus: išbalsamuoja ir laido sius ant visokių kapinių. Pagrabus paruošia nuo paprasčiausių il niausių. Persamdo automobilius laidotuvėms, veselijoms, krikšt kitiems pasivažinėjimams.
VIRŠUI MINĖTAIS REIKALAIS KREIPKITĖS PAS MA O BUSIT UŽGANĖDINTI
231 BEDFORD AVE., BROOKLYN,

BROOKLYN LABOR LYCEU
SALĖ IR PARK
Vedėjas J. H. HOFMA
947-959 Willoughby
BROOKLYN, N. Y.

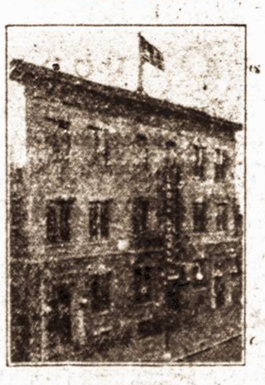

Didelės ir mažos salės b koncertams, vestuvėms i rinkimams. Parkas piknik žaidimams.
Didelė moderniška scena derniški įrengimai — C kambariai
Telefonas STagg 2-384

Tel. Stagg 2-0783
Night Tel. Juniper 5-4912
NOTA PUB
Juozas Levand
(LEVANDAUSKAS)
GRABORIUS
Patarnauju visiems be skirtumo. Parsamdau aut bilius kiekvienam reikalė: vestuvėms, krikštyn ir šiaip pasivažinėjimams. Kainos žemos.
Ateikite ir Persitikrinkite
107 Union Avenue, Brooklyn,

Buvusiam bendradarbiui ir draugui J. O. Širvydui mirus, reiškiu gilios užuojautos jo žmonai Katrinai, dukterims Onai ir Aldonai ir sunams — Vytautui ir Algirdui.

JUOZAS GIŅKUS,
Buvęs Vienybės Bendrovės prezidentas

Amerikos Lietuvių Tautininkų Klubo garbės nariui, to klubo ilgametiniui ir brangiam vadui

J. O. ŠIRVYDUI

mirus, jo likusiai žmonai ir šeimai reiškiame gilios užuojautos.

AMERIKOS LIETUVIŲ TAUTININKŲ KLUBAS IR VALDYBA:
Pirm. *J. Sagys*
Vicepirm. *J. Andrus*
Sekretorius *J. Narvydas*
Finansų sekretorius *V. Vyšnius*
Iždininkas *P. Narvydas*

MOTERŲ VIENYBES NAUJŲ METŲ MASKARADŲ BALIUS

Gruodžio-Dec. 31, 1935, 8 v. v. Klasčiaus Salėj

SUTIKITE NAUJUOSIUS METUS MOTERŲ VIENYBĖS BALIUJE

Jau anksčiau buvo skelbta, kad gruodžio 31 d., sutikti Naujuosius 1936 metus rengia kaukių balių (maskaradą). Dauguma moterų ateis į tą balių įvairiais keistais ir gražiais kostiumais, kad linksmiau ir jaukiau sutikti naujuosius metus. Dėlto, tikimasi, kad daugumas ir svečių ateis apsirėdę maskaradiniais kostiumais.

Jau kelintas metas Moterų Vienybė rengia kaukių balius Naujiems Metams, bet šis balius bus linksmiausias ir jaukiausias.

Be baliaus bus ir vakarienė, visi svečiai bus vaišinami.

Tikietai į balių po $2.00, tik du dolerius sutikti naujuosius metus tai visai mažai.

Bilietai į balių parduodami Vienybėje ir pas Moterų Vienybė nares.

Ta proga pastebime, kad nėra butino reikalo dėvėti maskaradinius kostiumus, kurie nenori jų dėvėti, gali ir šiaip rubais apsirengę ateiti.

SVEIKINIMAI TELEFONU PER ATLANTIKĄ

Per Kalėdas iš New Yorko į Europą 360 žmonių šaukė savo draugus, gimines ir pažįstamus Anglijoje ir kitose valstybėse ir juos sveikino Kalėdų šventėmis. Tai buvo rekordinis transatlantiniu telefonu pasikalbėjimų skaičius vienai dienai.

DR. ŠLIUPAITĖS PASKAITOS PER RADIO

Brooklynietė dr. A. Šliupaitė kiekvieną pirmadienį 1 val. 30 min. popiet skaito paskaitas apie sveikatą per radio stotį WMBQ. Iki šiol ji skaitė paskaitas apie nutukimą, nemiegojimą ir gripą.

PASKAITOS

Ketvirtadienį, sausio 2 d. Piliečių Klube, 80 Union Ave., Brooklyn, N. Y., keliautojas aplink pasaulį Stepas Juodvalkis skaitys paskaitą tema "Kelionės įspudžiai ir Amerikos lietuvių pagalba Lietuvai."

Ta pačia proga, Lietuvos skulptorius Petras Rimša skaitys paskaita apie mena. Paskaitas rengia Lietuvių Dailės Meno ratelis. Įžanga nemokamai.

ZIGO FILMŲ MARŠRUTAS

Filmininkas A. Zigas rodys rodys savo naujausias iš Lietuvos filmas šiose kolonijose:

Sausio 3 d. Linden, N. J., Linden Hall, Wood Ave., ir 16th St.

Sausio 4 d. Bayonnės lietuvių parapijos salėje, St. Mitchell Parish Hall, 15 E. 23rd St., Bayonne, N. J.

Sausio 5 d. Newarko parapijos salėje, 205 Adams St., Newark, N. J.

Aleksas Zigas kviečia visus ateiti pamatyti naujų filmų iš Lietuvos.

Tukstančiai žmonių važiavo šventėms į pietus

Kalėdų ir Naujų Metų proga daugelis newyorkiečių pasinaudodami šventėmis važiavo į pietus į šiltesnį klimatą. Laivų bendrovės praneša, kad per šventes išvažiavo apie 8,200 žmonių.

NEW YORKUI NEPAVOJINGAS ŽEMĖS DREBĖJIMAS

Šiomis dienomis mokslininkai galutinai nusprendė, kad New Yorkui nėra ko bijoti žemės drebėjimo, nes šis miestas yra tokioje vietoje, kurią bet koks stipresnis žemės drebėjimas negali paliesti. New Yorkas, esą stovi ant nepaprastai stiprios ir didelės uolos.

JOS VEDĖ VIENYBĖS BAZARĄ

Pirmoj eilėj iš kairės į dešinę: p. Sinušienė, p. Karvelienė, p. Shedlovienė, p. Bacevičienė, p. Wentz, p. Buividienė ir p. Schegauskienė.

Antroj eilėj iš kairės į dešinę: p-lė Vaivadaitė, p. Šimėnienė, p. Valukienė, p. Vinikienė ir p. Litvaitienė.

DAR VIS PRAKTIKUOJAMA RAGANYSTĖ

Miss Maria Ambrosia, Bay Ridge, Brooklyno teisme pasakojo teisėjui, kokiu budu ją apgavo užsiėmusi raganyste kita Brooklyno moteris Mrs. Ida Rubin. Miss Ambrosia davė 325 dolerius Mrs. Rubin, kada pastaroji pasisakė, kad ji gali pirmąjai grąžinti jos mylimąjį, nes ji palaiko santykius su dvasių pasaulin. "Raganė" davė Miss Ambrosia sumaltų plaukų miltus, kraujo ir sumaltus mirusiojo žmogžudžio kaulus. Mrs. Ida Rubin ir daugiau žmonių apgavusi paimdama iš jų nemažas sumas pinigų už savo "patarnavimus." Mrs. Rubin teismo sulaikyta iki bus padarytas tardymas.

LONGISLANDIEČIAI DAR GYVI

Long Islando lietuvis biznierius Jonas Bubnis iš Huntington, L. I. šiomis dienomis pirko naują automobilį. Juo Bubnis turbut atvažiuos į Vienybės jubiliejaus koncertą vasario mėnesį ir, žinoma, atsivež savo draugus.

Sutik Naujus Metus Linksmai

Bet saugokis, kad pirmą naujų metų dieną jus nekankintų galvos skaudėjimas nuo blogos degtinės. Pirkit ją

MANHATTAN LIQUOR STORE

264 Grand St., kamp. Roebling St Brooklyn, N. Y.

gausite geros degtinės prieinamomis kainomis

Štai kai kurios degtinės pigiomis kainomis:

Old Manhattan Straight Whisky 59c. pt., $1.15 kvorta

Penna Stright Rye Whisky
Sugar Creek 69c. pt. $1.29 kv
Siler Stallion 79c. $1.49 kv.

OLD AMERICAN BRAND Straight Rye Whiskey 98c. pt., $1.89 kv.

Hunter Baltimore Rye $1.47 pt.

Wilkens Family 98c. pt., $1.93 k
Old Quaker $1.09 pt. $2.09 kv
Mayflower $1.19 pt. $2.34 kv

Seagram 5 cr. $1.42pt $2.76kv
Three Feathers Blue label $1.39 pt., $2.68 kv.
Colvert Special $1.34pt $2.59kv
Green River $1.23 pt. $2.39kv

TIKRAS KALIFORNIJOS VYNAS:
Port, Sherry, Muscatell 39c. bonka (5th)
3 bon. už $1.00 pusė gal. 79c. Gal. $1.49

IMPORTUOTA LIETUVIŠKA DEGTINĖ NEPAPRASTAI ŽEMOMIS KAINOMIS

Dovanokite savo draugui geros degtinės bonką Kalėdoms. Jeigu pirksite Manhattan Liquor Store tikrai žinosite, kad gera

SAUGOKITĖ PADIRBIMU

MES ESAME LEGALIŠKA ĮSTAIGA

Dr. ALDONA ŠLUPAS
(ŠLIUPAITĖ)
GYDYTOJA
179 S. 2nd St., B'klyn, N. Y.
cor. Driggs Avenue
valandos 1 — 2
6 — 8
sekmadieniais pagal sutartį
Telefonas, Evergreen 7-7110

Nuolatiniai Dividendai
Nuo 1873 metų
BUSHWICK SAVINGS BANK
GRAND ST AT GRAHAM AVE B'KLYN
Nuošimčiai už Gruodžio 31 2% metų ketvirtį % per metus
Nuošimčiai nuo dienos depozito

RADIO TAISOM GARANTUOTAS PATARNAVIMAS
MARCY RADIO SERVICE
322 Broadway, Brooklyn, N. Y.
Stagg 2-6428

SPECIALIŠKAS ŠALDYTUVŲ IŠPADAVIMAS

General Electric Hotpoint didelių Šaldytuvų 5×4 kubiškų pėdų

Tikroji kaina $189.00
Dabar tik $125.00

VISAI NAUJI — GARANTUOTI TRIMS METAMS.

Įrengimas nemokamai. Įmokėti nieko nereikia. Pradėti mokėti reikia tik po dviejų mėnesių. tik 5% finansavimo mokesties.

RADIO DOCTORS CO.,
351 Broadway
Brooklyn, N. Y.
Kreipkitės į P. P. Repečką

Republic Liquor Store
LIETUVIŠKAS MONOPOLIS
431 Grand St., (kampas Keap St.) Brooklyn, N. Y.

—: PARDUODA :—

Geriausios rušies ir pigiausiomis kainomis vietinę ir visokią importuotą degtinę, vyną, likerius ir kitus svaiginančius gėrimus.

KAI KURIOS KAINOS:

OLD FARM WHISKY
$2.29 kvorta $1.19 pt.

MAYFLOWER WHISKY
$2.34 kvorta, $1.19 pt.

THREE FEATHERS
$2.68 kv., $1.39 pt.

TOWN TAVERN STRAIGHT RYE
$1.90 kv., 99c. pt.

OLD QUAKER WHISKY
$2.09 kv. $1.09 pt.

CANADIAN CLUB
$4.99 kv., $2.49 pt.

LIETUVIŠKA VALSTYBINĖ
importuota iš Lietuvos
Viena bonka $ 1.89
Keisas - - - $22.00

Šventėms turime didelę atsargą konjako, romo geriausio šampano Mumm išdirbystės, Amerikoniško Kalifornijos vyno ir kitų.

Tel.: EVergreen 7-2089

GENERAL ELECTRIC
RADIO

DOVANA
Speciališkai Šventėms

Su metaliniais Tubes — tikra ilgalaikinė dovana

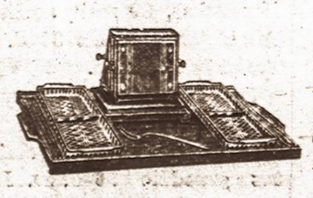

General Electric Hotpoint Hostess Service duodama dovanų, jei pirksite General Electric 1936 metų radio pas Radio Gydytojus.

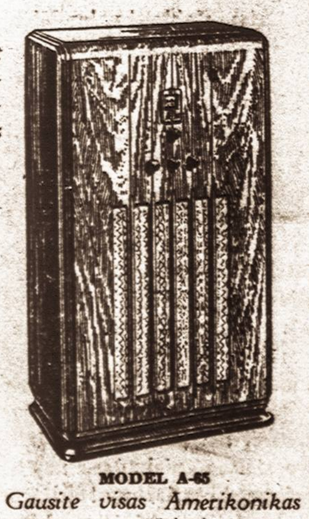

MODEL A-85

Arba galite pasirinkti $25.00 vertės De Luxe Elektrišką maišytuvą, gėrimams maišyti ar vaisių sunkai išspausti su tikrais Pyre Bowls.

$25.00 vertės De Luxe kavos virdulis-Perculator iš 4 šmotų. Labai reikalingas daiktas geroms šeimininkėms.

Gausite visas Amerikonikas programas, užsienio, trumpų bangų ir policijos pranešimus. 6 metal. tubes.

$69.95

10% reikia įmokėti, o likusią sumą dalimis

TOS DOVANOS DUODAMOS PERKANT GENERAL ELECTRIC CONSOLE RADIO 1936 METAMS, KURIŲ KAINOS NUO $39.95 IR DAUGIAU.

RADIO DOCTORS
RADIO DAKTARAI

351 Broadway, (ties Keap Street) Brooklyn, N. Y.
Įsteigta 1921 metais. Tel.: EVergreen 8-2620.