THE N... PUBLIC L...
JAN 11 1938

VIENYBĖ

LITHUANIAN DAILY

Visi Vienybės skaititojai, ypač tie, kurie gyvena Didžiajame New Yorke ir jo apylinkėse, turi įsidėti sau į galvas, kad vasario 13 dieną Vienybės koncertas ir Nepriklausomybės minėjimas.

New York Public Library 470 Fifth Ave.

LII. METAI. 6 (25...) BROOKLYN, NEW YORK, ŠEŠTADIENIS, 1938 M., SAUSIO-JANUARY 8 D. KAINA 3 CENTAI

DABAR

1928 metais
O dabar...
Petras Didysis
Kas iš to?

JUOZAS TYSLIAVA

Tur būt dar visi atsimenate 1938 metus, kai maršalas Pilsudskis, atvykęs į Genevą, kalbėjo apie nemigo naktis. Mat, jis išgirdęs, kad "Voldemaras rengiasi paskelbti karą Lenkijai..." Dėl to maršalas negalėjęs užmigti pagret keletą naktų. Nežinojęs ką drayti: eiti į karą su Lietuva, ar...

Tada, kaip žinoma, lenkams ne karas su Lietuva rūpėjo. Jie puikiai žinojo, kad Lietuva nesirengia kariauti. Bet jiems rūpėjo išprovokuoti Lietuvą, kad jos valstybės vyrai sutiktų kalbėtis Vilniaus ginčo reikalu. Lenkams pasisekė savo tikslą pasiekti. Maršalas Pilsudskis Tautų Sąjungos tarybos posėdžių salėje vis dėlto turėjo progos susitikti prof. Voldemarą ir jį paklausti:

"Karas ar taika?"

Nuo to laiko, kai maršalas Pilsudskis įvairių provokacijų keliu bandė priversti lietuvius nusileisti Vilniaus ginčo reikalu, praėjo dešimts metų. Per šį dešimtmetį daug kas pasikeitė. Pilsudskio jau nėra gyvųjų tarpe, o Voldemaro — Lietuvos ministerių kabinete. Daug kas pasikeitė, bet Vilniaus reikalas stovi, kaip stovėjęs. Šiuo atveju niekas nepasikeitė, išskyrus gal tik tai, kad šiandien lenkai dar labiau smaugia Vilniaus krašto lietuvius.

Bet lenkų lenkai, matyt, vėl ieško derybų su Lietuva. Atrodo, kad jie vėl tų pačių maršalo priemonių griebiasi, jeigu New Yorko **Nowy Swiat**, "jak donosi prasa warszawska", lyg akis išdegęs, sušunka:

"ŽELAZNE WILKI NA POGRANICZU Z POLSKĄ".

Jeigu lenkai jau pradeda kalbėti apie Geležinį Vilką, kuris jų tvirtinimu tyko Lenkijos pasieny, tai, matyt, jie vėl turi ką nors "po kepure" Neveltui jie taip siunta Vilniaus krašte.

Šiomis dienomis man teko matyti sovietų filmą PETRAS DIDYSIS.

Reikia pasakyti, kad tai labai įdomus filmas. Caras Petras visur parodomas, kaip didelis revoliucionierius ir senųjų papročių laužytojas.

Švedų karo metu ateina būrys vienuolių ir siūlo savo maldas, kad carui Dievas padėtų nugalėti priešą. Petras Didysis įsako vienuoliams eiti kasti apkasų, dar ironiškai pridurdamas:

"Aš vienas už visus pasimelsiu..."

Įdomu, kad bolševikai pradėjo garbinti carus. Iki šiol jie to nedarė. Tik dabar, kai Stalinas pradėjo naikinti senuosius marksistus, Petro Didžiojo pagarba jų atmintyje atgijo. Šaudydamas Lenino draugus, greičiausiai, Stalinas rengiasi atgal grąžinti ir Petrogrado vardą.

Berods, bolševikų revoliucijos metu Petrograde buvo sunaikinti visi carų paminklai, išskyrus Petro Didžiojo paminklą...

Naujienų redaktorius man prikiša, kad aš per anksti paskelbęs apie Teruelio paėmimą. Girdi, "Teruelis dar ir šiandie vyriausybininkų rankose".

Naujienų redaktorius labai dažnai mėgsta pravardžiuotis. Ir dėl šio pranešimo jis mane vadina "fašistų pakaliku". Tuo tarpu, tose pačiose jo redaguojamose Naujienose, skaitome:

"Sukilėliai atsiėmė Teruelį..."

Vadinasi, Naujienų redaktorius taip pat "juokiasi ne vietoje".

Nestebėtina, kad žmonės stebisi Grigaičiu, kuris, pamiršdamas net savo metus, pradeda pravardžiuotis pakalikais, smyčiolais ir kitokiais vardais.

Naujienu redaktorius, kaip senas laikraštininkas, turėtų suprasti, kad tokių epetitų svaidymasis nieko gero neduoda mūsų spaudai. Grigaičio takais eidami, mes jį taip pat galėtume pavadinti "cibuku" arba, pavyzdžiui, "išrukyta socialistiška švantuzė..." Bet kas iš to?

NEW YORKO SEIMELIS SVARSTO MAŽAMEČIŲ SAMDOS ĮSTATYMĄ

Sako, uždraudus samdyti mažamečius darbams, atsiras daugiau darbų suaugusiems

ALBANY, N. Y., sausio 7 d. — New Yorko Valstybės Seimelyje dabar paduota visa eilė naujų įstatymų projektų, kurie šioje sesijoje bus svarstomi. Senatorius Pliny vakar įteikė naują įstatymą, kuriuo visi darbdaviai atleidę iš darbo darbininką tiktai dėl to, kad jis virš 40 metų amžiaus, turėtų atleistam darbininkui sumokėti tam tikrą metinį mokestį, kaip pabaudą.

Yra ir kitas įstatymo projektas, kuriuo siūloma įvesti $3.00 mokestį už automobilių registraciją, taip pat siūloma panaikinti registracijos mokesčius visoms mašinos naudojamoms žemės ūkio reikalams.

Bus svarstomas ir kitas įstatymas, kuriuo draudžiama priimti valdžios viešiems darbams žmones, kurie neišgyveno valstybėje tam tikrą laikotarpį.

Vienas svarbiausių įstatymų projektų, tai pasiūlymas New Yorko valstybėje panaikinti mažamečių samdymą. Tam įstatymui pritaria ir gubernatorius Lehman, kuris sako, kad uždraudus samdyti mažamečius darbams, atsirastų daug darbų suaugusiems žmonėms.

N. Y. VALSTYBĖS BIUDŽETAS BUS SUMAŽINTAS 5 MIL. DOLERIŲ

Šiais ir kitais metais dar nepavyks subalansuoti New Yorko valstybės biudžetą

ALBANY, N. Y., sausio 7 d. — Šiandien New Yorko valstyvės Gubernatorius Seimeliui įteiks savo 1939 biudžeto sąmatą, kuri, kaip teko patirti, bus sumažinta apie 5 milijonus dolerių. Bendroji biudžeto sąmata yra apie 401 milijonas dolerių. Ateinančiais biudžeto metais biudžeto subalansuoti nepavyks, bet manoma, kad 1940 metais biudžetas bus subalansuotas.

Kada Gubernatorius Lehman buvo išrinktas New Yorko Valstybės Gubernatorium, vietoje dabartinio prezidento Roosevelto, tai New Yorko valstybės iždas turėjo 100 milijonų dolerių deficito ir skolų. Dabar ta suma žymiai sumažinta.

RUMUNIJOS KARALIAUS MEILUŽĖ PARYŽIUJE

PARIS, sausio 7 d. — Rumunijoj pasikeitus vyriausybei, karaliaus Karoliaus meilužė Magda Lupescu, dėl kurios Karolius jau vieną kartą buvo atsisakęs nuo Rumunijos sosto, šiomis dienomis atvyko į Paryžių ir laikinai apsigyveno pas žinomą atjauninimo specialistą dr. Voronovą, kuris gyvena netoli Paryžiaus. Karolius šiomis dienomis aplankys Anglijos karalių Jurgį VI ir pakeliui sustos Paryžiuje, kur susitiks su savo meilužė. Ji yra žydų kilmės.

SUKILIMAS GUATEMALOJE

MEXICO CITY, sausio 7 d. — Čia gautomis žiniomis, didelė dalis Guatemalos gyventojų sukilo prieš dabartinį savo prezidentą Ubico, kuris vėlaiusiu laiku faktinai buvo Guatemalos diktatorius.

Ubico yra didelis generolo Franco, Hitlerio ir Mussolini šalininkas ir savo politiką tvarkė pagal fašizmo nustatytas formas.

CIVILINIAI GYVENTOJAI TURI IŠ MADRIDO IŠSIKRAUSTYTI

MADRID, sausio 7 d. — Vakar Ispanijos vyriausybininkai įsakė visiems civiliniams Madrido gyventojams trisdešimts dienų laikotarpyje išsikraustyti iš Madrido. Iš to matyti, kad Madridas ruošias dideliems mūšiams.

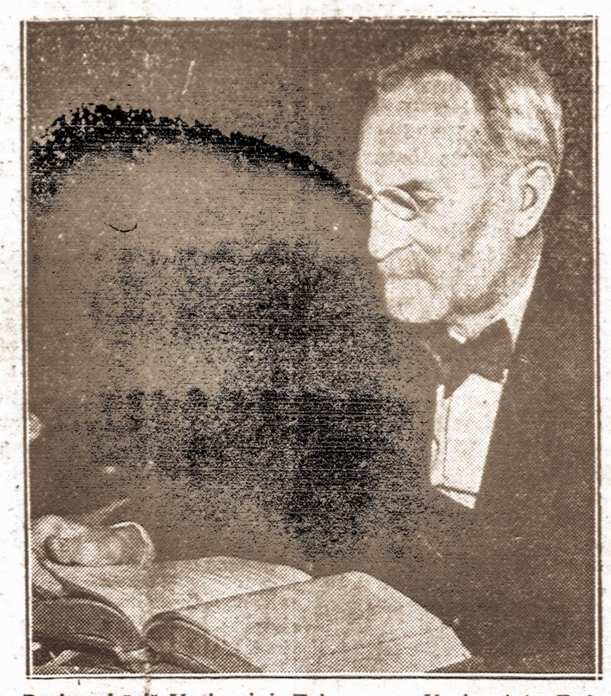

Pasitraukė iš Vyriausiojo Teismo. — Vyriausiojo Federalinio Teismo teisėjas George Sutherland, kuris šiomis dienomis pasitraukė iš Vyriausiojo Teismo. Jis buvo konservatas ir Naujosios Dalybos priešininkas. Į jo vietą prezidentas paskirs kitą teisėją.

VYRIAUSIOJO FEDERALINIO TEISMO TEISĖJAS SUTHERLAND PASITRAUKĖ

Rooseveltas Vyriausiam Teisme dabar turės savo šalininkų didžiumą

WASHINGTON, sausio 7 d. — Šiomis dienomis iš Federalinio Vyriausiojo Teismo rezignavo vyriausias teisėjas George Sutherland, kuris iseina į pensiją. Sutherland buvo vienas iš tų teisėjų, konservatų, kurie labai dažnai sulaikydavo prezidento Roosevelto Naujosios Dalybos įstatymus ir kliudydavo jam toliau vykdyti savo politiką ir daryti reformas.

Dabar šiam teisėjui išėjus, numatoma, kad į jo vietą bus paskirtas Naujosios Dalybos šalininkas. Tokiu būdu Rooseveltas Vyriausiame Teisme turės neabejotiną savo šalininkų daugumą.

Naujasis vyriausias teisėjas bus paskirtas iš keturių kandidatų: Stanley Reed, Samuel Bratton, Robert Jackson ir Sherman Minton. Bet galimas daiktas, kad tos svarbios pareigos gali tekti, ir kitam, iki šiol nenumatytam kandidatui.

Kandidatas. — Teisėjas Sam G. Bratton, kuris yra vienas iš kandidatų į Vyriausią Federalinį Teismą.

Pennsylvanijos bedarbiai. — Didžiosios ekonominės depresijos metu dažnai gatvėse stovėdavo šimtai nuliūdusių ir nuvargusių bedarbių, bet dabar bedarbiai atrodo visai kitaip; jie žino, kad gaus pašalpą. Čia Frankfordo bedarbiai susirinkę įsiregistruoti nedarbo pašalpai, šypsosi. Šių metų pradžioje Pennsylvanijos valstybėje buvo 556,791 bedarbis.

DINGO DIDELIS U. S. A. BOMBONEŠIS

SAN DIEGO, Cal., sausio 7 d. — Jungtinių Valstybių Admiralitetas įsakė dviem dideliam lėktuvnešiams Lexington ir Saratoga vykti į Ramųjį vandenyną ieškoti vakar dingusio didelio karo lėktuvo, bombonešio, kuris, matyt, nusileido kur nors Ramiajam vandenyne. Bombonešyje buvo septyni žmonės.

Manoma, kad lėktuvas turėjo nusileisti ar įkristi į jūrą, kur nors apie 200 mylių nuo San Diego, Cal.

VYRO KRŪTINĖ SULIEPSNOJO

INDIANAPOLIS. — Vakar vienas vietinis stiprus ir plaukuotas vyras Henry Blunk sėdėjo namie ir skaitė knygą. Rūkė cigaretą. Staiga jį apėmė tinginys ir jis pradėjo žiovauti. Išsižiojus degantis cigaretas nukrito už marškinių ir uždegė krūtinės plaukus. Plaukai taip greit užsidegė, kad net marškiniai, bematant sudegė. Jis dabar guli ligoninėje su nudengusia krūtine.

PAREIKALAVO TIKSLIŲ ŽINIŲ APIE AMERIKOS KAPITALĄ KINIJOJE

Taip pat nori žinoti kiek Jungtinės Valstybės turi karo laivų ir kariuomenės Kinijoje

WASHINGTON, sausio 7 d. — Jungtinių Valstybių Senatas pareikalavo tikslių žinių kiek šiuo metu Amerikos piliečiai turi investavę pinigų Kinijoje. Taip pat pareikalavo U. S. A. karo vadovybės pranešti tikslias žinias kiek Amerika dabar turi kariuomenės ir karo laivų Tolimuose Rytuose.

Viena Komisija neseniai pranešė, kad Kinijoje dabar yra apie 132 milijonai dolerių privatinio kapitalo, o tuo tarpu Japonijoje yra 60 milijonų dolerių.

Senatas renka pavardes visų asmenų, kurie turi investavę pinigų Kinijoje ir Japonijoje.

40 JAPONŲ KARO LĖKTUVŲ BOMBARDAVO HANKOW MIESTĄ

Sugriauta keli šimtai namų, viena ligoninė ir sunaikintas aerodromas

HANKOW, Kinija, sausio 7 d. Vakar 40 Japonijos bombonešių beveik valandą laiko bombardavo Hankow miestą. Nuo japonu bombų sugriuvo daugiau kaip šimtas namų ir žuvo keletas šimtų žmonių.

Šiandien iš griuvėsių iškasami žuvusių lavonai ir užgriauti sužeistieji, kurie per naktį šaukėsi pagalbos. Hankow miesto aerodromas visai sunaikintas, taip pat didelė ligoninė, kurioje buvo keletas tūkstančiu sužeistų kareivių.

Japonai sako, kad jie tuo bommbardavimu atkeršino kinams už jų dviejų laivų nuskandinimą Jangtze upėje ir Wuhu aerodromo sunaikinimą.

Miesto bombardavimo metu tūkstančiai miesto gyventojų ir tremtinių panikoje lakstė Hankow gatvėmis, nežinodami kur slėptis nuo sprogstančių japonų bombų.

CIVILINIAI ŽMONĖS BADU MIRŠTA FRANKISTŲ UŽIMTUOSE POŽEMIUOSE

Nežiūrint gilaus sniego ir šalčio, lojalistai ir frankistai smarkiai mušasi Teruele

HENDAYE, Prancūzija, sausio 7 d. — Vakar ir šiandien Ispanijoje Teruel fronte, nežiūrint gilaus sniego ir didelių šalčių lojalistai ir frankistai pradėjo puolimus ir kontrpuolimus. Abi pusės, matyt, pasiryžusios paimti ir laikyti Teruel miestą, kuris yra labai svarbus strateginis punktas.

Vakar lojalistai užėmė viena tvirtovę, kurioje keleta savaičių laikėsi frankistai. Joje buvo apie 20 civilinių žmonių, kurie buvo taip išbadėję, kad negalėjo paeiti. Keletas jų iš bado mirė.

Sakoma, kad tos tvirtovės požemiuose dar yra apie 200 frankistų, kurĩ pasiryžę mirti, negu pasiduoti vyriausybininkams.

U. S. A. KARO LAIVYNAS NORI DAUGIAU LĖKTUVNEŠIŲ

WASHINGTON. — Jungtinių Valstybių karo laivyno vadovybė reikalauja, kad Kongresas paskirtu daugiau pinigų lėktuvnešių statybai. Esą dabar Japonija ir Anglija turi daug daugiau lėktuvnešių, negu Jungtinės Valstybės. Karui ištikus, lėktuvnešiai vaidina labai svarbų veidmenį žvalgyboje ir kautynėse.

ANGLIJOJE PADIDĖJO NEDARBAS

LONDON, sausio 7 d. — Šiais metais Anglijoje nedarbas padidėjo 21 nuošimčiu. Dėlto valdžios ir visuomenės įstaigos siūlo Didžiosios Britanijos vyriausybei, pasekti Jungtines Valstybes ir paskirti dideles pinigų sumas viešiems darbams.

KINIJOS KARE ŽUVO PIRMAS AMERIKOS LAKŪNAS

HANKOW, Kinija. — Netoli Hankow vakar nukritęs ir užsimušęs vienas kinų lakūnas, buvo Amerikos pilietis. Lakūnas yra buvęs Vokietijos karo lakūnas pasaulinio karo metu, bet apsigyvenęs Amerikoje. Jis buvo japonų nušautas.

Nedarbo apdrauda. — Arthur J. Altmeyer, Socialės Apsaugos Komisijos pirmininkas. Jis pareiškė, kad nedarbo apdrauda yra "pirmoji kovos linija" kare su nedarbu.

ORAS

Numatoma: Giedra ir šalčiau.

Saulė teka 7:20, leidžiasi 4:45. Dienos ilgis 9 val. 25 min.

BEVEIK PUSĖ LENKIJOS GYVENTOJŲ YRA KITATAUČIAI IR PRIEŠINGI LENKAMS

Laikas sudrausti Lenkiją už negirdėtą kitataučių persekiojimą

Kariškų pabūklų dundėjimai Abisinijoje, Ispanijoje, Kinijoje atbukino žmonijos sąžinės klausą, ir nebegirdimi daugelio skriaudžiamų ir persekiojamų tautų tylūs dejavimai. Kariškų triukšmų priedangoje pavergtų tautų persekiojimams sustiprinti labiausiai naudojasi Lenkija. Lenkija šituo požiūriu bene bus pralenkusi visus savo kaimynus, kurių sunku jungą pati lenkų tauta yra 120 metų tempusi. Atrodo, kad lenkai kitataučių persekiojimams pamokų pasiėmė iš buvusių savo persekiotojų — vokiečių gudrumą, austrų klastingumą, rusų žiaurumą.

Kaip žinia, Lenkija, pasinaudodama pokarine tarptautine suirute, rusų, austrų ir vokiečių imperijų žlugimu ir santarvininkų palankumu, prisigrobė daugybę svetimų žemių ir žmonių. **Iš 33,000,000 Lenkijos gyventojų apie 15,000,000 yra kitataučiai** — ukrainai, gudai, lietuviai, vokiečiai, žydai. Lenkija yra valstybė su nepaprastai dideliu kitataučių gyventojų procentu. Lenkai yra užsimoję visus savo kitataučius nutautinti, sulenkinti. Gali lenkai turėti vienuokių ar kitokių užsimojimų, bet svarbiausia, kokiomis priemonėmis jie savo tikslų siekia. Yra išbandytas kelias kitataučiams nutautinti. Valstybės didžiumos tauta, savo pranašesne kultūra, savo medžiaginiais ištekliais, geru sugyvenimu su mažumų tautybėmis, paprastai patraukia į save kitataučius. Ilgainiui jie priima viešpataujančios tautos kalbą, papročius, kultūra, ir tuo būdu susilieja su didžiumos tauta.

Lenkai pasirinko kitą kelią. Jie savo pavergtas tautas stengias pirmiausia taip susilpninti, kad jos netektų bet kokio atsparumo. Tam naudoja biauriausią smurtą: uždarinėja mokyklas, draudžia organizacijas, kalina ar ištremia veikėjus, neleidžia net spausdintuoju raštu naudotis, ekonomiškai skurdina. Žodžiu, lenkai kitataučius nori turėti tamsuolius, skurdžius, vergus.

Mes žinome dvi didžiules imperijas, kurios turėjo daug tautų pavergusios. Tai buvusioji Rusija ir Austų-Vengrų monarchija. Lenkams patiems per šimtą su viršum metų teko vilkti šių galiūnų jungą. Dabar galima tvirtinti, kad ir Rusija ir Austro-Vengrija ir didįjį karą pralaimėjo ir visai susmuko tiktai dėl nesugebėjimo sugyventi su jų valdžioje buvusiomis tautomis. Taigi, valstybei yra labai pavojingas kitataučių kalinimas. Lenkija jau nusipelnė "tautų kalėjimo" vardą, kurį iki karo turėjo Rusija. Lenkiją gali ištikti toks pat likimas, koks ištiko carinę Rusiją. Mums tokiais galimumais nėra pagrindo džiaugtis, nes Lenkijos žlugimas būtų pavojingas ir jos kaimynams. O jis tiktai tada negrės, kai lenkai pakeis savo politiką savo kitataučių atžvilgiu.

Paskutiniai įvykiai Vilnijoje rodo, kad lenkų valdžia turi šėtonišką planą: okupuotojo krašto lietuvius padaryti visiškais vergais, paversti juos tamsuoliais ir skurdžiais. Priemonės tam paprastos: mokyklų išnaikinimas, spaudos draudimas, organizacijų išardymas, veikėjų išnaikinimas. Stačiai netikėtina, kad jauna valstybė, kuri dangstosi kultūringo krašto skraiste, tautų laisviu ir apsisprendimo amžiuje galėtų vartoti savo kitataučiams tokias barbariškas priemones. Deja, taip yra.

Vilnijoje jau beveik visos lietuviškos mokyklos panaikintos. Vilniaus Rytojus, vienintelis reikšmingesnis lietuvių laikraštis, uždarytas. Organizacijos nuolat kratomos, baudžiamos, uždarinėjamos.

Kad ir lietuviškas organizacijas lenkai stengias galutinai likviduoti rodo K. Stašio byla. Daugelį lietuvių veikėjų Vilnijoje lenkai įvairiai yra teisę, bandę, trėmę. Tačiau Konstantino Stašio kalinimas ir jam iškelta byla teisme turi žymiai skirtingą pobūdį ir tikslą. Šia byla siekiamas galutinas smūgis lietuviškoms organizacijoms. Siekiama net daugiau, būtent, kad vargstantiems, skriaudžiamiems lietuviams vilniečiams jų broliai iš svetur negalėtų ištiesti pagalbos ranką. Tai aiškiai matyti iš K. Stašiui keliamų kaltinimų.

Vilniaus apygardos teismas, keturias dienas svarstęs K. Stašio bylą, kaltinamąjį nubaudė 1 metus kalėjimo ir 10,000 zlotų pabaudos. Šita bausmė skirta už menkutį kaltinimą, kad K. Stašys, būdamas Lenkijos pilietis, paskolino Nepriklausomoje Lietuvoje gyvenančiam Biržiškai 100 litų, neturėdamas tam valiutų kontrolės leidimo. Svarbesnis kaltinimas yra tas, kad esą K. Stašys gaudavo iš užsienių pinigų ir tuos pinigus dalinęs lietuviškoms organizacijoms. Tačiau dėl šito kaltinimo sudaroma K. Stašiui atskira byla, kuri bus nagrinėjama vėliau. Jau 5 mėnesius K. Stašys išsėdėjo kalėjime, taigi dar bus kalinamas 7 mėnesius dabar uždėtai bausmei atlikti. O tuo tarpu bus išspręsta ir antroji byla už pinigų dalinimą lietuviškoms organizacijoms.

Mes galime tikėti, kad K. Stašys tikrai dalino lietuviškoms organizacijoms pinigus, gaunamus iš užsienių. Mes žinome, ir kokie buvo tie pinigai, — tai amerikiečių ir kitų užsieniečių lietuvių sudedamos aukos vilniečiams sušelpti ir jų organizacijoms palaikyti. O tas aukas gaudavo Stašys, todėl, kad jis yra Vilniaus Tautinio Lietuvių Komiteto pirmininkas. Kokios gi tos lietuvių organizacijos — tai daugiausia labdaros draugijos, vaikų prieglaudos, senelių bendrabučiai. Greta to kultūrinės organizacijos, laikančios knygynus, skaityklas, ruošiančios pramogas. Ankščiau buvo mokyklų, kurios buvo privačių asmenų aukomis šelpiamos. Mes žinome, kad politiškų lietuviškų organizacijų Vilnijoje nėra, joms steigti ir veikti lenkai neduotų leidimo. Vilnijos lietuvių veikimas buvo labai siauras ir kuklus. Jie tiktai stengėsi, kiek galima sutariamai kovoti su skurdu ir tamsumu. Suprantama, tokiam veikimui buvo reikalingos lėšos. Tų lėšų vilniečiai lietuviai prašydavo pas geriau gyvenančius užsieniečius lietuvius. Juk prieš keletą metų a. a. Vileišienė iš Vilniaus buvo atvykusi net į Ameriką pinigų vilniečių kultūriniams ir labdaros reikalams parinkti. Tada lenkai Vileišienę nekaltino už tokį žygį. Tada dar lenkai drovėjosi drausti paprasčiausią teisę vargstančiam pagelbėti.

Visomis priemonėmis, ypač per kitataučių spaudą, kelkime protesto balsą prieš lenkų smurtą Vilnijoje, nes kitaip net negalėsime vargstantiems vilniečiams ištiesti brolišką pagalbos ranką. T.

VIENYBĖ
LITHUANIAN DAILY UNITY
Oldest Lithuanian Newspaper
193 Grand St., Brooklyn, N. Y.

Published daily except Sundays and Holidays by Lithuanian Press Corp., Inc.

B. J. Schegaus, President | J. Tysliavs, Editor

Entered as Second Class Matter October 23, 1907, at the Post Office at Brooklyn, N. Y. Under the Act of March 3rd, 1879.

Telephone: EVergreen 7-7840

Advertising rates on application

PRENUMERATA

Brooklyne ir užsieniuose:

Metams	$7.00
Pusei metų	$3.75
Trims mėnesiams	$2.00
Vienam mėn.	$0.90

Jungtinėse Valstybėse ir Kanadoje

Metams	$5.00
Pusei metų	$2.75
Trims mėnesiams	$1.65
Vienam mėnesiui	$0.75

Redakcijai siunčiami straipsniai turi būti parašyti tik vienoje lokšto pusėje su autoriaus vardu ir adresu.

Nenaudoti rankraščiai grąžinami.

TRETYSIS LIETUVIO SKRIDIMAS IŠ AMERIKOS Į LIETUVĄ

Apie tretįjį lietuvių ruošiamą skridimą per Atlantiką jau seniai kalbama ir spaudoje rašoma teigiamai ir neigiamai. Todėl, kad išsklaidyčiau abejojančių mintis, ryžaus kai po to rengiamo skridimo bendradarbis pareikšti mūsų lietuviams jau galutinai nustatytą naują skridimo kelią, kas padaryta ir kiek trūkstama.

Šis ruošiamas skridimas per Atlantiką mūsų visuomenei atrodė lyg nereikalingas žygis. Bet taurusis lietuvis lakūnas Antanas Kiela turėjo neabejotiną pasiryžimą tą žygį vykdyti skrendant per Atrantiką stratosfera. Taip pat nori galutinai užbaigti lietuvių žygį, t. y. oro keliu be nusileidimo nuskristi iš New Yorko į Kauną ir pasiekti tą lietuvių trokštamą tikslą.

Šiais metais mūsų tėvynei Lietuvai švenčiant savo Nepriklausomybės 20 metų, ta sukaktuvių šventė džiaugsis ne vien Lietuvoje mūsų broliai ir sesutės, bet ir viso pasaulio kampeliuose gyveną lietuviai. Ta proga lakūnas Antanas Kiela, dalyvavęs oro kautynėse dėl Lietuvos Nepriklausomybės, pasiryžo pasiskirti kitą naują ir ilgą skridimo kelią ir tą žygį skiria mūsų tėvynės Lietuvos Nepriklausomybės 20 metų sukaktuvėms. Tos šventės proga skrisdamas, aplankys visas Šiaurės Amerikos lietuvių kolonijas, iš čia skris į Pietų Ameriką aplankyti Brazilijos ir Argentinos lietuvių kolonijas, o paskiau į Pietų Afriką ir iš ten pasukti jau tėvynės link per jūras. Lankydamas kolonijas rinks Lietuvai šventės proga siunčiamus laiškus, sveikinimus bei linkėjimus iš tolimųjų pasaulio kampeliuose gyvenančių lietuvių ir neš plieniniu paukščiu į Lietuvą. Jos džiaugsmo proga, įteikti ir viso pasaulio lietuvių džiaugsmus.

Šiai ilgai kelionei jau statomas tam tikslui pritaikintas naujos konstrukcijos lėktuvas, bet jo užbaigimui ir galutinam žygio paruošimui dar reikia 5,000 dolerių. Iki šiol už atliktą statybos darbą lakūnas yra sumokėjęs vien savo lėšomis, bet minėtos sumos padengimui vien savo lėšų nebeužtenka. Tad teks kreiptis į patriotiškąją lietuvių visuomenę prašant paramos.

Tam žygiui turėtų visi mielai pritarti, nes šiuo skridimu ir kolonijų lankymu bus sukeltas didesnis lietuvių patriotizmas ir meilė savajai tėvynei Lietuvai.

Br. Gediminas

PASTABOS

Bendrafrontininkų Keleivis gvoltu šaukia, kad Lietuvoje Smetonai valdant nei karvių, nei kiaulių nebeliko. O Naujienų nr. 303 rašo, kad tik per paskutinius devynis mėnesius Lietuva į užsienį eksportavo sviesto ir mėsos už 50 milijonų litų.

Tad jei Lietuva nebeturi karvių, iš kur tas sviestas atsirado! Argi lietuviai pradėjo jaučius melžti?

Aš tiems orakulams patarčiau sudaryti bendr melų frontą, nes be bendro fronto iš jų melo neišeina nei velnias, nei gegutė.

Čikagietė Vilienė sugrįžus iš Lietuvos pasakoja, kad Lietuvos žmonės klausia: Ar Amerikoje yra pažangių žmonių? Esą katalikai iš Amerikos gauna tiek aukų, kad net naujas bažnyčias pasistato, o pažangieji iš Amerikos negauna aukų nė žiogrų tvorai apie laisvas kapines aptverti.

Amerikos "pažangieji" lietuviai nėra "durniai", kad kitiems aukas atiduotų. Jie patys moka jas sudoroti.

Ta pati Vilienė nors drebančiu balsu išdrįso pasakyti, kad Lietuvos žmonės sako, jog Smetona geras žmogus.

Ne be už kalnų tas laikas, kad ir Amerikos "pažangieji" taip sakys.

Fortunatas Bagočius sveikina visus SLA kuopų raštininkus ir "draugus" su kalėdiniais linkėjimais.

Jo atvirukai papuošti tautinėmis lietuviškomis spalvomis.

Gražu...

Bet daug gražiau būtų, jei Fortunatas savo prarūgusią dėl žydiško marksizmo sielą papuoštų tautine spalva.

Kuo labiau "N." Grigas sensta, tuo labiau puola į desperaciją.

Aštriausiu kaulu jo gerklėje įstrigo Tysliava, kurį norėdamas iškolioti net nukalė naują keiksmažodį "fašistiškas smičiolas".

Iš tikrųjų, senatvė negarbė.

K. Rambynas

Anglų valstybininkas. — Pernai, netrukus po karaliaus Jurgio vainikavimo, anglų ministerį pirmininką Stanley Baldwin'ą pakeitė Nevill Chamberlain, kuris davė priesaiką gegužės 28 d.

LIETUVOS KARIUOMENĖS PADĖKA

Lietuvos konsulas Chicagoje P. Daužvardis gavo laišką iš Lietuvos kariuomenės vadovybės, kuri reiškia Amerikos lietuviams padėką už pareikštą užuojautą dėl generolo S. Žukausko mirties.

Tas laiškas čia skelbiamas: "Kaunas, 1937 m. gruodžio mėn. 14 d.

Turiu pareigą Jums drauge su kitais lietuviais nuoširdžiai padėkoti Kariuomenės ir a. a. Generolo Žukausko šeimos vardu už gilią užuojautą, kurią Jūs atsiuntėte Krašto Apsaugos Ministeriui dėl Generolo Žukausko mirties.

D. Dulksnys,
Gen. Št. pulkininkas Kariuomenės Štabo 2-jo skyriaus viršininkas."

VAIKAS IŠGELBEJO 500 ŽMONIŲ

Londone buvo tikra šventė, per kurią buvo paminėtas 15 metų amžiaus berniuko žygis. Tuo žygiu 500 žmonių jis išgelbėjo gyvybę. Visa tai taip atsitiko.

Vėlybą šį rudenį berniukas buvo pas savo pažįstamus Airijoje. Tie pažįstamieji savo vasarinę turėjo tarp Belfasto ir Antrimo. Toje vietoje buvo įrengtas tikras vaikų rojus. Vienos senos firmos, dabar jau nebeveikiančios, būstuose vaikai buvo įsirengę savo žaidimų vietą. Vakarais čia buvo tikra baidyklių ir dvasių vieta, nes staugdamas vėjas įvarė kažkokią baimę. Dėl to vaikai tą vietą ir buvo pasirinkę savo mėgiama žaidimų būstine. Po vakarienės čia išvyko ir minimasis berniukas. Pakeliui jį užpuolė lietus ir jis kokią valandą turėjo laukti geležinkelio sargo būdelėje. Tada jis pastebėjo tamsumoje tris vyrus, kurie kažkaip slaptomis kažką ant geležinkelio pylimo darė.

Laki vaiko fantazija tuojau prabilo. Jis atsargiai išėjo iš būdelės ir pradėjo artintis prie tos vietos, kur tie trys vyrai triusė. Prisiartinęs jis pamatė, kad arti tilto tie vyrai kažką dirbo. Jam tuojau į galvą atėjo mintis, kad čia yra rengiamas koks nors pasikėsinimas. Atsargiai jis kaip katė nuropojo toliau nuo geležinkelio ant netoli nuo čia buvusio plento ir uždegta nosinės šviesa sustabdė smarkiai lekiantį motociklistą. Tuojau pat paprašė vykti į policijos nuovadą ir pranešti apie įvykį. Kai policija atvyko, pasikėsintojai jau buvo spėję pasprukti, tačiau ekspresas per 300 m. nuo pagadintų bėgių buvo sulaikytas. Pasirodė, kad po geležinkelio bėgaiis buvo pakasta dinamito ir sprogimas būtų buvęs labai smarkus. Ir tiltas buvo gerokai apgadintas, taip kad užlėkęs ekspresas būtų labai nukentėjęs. Iš viso traukinyje važiavo apie 500 žmonių ir vargu kas nors bebūtų likęs gyvas.

Vaikinas tą vakarą namo žymiai vėliau grįžo. Kai jis papasakojo tai savo tėvams, šie manė jį meluojant, dėl to gerokai net apkūlė. Tačiau rytojaus dieną viskas paaiškėjo. Vaikinas buvo labai kuklus ir visai nenorėjo, kad dėl to būtų garbinamas jo vardas. Tačiau vėliau jis buvo atitinkamai pagerbtas ir paminėtas.

SVASTIKA ĮSIGALI AFRIKOJE

Intransigent specialiam korespondentui teko išlipti buv. vokiečių kolonijos Rytų Afrikoje Darelsalamos uoste ir nustebti, kai vienas negras pasveikino jį nacionalsocialistų pasveikinimu. Kai žurnalistas iš negro bandė sužinoti, kas jį tokio sveikinimo išmokino, negras paaiškino, kad jis taip visuomet sveikina ponus, kurie atvyksta laivais su raudona vėliava ir svastika.

Prancūzų žurnalistas pastebi, kad šis negras simbolizuojąs dabartinę nuotaiką buv. vokiečių kolonijoje. Jam teko kalbėtis su daugeliu vietos pre kybininkų ir jie visi įsitikinę, kad Rytų Afrikos ateitis didelė mislė. Gyventojai yra pasidalinę į dvi priešingas stovyklas — anglų ir vokiečių šalininkus. Anglija net nenuvokia, kaip smarkią propagandą varo vokiečiai ne tik Rytų Afrikoje, bet ir visame Afrikos kontinente. Tačiau pirmoje eilėje vokiečių žvilgsniai nukreipti į Tanganjiką, buv. vokiečių Rytų Afriką. Labai plačiai vokiečiai ten buvo įsistiprinę ir prieš pasaulinį karą.

PRANCŪZAI APIE SOVIETŲ VOKIEČIŲ KARO GALIMUMUS IR BALTIKĄ

Prancūzų ekonominė leidykla specialiniame priede prie savo kasdieninio biuletenio rašo apie Sovietų ir Vokietijos rungtyniavimą Baltijoje. Laikraštis sako, kad tiek Skandinavijos, tiek Baltijos valstybių politika išeina iš siekimų laikytis nuošaliai nuo visų konfliktų. Šiaurės valstybės orientuojasi į Angliją ir randa jos užsienių reikalų ministerijoje pritarimą. **Baltijos valstybės, savo padėtimi netiesioginai saugodamos ir Lenkija, kai jos pasilieka neitralios, tol vaidina izoliatoriaus vaidmenį tarp Vokietijos ir Sovietų Rusijos.** Kultūriniai, ekonominiai ir politiniai santykiai, kurie yra tarp Baltijos valstybių, ir interesas sudaryti uždarą neitralizuotą Baltijos jūra kalba už šios valstybės grupės užsienio politikos suderinimą.

Plačiau sustojęs ties vokiečių propaganda Baltijos ir Skandinavijos valstybėse, straipsnio autorius pereina į vokiečių karinius tikslus. Vokietija tarp Stetino, Bremeno ir Kielio esanti įrengusi 52 aerodromus. Tai turi aiškų tikslą: šią vasarą didesnis vokiečių mėnų tralerių skaičius aplankė kai kuriuos Skandinavijos uostus, o vokiečių lėktuvai kelis kartus perskrido uždraustas švedų tvirtovių zonas. Vokiečių karo ministeris pats lankėsi Skandinavijos uostuose. Aften posten tuomet rašė, kad ministeris ieško jūros bazės, iškurios galėtų uždaryti rusų laivyną Arktikos vandenyse.

Tačiau ir rusai nesnaudžia. Jei kils karas, rusai jam bus pasiruošę. Ir jie bus išaiškine, kokios teritorijos reikia išnaudoti karinei akcijai karo atveju. Ir rusai tyrinėja šiaurines sritis ir, autoriaus nuomone, Šiaurės Europa jau esanti numatyta ateities karui.

Kaip į tai reaguoja Šiaurės Europos valstybės? Tiek Skandinavijos, tiek Baltijos valstybės laikosi neitralios politikos. Bet atskirai imant šių valstybių reakcija pasireiškia įvairiai. Iš visų keturių šiaurės valstybių Suomija esanti ta, kuri savo gamta ir istorija mažiausiai skirta neitralumui. Ji turi daugiau kaip 1000 km. sieną su Sovietų Rusija. Už šios sienos esanti suomių apgyventa sritis Karelija, kurios likimui Suomija nesanti lygiažiūrė. Kaipo vienintelė iš visų pasaulinio karo išlaisvintų tautų Suomija savo nepriklausomybę iškovojo su vokiečių pagalba. Jei visą laiką atrodė, kad Suomija orientuojasi į Vokietiją, tai šių metų pradžioje permainos pasireiškė ta kryptimi, kad suomiai aiškiai pasisuko į neitralumo politiką.

Švedija visą laiką laikėsi visiško nusiginklavimo politikos, bet dabar savo pažiūras yra pakeitusi. Ji padidino karo biudžetą ir padarė kitų karinių žygių. Palyginti nežymūs yra Norvegijos ir Danijos karinės apsaugos žygiai. Norvegija, kurios likimus tvarko socialistų vyriausybė, neitralumo politiką pritaiko savo laivininkystės interesams. Kiekvienas ginklavimosi bandymas tuojau sukelia socialistų opoziciją. Karo atveju šiaurės valstybės galėtų išstatyti apie 20 divizijų, neskaitant suomių šaulių, ir, švedų aviacijos programą realizavus, 650 lėktuvų.

Baltijos valstybės nusistačiusios prieš bet kurį užsienio kišimąsi. Čia cituojamas šveicarų laikraštis Der Bund, kad Baltijos santarvė nenorinti nieko kito, kaip tik kiek galint geresnių santykių su visais. Šios valstybės sako: "Mes nenorime įlįsti į bet kurios didžiosios valstybės draugiškumo maišą". Jos nori pasilikti didžiųjų valstybių rungtyniavimo nuošalyje.

Toliau autorius kalba apie riziką, kuri galėtu kilti Šiaurės Europoje, jei kiltų vokiečių Sovietų karas. Jei Vokietija ieškotų kelio į šiaurę, būtų trys galimumai: 1) per Baltijos valstybes Leningrado link, 2) per Suomiją į Leningradą, 3) jūra į Murmanską Skandinavijos pusiasalio šiaurės pakraščiu. Pirmuoju atveju, kaip ir Vokiečiai pripažįsta, esanti kliūtis Baltijos santarvė. Vokietija negali prievarta primesti Baltijos blokui savo draugiškumą, kurio jai lengviau būtų pasiekti dvišalėmis derybomis su šiomis valstybėmis, tuo atveju, jei jos nebūtų santarvės ryšiuose. Šios kliūtys pasidarytų dar rimtesnės, jei šiaurės valstybės pasisakytų už neitralumo politikos pratęsimą iki Baltijos valstybių. Vokiečių kariuomenės žygiavimui per Baltijos valstybes irgi susidarytų didelių sunkumų.

Apie antrą kryptį gen. Ludendorfas vienam užsienio žurnalistui yra išsireiškęs, kad Suomija yra Rusijos raktas ir dėl to jis žiūri į suomių žemėlapį. Jei šitas raktas būtų Ludendorfo rankose, jis atidarytų Rusijos duris. Tie žodžiai esą pagrįsti. Suomijos reikšmė vokiečių manievrui esanti labai didelė. Nuo Viipurio iki Leningrado esą tik 200 km. Suomių rusų siena eina per Ladogos ežerą. Helsinkis turįs valdančią padėtį Kronštadto ir Leningrado atžvilgiu. Galų gale Leningrado Murmansko geležinkleio linija, kuri rusams teikia išėjimą į jūrą, eina per Kareliją ir yra tik per 100 — 150 km. nuo suomių sienos. Todėl Leningrado užėmimas esąs daug lengvesnis iš šiaurės, negu iš kitų kryptčių. Leningrado kritimas, vokiečių manymu, galėtų sukelti Rusijoje kontrrevoliuciją, kurios judėjimas Vokietijai būtų palankus. Dėl to saugumo sumetimais Sovietai yra pasistatę kanalą, kuris jungia Baltijos jūrą su Ledinuotu vandenynu. Be to, Rusija prie suomių sienos esanti sukoncentravus žymias oro pajėgas — ligi 2400 lėktuvų.

Trečioji galima vokiečių puolimo kryptis reikšminga tuo, kad Murmanskas, Golfštromo srovės dėka neužšąla. Tai vienintelis laisvas Sovietų išėjimas į pasaulį, nes Baltijos ir Juodųjų jūrų uostai karo atveju gali būti užblokuoti. Be to, Vokietijai svarbu išsaugoti švedų šiaurės geležies kasyklas, nuo kurių žymiai priklauso Reino ir Vestfalijos sunkioji pramonė ir metalo pakrovimo vietą — norvegų uostą Narviką. Pasakytu iš dalies išaiškinama Blombergo kelionė į šiaurę ir rusų laivyno manevrai šiaurėje. Karo atveju rusams svarbu būtų pertraukti susisiekimą tarp Vokietijos ir Narviko uosto, arba sunaikinti kasyklas ir užblokuoti Narviką. Vokietijai būtų labai svarbu įsigyti jūros metalo transportas ir kad galima būtų bombarduoti Murmansko liniją, sunaikinti Murmanską ir uždaryti rusų laivyną Arktikoje.

ATPIGO AŠAROS

Belgų Kongo megidų negrai mirus šeimos nariui tiki, kad mirusiojo siela tol bastosi ir yra nerami, kol neatsigeria gyvųjų žmonių ašarų. Tuo tikslu megiduose yra išsivystęs net specialus verkėjų užsiėmimas. Ašarų gaminimu verčiasi tiek vyrai, tiek moterys. Jie iki šiol ne tik kad gana padoriai uždirbdavo, bet savųjų tarpe naudojosi nemaža pagarba. Tačiau pastaruoju laiku, rašo užsienio spauda, minėtiems verkėjams atėjo tikrai verksmingos dienos... Mat daugiau nei visu trečdaliu atpigo ašaros. Ne gana to, yra tendencijos ašaroms net ir daugiau atpigti. To nelemtojo ašarų atpigimo priežastis yra europiečių misijonierių atvykimas ir naujos krikščionių religijos megidams skelbimas. Megidai gana palankiai priima naująjį tikėjimą, todėl visos senojo megidų tikėjimo iškilmės ir įpročiai nyksta.

PHILADELPHIJOS LIETUVIŲ ŽINIOS

Negalima praleist nepaminėjus tos didžiosios Philadelphijos lietuvių šventės, kai Lietuvių Muzikalinis Namas švente savo 30 metų sukaktį. Tai reikšminga sukaktis, kuri aiškiai parodė, kaip lietuvis, prieš 30—40 metų iškeliavęs iš savosios žemės, tuo metu paverg tos ir mindžiojamos svetimųjų, neišklydo į visas puses, ne išsiblaškė po visus kampus dingstamai, bet nešė plytą prie plytos, pasistatė sau židinį, iš kurio negęstamai dega meilė tėvynei.

Tokių pastatų statymas dar aiškiau kalba, kaip jie reikalingi išeivijoje, kad jungtų išeivius į vieną grupę ir nenutraukiamu mazgu rištų su Lietuva.

Vienas iš kalbėtojų tos sukakties minėjime priminė filadelfiečiams, kad Lietuva yra didžiulis namas, viso pasaulio lietuvių namas. Aš gi noriu priminti visiems lietuviams išeiviams, kad tas namas 1938 metais irgi švęs savo jubiliejinę sukaktį — tai 20 metų laisvo ir nepriklausomo gyvavimo sukaktį.

20 metų, kai, išsivadavusi iš svetimųjų jungo, kvėpuoja laisva, nors su didžiuliu sopuliu — juk Vilnius dar žiauriojo verguvėje. Bet išmuš ir ta valanda, garbinga ir didelė valanda, kada laisvės varpo aidas nuskambės plačioje Vilnijoje.

Tos valandos laukiame mes ir kantriai laukiam, kada palieps vadas ir broliai žygiuos Vilniaus link, o mes, sesės, jų kelią žiedais nubarstysim.

Žygiuos lietuvis ir laimės, kaip laimėjo 1923 metais sausio 15 dieną, Klaipėdos kraštą išvaduodamas. 500 ilgų metų Klaipėdos kraštas buvo svetimųjų valdomas ir naikinamas ir vis tik išaušo rytas, nors daug aukų pareikalavo. Bet ką reiškia aukos prieš laisvę savo tėvų žemei!

Visi, kurie tik plauksit į Lietuvą, turėsit Klaipėdos uos te išlipti, nes pirmieji Baltijos krantai jau džiaugsmingai putodami sveikina grįžtančius brolius. Klaipėda — tai Lietuvos švyturys į pasaulį. Dėl to prisiminkit visi tautiečiai, kad sausio 15 diena yra dar viena džiaugsmingosios pergalės diena jūsų tėvynei.

Viktorija Milaševičiūtė

Mokyklos sprogimas. — Viena iš didžiųjų nelaimių 1937 metais buvo mokyklos sprogimas kovo 18 d., New London, Texas. Ten žuvo apie 300 vaikų. Tėvai ir darbininkai griuvėsiuose ieško lavonų.

JEI NORI ŽINOTI TEISYBĘ — KASDIEN SKAITYK VIENYBĘ!

DIDYSIS VIENYBĖS DIENRAŠČIO

VAJUS

Prasidėjo nuo lapkričio 1 d. 1937 m. ir baigsis vasario 10 d., 1938 m.

VAJAUS METU PRENUMERATŲ KAINOS SUMAŽINTOS

Brooklyne ir Kanadoje – $5.00, kitur Jungtinėse Valstybėse $4.00

VAJININKAI GAVUSIEJI DAUGIAUSIA NAUJŲ SKAITYTOJŲ GAUS BRANGIAS DOVANAS

Joki komisai vajaus dalyviams nebus mokami

SENIEJI VIENYBĖS SKAITYTOJAI, KURIŲ PRENUMERATOS PASIBAIGĖ AR PASIBAIGS TAIP PAT MOKA SUMAŽINTĄ KAINĄ

PASINAUDOKITE PROGA IR SUTAUPYKITE PINIGŲ

Čekiai ar Money Orderiai turi būti siunčiami šiuo adresu:

LITHUANIAN PRESS CORP.

193 Grand Street, Brooklyn, N. Y.

DEGTINĖS AUKOS

Naugatuck, Conn. — V. Marcinkevičius (iš Union City) su manė Kūčių dieną nuvykti pas draugus į Waterbury, Conn. Vaikščiodamas po tavernus prisirinko tiek dovanų, kad vos galėjo panešti. Pavėlavęs į busą, sumanė pėsčiom eiti iš vieno miesto į kitą. Eina dainuodamas apsnigtu keliu, automobiliams apsilenkiant. Vienas automobilis iš užpakalio trenkė. Nelaimingasis paplūdo kraujuose ir neteko sąmonės. Policijos nuvežtas į ligoninę, mirė gruodžio 27 d. Kadangi vėlionis neturi giminių, jį palaidojo Šv. Jurgio dr-ja, prie kurios priklausė.

Tai skaudi pamoka visiems, kurie nepaiso sąmonės netekti dėl neriboto gėrimo.

Sulenkėjęs lietuvis, būdamas neblaivus, Jonas Bolevičius per Kalėdų šventę norėjo pasikarti su batų virvelių pagalba. Priežastis taip pat nusigėrimas. Panašiai atsitinka su tokiais, kurie nenori laikraščio į rankas paimti.

22 metų Kazys Baukus teismo nubaustas $10.26 už greitą važiavimą pasigėrus. Tai gera pamoka jaunimui.

Kitas smarkuolis, lietuvis J. Withy tokios pat pabaudos susilaukė už važiavimą be leidimo.

Mat, jie vis statosi dideliais smarkuoliais ir žinovais. Kokie tėvai, tokie vaikai. Kai pasiūlai jiems lietuvišką laikraštį, tai išgirsti atsakymą: "aš daugiau suprantu, negu jūs..." Ir dar prideda negražų žodį

Gumbaragis.

Graži pramoga vaikučiams

Baltimore, Md. — Nors ir pavėlintai, bet vis dėlto noriu bent trumpai pranešti apie Kalėdų eglaitę, kuri pirmąją dieną po švenčių buvo surengta mūsų kolonijos vaikučiams. Šią eglaitę rengė Lietuvių Namo Svetainės bendrovės valdyba, kuriai vadovavo teisėjas Laukaitis. Mat, šią pramogą pradėjo teisėjas Laukaitis. Kaip pernai, taip ir šiemet, teisėjas Laukaitis supirko dovanėles, kurias vaikučiai taip džiaugsmingai išnešiojo. Pernai buvo tik pusė tiek vaikučių Kalėdų eglaitės pramogoje. Šiemet šių mažųjų lietuviukų susirinko daugiau, kaip pustrečio šimto.

Šventė buvo tokia sėkminga, kad vaikučiai, gavę dovanėles, su savo tėvais dar ilgai nenorėjo eiti namo.

Be dovanų dalinimo, buvo pasakyta ir keletas kalbų. Kalbėjo teisėjas Laukaitis, mok. Ant. Kurelaitis ir Vienybės redaktorius Tysliava. Be to, buvo keletas koncertinių gabalėlių, kuriuos atliko vienas kitas iš tų pačių gabesnių vaikučių. Ypač visiems patiko Vaizengofo sūnaus skambinimas pagalėliais.

Reikia džiaugtis, kad teisėjas Laukaitis, kartu su Svetainės valdyba, nepamiršta jaunųjų lietuviukų. Juk tai mūsų ateitis.

A. K.

SVARBIOS ŠVENTĖS

Harrison, N. J. — Naujųjų Metų sutikimą surengė Baltosios Lelijos vyrų choras. Buvo šokiai, 12 val. naktį vakarienė (kalakutas) ir po to vėl smagiai linksmintasi, sulaukus Naujų Metų. Puikią vakarienę pagamino Butkienė.

New Jersey Lietuvių Rėdos Komitetas ir Baltosios Lelijos choras rengia Lietuvos Nepriklausomybės 20 metų sukakties minėjimą vasario 13 d. šv. Jurgio draugijos salėje, 182 New York Ave, Newark, N. J.

Bus prakalbos ir koncertas. Tos iškilmės bus perduodamos iš svetainės per radio stotį WHOM (1450 kiloc.). Tas kalbas ir koncertą galės namie girdėti apylinkės lietuviai, kurie negalės atvykti į svetainę.

Kor.

APGAVO 5,000 GYVENTOJŲ

Belgų policija Hervo miestelyje susekė nešvaraus biznio įstaiga, kurios steigėja vanden Bergienė išviliojo iš visų miestelio gyventojų pinigus. Bergienė nuo seniai miestelyje ir apylinkėje buvo žinoma, kaip nepaprastai turtinga ir apsukri moteris. Ji Hervo miestelyje buvo įsteigusi privatų bankelį, kuris už indėlius mokėdavo 6 procentus. Kadangi tokių aukštų procentų Belgijoje joks bankas nemoka, tai beveik visi Hevro miestelio gyvenotjai savo sutaupas ir vertybės popierius laikė Bergienės "banke". Ji visą laiką labai tvarkingai mokėdavo procentus, ir tai dar daugiau didino pasitikėjimą. Gyventojų pinigus ir vertybės popierius jį laikydavo pas vieną Briuselio agentą, kuris pinigų biržoje kotiruodavo jos kapitalu. Neseniai Bergienė turėjo stambių nuostolių. Tačiau nauji gyventojų indėliai išgelbėjo ją nuo katastrofos ir ji toliau sąžiningai mokėjo procentus. Prieš kiek laiko vienas stambesnis Hervo indėlininkas pareikalavo savo sutaupų. Bergienė prašė atidėti išmokėjimo terminą. Kilo įtarimas, ir kitą dieną jau daugelis indėlininkų norėjo pasiimti savo sutaupas. Ir tiems Bergienė atsisakė išmokėti. Miestelio gyventojus dėl indėlių apėmė panika, ir jie visi staiga reikalavo grąžinti. Tačiau šį kartą Bergienė ir procentų nebeturėjo iš ko sumokėti. Apskaičiuota, kad 5000 Hervo gyventojų sukrovė 5 milijonus frankų. Manoma, kad iš Bergienės "banko" jiems nepavyks atgauti nė vieno franko.

TĖVAS NORĖJO PARDUOTI SAVO SŪNŲ

Vienos laikraščiai rašo apie Vienos aukščiausiojo teismo baigtą tikrai nepaprastą bylą.

Kažkuris austrų kaimynės valstybės gyventojas labai nenorėjo vaikų. Kai vis dėlto jo žmona pagimdė sūnelį, jis keikėsi nenorįs jo nei pamatyti. Prisiekė neduosiąs nė cento vaiko maistui ir drabužėliams. Nuolat bandė žmoną pašalinti ir kūdikį iš namų. Po kelių dienų įdėjo laikraštyje skelbimą: "Parduodamas už vienkartinį atlyginimą aštuonių dienų amžiaus sveikas berniukas..." Pamačiusi, kad nebe juokai, motina su kūdikiu vogčia pabėgo į užsienį. Atsidūrė Vienoje. Čia keletą metų vargais negalais, bet bent ramiai sau augino savo sūnų.

Vaiko tėvas po metų nuo sūnaus gimimo teismo keliu persiskyrė su žmona. Tačiau, po keleto metų sužinojęs buvusios savo žmonos ir paūgėjusio savo sūnaus adresą Vienoje, iškėlė Vienos teisme bylą, reikalaudamas grąžinti jam sūnų. Nors per visą berniuko gyvenimą nė cento nebuvo davęs jo išlaikymui. Reikalavo tačiau motyvuodamas, kad jo sūnus yra svetimos valstybės pilietis, tad Austrija privalanti jį jam atiduoti.

Vienos teismai kitaip pažiūrėjo į tą klausimą. Jie jo ieškinį atmesdavo. Užsispyrėlis beširdis tėvas apeliavo iki pat aukščiausiojo Vienos teismo. Tačiau ir pastarasis atmetė jo ieškinį, motyvuodamas, kad Austrijos valdžia turi teisę suteikti priegłaudą ir globą net svetimšaliui mažamečiui, išsižadėtam savo tėvo, kuris, nepasinaudodamas laiku savo tėviškomis teisėmis, bet jas dar piktam išnaudodamas, nustojo tų teisių.

LENKIJOS KARINĖS REFORMOS

Lenkija nusistatė pertvarkyti besimokančio jaunimo karinį auklėjimą ir daro eilę kitų karinių reformų. Jau šiais metais Lenkijos aukštosiose mokyklose bus įsteigti specialūs akademiniai legijonai, kuriuos mokys karininkai. Pirmuoju laiku studentai bus apmokomi 4 savaites specialiuose kursuose. Vėliau bus išleistas specialus įstatymas, pagal kurį visi jaunuoliai, kurie bus baigę vidurinę mokyklą, bus pasiųsti į darbo stovyklas. Tose stovyklose jaunuoliai turės praleisti 4 savaites.

Tie, kurie nenorės stoti į universitetus, stovykloje galės atlikti ir stojamus egzaminus. Po egzaminų vienus metus tu rės atlikti karo prievolę ir tik po to galės stoti į aukštąją mokyklą. Manoma, kad tuo būdu 60 procentų visų jaunuolių, kurie po karinio mokymo įstos į universitetą, jau bus paruošti karininko pareigoms. Kurie netiks rikiuotei, bus panaudojami raštinėms, pasyviai apsaugai ir tt.

Naujame įstatyme numatytas galimumas šaukti karo tarnybon ir moteris. Moterys, kurios bus baigusios vidurines ar aukštąsias mokyklas, reikalo atveju bus šaukiamos specialiam mokymui — sanitariniams ir kitiems tikslams. Įstatymas lies moteris, kurios nebus vyresnės kaip 45 m. amžiaus.

SKYRĖSI DĖL PER DIDELĖS VYRO MEILĖS

Vienas vienietis pirklys, baigdamas penktą amžiaus kryželį, pirmą kartą pamilo moterį, jau toli per trisdešimtį metų perkopusią panelę, taip pat turtingų vieniečių dukterį. Pamilo ir ji jį. Po kelių savaičių nuo susipažinimo susituokė. Po vestuvių jis ją dar labiau mylėjo.

Galop įgriso jai per daug mylimai ir puoselėjamai. Ėmė nervinti perdidelis vyro lipšnumas. Dėl to ji ėmė nykti ir pasidarė labai nervinga. Pagaliau kreipėsi į gydytoją. Išdėjo jam visą savo sielą. Tas pasikvietė jos vyrą ir patarė jam suvaldyti savo meilę. — "Ką? Uždraus kas man mylėti savo žmoną?! Gal dar privers šiurkščiai su ja elgtis, mušti ją?"— pasipiktino garbingas pirklys. Po to gydytojas patarė moteriai skirtis.

Ji ir kreipėsi į savo jaunų dienų draugą advokatą. Per jį užvedė skyrybų bylą. Prašėsi atskiriama nuo lovos ir nuo stalo. Pirklys per daug mylėjo savo žmoną, kad būtų galėjęs daryti jai skyrybų kliutis. Teismas perskyrė.

Perskirtoji išvyko į Italiją. Pasitaisė iš tikrųjų. Tačiau— per kelis mėnesius baisiai pasiilgo buvusio savo vyro. Parašė savo advokatui į Vieną: ar negalima "vėl viską pataisyti?" Advokatas mielai patarnavo. Parsikvietė ją kuo greičiau į Vieną. Neva atsitiktinai suvedė su buvusiu vyru. Po to abu pateikė juodu perskyriusiam teismui atitinkamus prašymus. Ir šiandien vėl gyvena drauge ir — dabar jau abu lygiai myli kits kitą...

LAIŠKAS VIENYBEI

Gerbiamieji,

Atleiskite man, kad neatsilyginau už savo prenumeratą. Tai padarysiu šiomis dienomis. Esu dėkingas už pasitikėjimą manim.

Šia proga siunčiu Vienybės dienraščio štabui nuoširdžius linkėjimus.

Jau 1 metai prabėgo, kai tas kūdikis Vienybės dienraštis gimė. Dienraštis visai kas kita. Malonu matyti ir dar malonfau skaityti. Daug kartų Vienybės raštai sugraudino mane. Ačiū jums už tokį puikų dienraštį.

Fabian Saranko.

Paterson, N. J.

SKAITYKITE IR KITIEMS PATARKITE SKAITYTI VIENYBĘ

Lietuvių kalba Columbia universitete

Ar jau ne laikas nustoti mąsčius, kad svetima kalba geresnė už savą, kad kitų kalba poniška, o mūsų mužikiška, kad mes žmonės be kultūros, o kiti kultūringesni.

Ar jau ne laikas tokias nesąmones panaikinti ir ugdyti kilnesnes mintis? Ar negalima suprasti, kad mūsų kalba aukštos vertės, kad dažnai ją pasaulis daugiau įvertina negu mes patys? Štai pavyzdys.

Jau antruosius metus lietuvių kalba ir istorija dėstoma Columbia universitete. Mokosi ne tik lietuviai, bet ir svetimtaučiai. Kursai tvirtai stovi. Bet norima juos praplatint, kad daugiau lietuvių gautų proga išmokti savo tėvų kalbą, susipažinti su savo tėvų krašto kultūra.

Sumanyta įkurti stipendijų tiems, kurie nori kursus lankyti. Tam tikslui Lietuvių Profesionalų Draugija, Lietuvių Studentų ir Alumnų Klubas ir Romuvos Klubas rengia vakarienę ir balių sausio mėn. 29 d., Granada viešbuty, Brooklyne, kampas Lafayette Ave. ir Ashland Place.

Kviečiu gerbiamą visuomenę į šį balių. Tvirčiau pastatykime lietuvių kalbą Columbia universitete. Kai kursai neišjudomai stovės, bus galima kurti panašius kursus kituose Amerikos universitetuose.

Jau laikas mąstyti apie savo kalbą! Jau laikas ją plėsti savo ir svetimų tarpe!

Juozas Rimavičius-Raymond
Lietuvių kalbos kursų vedėjas
Columbia universitete

— Sakyk, Jonai, ką jūs dabar geriate per vakarienę, kai truputį oras atšalo?

— Nugi arbatą su romu, Juozai!

— Hm.. ir kaip jums tas mišinys patinka?

— Puikiausiai... mat, žmona geria arbatą, o aš romą!

Ji: — Ar katės priklauso prie plėšriųjų?

Jis — Taip, mano katyte!

Ponia Plikienė, pasiskaičiusi laikraštį, sako liūdnai sūnui:

— Taip, nustojo plakusi tavo mokytojo širdis...

— Tur būt, ir jo ranka taip pat... — pridūrė sūnus.

— Ar turite vaistų nuo kosulio?

— Turime įvairių — kokių tamsta norėtum?

— Tai gal aš sukosėsiu, ir tamstos patys man priskirsite.

Žmogus, nešinąs didžiuliu kontrabasu, grūdasi į autobusą.

— Deja, — taria konduktorius, su tokiu instrumentu tamstos nebegalima priimti: tamstai vienam dar būtų vietos, bet instrumentui...

Kai muzikantas rūščiai susiraukia, iš autobuso pasigirsta balsas:

— Matai, tamsta, kad būtų buvę geriau mokytis groti fleita.

Rašomajai mašinėlei 70 metų

Pereitų metų gruodžio mėn. sukako 70 metų, kai išrasta rašomoji mašinėlė. Pirmąjį jos egzempliorių padirbo newyorkietis Scholsas 1867 metais.

Pirmoji mašinėlė buvo skirta akliesiems: klavijatūra mušė į popierinį kaspiną iškilias raides, kad aklieji paliesdami jas pirštais galėtų skaityti. Po 6 metų Scholsas suprato, kad jo išradimas gali tikti ir matan tiems. Jis sudarė naują modelį ir pavedė mašinėles gaminti Remingtono ginklų dirbtuvei. Iš pradžių mašinėlės men kai teprigijo, nes neturėjo raides dažančio kaspino, — tas patobulinimas vėliau įvestas. Pirmosios Scholso rašomos mašinėlės mušė raides plaktukeliais, kurie prieš smūgį buvo mirkomi rašalo indelyje. Lengva suprasti, kokių nepatogumų turėjo pirmieji rašomųjų mašinėlių savininkai.

Rašomąsias mašinėles išpopuliarinti labai rūpinosi žymusis rašytojas Markas Twain. Jis pirmas rašytojas, pradėjęs mašinėle naudotis. Jis net skaitė viešas paskaitas apie rašomosios mašinėlės naudą ir estradoje demonstravo savo su gebėjimus ta mašina naudotis. To originalaus ir reto vaizdo žmonės ėjo žiūrėti.

Pamažu rašomoji mašinėlė išsirutuliavo į tai, kas jį dabar yra. Sunku įsivaizduoti nūdienį gyvenimą be rašomųjų mašinėlių: ką darytų įmonės, įstaigos, paskiri žmonės, kuriems reikia daug rašyti.

ODOS-KRAUJO-NERVŲ LIGOS GREITAI IŠGYDOMOS

Vyrai ir moterys sergantys kraujo ir odos ligomis, kroniškų nervų suirimu, bendru kūno nusilpimu, vidurių ir išeinamosios žarnos ligomis, nosies, žarnos, plaučių, bronchito ir kepenų ligomis, kurių nesuprantate, tuojau kreipkitės pas DR. ZINS, kuris jums maloniai patarnaus ir viską išaiškins.

RENTGENO SPINDULIAIS KRAUJO EGZAMINACIJA

SĄLYGOS VISIEMS PRIEINAMOS

Dr. L. ZINS

110 East 16th Street, New York, N. Y.

arba UNION SQ. ir IRVING PL.

VALANDOS: 9 val. ryto iki 8 val. vakare. Sekmadieniais nuo 9 val. ryto iki 3 val. popiet.

Tel.: EVergreen 7-2534

J. VAITULIONIS

PIRMAS LIETUVIS

Chiropraktas Gydytojas

331 GRAND STREET,

BROOKLYN, N. Y.

Valandos: nuo 9 ryto iki 8 vak.

Nedėlioms ir šventadieniais

Nuo 10 ryto iki 1 po pietų

GENERALINIAI KONTRAKTORIAI

KARPENTERIAI – MŪRININKAI
DAŽYTOJAI – TINKUOTOJAI

JUOZAS MICKŪNAS
70-03 60th AVENUE,
MASPETH, N. Y.

TOMAS LESAYUS
26 CROSBY AVENUE,
HYLAND PARK, L.I.

Tel. Applegate 7-3849

VIENYBĖ

SUSIRINKIMAS TAUTOS ŠVENTĖS IR VIENYBĖS KONCERTO REIKALAIS

Ateinantį pirmadienį, sausio 10 d. 8 val. vak. Vienybės raštinėje įvyks svarbus susirinkimas Lietuvos nepriklausomybės 20 metų sukakties minėjimo ir metinio Vienybės dienraščio koncerto rengimo reikalais. Kaip jau seniai skelbiama, ta didžioji New Yorko ir apylinkės lietuvių šventė įvyks vasario 13 d. Labor Lyceum salėje.

Į šį susirinkimą kviečiami atvykti visi tos šventės rengimo komiteto nariai, kuriuos savo atstovais išrinko šios įstaigos bei lietuvių organizacijos: Vienybės dienraščio įstaiga, Tautininkų Klubas, Amerikos Lietuvių Legijono Dariaus-Girėno postas. Geležinio Vilko Draugovė, Dariaus-Girėno Lituanicos Klubas, Moterų Vienybė ir Long Island Birutės Merginų Klubas.

Visi šių organizacijų išrinkti atstovai prašomi atvykti.

RADO NAMIE NUŠAUTĄ CHARLES ČALKONĄ

Rahway, N. J., sausio 7 d. — Žinomas New Jersey lietuvių biznierius, siuvėjas ir Irving Suite Club vedėjas Charles Čalkonis, vakar rytą rastas savo namuose negyvas. Vėliau nustatyta, kad jis nežinomų asmenų ar asmens mirtinai nušautas.

Prie kokių aplinkybių Čalkonis mirė, kol kas sunku pasakyti.

Mūsų reporteris pora kartų telefonu bandė pasiteirauti apie šį įvykį, bet jokių informacijų nepavyko gauti.

Velionis Čalkonis buvo gerai žinomas ne tik New Jersey lietuviams, bet ir Brooklyne.

Jo laidotuvės įvyks šiandien.

VESTUVĖS

Elizabeth, N. J. — Ateinantį sekmadienį, sausio 9 d. lietuvių šv. Petro ir Povilo bažnyčioje amžinuoju ryšiu bus sujungti Juozas Pivonis ir panelė Betty Saborija.

Per jungtuvių apeigas bažnyčioje giedos dainininkė Ona Ginkuvienė iš Brooklyn, N. Y. Vargonais pritars kompozitorius Juozas Žilevičius.

Vestuvių pokylis įvyks lietuvių Laisvės svetainėje.

304,725 PRAŠO NEDARBO PAŠALPOS

Albany, N. Y. — New Yorko Valstybės Socialės Apsaugos ir Nedarbo Apdraudos departamentas iki šiol jau gavo 304,725 prašymus nedarbo pašalpai gauti. Dalis aplikantų gaus pašalpas, o kita gaus darbus.

Atsisakė garsinti New Yorko pasaulinę parodą

Kaip žinoma, šiais metais ant New Yorko valstybės automobilių numerių lentelių yra pažymėta, kad 1939 metais New Yorke įvyksta Pasaulinė Paroda. Tai savotiškas garsinimas.

Vienas Armonk, N. Y. miestelio gyventojas vakar užlipdė tą garsinimą, kad jo nebūtų matyti. Dėlto policija jį sulaikė. Jis pareiškė, kad moka valstybei už numerį ir leidimą automobiliui, bet jis neprivalo garsinti Pasaulinę Parodą. Jeigu valdžia nori, kad jis ją garsintų, tai turi jam užmokėti.

Byla perduota vienam žymiam advokatui, kuris sako, kad reikalui esant jis bylą perduos Vyriausiam Federaliniui Teismui. Ko gero valdžia turės jam užmokėti, bet vėliau atsiras ir daugiau norinčių gauti užmokestį už Pasaulinės Parodos garsinimą.

TURIZMO IR APDRAUDOS BIURAS

- Greitas ir saugus pinigų siuntimas į visas šalis
- Laivakortės greičiausiais laivais į visas šalis.
- Generalinė apdrauda. — Namai, automobiliai
- Nuosavybių pardavojimas ir administravimas.
- Importavimas maisto produktų iš Lietuvos.
- Atliekami visi reikalai, kokiais tik kas kreipiasi.
- Notaras — Tvirtina visokius dokumentus.

A. S. TREČIOKAS

314 WALNUT ST., NEWARK, N. J.

KAMPAS ADAMS STREET

Telefonas, Market 2-4867

GREAT NECKO LIETUVIŲ ŽINIOS

Great Neck, L. I. — Šios kolonijos lietuvius užgulė mirties šmėkla; baigiant senuosius metus mirė du lietuviai, vos pradėjus naujuosius metus staiga mirė atėjęs į susirinkimą su savo draugais, A. Vaškelis.

Pereitų metų gruodžio 16 d. kiek pasirgęs mirė Adomas Ališkevičius (Alexys), kurį Barry Šalinskas palaidojo gruodžio 20 d. Tą pačią dieną mirė J. Zibartas. Abu priklausė prie vietinės šv. Pranciškaus Pašalpinės draugijos.

Sausio 4 d. turėjo įvykti Š. P. P. D. pirmas šių metų susirinkimas. Kaip paprastai, į Kasmočiaus salę susirinko daug narių; vieni nuėjo į apatinę salę, o kiti pasiliko viršuj. Į susirinkimą atėjo ir A. Vaškelis, kuris šnekučiavosi su savo draugais. Žmonės pradėšo kalbėti apie neseniai mirusius pažįstamus ir vienas juokaudmas pareiškė: — Vaškeli, tu būsi sekantis. Vaškelis atsakė: — Ne aš, o tu. Tuo ir baigėsi pasikalbėjimas. Vėliau Vaškelis nuėjo į apatinę sale, į susirinkimą, kur draugijos nariai, kaip paprastai, barėsi ir tarėsi. Vaškelis stovėjo ir kalbėjo su keliais draugais, bet nebaigęs žodžio tarti, staiga susmuko ir mirė. Tuojau buvo pašauktas gydytojas dr Parsons, kuris pripažino Vaškelį mirusiu. Policija pravedė kvotą. A. Vaškelio sūnus atvykęs vėliau paėmė tėvo lavoną.

Dėl šio liūdnaus įvykio draugijos reguliaris susirinkimas buvo nutrauktas ir atidėtas iki sausio 11 d. Specialis susirinkimas įvyko sausio 6 d.

Vaškelio palaikus palaidojo J. Garšva iš Brooklyno.

Pastebėtina, kad šis liūdnas ir staigus įvykis labai sujaudino vietinius lietuvius.

SURPRYZO PRAMOGA PETRAŠKAMS

Sausio 1 d. Kasmočiaus salėje, Great Necke, įvyko šaunni surpryzinė pramoga brooklyniečiams S. Petraškams pagerbti. Pramogą surengė jų draugai ir pažįstami, Brooklyno ir Great Necko lietuviai, bet daugiausiai dirbo Great Necko lietuviai. Svečių į šią pramogą atsilankė apie 150, tarp jų buvo svečių ir iš New Jersey valstybės.

Kaip Great Necko lietuviai praleido šventes

Kalėdas ir Naujus Metus Great Necko lietuviai praleido gana jaukiai. Kūčių vakare vietinis jaunimas surengė savo šaunią pramogą, o Kalėdų dieną vietiniai vyčiai surengė šokius. Naujų Metų sutikimo vakarą vietos Pirmyn choras surengė "Kepurių balių". Visos pramogos įvyko Kasmočiaus salėje.

PASKAITA PER RADIO

Ateinantį pirmadienį, sausio 10 d., 1:30 val popiet per J. Ginkaus radio programą iš stoties WMBQ bus girdima paskaita.

Medicinos gydytoja Aldona Šliūpaitė kalbės apie mėsą.

BROOKLYNO LIETUVIAI GYDYTOJAI

DR. JOHN WALUK
161 No. 6th Street
VALANDOS 8—10 ryte, 1—2 p. p., 6—8 vak. Šventadieniais susitarus
Tel. Evergreen 8-9229

DR. ED. W. ŽUKAUSKAS
1114 Foster Avenue
VALANDOS 1—2 p. p., 6—8 vak. Ir pagal sutartį
Tel. Mansfield 6-8787

DR. A. PETRIKA
(DANTŲ GYDYTOJAS)
221 So. 4th Street
VALANDOS 9—12 ryte, 1—8 vakare, Penktadieniais uždaryta
Tel. Evergreen 7-9105

Clement Voketaitis
ADVOKATAS
50 COURT STREET,
Brooklyn, N. Y.
Tel.: Triangle 5-3622
168 GRAND STREET,
Tel.: Evergreen 8-7179

Dr. H. MENDLOWITZ
Perkėlė savo Williamsburgo ofisą į
522 BEDFORD AVE.
netoli Taylor St.
BROOKLYN, N. Y.
Tel. EVergreen 7-1312
PRIEMIMO VALANDOS:
nuo 1 val. iki 3 val. p. p.
ir nuo 7 v. vak. iki 8 vak.
FLATBUSH OFISAS:
2220 Avenue J

Aidone
FOR Almost Immediate Relief of COLDS, HEADACHES, NEURALGIA AND MUSCULAR PAINS
NOVOGEN LABORATORIES BROOKLYN, NEW YORK

Jeigu Jums skauda galvą naudokite AIDONE
Jeigu nušalot, naudokite AIDONE
Jeigu kenčiat nuo neuralgijos ir muskulų gėlimų, naudokite AIDONE
Jeigu turite karštį, naudokite AIDONE

AIDONE galite gauti P. A. URBONO ir kitose vaistinėse

P. A. URBONO VAISTINĖS

151 Metropolitan Avenue, Brooklyn, N. Y. — Tel. Havemeyer 8-2927
61-02 Grand Avenue, Maspeth, L. I. — Tel. Havemeyer 8-2782

Lietuvių Atletų Klubas
RENGIA
HOT DOG PARTY
Šeštadienį
SAUSIO 8 D. 1938 M.
Pradžia 8 val. vakare
Bus orkestra iš Kauno, kuri gros lietuviškus ir amerikoniškus šokius
Kviečia KOMITETAS.
168 MARCY AVENUE,
Brooklyn, N. Y.
(5—6)

HAVEMEYER 8-0259
RALPH KRUCH
FOTOGRAFAS
65-23 GRAND AVENUE
MASPETH, N. Y.

POKYLIS IR ŠOKIAI

Šį sekmadienį, sausio 9 d. Liet. Am. Piliečių Klube, 280 Union Ave., įvyks šauni vakarienė ir šokiai. Rengia populiarios Liet. Radio Valandos leidėjas V. Matusevičius.

Bus gėrimai, valgiai, koncertas, įvairenybės ir šokiai. Įžanga $1.50, tik šokiams 35c. Tai šeštoji iš eilės vakarienė.

Lietuvių Am. Piliečių Klubo bankieto reikalai

Lietuvių Am. Piliečių Klubo 30 metų sukakties bankietas įvyks šeštadienį vasario 5 d., 7:30 val vak. savoje salėje, 280 Union Ave., Brooklyn, N. Y. Tose iškilmėse komisija parengusi puikiausią vakarienę.

Bus geras orkestras šokiams. Koncertinę programą išpildys žymūs solistai. Įžanga vakarienei $1.50 asmeniui, šokiams 25 centai. Todėl prašome visų klubo narių, rėmėjų ir biznierių parduoti bilietus iš anksto. Parduoti bilietai daug pagelbsti komisijai, tuomet žinoma, kiek valgio gaminti.

Bilietų pardavėjai gali priminti, kad svečiai apart geros vakarienės, dėl apetito, prie valgio gaus ir alaus. Todėl nuoširdžiai prašome visų į šią jubiliejinę pramogą atsilankyti.

Bilietų galima gauti pas klubo šeimininką G. Karpų ir rengimo komisijos narius.

Rengimo komisijos narys:
J. S.

MIRĖ

Jurgis Jeskevičius, 78 metų amžiaus, gyveno 100 Elton St., Brooklyne. Mirė sausio 6 d. Bus laidojamas šeštadienį sausio 8 d. į šv. Juozapo kapines, Mahanoy City, Pa.

Paliko vieną sūnų ir dvi dukteris. Kūnas pašarvotas J. Garšvos koplytėlėje, 231 Bedford Ave., Brooklyn, N. Y.

Central Brooklyno Lietuviai Biznieriai

L. ALEKSIEJUS
Restauranas su Gėrimais
33 Hudson Avenue,
Brooklyn, N. Y.
Tel.: CUm. 6-9108

T. Kulber
Restauranas ir Gėrimai
85 Hudson Avenue,
Brooklyn, N. Y.

V. KRAUČUNAS
BAR and GRILL
Restaurant
50 Hudson Avenue
Brooklyn, N. Y.

K. BAGDONAS
Drabužių Krautuvė
53 Hudson Avenue
Brooklyn, N. Y.

M. SIRUTIS
LUNCH ROOM
48 Gold Street,
Brooklyn, N. Y.
Tel.: CUmberland 6-8629

J. ŠNIRAS
Sarton Restaurant
BAR and GRILL
181 Pearl Street,
Brooklyn, N. Y.
Tel.: CUm. 6-7626

D. RAŠKEVIČIUS
Meat Market and Groceries
38 Hudson Avenue,
Brooklyn, N. Y.

FRANK BLOCK
Dealer in choice
BEEF, PORK and LAMB
59 Hudson Avenue,
Brooklyn, N. Y.

J. BAKANAUSKAS
Restaurant
BAR and GRILL
55 Hudson Avenue
Brooklyn, N. Y.
Tel.: MAin 4-8746

SKAITYKITE VIENYBĘ

SALDAINIŲ KRAUTUVĖ

Didelis pasirinkimas geriausių saldainių dėžese iš Amerikos. Taip pat galite gauti saldainių ir iš LIETUVOS

Namie gaminti ledai (Ice Cream)

Geriausi užkandžiai

ALUS IŠ KRANO IR BONKUTEMIS

JUOZAS GINKUS

495 Grand Street, Brooklyn, N. Y.

EVERGREEN 7-2306

"GARSAS" BAKERY
A. Šrupskis, savininkas — Tel. Evergreen 8-7027
PIRMOS RUŠIES LIETUVIŠKA DUONA
64-66-68 So. 2nd Street — Brooklyn, N. Y.
Kepa visokias Duonas ir Pyragaičius
VEŽA KRAUTUVĖMS. SIUNČIA PAŠTU IR EKSPRESU

LAIDOTUVIŲ DIREKTORIAI

MATTHEW P. BALLAS
(BIELIAUSKAS)
660 Grand St., Brooklyn, N. Y.
NOTARY PUBLIC — Tel. STagg 2-5043

STEPHEN AROMISKIS
(ARMAKAUSKAS)
423 Metropolitan Av., Brooklyn, N. Y.
Tel. EVergreen 7-4335 — Koplyčia Laidotuvėms

A. RADZEVIČIUS IR SŪNUS
402 Metropolitan Av., Brooklyn, N. Y.
TEL. STAGG 2-4409

A. VALANTIEJUS
54-41 — 72nd St., Maspeth, N. Y.
NOTARY PUBLIC — Tel. Newtown 9-4464

BARRY P. SHALINS
(ŠALINSKAS)
84-02 Jamaica Av., Brooklyn, N. Y.
Tel. Virginia 7-4499 — Koplyčia Laidotuvėms

JUOZAS GARŠVA
231 Bedford Av., Brooklyn, N. Y.
KOPLYČIOS LAIDOTUVĖMS
Tel. EVergreen 8-9770

Visi šie laidotuvių direktoriai išnuomoja automobilius įvairiems reikalams

TARZANAS IR AFRIKOS ŽMOGVAGIAI

Edgar Rice Burrougns

132. "Labai gaila", pakartojo Kavandavanda, "kad tu turi būti tuo įrankiu". "Kokiu įrankiu?" paklausė Janė. "Įrankiu palaikyti mūsų šventosios draugijos amžinąją jaunystę ir nemirtinumą!" atsakė šimtametis januolis.

"Seniai, labai seniai", pasakojo Kavandavanda, "aš suradau amžinos jaunystės eliksyrą. Jis išverdamas iš kai kurių žolių, sumaišytų su leopardo nugarkaulio smegenimis ir moterų, ypač jaunų moterų krauju. Ar dabar supranti?"

"Taip, suprantu", atsakė drebėdama Janė. "Nenusigąsk", ramino Kavandavanda, "juk tu būsi nemirštamojo dievo dalimi, mano dalimi. Tokiu būdu aš gausiu tave: tavo kraujas pereis į mane!" Taip kalbėdamas jis pasilenkė prie Janės.

Bet staiga Kavandavandos mintys pasikeitė. "Bet aš norėčiau turėti tave taip, kaip tu esi dabar! Ir kodėl ne? Juk aš esu dievas! Ir kodėl dievas negali gauti to, ko nori? Kas jam gal kliudyti?" Tą pasakęs jis apkabino Janę.

Kas bus toliau — žiūrėkite kitame Vienybės numeryje

LIBRARY
JAN 10 1938

VIENYBĖ

LITHUANIAN DAILY

New York Public Library 470 Fifth Ave.

Šią vasarą daug Amerikos lietuvių aplankys Lietuvą, jos 20 metų nepriklausomybės sukaktuvių proga. Bus tūkstančiai lietuvių iš viso pasaulio valstybių. Nutarkite dabar kada ir kuriuo laivu vyksite.

LII. METAI 7 (299) N. BROOKLYN, NEW YORK, PIRMADIENIS, 1938 M., SAUSIO-JANUARY 10 D. KAINA 3 CENTAI

DABAR

Montrealo puslapis
Faraono ramybė
Clemenceau drama
Something wrong

JUOZAS TYSLIAVA

Montrealo lietuviai nori turėti savo puslapį Vienybės dienraštyje. Tai sveikintinas noras.

Būsimoji to puslapio redaktorė, nuolatinė Vienybės bendradarbė Marija Aukštaitė, štai ką sako:

"Kada lankėsi Montreale Vienybės vyr. redaktorius Tysliava, jis man šį puslapį vesti pasiūlė. Bet aš vis delsiau. Vis laukiau, gal kas pradės. Nors žinučių mes turime iš Montrealo, bet toli gražu ne viskas. Mes leidžiame rūdyti plunksnai — gal ir labai genialių žmonių. Kodėl neįtraukti į darbą Pundžiuvienės, Sakalo, Andriukaičio, abiejų mokytojų Bandžiūčių, Ivaškevičių šeimos su gražiais patriotizmo talentais, Jasučių?"

Aš neabejoju, kad Montrealo lietuvių puslapis bus įdomus. Šioje kolonijoje netrūksta gerų jėgų. Svarbiausia — šios jėgos jaunos ir lietuviškos.

Taip, tai bus naujas Vienybės puslapis.

Anąmet, kai britų archeologai atkasė Tutankamono kapą, tai ant šito faraono sarkafago buvo rastas toks ieroglifų užrašas:

"Tas, kuris drįs sudrumsti šio kapo ramybę, mirs ne savo mirtimi: jo kūną sudraskys tyrų žvėrys, o jo kaulų pelenus išnešios keturi Nilo vėjai..."

Įdomiausia ir keisčiausia tas, kad iš tų archeologų, atidariusių Tutankamono kapą, šiandien jau nė vieno nėra gyvųjų tarpe. Beveik visi jie mirė tragiška mirtimi.

Nežinia koks likimas laukia kitą anglų egiptologą W. B. Ewery, kuriam šiomis dienomis pasisekė rasti pirmojo Egipto faraono, gyvenusio ir viešpatavusio prieš šešis tūkstančius metų, kapą.

Senis George Clemenseau, padiktavęs garsiąją Versaille taikos sutartį, vis dėlto neiškentė nepridūręs:

"Jeigu norime nuolatinės taikos Europoje, turime iššudyti, mažiausia, dvidešimts milijonų vokiečių..."

Neveltui Clemenseau buvo vadinamas tigru, kurio aštuonerių metų mirties sukaktuves pancūzų spauda andai taip plačiai paminėjo. Clemenseau, būdamas jaunas, savo akimis matė, kaip vokiečiai atplėšė vieną iš gražiausių, Prancūzijos provincijų, Alsace-Lorraine, kur dabar, kaip Europos telegramu agentūros praneša, pirmą sykį po karo, prancūzai leido Vokietijai steigti savo konsulatus.

Laikas išgydo didžiausias žaizdas, sako sena žmonių išmintis.

Ir Clemenceau pyktis, kurį taip plačiai buvo paveldėjęs prancūzų tautos jausmas, iš lėto pradeda atslūgti. Tūkstančio metų priešai lyg ir pradeda derinti savo santykius.

Naujasis pasaulis kupinas keistų, žiaurių, nežmoniškų ir neretai kruvinų atsitikimų.

Šiomis dienomis dvi Newarko merginos, Genevieve Owens ir Ethel Sohl, nužudė autobuso šoferį tik dėl to, kad jo kišeniuose tikėtasi rasti pinigų. Deja, šios jaunos banditės vargšo šoferio kišeniuose rado tik $2.10.

Amerikos spauda, rašydama apie šias dvi kriminalistes, negali atsistebėti jų žiaurumu. Bet ar negeriau būtų, kad plačioji Amerikos spauda, ypač jos redaktoriai, kurie taip mėgsta puošti savo laikraščių puslapius panašiomis sensacijomis, paieškotų giliau šio žiaurumo priežasčių.

Tikrai negalima atsistebėti tomis auklėjimo priemonėmis, kurios išleidžia į gyvenimą šitokį jaunimą.

Something wrong with America.

LENKAI DARO REVIZIJAS VILNIAUS LIETUVIŲ DRAUGIJOSE

Vilniaus lenkų laikraščiai tvirtina, kad rasta "rimtų prasilenkimų"

VILNIUS. — Šiomis dienomis miesto storastijos atstovai tikrino (revidavo) kasos ir protokolų knygas Lietuvių šv. Kazimiero Draugijos raštinėje. Be to, tie patys atstovai tikrino kasos ir protokolų knygas Lietuvių Ūkio Draugijoje.

Apie reviziją Lietuvių Ūkio Draugijoje pranešė ir lenkų spauda.

Slowo rašė: "Šio mėn. 16 dieną, administracinei valdžiai įsakius, buvo padaryta revizija Lietuvių Ūkio Draugijoje. Patikrintos knygos, saskaitybos kvitai ir korespondencija".

Tuo tarpu kitą dieną Kurjer Wilenski parašė šitaip:

"Lietuvių draugijų veikimo kontrolė. Administracinė valdžia per kelias dienas kontroliavo Lietuvių šv. Kazimiero Draugiją ir Lietuvių Ūkio Draugiją. Patikrintos tų draugijų knygos ir ūkis. Kaip girdėti, susekta eilė rimtų prasilenkimų".

VOKIETIJOS NACIAI SAKO, KAD AMERIKOJ ŽMONĖS MIRŠTA BADU

Skelbia, kad Clevelande 65,000 žmonių miršta nuo bado ir šalčio

BERLIN. — Vokietijos nacių Darbo Fronto organas Der Angriff, puldamas Jungtines Valstybes, paskelbė sufabrikuotą žinią, kad esą, Jungtinėse Valstybėse tūkstančiai žmonių badu miršta ir šala. Esą, vienam Clevelando mieste apie 65,000 žmonių badauja ir kenčia didelį skurdą, vargą ir šaltį.

Ta proga laikraštis aršiai kritikuoja Roosevelto neseniai pasakytą kalba ir daro išvadą, kad Jungtinės Valstybės dabar ginkluojasi prieš fašistines valstybes.

Nurodoma, kad tuo tarpu, kai Amerikos miestų gatvėse žmonės miršta badu, valdžia stato karo laivus ir ginkluojasi.

Žinoma, ši žinia yra Der Angriffo fabrikacija.

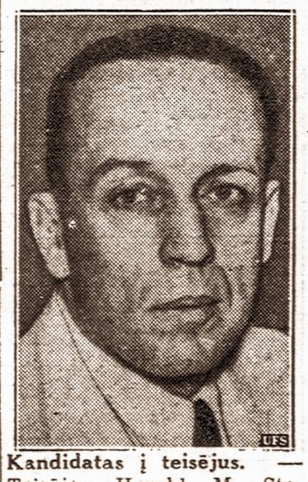

Kandidatas į teisėjus. — Teisėjas Harold M. Stephens, vienas iš kandidatų numatytų į Vyriausiojo teisėjo G. Sutherland vietą Vyriausiam Federalinio Teismo tribunole.

UŽDRAUSTA LEISTI LAIKRAŠTIS PUSLAPIAI

VILNIUS. — Po Vilniaus Rytojaus sulaikymo, Vilniaus miesto storastai uždraudus A. Jurkevičiui leisti laikraštį Diena ir Kr. Čibirui — laikraštį Balsas, laikraštininkas-žurnalistas Silvestras Urbonavičius gruodžio 14 d. įteikė spaudos dekreto numatyta tvarka miesto storastai deklaraciją, kad nori leisti Vilniuje laikraštį Puslapiai su priedais ūkininkams Žemė ir vaikams Darželis.

Dabar tenka sužinoti, kad miesto storasta ir S. Urbonavičiui uždraudė leisti laikraštį Puslapis, nes esą kažkas kitas įteikęs deklaraciją anksčiau, jog leisiąs panašiu pavadinimu lietuvių kalba laikraštį.

U.S.A. NOTA SOVIETAMS DĖL "ROBINSONO" ŽMONOS

MASKVA. — Jungtinių Valstybių pasiuntinybė Maskvoje įteikė Sovietų vyriausybei notą, kurioje reikalauja pranešti kas atsitiko su meseniai Maskvoje dingusio "Robinsono"-Rubens žmona, kuri yra Amerikos pilietė, Teiraujamasi ar ji laikoma Maskvos kalėjime kartu su savo vyru.

Einant U. S. A. ir Sovietų sutartimi, Sovietai turi pranešti apie Amerikos piliečio suėmimą 72 valandų bėgyje.

ŽUVO IEŠKODAMAS U.S.A. BOMBONEŠIO

SAN DIEGO, Cal. — Apie trys šimtai lėktuvų ir keliolika karo laivų ieško dingusio bombonešio, kuriame buvo 7 žmonės. Iki šiol jokių pėdsakų nerasta. Kaip žinoma, bombonešis šiomis dienomis įkrito į jūras apie 100 mylių nuo San Diego.

Vienas lakūnas ieškodamas bombonešio taip pat įkrito į jūrą ir žuvo.

KINAI NORI SUSITAIKYTI SU JAPONIJA

TOKIO, Japonija, sausio 7 d. — Japonijos telegramų agentūra praneša, kad yra žinių, jog Kinijos naujoji vyriausybė pasiūlys Japonijai taiką. Sakoma, kad Japonijos vyriausybė prieš pora dienų pradėjusi tais reikalais susirašinėti su Kinijos vyriausybe.

KINIJA UŽPIRKO 20 MIL. DOL. VERTĖS AMUNICIJOS

SHANGHAI. — Kinija šiomis dienomis užsienyje užpirko $20,000,000 vertės amunicijos ir ginklų. Užsakyta 10,000 kulkosvaidžių ir armotų. Visi užsakymai bus pristatyti Kinijai per Sovietų Sąjungą ir Mongoliją.

Depresija pasibaigs. — Pasikalbėjime su Senato komisijos nariais General Motors korporacijos prezidentas Knudsen pareiškė, kad dabartinis "atoslūgis" neužilgo pasibaigs. Komisijai jis nurodė priežastis, dėl kurių turėjo iš darbo atleisti 30,000 darbininkų.

1,500 FRANKISTŲ KAREIVIŲ TERUELE PASIDAVĖ LOJALISTAMS

MADRID. — Vėliausiomis žiniomis, Ispanijos lojalistai, po ilgos ir sunkios kovos privertė 1,500 frankistų pasiduoti, kurie buvo įsistiprinę kai kuriuose Teruel miesto namuose ir vienoje ligoninėje.

Tarp paimtų į nelaisvę frankistų rasta keletas šimtų civilinių žmonių, kuriuos frankistai su savim nusivarė į ligoninę. Tarp civilinių žmonių buvo pora šimtų vaikų. Mat, kaip dabar paaiškėjo, frankistai civilinius žmones su savim laikė tikėdami, kad lojalistai, nenorėdami civilinių žmonių žudyti, netaip atkakliai juos puls ir nesunaikins jų laikinų tvirtovių.

Dauguma frankistų ir civilinių žmonių rastų tose tvirtovėse, buvo labai išbadėję, kiti negalėjo paeiti, keletas jų tuojau mirė.

TEISMAS NUTARĖ GRĄŽINTI KRATŲ METU PAIMTUS DAIKTUS

VILNIUS. — 1936 metų lapkričio mėnesį pas visą eilę Vilniaus žymesnių lietuvių buvo kratos, kurių metu paimta pinigų, laiškų, knygų ir kt. Dabar tenka sužinoti, kad tie visi daiktai yra prijungti prie pirmininko p. K. Stašio bylos ri dabar būsią jų savininkams sugrąžinti.

Kaip žinia, apygardos teismas, paskelbęs šių metu lapkričio mėn. 9 d. pirmininko p. K. Stašio byloje sprendimą, pranešė, kad dėl esamų prie bylos daiktų grąžinimo sprendimas būsiąs padarytas vėliau.

Dabar tenka sužinoti, kad pirmininkas p. K. Stašys jau yra gavęs to paties teismo pranešimą, kad beveik visi prie bylos prijungti daiktai teismo sprendimu nutarta sugrąžinti jų savininkams, būtent: p. K. Stašiui, kun. Pr. Bieliauskui, V. Budrevičiui ir A. Krutuliui. Kun. K. Čibiras ir dir. M. Šikšnys dalį savo daiktų yra gavę dar prieš p. K. Stašio bylą.

Vėliausiu laiku, esant neramumams Tolimuose Rytuose Kanada susirūpino dėl savo karo laivyno steigimo ir Ramiojo vandenyno pakraščių fortifikavimo.

Į naująją Lietuvos Rašytojų Draugijos valdybą išrinkti rašytojai: V. Mykolaitis-Putinas, K. Grušas, L. Gira, K. Inčiūra ir Rymidis.

SAKO, KAD ISPANIJOJE NUŽUDYTA 16,286 KUNIGAI

HENDAYE, Prancūzija, sausio 7 d. — Ispanijos frankistų vyriausybė paskelbė, kad pilietinio karo metu Ispanijoje anarchistai, komunistai ir kitos raudonųjų radikalų grupės nužudė 16,286 kunigus. Į ta skaičių neįskaitomi tie kunigai, kurie dingo be žinios.

BRAZILAI IŠTREMIA LIETUVĮ KOMUNISTĄ

RIO DE JANEIRA, Brazilija. — Iš Rio de Janeiro pranešama, kad už priešvalstybinį veikimą ištremiamas iš Brazilijos lietuvis Juozas Nelis ir prancūzas Leon Crugney.

Šiomis dienomis Rio de Janeiro policija suėmė dar du žymius komunistus.

JAPONAI PASKELBĖ ŠANCHAJUJE GRIEŽTĄ CENZŪRĄ

SHANGHAI. — Japonijos laikinoji administracija Šanchajuje paskelbė griežtą cenzūrą ir savo žinion paėmė visas vietines telegrafo, telefono, kabelių ir radio stotis. Visos siunčiamos iš Šanchajaus žinios ir pranešimai dabar japonų griežtai cenzūruojami.

Kovos Teruele. — Paveiksle matyti, kaip būrys lojalistų kareivių šaudo į frankistu šaulius, kurie pasislėpę ant namų stogų apšaudo lojalistus. Kaip žinoma, šiomis dienomis užsilikę kai kuriose Teruel miesto dalyse frankistai pasidavė.

MUSSOLINI ĮSAKĖ PASTATYTI 30 NAUJŲ KARO LAIVŲ

Sako, kai Italija turės stiprų karo laivyną, tai kitos valstybės nedrįs jos pulti

ROMA. — Pereitos savaitės pabaigoje Italijos diktatorius Benito Mussolini įsakė neatidėliojant pradėti statyti visą eilę naujų karo laivų Italijai.

Bus pradėta statyti du kapitaliniai karo laivai po 35,000 tonų, dvylika naujų naikintojų ir keliolika povandeninių laivų.

Ta proga Mussolini pareiškė, kad Italijos stiprumas atims nora fašizmo priešams užpulti Italiją ir įrodys, kad fašizmą Europoje ne taip bus lengva panaikinti, kaip kai kas mano.

Iki 1941 metų Italija turės: 4 kapitalinius laivus po 35,000 tonų, 4 po 24,000 tonų, 7 šarvuočius po 10,000 tonų, 12 po 8,000 tonų, 12 didelių vandenyno žvalgybinių laivų, 12 mažesnių žvalgybinių laivų, 20 didesnių naikintojų, 24 mažesnius naikintojus, 32 torpedinius laivus ir daugiau kaip 100 povandeninių laivų.

Prancūzija dabar statosi 3 kapitalinius karo laivus po 35,000 tonų, 2 šarvuočius, 1 flotilės vado laivą, 15 naikintojų, 6 torpedinius laivus, 16 povandeninių laivų, 4 lėktuvnešius, 18 povandeninių laivų ir 25 kitus karo laivus.

Anglija statosi 5 kapitalinius laivus po 35,000 tonų, 17 šarvuočių, 5 lėktuvnešius, 3 flotilių vadų laivus, 37 naikintojus, 18 povandeninių laivų, 10 torpedinių laivų ir 25 kitos rūšies laivus.

Jungtinės Valstybės tuo tarpu stato 2 kapitalinius laivus po 35,000 tonų, 3 lėktuvnešius, 8 šarvuočius, 38 naikintojus ir 16 povandeninių laivų.

U.S.A. PASIRUOŠĖ DERYBOMS SU ANGLIJA DĖL NAUJOS SUTARTIES

Naujoji sutartis turės ne tik ekonominės reikšmės, bet ir politinės

WASHINGTON. — Jungtinių Valstybės Sekretorius Cordell Hull praneša, kad administracija jau galutinai pasiruošusi pradėti derybas su Didžiąja Britanija dėl naujos prekybos sutarties, geriausio palankumo pagrindais. Naujoji sutartis apims ne tik Anglija, bet ir visas jos koloniias: Kanadą, Australiją, Indiją, Naująją Zelandiją, Pietų Afriką ir kitus dominijus, kuriems Jungtinės Valstybės kasmet parduota už apie 400 milijonus dolerių prekių.

Pagal naująjį sutarties projektą numatoma, kad Jungtinės Valstybės sumažins muitų tarifus Anglijos ir jos kolonijų prekėms ir žaliavoms, o tuo tarpu Anglija ir jos dominijai sumažins muitų tarifus Amerikos prekėms.

Ši naujoji sutartis turės ne tik prekybinės vertės Amerikai ir Anglijai, bet turės ir didelės įtakos politinėje dirvoje. Taip pat numatoma, kad naujoji sutartis arčiau suriš viena kitai gimininga šalis: Jungtines Valstybes ir Didžiąją Britaniją.

Neabejojama, kad ji turės didelės įtakos ir į tarptautinius santykius su kitomis valstybėmis, ypač susitiprins anglosaksų demokratinį frontą prieš Europos fašistines valstybes.

ČIAN KAI ŠEKAS MOBILIZUOJA 80 KARIUOMENĖS DIVIZIJŲ

HANKOW, Kinija, sausio 7 d. — Generolas Čian Kai Šekas paskelbė mobilizaciją ir stengiasi kaip galint daugiau padidint ir sustiprint Kinijos kariuomene. Jis pareiškė, kad jeigu Kinija nori atsilaikyti prieš Japoniją, tai ji turi turėti nemažiau kaip 80 kariuomenės divizijų.

Kaip žinoma, Kinijoje yra apie 400,000,000 gyventojų, todėl neturėtu būti sunku Čian Kai Šekui sudaryti didelę ir stipria kariuomenę.

Vilniečių studentu korporacija Vilnija, kai kurių kitų studentiškų organizacijų padedama, netrukus ketina Kaune surengti atskirą Vilniaus krašto lietuvių kūrybos vakarą.

BANGINIAI APLANKĖ JAPONIJĄ

TOKIO, sausio 7 d. — Netoli Tokio miesto, Japonijoje, Tone upės žiotyse vakar pasirodė apie 3,000 bangžuvių, kurios buvo nuo 10 iki 15 pėdų ilgio. Japonų žvejai tuojau jas pradėjo gaudyti ir apie 500 jų sugavo. Vėliau jie jas pardavė po $100.

DAUG NORINČIŲ GRĮŽTI Į LIETUVĄ

MONTEVIDEO, Urugvajus. — Tarp Montevidejaus lietuvių vis dar pasitaiko neturinčių darbo, arba labai menkai uždirbančių. Daugelis tokių norėtų grįžti į Lietuvą, jei pavyktų jiems susitaupyti pinigo.

PAKLYDĖLIAI MARKSIZME KRIŽKELĖJE

"Rusiško bolševizmo ideologijos mes nebegalime ginti — šita tiesa reikia aiškiai suprasti. Jei taip — į kurią pusę mums savo gaires kelti!" **St. Strazdas.**

Komunistų atskala, vadinama skloka, pasijuto esanti kryžkelėje, arba gyvenimo pelkėse, iš kurių išbristi nebesimato tikro šviesaus kelio. Todėl jos vadas Naujosios Gadynės redaktorius St. Strazdas irgi klausia: į kurią pusę gaires kelti. Rusiškasis bolševizmas, kuris jiems buvo idealas per paskutinius 20 metų ir kuriam jie dirbo, aukojosi, siuntė į Rusija pinigus, maistą, drabužius, mašinas ir viską ką jie galėjo bei turėjo, — dabar tas jų idealas — bolševizmas pasidarė kaip visam pasaulio, taip ir patiems bolševikams didžiausiu baisūnu, kuris prarijo apie 7,000,000 žmonių ir jau dantis atstatė ir prieš tuos, kurie jam visa siela atsidavė, jį maitina, bet ir juos jau rengiasi ryti, lyg tas gegutės vaikas kielė.

Dalis suklydusių mūsų brolių, kurie tarnavo "svetimiems dievams", išvydo savo klaidas ir grįžta į mūsų eiles. Dar už kelių metų grįš atgal ir Bimbos, Prūseikos ir Andriuliai su savo "miniom", nes jie ten nuėjo vedami fanatizmo ir svetimų idėjų.

Bolševikams įsigalėjus Rusijoj, dalis lietuvių taip ją pamilo, kad su tais žmonėmis ne buvo galima nė susikalbėti. Pasakius ką nors prieš bolševizmą, puldavo kaip žvėrys ir buvo pasiryžę žmogų pasiųsti pas Abraomą. Atsimenu, po L. S. Sąjungos skilimo, vienose P. Grigaičio prakalbose, kuriose komunistai (tie patys, su kuriais dabar Grigaitis sudarė bendrą frontą) kėlė kačių koncertą, buvo pašaukta visas tuzinas policijos, kuri rėksnius, imdama už apikaklės, metė per laiptus nuo antro aukšto lauk. Prakalbų rengėjas pastebėjo keliant "revoliuciją" ir savo brolį (vienas buvo socialistas, kitas komunistas). Brolis nebrolis, už apikaklės ir, su policininko pagalba privedęs prie laiptų, kaip paleido žemyn, kad pastarasis nuriedėjęs nepajėgė atsikelti ir be to du priešakiniai dantys buvo išmušti. Tad įsivaizduokite, kokia meilė matuškai Rusijai buvo. Arba geriau pasakius, koks biaurus fanatizmas, kuris jau iš daugelio tos rūšies žmonių galvų išgaravo, palikdamas šlykščių atsiminimų.

Lietuvių tauta, ligi jos nepasiekė vakarų Europos "civilizacija" (germanizmas ir slavizmas), buvo drausminga, vieninga, turėjo bendrą kultą, bendras idėjas. Tais laikais užtekdavo viršaičiui atnešti prie durų panaktinį, papūsti trimitu arba žinyčioje sukurti didelį laužą: tokių ženklų užtekdavo lietuviams sukviesti į karą. Tada nebuvo tokių dalykų kaip "slakeris" arba kad lietuvis garbintų kryžiuočių, lenkų ar gudų idėjas. Tada visi lietuviai turėjo vieną idėją — lietuvišką idėją. Taigi tik dėl to palyginti nedidelė Europoje lietuvių tauta buvo neįveikiama.

Bet amžiams bėgant, atsirando naujos idėjos. Tarp jų iškilo krikščionybė, kurią priėmus lietuvių tautoje buvo pakirstas drausmingumas, vieningumas ir kartu galybė. Krikščionybe prisidengus lenkų tauta sulenkino Lietuvos bajoriją, kuri atskilo nuo lietuvių tautos kamieno ir žuvo slavizmo bangoj. Dabartinės idėjos, kaip socializmas, komunizmas yra klaidingos ir žalingos lietuvių tautai ir valstybei. Jos nejungia tautinių vienetų į vieną bendrą kūną, į vieną bendrą draugiją, bet skaldo ir silpnina tautos pajėgumą. Kas atsitiks su ta lietuvių tautos dalimi, pasirinkusia dabartines svetimas idėjas, kaip socializmą ir komunizmą?

Gal dar per anksti daryti sprendimą. Komunizmo nepasisekimas Rusijoje pradeda brolius paklydėlius grąžinti į tikrąjį kelią. Reikia manyti, kad jie iš tų svetimų idėjų kaip iš kokios karštligės išsikapstys. Reiškia, amžinai lietuvių tautai nežus. Bet kiek energijos išeikvota, kiek turto sudėta, kiek dirbta svetimiems, — tas jau nesugrįš.

K. Rambynas

PEVĖLUOTAS REIKALAVIMAS

Vilniaus Žodis praneša, kad Švenčionių apskrities storasta pareikalavo iš Lietuvių Mokytojų Sąjungos Švenčionių skyriaus duoti jam žinių apie valdybos sąsatatą, jų sąrašą, adresus ir kitus skyrių liečiančius dokumentus.

Tačiau šis Švenčionių storastos reikalavimas labai pavėlavo, nes Liet. Mokytojų sąjungos Švenčionių skyrių tas pats storasta uždarė dar birželio 16 d., o jo butą ir visą turtą laiko iki šiol užantspaudavęs.

VIENYBĖ
LITHUANIAN DAILY UNITY
Oldest Lithuanian Newspaper
193 Grand St., Brooklyn, N. Y.

Published daily except Sundays and Holidays by Lithuanian Press Corp., Inc.

B. J. Schegaus, President | J. Tysliava, Editor

Entered as Second Class Matter October [illegible], 1907, at the Post Office at Brooklyn, N. Y. Under the Act of March 3rd, 1879.

Telephone: EVergreen 7-7848

Advertising rates on application

PRENUMERATA

Brooklyne ir užsieniuose:	
Metams	$7.00
Pusei metų	$3.75
Trims mėnesiams	$2.00
Vienam mėn.	$0.90
Jungtinėse Valstybėse ir Kanadoje	
Metams	$5.00
Pusei metų	$2.75
Trims mėnesiams	$1.65
Vienam mėnesiui	$0.75

Redakcijai siunčiami straipsniai turi būti parašyti tik vienoje lakšto pusėje su autoriaus parašu ir adresu. Nereikalingi rankraščiai nesugrąžinami.

PAGARBA MIKO PETRAUSKO KŪRYBAI IR NUOPELNAMS

Kuris gi nežino, neatsimena ar nėra girdėjęs kompozitoriaus Miko Petrausko vardo, to lietuviškos dainos apaštalo, ir prieškarinėje dar Lietuvoje ir garsingose Amerikos lietuvių nausėdijose? Be abejo, dar neužmiršote ir negreit užmiršit, kaip ir mes, tą nenuilstamą lietuviškosios muzikos ir dainos skelbėją-darbuotoją, lietuviškųjų chorų organizatorių ir vadą, jaunųjų muzikalių mūsų jėgų mokytoją ir globėją, tą didįjį laisvės ir darbo žmonių draugą, ypatingai mėgusį dirbti darbininkijos, to žymiausiojo Amerikos lietuvių kamieno tarpe.

Garbingam šio vyro, lietuviškojo meno ir lietuvių laisvės kovotojo, atminimui pagerbti ir įamžinti susidariusis Kaune visuomenės komitetas yra pasiryžęs sudaryti Miko Petrausko vardo ir nuopelnų vertą Miko Petrausko Fondą, iš kurio lėšų būtų tinkamai įamžintas ir pats jo vardas ir sėkmingai būtų toliau tęsiamas jo širdžiai buvęs toks artimas ir Lietuvai toks svarbus darbas: moksliškas jaunųjų muzikos talentų ruošimas gražiems jų ateities darbams.

Miko Petrausko Komitetas, suruošęs Lietuvoj jau du didesnio masto viešus jo paminėjimus, o dabar besirūpinąs, kad kuo greičiausiai būtų pastatytas Kaune, Valstybės Operoj didžiausias jo kūrinys, pirmoji lietuviškoji opera — "Eglė, žalčių karalienė", yra sumanęs dar išleisti, jei ir ne visus tuo tarpu, tai bent žymesnius jo kūrinius ir gražią išsamią apie jį monografiją, jo gyvenimo ir darbų aprašymą. Be to, pastatydinti jam nors kuklų paminklą — biustą prie Valstybės Teatro rūmų Kaune, šalia Vinco Kudirkos ir Česlovo Sasnausko, kurių tarpe jis tikrai vertas atsistoti. Taip pat tinkamai atžymėti jo amžino poilsio vietą Dusmenų kapuose. O šalia viso to — įsteigti jo vardo stipendijas gabiems muzikai lietuviams ir lietuvėms.

Pirmajai pradžiai Komitetas yra jau šiek tiek aukų pasirinkęs čia pat, Kaune. Bet tai, aišku, vos tik menka dalelė reikiamų surinkti tokiam Fondui ir šitokiems jo reikalams pinigų. Tą Miko Petrausko Fondą sudaryti tokį, kad jis būtų vertas garbingo savo vardo, ir kviečiame jus broliai ir sesės, Amerikos lietuviai-lietuvės, kurių tarpe tokį gražų geriausių savo gyvenimo dienų laiką Mikas Petrauskas išgyveno su jumis išvien, jūsų rūpesčiais sielodamasis ir jūsų džiaugsmais džiaugdamasis. Iš anksto žinome, neapvilsite mūsų dedamų jumyse vilčių.

Čia patiekiame Miko Petrausko Fondo statuto ištrauką, kurioje nurodoma, kokiu būdu galima tapti to Fondo garbės nariais ir nariais rėmėjais, kuriais ir kviečiame jus būti.

Fondo nariai:

Par. 9. Fondo garbės narys yra asmuo, kuris vienkart įneša 250 litų, o asmuo, vienkart įnešęs 100 litų yra narys rėmėjams.

Matote patys, kad Miko Petrausko atsiminimo pagerbimo ir darbų įvertinimo reikalas yra ne mažiau jūsų, kaip ir mūsų. Prisiminę tad savąjį mylimąjį Miką, prisiminę ir senąją jūsų tėvų žemę, senąją jūsų tėvynę Lietuvą, veltui ne gaišdami laiko, tuojau subruskite visi, be skirtumo politinių ar kitokių pažiūrų ir įsitikinimų, ir pavieniai ar organizuotai, per savas draugijas, susivienijimus ir klubus, pradėkite dėti ir rinkti Miko Petrausko Fondui aukas ir siųskite jas tiesiai į bankus, kuriuose komitetas turi atidaręs einamas sąskaitas: 1) Kooperacijos Bankas N. 6312 ir 2) Ūkio Bankas N. 9738, abiejų bankų adresas: Kaunas. Aukotojų vardai, pavardės ir adresai bus skelbiami Lietuvos ir Amerikos lietuvių spaudoje.

O tuo tarpu linkime Jums, broliai ir sesės, pažįstami mums ir nepažįstami, visokeriopo gražiausio pasisekimo visuose jūsų sumanymuose ir darbuose naujojoje jūsų užjūrio tėvynėje, o pirmiausia — Miko Ptrausko Fondo vajuje!

Fondo Valdyba:
A. B. Sodeika, pirmin.
J. Kardelis, iždininkas
Liudas Gira, sekretorius

AMERIKOS LIETUVEI KELIAUJANT PER LIETUVĄ

Administracijos linija ir už jos gyvenančių lietuvių vargo našta

A. C. Uždavinienė (Utica, N. Y.) gruodžio 16 d. grįžo iš Lietuvos, kur praleido apie 5 mėnesius. Jos parsivežtus įspūdžius noriu čia atpasakoti.

Ši mano kaimynė labai patenkinta savo kelione į senąją tėvynę. Parsivežė rankdarbių, savo motinos spaustų sūrių, Lietuvos kareivio drabužius savo 10 metu sūnui Jonui, 15 colių aukščio pyragą (baumkucheną) ir iš medžio išdrožtą Juozo Pilsudskio galvą... riešutams kramtyti.

Uždavinienė gimė ir augo prie Valkininko geležinkelio stoties, 3 kilometrų atstu u administracijos linijos. Prieš 20 metų išvykdama į Ameriką, paliko tėvus, seseris ir brolius. Tėvynės ilgesys ilgai kankino. Kadangi jos tėviškė yra lenkų pagrobta, ji kreipėsi pas lenkų konsulą ir gavo vizą įvažiuoti į Lenkiją. Džiaugėsi, kad galės aplankyti savo tėviškę.

1937 m. U-nė atvyko į Lietuvą. Visur gražu ir malonu. Visose srityse po didžiojo karo padaryta didelė pažanga, viskas lietuviška, malonus gyvenimas. Kiek pagyvenus laisvoje Lietuvoje, ji kreipėsi į Lietuvos vyriausybę, prašydama leidimo nuvykti į Vilniaus kraštą per administracijos liniją. Prašymas buvo tuojau patenkintas, už tai Uždavinienė yra labai dėkinga Lietuvos valdžiai. Pradėjo rengtis į kelionę. Bet pažįstamieji ėmė atkalbinėti, kad nevažiuotų į lenkų pusę, kur lietuviai žiauriai ir begėdiškai persekiojami ir kur dargi ir amerikietei gali būti nemalonumų. Taip pasakojo tokie žmonės, kuriems nebuvo pagrindo netikėti. Nepaisydama to, viešnia ryžosi savo sumanymą įvykdyti.

1337 m. rugsėjo 4 d. Uždavinienė automobiliu išvyko Marijampolės — Alytaus plentu. Pro automobilio langus buvo matyti gražūs ir derlingi Suvalkijos laukai. Po karo pristatyta daug naujų trobesių ir mokyklų. Gėrėjosi, kaip gerbūvis kyla atgaivintoje Lietuvos valstybėje. Apie 10 val. atvyko į Alytų, kuris buvo sunku ir bepažinti. Pastatyta daug gražių medinių ir mūrinių namų. Pušyne įrengtas gražus miesto parkas, kuris savo tyru ir maloniu oru ir gamtos kvepėjimu toli pralenkia Amerikos didmiesčių parkus. Šalia stovi nauja, moderninė pradžios mokykla. Iš kitos pusės stovi graži Laisvės statula. Visa tai puošia senąją Dzūkijos sostinę.

Važiuoja toliau. Už Alytaus prasideda menkesnė žemė, mažesni ūkiai, bet ir čia kaimai išskirstyti į vienkiemius. Matyti daug gražių, naujų namų. Žemė gerai įdirbta.

Netrukus pasiekė Žilynėlius. Čia paskutinės Lietuvos sargybos. Ligi administracijos linijos liko viena anglų mylia. Čia sužinojo, kad per adm. liniją leidžia tik rytą ir popiet nuo 1 ligi 7 val. v. Susirinko pažįstamų ir nepažįstamų dzūkų. Uždavinienės kaimynai nuoširdžiai pasakojo naujienas: kas jau išėjo į vienkiemius, dabar geriau gyvena, kaip prieš karą. Vienas kitas pasisakė ir apie savo nelaimes. Jaunuoliai įspėjo U-nę, kad pavojinga eiti pas lenkus. Sako, **lenkai kelis vyrus peršovė einant per adm. liniją, kitus sulaiko, uždaro į kalėjimą, muša ir keli grįžo jau be sveikatos.** Persekiojami net laisvoje Lietuvoje gyvenančių lietuvių giminės už adm. linijos! Uždavinienė atsikirto, kad ji yra Amerikos pilietė, turi Lenkijos vizą ir lenkai neturi teisės jos suimti.

Privažiuoja arčiau tos linijos. Išlipo iš automobilio. Mato Vilniaus-Gardino vieškelį. Aiškina, kad tuo vieškeliu eina administracijos linija. Vieškelis apžėlęs. Jo vidury gairės, kurios pažymi administracijos liniją... Toji linija kerta Lietuvos žemes į dvi dalis, palikdama lenkų pusėje trečdalį Lietuvos krašto su sena, garbinga Lietuvos sostine — Vilnium.

Prie pereinamojo punkto stovi kaimo vyrai ir moterys, kurie po dienos darbų grįžta per liniją. Čia turi laukti, kol punktą atidarys, nes negalima eiti be kareivio žinios. Kitaip gresia kalėjimas. Stovintieji vyrai ir moterys suvargę, nuskurę, nusiminę. Jų veiduose nematyti to džiaugsmo, kokį U-nė matė laisvoje Lietuvoje! Jų išvaizda rodo sunkų gyvenimą, vargą, skurdą. Amerikietė klausia vieną nuošaliai stovinčią moteriškę, kaip jie gyvena. Apsidairius ji sako, kad labai sunku gyventi lenkų valdomiems: **geriau mirti, negu geruoju su jais gyventi.** Priėjus kitiems žmonėms, moteriškė nukreipė savo kalbą. Į amerikietės klausimus vyrai ir moterys bijo atsakinėti. Tik su baime kalbama apie vargus lenkų pusėje.

Paskiau U-nė sužinojo, kad **Vilniaus krašte nė vienas žmogus negali atvirai kalbėti ar pajuokauti žmonių būrelyje, nes lenkai turi daug apmokamų šnipų, kurie dažnai be kaltės įskundėia.** Tas jau ne kartą paaiškėjo net ir jų teismuose.

Taip besikalbant, atėjo Lietuvos pasienio policininkas ir du lenkų kareiviai, kurie pradėjo leisti žmones. Uždavinienė parodė lenkų kareiviams savo pasą su lenkų viza. Patikrinę pasą, jie leido jai pereiti, nurodydami, kad kitos dienos rytą ji nuvyktų į Valkininko geležinkelio stotį pas kuopos vadą įsiregistruoti. Atsisveikinus su žmonėmis, Uždavinienė nuvyko į Kuklių kaimą.

Vietinis

KALĖDŲ POKYLY PRISIMINTA PAVERGTAS VILNIAUS KRAŠTAS

New Haven, Conn. — Čia visiems yra gerai žinoma šeima — Bronius ir Domicelė Daujotai, kurie jau šiame mieste gyvena apie 27 metus ir jau gražiai įsigyvenę: turi dviejų šeimynų namą 756 Winchester Ave., gražų automobilį, kuriuo dažnai atvažiuoja į lietuviškas pramogas ir paremia kilnius lietuviškus reikalus.

Nors gerb. Daujotai atrodo dar labai jauni žmonės, bet turi jau beveik suaugusį sūnų Edvardą, užaugintą ir už vyro išleistą dukterį Elenutę, kuri yra baugusi slaugės mokslą. Ji yra ne tik gabi, simpatiška ir visų mylima slaugė, bet ir gera lietuvaitė: kalba gerai lietuviškai, o kas svarbiausia tai jaučia lietuviškai ir domisi Lietuvos reikalais. Sako, norėtų pamatyti tą kraštą, apie kurį iš savo tėvelių yra daug girdėjusi. Prieš porą metų ji ištekėjo už lietuvio mechaniko Jono Medelio, kuris turi savo automobilių taisymo įstaigą, Putman St. ir Dixwell Ave. Jaunieji Medeliai dažnai atsilanko į lietuviškas pramogas. Jie jau augina gražią kelių mėnesių dukrytę Petronelę.

Kalėdų dieną Daujotai pasikvietė pietų keletą šeimų iš savo artimųjų draugų. Tai buvo F. Rumskai, K. Motuzai, A. Dičkai ir jaunieji Medeliai (duktė ir žentas). Puošniuose Daujotų namuose visi buvo puikiai pavaišinti ir linksmai Kalėdas minėjo: šoko, dainavo, žaidė, klausėsi muzikos, pagaliau prisiminė Lietuvą, ypač lenkų pagrobtą jos dalį. Vietos Vilniaus Vadavimo Sąjungos skyriaus iždininkas F. Rumskas keliais žodžiais nupiešė lenku pavergto Lietuvos krašto lietuvių vargus ir paprašė, kad mes pagal savo išgales sumestume aukų kovai dėl savo sostinės Vilniaus. Tam visi pritarė ir aukojo: F. Rumskas, A. Dičkus, J. Vaitkus, K. Matuzai po $1., B. Daujota 50c., E. Medelienė 25c. Iš viso $4.75.

Pinigus pasiųsti į Lietuvą paėmė F. Rumskas, vietos VVS skyriaus iždininkas.

Jei mes visi ir visur taip prisimintume pavergtąjį Vilniaus kraštą, tai kova dėl Vilniaus jau būtų laimėta!

Juzė Dičkienė

PHILADELPHIJOS LIETUVIŲ ŽINIOS

Pavykęs Lietuvių Muzikalio namo bendrovės pokylys

Naujų Metų dieną Lietuvių Muzikalio Namo bendrovė iškilmingai paminėjo bendrovės 30 metų gyvavimo sukaktį.

Svečių buvo daug, ne tik vietinių, ir iš kitur, kaip antai: Vienybės vyr. redaktorius J. Tysliava, Lietuvių Spaudos bendrovės sekretorė V. Vaivadaitė iš Brooklyn, N. Y., inžinierius A. P. Gabrėnas su žmona iš Trenton, N. J., ir viešnia net iš Lietuvos studentė rašytoja Viktorija Milaševičiūtė. Trijų aukštų bendrovės erdvus namas buvo pilnutėlis žmonių. Pokylio programa buvo irgi didelė ir turininga.

Pokylį vedė Lietuvių Muzikalio Namo bendrovės pirm. J. Griganavičius. Dainos choras vedamas inž. W. E. Norkaus, ir J. Jurčikonio stygų kvartetui pritariant, sugiedojo keletą gražių liaudies dainelių ir Lietuvos Himną. Tarp dainų Vienybės vyr. redaktorius poetas J. Tysliava Naujų Metų proga pasakė sveikinamąją jautrią kalbą. Kurie pirmą kartą išgirdo redaktorių kalbant, jaudinosi jo griausmingą kalbą ir momentui pritaikintomis mintimis. Po to prasidėjo puiki vakarienė.

Norint pažymėti Lietuvių Muzikalio Namo bendrovės 30 metų gyvavimo sukaktį, pradžioje pokylio dalyviai nufotografuoti. Bendrovės pirm. J. Griganavičius pakvietė programą vesti buvusį bendrovės pirm. M. Mankelevičių. Kiek ilgesnę kalbą pasakė bendrovės ilgametis sekretorius J. Ivanauskas, nušviesdamas bendrovės organizavimosi laikotarpį ir įvertindamas sumanytojų tvirta lietuviškai tautišką pasiryžimą ir ju pastangas bendrovei organizuoti. Gal todėl ir šiandien Lietuvių Muzikalio Namo salė tebėra lietuvių tautiškai kultūriškas židinys. Kiti buvo pakviesti kalbėti nenuilstą ir energingi bendrovės veikėjai ir svečiai kalbėtojai: D. Bairūnas, K. Žadeikis, Ig. Liepa, J. Janeliūnas, Žataveckas, adv. C. Čeliadinas, viešnia iš Lietuvos V. Milaševičiūtė, Vienybės vyr. redaktorius J. Tysliava, dr. Ig Stankus, J. V. Grinius, J. Rutkauskas, J. Maslauskas, šv. Marijos Magdalenos draugijos pirmininkė, A. Tvaranavičius, inž. W. E. Norkus, inž. A. P. Gabrėnas ir J. Kavaliauskas.

Pažvelgus tik į kalbėtojų skaičių, aišku, kad trumpam rašiny negalima apibūdinti visas kalbas. Tačiau reikia pažymėti, kad viešnia iš Lietuvos p-lė Milaševičiūtė savo kalboje įvertino Philadephijos lietuvių pastangas, kad jau prieš 30 metų įstengė pasistatyti sau tokį vertingą viešą namą. Ir ta pačia proga kvietė filadelfiečius neužmiršt aplankyti Nepriklausomą Lietuvą, ypač šiais metais, ir pasidžiaugti Lietuvos pažanga.

Kalbėtojas J. Tysliava tarp kitko pasakė, kad ir už vandenynų mūsų broliai lietuviai pasistatė sau namą, tai Nepriklausomą Lietuvą, ir ragino amerikiečius, kad nors kartą aplankytų visos Lietuvos namą — Nepriklausomą Lietuvą.

J. V. Grinius pridūrė, kad ir Filadelfijos lietuviai daug prisidėjo prie pastatymo Lietuvos Nepriklausomybės namo. Ypač šiame name daug išplatinta Lietuvos Laisvės Paskolos bonų. Tik, deja, dar ne visa Lietuva laisva, dar didelę Lietuvos žemės dalį lenkai tebetrypia. Ir ta proga perskaitė protesto rezoliuciją prieš lenkų žiaurumus Vilniaus krašte. Rezoliucija vienbalsiai priimta.

Šiame pokylyje tur būt didžiausią siurprizą ir susijaudinimą sukėlė tai dovana buvusiam ilgamečiui bendrovės finansų sekretoriui D. Bairūnui, kai Lietuvių Amerikos Piliečių Sąjungos pirm. K. Žadeikis įteikė jam gyvų gėlių puokštę už nuoširdų darbavimąsi bendrovės labui per daugelį metų. Bairūnui iš to susijaudinimo jau per senyvą veidą džiaugsmo ašara nuriedėjo. Bairūnienė irgi buvo pagerbta visų atsistojimu.

Po pokylio buvo šokiai, kuriems grojo puikus M. Komiatos orkestras. Į šokius prisirinko tiek jaunimo, kaip tikro lietuviško lendryno. Šoko ir linksminosi iki vidunakčio.

Tai taip L. M. N. bendrovė šventė savo 30 metų gyvavimo sukaktį.

Antanas Tvaranavičius

NEGRAŽUS KOMUNISČIŲ DARBAS

Worcester, Mass. — Čia veikia tautinis Lietuvių Moterų Klubas. Kiek žinau, per ketveris metus pasireiškė gražus sugyvenimas. Klubas turėjo pritarimo, ir buvo laukiama gerų klubo veiklos vaisių.

Bet atsirado komunisčių. Kaip kai kuriose kitose organizacijose, taip ir čia prasidė jo marmalynė. Jei vienai kuriai narei kas nors nepatiko, puola "skustis" komunistėms. O šios to tik ir laukia. Atėjus laikui rinkti klubo valdybą, išstatė naujas kandidates į klubo valdybą. Kitos jau daugiau kaip metus nemokėjo mokesčio, tai pagal klubo įstatus pačios save išsibraukia iš narių sąrašo ir negali būti kandidatės į valdybą.

Kadangi pirmininkė yra jauna ir nepatyrus, nežinojo ir nesuprato, kas iš tikro darosi. Ji sumišo, tartum įsižeidė ir nenorom atsisakė kandidatuoti. Susirinkime kilo neramumas. Narės nemėgino griežčiau netvarką pašalinti. Bet po susirinkimo pirmininkei buvo pastebėta, kad nominacijos buvo nelegalės ir kad pirmininkė šauktų tuo tikslu kitą susirinkimą, kur reikėtų apsvarstyti, ar nominacijos buvo legalios. Ir daugeliui narių prašant pirmininkę statyti savo kandidatūrą, ši supratus dalykus sutiko tai padaryti.

Ir kitame nepaprastame susirinkime pirmosios nominacijos buvo atšauktos ir pripažintos nelegaliomis 59 balsais prieš 35. Nominacijos įvyko iš naujo, nors ir buvo gana triukšmingos ir per laikraščius pirmininkė pradėta šmeižti. Negana to. Pasivadinusios "Lietuvos patriotėmis" pasigamino rezoliuciją neva kovai dėl lietuvybės ir prieš pirmininkės sauvaliavimą. Su ta rezoliucija bėgiojo po namus ir maldavo parašų, užtikrindamos nares, kad jos gelbsti klubą nuo ištautėjimo. Bet kai negalėjo pakankamai narių prižvejoti, pradėjo rinkti ir ne narių parašus.

Iš šalies matydama tokius negražius darbus, ryžausi įspėti klubo nares, kad jos laiku apsižiūrėtų, išskirtų nares nuo ne narių ir kad susiprastų, kur link klubas vedamas. Kai kurios narės jau turi juodųjų avių vardą ir jos tikisi, prisidengus lietuvybės priedanga, nuvesti klubą į Lietuvių Darbininkų Literatūros Draugiją, kuri jau seniai yra raudonai nusidažius.

Klubo draugės, saugokitės vilkių avies kailyje!

Pašalinė

DETROITO LIETUVIŲ ŽINIOS

Klubo sukaktis

Lietuvių Moterų Draugiškas (Socialinis) Klubas minėjo savo gyvavimo dviejų metų sukaktį. Minėjimas surengtas Latozų namuose gruodžio 26 d. Pramoga gerai pavyko. Dalyvavo daug žmonių kurie visi smagiai laiką praleido.

Įvyks puikus vakaras

Lietuvių Moterų Draugišaks Klubas ir Susivienijimo Lietuvių Amerikoje 20 kuopa (East Side) rengia įdomų vakarą sausio 16 d. Bus vaidinamas dramos veikalas, po to šokiai šv. Jurgio parapijos salėje, Westminster Ave.

Vakarą rengia komisija: pirm. F. Normantienė, A. Povilaitienė, ir sekr. Ant. Bajorinienė. Pradžia 7 val. vak. Įžanga 25c. asmeniui.

Ona Aksomaitienė

Skaitykit Vienybę

VIENYBĖ

Volume two — BROOKLYN, NEW YORK, MONDAY, JANUARY 10, 1938. — Number Two

TAKE IT OR LEAVE IT

Vitalis Bukšnaitis

Last week VIENYBE's English Section celebrated its first anniversary, and the unexpected deluge of congratulatory letters and telegrams which flooded my desk was ample indication of whether or not our readers were interested in the future of this page.

—o—

Naturally, the future of this section of the world's oldest Lithuanian newspaper rests entirely in the hands of the boys and girls who helped make our last year's efforts so successful. Without their regular contributions this page would have been pretty drab, indeed.

—o—

During 1937 I received over a thousand letters expressing every conceivable shade of opinion regarding Lithuanian American activities. Many of these appeared in our "Cheers Jeers and Reflections" department. All were extremely interesting and very few were of the flighty, absurd type which are so often sent to editors.

—o—

Several hundred readers contributed articles of varying interest and the material of fifty two of them appeared in our columns. Twenty four of them contributed two or more articles which were published during our first year.

—o—

I'd like to introduce these twenty four writers to you. They make up our staff of English Correspondents and I'm sure that you'll hear from them even more frequently than before. The order in which their names appear was determined by the number of times their articles were published on this page.

—o—

Rose Lucas, Cleveland, Ohio.
Albina Garliauskaitė, Philadelphia, Pa.
Vytautas Vizbara, Brooklyn, N. Y.
Pranas Aleksis, Brooklyn, N. Y.
C. R. Jurgėla, Brooklyn, N. Y.
Vytautas Širvydas, Rousse's, Point, N. Y.
Isabel Jenkelunas, New Britain, Conn.
C. V. Liutas, Linden, N. J.
Al Varkulis, Binghamton, N. Y.
Vytautas Bičiūnas, Brooklyn, N. Y.
Nadas Rastenis, Baltimore, Md.
Jonas Baliunas, Jersey City, N. J.
Peter J. Taputis, Brooklyn, N. Y.
Violet Tamkus, Jamaica, N. Y.
L. J. Esunas, Washington, D. C.
J. J. Raymond, New Haven, Conn.
Al Maculevich, Cliffside, N. J.
P. V. Jurgėla, Brooklyn, N. Y.
W. E. Norton, Philadelphia, Pa.
Keistutis Janulis, Irvington, N. J.
John Poshkus, New Britain, Conn.
John A. Sarkauskas, Chicago, Ill.
Mrs. Helen Sinclair, Washington, D. C.
V. A. Kersevičius, Scranton, Pa.

—o—

These are our official Staff Correspondents. Help them to report all your local activities by extending them every possible cooperation!

Sportsmen and Sports

By V. F. B.

Dear, dear! Here the football season's been dead and buried for over a month, and the boys and girls are still pulling each other's curls and tweaking each other's noses as they assemble their respective All Lithuanian-American teams and try to convince one another that their choices are by far the best!

—o—

For instance, "Notorious Football Fan" of Providence, Rhode Island was all in a dither in our December 18th issue because our writers had ignored "one of the outstanding backs in the country, 'Bullet Bill' Osmanski of Holy Cross".

—o—

In our December 27th issue, Anne Yankus and Ben Vicas of Hartford Conn. tried to remedy this apparently horrid situation by including "Bullet Bill" in their own selections, only to arouse the wrath of Al Maculevich of Cliffside, N. J., who insisted, with horror, that Mr. Osmanski is Polish, not Lithuanian.

—o—

Al continued with his own selections, which included Gust Zarnas of Ohio State, and Andy Farkas of Detroit, pointing out scornfully, that Ben and Anne had apparently forgotten to include the great Ohio State star in their lineup.

—o—

Well, it begins to look as though Al and Ben and Anne are all tied up with two errors each, because an anonymous sports enthusiast has forwarded a clipping which was scissored out of Chicago's Jaunimas' sports column "Shorts on Sports".

—o—

J. L. Jatis, who conducts the column, says in the clipping we received, "Our correspondent, on inquiry, received this answer from Zarnas personally; 'sorry to disappoint your people, but, you see, I am a Greek!' He was born in a small town of Icaria, Greece. When six years of age he came to the United States".

—o—

The clipping continues, "Andy Farkas, star halfback of Detroit, is another famous player that has been placed in the same mistaken class as Zarnas. Practically every Lithuanian selection put him on the honorary eleven. Farkas is a Hungarian."

—o—

However, Al Maculevich needn't feel too badly about these revelations. If he is correct in his assertion that Bill Osmanski is Polish and not Lithuanian, Chicago's Lithuanian American Youth Newspaper is also guilty of a faux pas. Jaunimas named Osmanski on its own official team selections! Tsk! Tsk!

—o—

This column makes no pretense of being any kind of an authority on sports or sportmen. Its function is to present your opinions of Lithuanian American sports activities. All contributions to this column will be cheerfully acknowledged.

—o—

By the way, has anyone heard of Eddie Hogan since Buddy Baer knocked him out in the third round of their Madison Square Garden scrap December 17th? It sure was a whale of a fight while it lasted. The young Lithuanian American from Waterbury certainly gave the former champion's brother a run for his money!

POLES CONTINUE REIGN OF TERROR

Vilnius. — The Polish news paper Kurjer Wilenski reports that thirty Lithuanian students of Vilnius University were accused of participating in a public demonstration because they attempted to sing the Lithuanian National anthem while visiting on All Souls' Day the graves of Lithuanian patriots buried in Rasu and St. Peter and Paul cemeteries.

As punishment for this crime, the starosta of Vilnius decreed that the culprits pay fines ranging from 15 to 250 zloty, with the alternative of spending 5 to 13 days in jail.

VIENYBES ANNUAL CONCERT
February 13th, 1938
at
LABOR LYCEUM HALL

VOICE OF YOUNG CHICAGO

By John A. Sarkauskas
(Staff Correspondent)

Chicago, Ill. — Now that the old year has been put behind the door, we could do justice to bygone days by reviewing the march of events that passed between the 1937 portals. They are many and varied and memory must be given an extra jostle to recall even the most important.

—o—

The early year heralded the climax of a Jaunimas poll to determine the most popular Lithuanian of the land. Johnny Goodman, golfer, Jack Sharkey, boxer, Ed Krause, athlete, Ray Buivid and Andy Puplis, footballers, and Anna Kaskas of the Metropolitan Opera finished in this order. Krause and Puplis represented Chicago. Fine to note 5 of the first 6 were men; strange, but our hats still fit snug...

—o—

An auto mishap that claimed the life of Victor Briedis, popular young Chicagoan and piano accompanist for Ruth Etting, and the unexpected death of consul Bagdonas were the sad chapters of that spring. The former was only 34 at the time of his death. Successor to Bagdonas was Petras Dauzvardis. To this day his popularity ever increases with both young and old.

—o—

April in Chicago stood for what we termed the 5 and 10 celebration — 5 years of continuous daily radio programs and 10 years of bi-weekly appearances of that magazine of folk-lore, news, music and humor, Margutis. The crowd, which incidentally topped the two grand mark, witnessed the public stage debut of our Lithuanian Shirley Temple. Four year old Viola Mae Sink sang and thus began her entertainning cereer. At present she has a small part in MGM's "Modern Lady" to be released sometime this month.

—o—

Another spring credit for Margutis is the special broadcast via Shortwave and cable to Lithuania last February, commemorating our native country's 19th "4th of July".

—o—

Two Chicago boys, Phil Krause and Frank Talzunas, departed for Lithuania early this year and later led the Lithuanian basketball teams to an European championship. They returned with the widely publicized Lithuanian athletes in what turned out to be Chicago's greatest summer sensation. Only 14 sportsmen, but they thrilled many more thousands.

—o—

In competition with these foregn titans, our American boys fared worse than the proverbial poor Chinaman. On track and field they were practically run over by the "greenhorns" and out of a dozen or so events, the locals won only the pole vault and high jump, events native to the Lithuanians. The Americans scalped their opponents in basketball but the visitors retained honors by walking away with the tennis matches.

—o—

The gliders, Ošiknis and Pyragius, drew the largest attendance when more than 12,000 craned necks to see them play hide and seek among the clouds. The perfect day brought to a close a well-meant good will visit that certain Chicagoans hope to repay this next summer in Kaunas.

—o—

Another Chicagoan, Marijona Rakauskas, arrived here in July. A rest at famed Tabor farm and she set out to earnest work which was climaxed in a concert at the Studebaker theatre last autumn. A farewell appearance at the Margutis Thanksgiving celebration and she sailed for her beloved Kaunas, but promising to return in 1939. Her position with the Lithuanian State Opera dates back to 1923.

—o—

As for the marriages during this year, they are too numerous to mention for the list would rival the Congressional Record.

—o—

In the summer K. of L. National Convention elections, four Chicagoans won responsible positions: Bernice Petraitis, Sec., Anastasia Varanis, Fin. Secr., Monica Peters, Treas., and Joseph Glabauskas, Press Director.

—o—

Autumn put the Chicago Lithuanian youth on the air with a radio program of their own. Anthony Vanagaitis, interested as ever in the welfare of the coming generation, willed a portion of his radio hour to the younger sect. This weekly presentation, an all-English narrative, is devoted solely to local youth and their activities and bids well to become the most popular one of the kind. No small wonder, it's the only one, thanks to Mr. Vanagaitis.

—o—

The new year just begun is off to a rather slow start among the locals. Perhaps all for the better; like a bright sunrise that always precedes stormy, unsettled weather, we prefer to toe th new year morning mark under a gray, cloudy sky and place our faith in the weather prophet who says a gloomy dawn brings a fine, sunny day...

THIS YOUNGER GENERATION

By ROSE LUCAS
(English Staff Correspondent)

Cleveland, Ohio. — What I dislike most in our "dime-a-dozen" professionals is their constant belittling of Lithuanians in general. Very often they hold political positions because of the backing they received from these same Lithuanians and their organizations; some of them are doctors and lawyers who were encouraged, praised and aided by the older Lithuanians who are intensely interested in the ambitions of their younger generation.

Yet, once some of these "intellecutuals" attain their goal and are no longer in need of help their capacity for condescention seems to increase in proportion to the amount of assistance they accepted in the past. "Coming to these Lithuanian affairs is a waste of my time". I have heard one of these Olympians remark, "Very little of my business comes from Lithuanians, so I owe them nothing".

Recently I sat in the well appointed office of Edward Schultz (Šalius), one of the most up and coming young attorneys in Pittsburgh. I over heard him say, very proudly, "The biggest percentage of my clients are Lithuanians", and I immediately sat up and took notice. Here, I decided was someone worth knowing.

The story of his life reads like a Horatio Alger novel. Let me quote some excerpts from the Pitt Weekly of May, 1931:

"Picture a young lad just out of high school, eager for an education but deprived of it because he had to support his widowed mother and three brothers and sisters, forced to spend eight years working before the chance of which he dreamed appeared, went to college, knocked the boys dead with his intelligence, pitted his 149 pounds of fight and grit against the members of a football squad composed of the best players in the country, made nearly every honorary fraternity in sight, worked his way through school by tutoring, and then you have a mild story of the drama which belongs to the life of Eddie Schultz, who was awarded the George Wharton Pepper Prize given to the most representative Pitt Student.

"It is not our intention here to go into detail concerning the life of the first Pitt athlete to be awarded the Pepper Prize, but we do wish to emphasize the struggle which he had on his hands in order to obtain an education, a desire which captivated him even before he thought of playing on a college football team.

"As mentioned above, Eddie's mother was a widow with three other children besides Eddie to support; Eddie, being oldest, consequently was given the responsibility of earning the family's bread and butter as soon as he had completed his scholastic career.

"He started to work in a bank, and although he will not admit it, we can tell you confidentially that within a period of five years Eddie had risen from an insignificant part of the organization to become assistant cashier.

"In 1927 his mother died, and with the responsibility of supporting the family lifted by the maturing of his younger brothers and sisters, be packed his clothes, hopped a train for Pittsburgh and enrolled at Pitt.

"At this time he was working for an insurance company and earning five thousand dollars a year. His friends did all they could to discourage his desire to go to college, saying that even with an education he would probably never again earn that much. 'I more than doubled that figure last year', said Mr. Schultz, smiling that affable smile of his.

"When he first came out for the football team, he looked like anything but a football player. Small and not unusually fast, he had a difficult time breaking into the lineup even as a third-string substitute. But he didn't lack spirit, perseverance, courage and loyalty. He was always there, ready to go in, pleading for a chance to show 'em, whenever Jock Sutherland turned to pick a substitute.

"During the seasons of 1929 and 1930, Eddie got into a total of eight games. His greatest football thrill came in the 1929 Pitt — Duke game at Durham, N. C., when Franklyn Hood tossed a twenty five yard pass into his waiting arms and he galloped twenty more yards before crossing the goal line.

"Besides his football activities, during the past year he has been: vice-president of the student council; vice president of Omicron Delta Kappa, honorary activities fraternity; vice president of Alpha Sigma Alpha; vice president of Phi Tau Phi; a member of Delta Sigma Rho; an honorary usher; and a member of Eumatheia, honorary freshman scholastic fraternity."

Like most Lithuanian Americans, Mr. Schultz spoke very bad Lithuanian, but when he began his law practice he decided to learn it. By joining Lithuanian organizations, mingling with Lithuanians and reading Lithuanian newspapers, he has learned enough of the language to give a very passable speech in Lithuanian. Pittsburgh audience are delighted with his American Lithuanian and cheer him loudly and long.

He is a member of lodge 40 of SLA., the Pittsburgh Literatry Society, Pittsburgh Citizens' Club and is vice-president of the Lithuanian Chamber of Commerce. Last summer he acted as a chairman of the committee welcoming the Lithuanian sportsmen to Pittsburgh, and from all reports, that was a welcome! Not only were the sportsmen treated royally but there was enough money left in the treasury after it was all over to enable the Committee to turn over a sizable sum to the Lithuaniain Memorial Room.

You may gather from this account that Edward Schultz in an uninteresting superman, but he isn't anything of the sort. From his first handshake you cannot help but feel the vitality back of his smile. No condescension here, no snobbery; nothing but a genuine interest in things Lithuanian because he is a Lithuanian and is proud to belong. We are gratified to be able to call you a Younger Generationer, Mr. Edward Schultz!

NAPOLEON SECTION IN KAUNAS MUSEUM

Kaunas. — The Napoleon Section of the War Museum in Kaunas was opened on December 20th. Books, paintings and other relics connected with Napoleon's march across Lithuania in 1812 have been donated to the Section by Professor Schmittlein and Monsieur Delong, French Minister in Lithuania. The section was orginzed by joint efforts of the Lietuvos Karininkų Ramovė and the board of trustees of the Lithuanian French Society.

CHEERS, JEERS AND REFLECTIONS

"INDIGNANT" MAKES CORRECTION

Providence, R. I.: I would like to correct a mistake made by a zealous football and sports fan in the January 4th issue. Albert Maculevich stated that Bill Omanski of Holy Cross should not be eligible for the All-Lithuanian team because he is Polish. That is not true. I happen to live in Bill Omanski's home city and know him personally. Being of Lithuanian parents, I cannot possibly see how Bill can be anything but Lithuanian.

I am sure that some of his Worcester supporters can verify my statement. Especially those who have met him at social functions or otherwise around Worcester. How about it, Worcsterites? I refer you to my previous letter in the December 18th issue.

Indignat.

BEN ANSWERS AL'S CRITIQUE

Hartford, Conn.: This letter might be called a retaliation of the letter which Mr. Maculevich sent in, and which you published January 4th. I do not care to start a controversy with a fellow hobbyist, but I am sending in this letter to clarify Miss Yankus' and my own reasons for our selections.

My hobby is sports, and I have a collection of facts and information about every sport under the sun. About four years ago I began to take an interest in Lithuanian atletes so I added that as a sub-hobby if I may call it so.

I heartily agree with Mr. Maculevich that the Lithuanian papers lack suitable colums which deal with Lithuanian athletes, and so I am joining with him in suggesting the idea of having one in Vienybe's English Section.

Here are the facts which Miss Yankus and I base our reasons for saying that we do net believe that we are faulty in our selections:

1. Bill Osmanski (Asmenskas) is a Lithuanian. His home town is Providence, Rhode Island, where his folks are members of the Lithuanian parish. Miss Yankus and I have both met him personally and have spoken with him. Still further proof that he is Lithuanian can be shown by the following fact. His younger brother Joe, who played with the Holy Cross freshman team this past season, was going to enroll at Marianapolis, the Lithuanian high school and college, but being a good athlete he received consideration from Holy Cross.

2. We did not choose Zarnas because we both saw several articles in Hartford newspapers stating that he was a Greek.

3. We considered Bill Tranavich for our team, but we did not definitely know if he was a Lithuanian.

4. Mr. Maculevich could not have carefully read my previous letter because there was a little phrase stating definitely that some of our players were lower classmen, while others were members of smaller college teams.

5. The mistake concerning Bill Stapulis must have been a typographical error because we sent copies of that team to other papers, and they did not have that mistake. (ED NOTE: The letter which was received by Vienybe's English editor did contain that error.).

In closing, I would like to say that I would like to hear from Mr. Maculevich or any other person who is interested in Lithuanian athletes, so will you please print my address in order that they could communicate with me.

Ben Vicas
328 Campfield Ave.,
Hartford, Conn.

Please address all mail concerning this page to the editor, 104-40 117th Street, Richmond Hill, New York. Manuscript should be written on one side of the paper and will not be returned unless accompanied by stamped, self-addressed envelope.

Weekly English Section
Edited By
Vitalis Bukšnaitis

VIENYBĖ

SADAUSKAITĖ DAINUOS VIENYBĖS KONCERTE

Elena Sadauskaitė

Elena Sadauskaitė, artistė dainininkė, kuri yra atsižymėjusi ne tik lietuvių koncertuose, bet jau keleta metų dideliu pasisekimu dainuoja amerikonų muzikaliuose veikaluose ir operetėse, sutiko dalyvauti Vienybės koncerte, kuris įvyks vasario 13 d. Labor Lyceum salėje, Brooklyne.

Kaip jau anksčiau buvo skelbta, tame metiniame Vienybės koncerte dainuos solistas A. Vasiliauskas, tenoras iš Detrioto ir Antanas Banys, New Yorko baritonas.

Mahoney prašo panaikinti Tammany Hall

Žinomas New Yorko demokratas J. T. Mahoney, kuris pereitais rinkimais kandidatavo į New Yorko miesto mayorus, reikalauja, kad neatidėliojant būtų panaikinta Tammany Hall, kuri iki šiol vadovavo demokratais New Yorke. Jis pabrėžė, kad Tammany Hall vardas yra taip tampriai surištas su neištikimybe, suktybėmis, visokiais nešvariais politikavimais, kad demokratų partija New Yorke labai nukentėjo ir laiko bėgyje gali išnykti. Jis siūlo iš pamatų perorganizuoti visą New Yorko demokratų partijos vadovybę ir administraciją.

Pradėkite naujuosius metus kaip reikia

Neatsargiai vaikščioti gatvėse yra lygiai pavojinga, kaip neatsargiai važinėti automobiliu. Iš statistikos duomenų matyti, kad apie 50 nuošimčių visų nelaimingų atsitikimų su automobiliais įvyko dėl pėsčių žmonių kaltės, dėl jų neatsargumo.

Tokiais atvejais pėsčias žmogus turi žinoti, kad neatsargiai vaikščiodamas jis stato savo gyvybę į pavojų

Jeigu pėsti žmonės daugiau kreiptų dėmesio į signalus ir aplamai, vaikščiotų atsargiai, tai, žinoma, tų nelaimių neįvyktų.

Visi žmonės turi bent kuo prisidėti prie savo saugumo gatvėse. Policijos Departamentas daug nereikalauja, tik būti atsargiems ir visuomet žiūrėti trafiko signalų, ypač einant skersai gatvės.

Kodėl nepradėti šiuo naujuosius metus kaip reikia. pasiryžti visuomet būti atsargiais. **92.**

PLATINA NETIKRUS $5 BANKNOTUS

Biznieriai ir skaitytojai įspėjami, kad vėliausiu laiku Brooklyne pasirodė netikrų $5.00 banknotų.

Netikrus banknotus galima Netikrus bankotus galima greitai pažinti, jei gerai įsižiūrėsite į banknotų spaudą.

PASKAITA APIE V. KUDIRKĄ

Šį trečiadienį, sausio 12 d., 8 val. vakare, Lietuvių Piliečių Klube, 280 Union Ave., dr. A. Petrika skaitys paskaitą apie dr. **Vincą Kudirką,** Lietuvos himno autorių ir lietuvių tautinio atgimimo pionierių.

Kurie tuo klausimu domisi, kviečiami ateiti. Įžanga nemokama.

Skelbkitės Vienybėje

Paukščių paroda New Yorke. — Šiomis dienomis New Yorke atidaryta naminių paukščių paroda, kurioje buvo išstatyta 5,200 paukščių. Jų tarpe buvo ir šitokių žąsų, su dvilypiais pagurkliais. Parodą lanko labai daug žmonių.

ATSIIMKITE LAIŠKUS

Vienybės administracijoje yra laiškai šiems asmenims:

Anderson
Stanislavas Boguckis
P. Bukšnys
Daukšys
M. Horanth
Jakubaitis from Kručelu-[nas, Baltimore, Md.
Jenkins, Chas.
Frank Jonaitis
H. Kabus
Apolonija Lastauskiene
T. Laukus
Geo. Loefler
Ch. Meškunas
Vlad. Mikolainas
Ann Ploscuaskis
J. Petrika
J. Puskunig
J. Purvis
K. Povalkis
St. Peters
A. Sleuis
V. Sabunas
J. Steponaitis
J. Sanduk
V. Tamkus
J. Tuskin
Mary Tamas
W. Urban
J. Vidunov
A. Zimas.

Malonėkite laiškus atsiimti.

MIRĖ

Elizabeth Macsis, 30 metų amžiaus, gyveno 237 9th Ave., New York City. Mirė penktadienį sausio 7 d. Seaview ligoninėje, Staten Island. Bus laidojama antradienį sausio 11 d. 10 val. ryto iš Karalienės Angelų bažnyčios į šv. Trejybės kapines. Kūnas pašarvotas Garšvos koplytėlėje.

BANDITAI PAVOGĖ 10,000 DOLERIŲ

Brooklyne keli banditai užpuolė Waldes Koh-I-Noor kompanijos iždininką ir aštuonis jo pagelbininkus ir atėmė iš jų $10,000. Pinigai buvo atgabenti iš banko išmokėti darbininkams algas. Banditai pabėgo.

Tardomas. — Aaron Sharin, Egipto Konsulato tarnautojas, kuris dabar tardomas ryšium su "Robinsonų" suėmimu Maskvoje. Sakoma, kad jis žino kaip jie gavo padirbtus pasus, ir kodėl jie išvyko į Rusiją. Bet Sharin atsisako kalbėti.

Įsigykite naują angliškai-lietuvišką žodyną ir Lietuvos žemėlapį

Vienybės administracijoje yra gauti naujieji A. Herlito angliškai-lietuviški žodynai, kurie parduodami po $2.00. Žodynai labai parankaus formato ir apdaryti.

Taip pat galima gauti naujuosius Lietuvos spalvotus žemėlapius po $1.00.

Siunčiant užsakymus per paštą pridėkite 15 cetnų pašto išlaidoms.

Užsakymus siųskite Lithuanian Press Corp., Inc., 193 Grand St., Brooklyn, N. Y.

Vienybės Dienraščio Metinis Koncertas

Vasario 13 d. 1938 metais

LABOR LYCEUM SALĖJE

Užsimoka būti mandagiu

Labai daug nelaimingų atsitikimų miesto gatvėse ir keliuose įvyksta dėl to, kad automobilistai ir šoferiai neįvertina mandagumą. Jeigu visi būtų mandagūs ir atsargūs, tai tiek nelaimingų atsitikimų nebūtų. Nelaimių priežastimi labai dažnai buvo kantrumo stoka; kiekvienas grūdžiasi, kad tik pirmas galėtų nuvažiuoti, nors būtino reikalo skubėti visai nėra. Važinėjant automobiliu reikia atsiminti, kad ir kiti žmonės turi teises.

Todėl važinėkite atsargiai, būkite kantrūs ir mandagus.

K.

HAVEMEYER 8-0259
RALPH KRUCH
FOTOGRAFAS
65-23 GRAND AVENUE
MASPETH, N. Y.

Clement Voketaitis
ADVOKATAS
50 COURT STREET,
Brooklyn, N. Y.
Tel.: Triangle 5-3622
168 GRAND STREET,
Tel.: Evergreen 8-7179

Dr. H. MENDLOWITZ
Perkėlė savo Williamsburgo ofisą į
522 BEDFORD AVE
netoli Taylor St.
BROOKLYN, N. Y.
Tel. EVergreen 7-1312
PRIEMIMO VALANDOS:
nuo 1 val. iki 3 val. p. p
ir nuo 7 v. vak. iki 8 vak
FLATBUSH OFISAS:
2220 Avenue J

Aidone
FOR Almost Immediate Relief of COLDS, HEADACHES, NEURALGIA AND MUSCULAR PAINS
NOVOGEN LABORATORIES BROOKLYN, NEW YORK

Jeigu Jums skauda galvą naudokite AIDONE
Jeigu nušalot, naudokite AIDONE
Jeigu kenčiat nuo neuralgijos ir muskulų gėlimų, naudokite AIDONE
Jeigu turite karštį, naudokite AIDONE

AIDONE galite gauti P. A. URBONO ir kitose vaistinėse
P. A. URBONO VAISTINĖS
151 Metropolitan Avenue, Brooklyn, N. Y. — Tel. Havemeyer 8-2927
61-02 Grand Avenue, Maspeth, L. I. — Tel. Havemeyer 8-2782

SKAITYKITE VIENYBĘ

SALDAINIŲ KRAUTUVĖ
Didelis pasirinkimas geriausių saldainių dėžese iš Amerikos. Taip pat galite gauti saldainių ir iš LIETUVOS
Namie gaminti ledai (Ice Cream)
Geriausi užkandžiai
ALUS IŠ KRANO IR BONKUTĖMIS
JUOZAS GINKUS
495 Grand Street, Brooklyn, N. Y.
EVERGREEN 7-2306

Central Brooklyno Lietuviai Biznieriai

L. ALEKSIEJUS
Restauranas su Gėrimais
33 Hudson Avenue,
Brooklyn, N. Y.
Tel.: CUm. 6-9108

T. Kulber
Restauranas ir Gėrimai
85 Hudson Avenue,
Brooklyn, N. Y.

V. KRAUČUNAS
BAR and GRILL Restaurant
50 Hudson Avenue
Brooklyn, N. Y.

K. BAGDONAS
Drabužių Krautuvė
53 Hudson Avenue
Brooklyn, N. Y.

M. SIRUTIS
LUNCH ROOM
48 Gold Street,
Brooklyn, N. Y.
Tel.: CUmberland 6-8629

J. ŠNIRAS
Sarton Restaurant
BAR and GRILL
181 Pearl Street,
Brooklyn, N. Y.
Tel.: CUm. 6-7626

D. RAŠKEVIČIUS
Meat Market and Groceries
38 Hudson Avenue,
Brooklyn, N. Y.

FRANK BLOCK
Dealer in choice
BEEF, PORK and LAMB
59 Hudson Avenue,
Brooklyn, N. Y.

J. BAKANAUSKAS
Restaurant
BAR and GRILL
55 Hudson Avenue
Brooklyn, N. Y.
Tel.: MAin 4-8746

"GARSAS" BAKERY
A. Šrupskis, savininkas — Tel. Evergreen 8-7027
PIRMOS RUŠIES LIETUVIŠKA DUONA
64-66-68 So. 2nd Street — Brooklyn, N. Y.
Kepa visokias Duonas ir Pyragaičius
VEŽA KRAUTUVĖMS. SIUNČIA PAŠTU IR EKSPRESU

LAIDOTUVIŲ DIREKTORIAI

MATTHEW P. BALLAS
(BIELIAUSKAS)
660 Grand St., Brooklyn, N. Y.
NOTARY PUBLIC — Tel. STagg 2-5843

STEPHEN AROMISKIS
(ARMAKAUSKAS)
423 Metropolitan Av., Brooklyn, N. Y.
Tel. EVergreen 7-4335 — *Koplyčia Laidotuvėms*

A. RADZEVIČIUS IR SŪNUS
402 Metropolitan Av., Brooklyn, N. Y.
TEL. STAGG 2-4409

A. VALANTIEJUS
54-41 — 72nd St., Maspeth, N. Y.
NOTARY PUBLIC — Tel. Newtown 9-4464

BARRY P. SHALINS
(ŠALINSKAS)
84-02 Jamaica Av., Brooklyn, N. Y.
Tel. Virginia 7-4499 — *Koplyčia Laidotuvėms*

JUOZAS GARŠVA
231 Bedford Av., Brooklyn, N. Y.
KOPLYČIOS LAIDOTUVĖMS
Tel. EVergreen 8-9770

Visi šie laidotuvių direktoriai išnuomoja automobilius įvairiems reikalams

TURIZMO IR APDRAUDOS BIURAS

- Greitas ir saugus pinigų siuntimas į visas šalis
- Laivakortės greičiausiais laivais į visas šalis.
- Generalinė apdrauda. — Namai, automobiliai
- Nuosavybių pardavojimas ir administravimas.
- Importavimas maisto produktų iš Lietuvos.
- Atliekami visi reikalai, kokiais tik kas kreipiasi.
- Notaras — Tvirtina visokius dokumentus.

A. S. TREČIOKAS
314 WALNUT ST., NEWARK, N. J.
KAMPAS ADAMS STREET
Telefonas, Market 2-4867

TARZANAS IR AFRIKOS Ž MOGVAGIAI

Edgar Rice Burrougns

133. Janė pastyro iš baimės matydama žėrinčias Kavandavandos akis ir žiaurią gašlią šypseną. Ji bandė gintis, bet Kavandavanda buvo labai stiprus: jis glaudė Janę prie savęs arčiau ir arčiau...

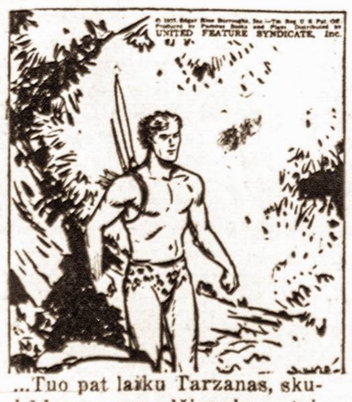

...Tuo pat laiku Tarzanas, skubėdamas per džiungles, staiga sustojo ir pauostė orą. "Mes esame netoli kaimo", tarė jis, "o taipgi netoli yra mūsų vaziriai". Brownas nustebo: "Kaip tamsta gali žinoti?"

Tarzanas-džiunglių valdovas — pakėlė galvą ir tris sykius sukniaukė pelėdos balsu. Netrukus iš girios pasigirdo kitas pelėdos balsas vieną, antrą ir trečią kartą, o paskui iš krūmų pasirodė Muviro su Balanda.

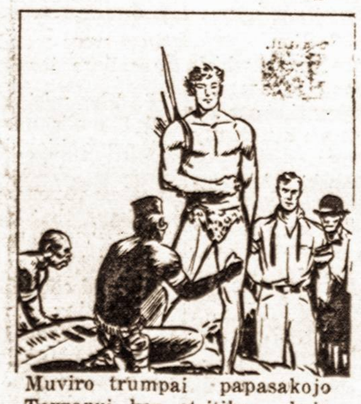

Muviro trumpai papasakojo Tarzanui kas atsitiko, kaip įvyko nelygi kova su kavurais ir kaip žuvo jo narsieji kariai. "Mes negalėsime įeiti į jų kaimą — kavurai labai stiprūs ir jų perdaug prieš mus".

Kas bus toliau — žiūrėkite kitame Vienybės numeryje