VIENYBĖ

LITHUANIAN DAILY

Lietuvos Nepriklausomybės dvidešimts metų sukakties proga, Lietuvos Aidas siūlo draugijoms, organizacijoms ir įstaigoms pakviesti į Lietuvą Amerikos lietuvių organizacijų atstovus.

LII. Nr. 21 (312) N. BROOKLYN, NEW YORK, ANTRADIENIS, 1938 M., SAUSIO-JANUARY 25 D. KAINA 3 CENTAI

DABAR

Dovanos Klaipėdai
Tauta ir žmoniškumas
Tragedija šiaurėje
Rumunijos žydai

JUOZAS TYSLIAVA

Klaipėdos krašto atvadavimo 15 metų sukaktį paminėjo ne tik Lietuvos, bet ir Amerikos lietuviai, kurie šiandien gali didžiuotis, turėdami savo tarpe Klaipėdos sukilimo vadą pulk. Budrį, kaip generalinį konsulą New Yorke.

Klaipėdos atvadavimo sukakties proga Didžiosios Lietuvos žmonės, ypač jos įstaigos ir organizacijos, labai gražiai pasielgė, suteikdami Mažosios Lietuvos vaikams tūkstančius įvairių praktinio pobūdžio dovanėlių. Tokios dovanos, kasmet ateinančios iš Didžiosios Lietuvos, ypač daug džiaugsmo teikia, tiems Mažosios Lietuvos lietuvių vaikučiams, kurie gimę ir augę Nepriklausomybės dvasioje.

O kaip Amerikos lietuviai? Ar jie, minėdami Klaipėdos išsilaisvinimo sukaktį, padovanojo ką nors Mažajai Lietuvai, arba bent jos sukilimo vadui pulkininkui Budriui?

Lietuvos prezidentas Antanas Smetona smerkia kraštutinį nacionalizmą. Jo nuomonė, "kad tautinė idėja būtų visuomet stipri, gyva ir vaisinga, ji neprivalo stokoti visuotiniškai žmoniško pagrindo". Be to, Lietuvos valstybės prezidentas sako:

"Per Didįjį karą, suskilus pasauliui į dvi dali kariautojų, vienai didžios ir garbingos tautos eilei mokslininkų yra išsprūdęs neapgalvotas pasakymas, jog jų tauta esanti tiek pranaši, kad gilinti geriausiai išsiversti be kitų tautų kultūros. Vadinas, kad ir žūtų karo griuvėsiuose kitos, kai jie manė, mažavertės kultūros, ir tik savoji išliktų, tai maža tenustotų. Tai baisus, neišmintingas žodis, kurs, kaip pelkių žiburėlis tamsią naktį kartais — švystelėja ne vienoje tautoje, kai nacionalizmas blogai nuteikia tautų santykius, karo šmėklai imus vaidintis. KUR TAUTAI IMA VADOVAUTI ŽMONĖS, AKLAI ĮSIMYLĖJĘ SAVIMI IR SAVAISIAIS, TEN TAUTINĖ IDĖJA NESTENGIA PASIREIKŠTI TYRA IR SKAISTI".

Žiemių srities tyrinėjimas kasmet kaštuoja nemažai žmonių gyvybių.

Švedų spauda praneša, kad Ledinuotame vandenyne įšalę aštuoni sovietų prekybos laivai su 1,200 žmonių, kuriems jau nėra vilties išsigelbėti. Šie laivai stovi 500 kilomertų į žiemius nuo Naujojo Sibiro salų.

Švedų laikraščiai sako, kad kai kuriuos iš šių laivų didžiosios lytys jau sudaužusios. Kai kurie laivai jau neatsiliepia į radijo signalus.

Jeigu šie laivai bus sutriuškinti tolimoje šiaurėje, kur dabar viešpatauja klaiki šešių mėnesių naktis, tai galima laikyti viena iš didžiausių mūsų amžiaus tragedijų.

Berods, 1777 metais pasaulį buvo sukrėtusi dar didesnė tragedija. Ties Grenlandijos sala didžiosios lytys sutriuškino dvidešimts laivų, išplaukusių žvejoti banginių.

Aną metą miręs žydų poetas Bialik savo raštuose graudžiai ir sykiu genijaliai apdainuoja pogromus Besarabijoje.

Tai buvo anais laikais, prieš karą.

Bet kas galėjo tikėtis, kad Rumunija, kuriai keletą amžių teko nešti sunkus turkų jungas, taip žiauriai pradės persekioti tuos pačius Besarabijos žydus, po karo su visa teritorija atsidalinusius nuo Rusijos?

Deja, dabartinė Gogos vyriausybė nutarusi išvaryti daugiau, kaip milijoną žydų iš Rumunijos. Neveltui Sovietų Sąjungos pasiuntinys, apleisdamas Bukarestą, ironiškai pareiškė:

"Sovietų Sąjunga pasirengusi padėti Rumunijai išspręsti žydų klausimą. Goga gali visus žydus išsiųsti į Besarabiją, o vėliau atiduoti mums žydus ir Besarabiją..."

LLOYD GEORGE SAKO, KAD ANGLAI NEBIJO ITALŲ IR VOKIEČIŲ

Pranašauja, kad dabartinę politinę kovą laimės demokratinės valstybės

CANNES, Prancūzija, sausio 23 d. — Buvęs Anglijos ministeris pirmininkas Lloyd George, minėdamas čia savo 50 metų vedybinio gyvenimo sukaktį, padarė vėliausių 50 metų politinio ir ekonominio pasaulio gyvenimo apžvalgą. Ta proga jis prisiminė ir apie dabartinę pasaulinę krizę, kurią sudarė Italija, Vokietija ir Sovietų Sąjunga. Lloyd George pareiškė, kad nežiūrint visų Mussolini pastangų, Vokietijos politinių manevrų ir Italijos grasinimų Vidužemio jūroje, Anglija nė vieno jų nesibijo. Esą dabartinę politinę kovą laimės demokratinės valstybės: Anglija, Amerika ir Prancūzija.

Mussolini jis vadina "bloferiu", kurio pastangos sukurti didelę Romos Imperiją sprogs, kaip muilo burbulas.

Jis taip pat pabrėžė, kad jokio skirtumo nėra tarp Vokietijos nacizmo, Italijos fašizmo ir Sovietų Sąjungos komunizmo.

LOJALISTŲ KARO LĖKTUVAI BOMBARDAVO SEVILLE MIESTĄ

Frankistų karo lėktuvai numetė keliolika bombų Prancūzijos teritorijoje

BARCELONA, sausio 23 d. — Vakar Ispanijos vyriausybininku karo lėktuvai bombardavo frankistų miestą Seville. Numetė apie penkis tonus bombų, kurios padarė daug nuostolių. Užmušta 24 žmonės ir keliolika sunkiai sužeista.

Vėliausiu laiku, frankistams pradėjus dažnai bombarduoti lojalistų miestus Barceloną ir Valenciją, vyriausybininkai taip pat pradėjo bombarduoti frankistų miestus.

Frankistai vakar bombardavo lojalistus Prancūzijos pasienyje. Keleta tonų bombų nukrito net ant Prancūzijos žemės. Dėl to Prancūzija ruošia protesto notą.

Frankistai pradėjo apšaudyti Valencijos uostą iš karo laivų.

NELEIDŽIA KALBĖTI SU SUIMTA AMERIKOS PILIETE

WASHINGTON, sausio 23 d. — Kaip žinoma, Jungtinės Valstybės pareikalavo Sovietų Sąjungos leisti Amerikos pasiuntiniui Maskvoje pasikalbėti su suimtąja ir neva kaltinama už šnipinėjimą Rusijoje Mrs. R. M. Rubens, Amerikos pilietę, kuri laikoma Maskvos kalėjime. Dabar Sovietai atsakė, kad tokio leidimo duoti negali.

Valstybės Departamentas ruošia Sovietams griežtą protesto notą.

Estija iš Lietuvos reikalauja 17 milijonų litų

KAUNAS. — Kaip jau buvo rašyta, Estijos vyriausybė iškėlė Hagoje Lietuvai bylą dėl Panevėžio—Saldutiškio geležinkeliuko, reikalaudama sumokėti apie 17 mil lt.

Į tą estų valdžios skundą Lietuvos vyriausybė atsakys tam tikru memorandumu. Dabar renkama medžiaga, kiek Lietuvos valstybės iždas į Panevėžio—Saldutiškio geležinkeliuko šaką yra įdėjęs kapitalo, jį taisyti, remontuoti, perdirbinėti.

O Danijos vyriausybė savo skundu Hagos Taikinamajai komisijai reikalauja iš Lietuvos apie 4 mil. lt.

CHINA CLIPPER VOS IŠVENGĖ NELAIMĖS

SAN FRANCISCO, Cal. — Didysis Pan-American oro linijos keleivinis lėktuvas China Clipper išskrides iš San Francisco į Honolulu, nuskrides 700 myliu, užsikimšus gazolino pompai, turėjo grįžti į San Francisco. Lėktuve, be įgulos narių, buvo dar aštuoni keleiviai, kurie nežinojo, kad grįžta į San Francisco iki lėktuvas nusileido įlankoje.

Smulkiems prekybininkams uždraus importuoti iš užsienio prekes

KAUNAS. — Teko patirti, kad atitinkamose įstaigose yra projektuojama uždrausti smulkiems prekybininkams ateityje importuoti iš užsienio prekes. Apskaičiuojama, kad prekių importas smulkiais kiekiais yra nenaudingos krašto ūkiui. Visą prekių importą ateityje numatoma palikti prekybininkams — urmininkams.

Į armotos tūtą. — Anglijos karo ministeris Leslie Hore-Belisha, Woolwicho arsenale apžiūri didžiulę pakraščių sargybos armotą. Tokių armotų dabar Anglija liedina keleta šimtų.

TELEGRAMOS IŠ LIETUVOS

KAUNAS. — Valstybės prezidento aktu sušaukta Nepaprasta Seimo Sesija, nuo sausio 24 d. iki vasario 1 d. Svarstymui pateiktas Konstitucijos projektas ir eilė kitų įstatymų pakeitimų projektų.

KAUNAS. — Normalus Lietuvos gyventojų prieauglis 1937 m. sudarė 21,528 asmenis.

KAUNAS. — Susisiekimo Ministerija steigia savo kelionių (turizmo) biurą.

KAUNAS. — Ministeris Pirmininkas Tūbelis sausio 18 d. išvyko atostogų. Jį kaipo min. pirmininką pavaduoja Susisiekimo ministeris Stanišauskas ir kaipo finansų ministerį, viceministeris Indrišiūnas.

HAVAJŲ SALOSE IR MONTANOJE SMARKIAI DREBĖJO ŽEMĖ

Honolulu miesto viešbučiuose ir teatruose kilo didelė panika

WASHINGTON, sausio 23 d. — Pereitos savaitės pabaigoje Havajų salose įvyko didžiausias žemės drebėjimas vėliausių 11 metų bėgyje. Nors didelių nuostolių nepadaryta, bet žmonėms įvarė nemažai baimės ir panikos. Honolulu viešbučiuose ir teatruose buvo daugybė žmonių, kurie pradėjus žemei drebėti, sienoms trūkti ir tinkui kristi ant galvų, grūdosi prie durų ir langų. Bet drebėjimas greitai sustojo ir žmonės nusiramino.

Beveik tuo pačiu metu kai žemė drebėjo Havajų salose, Montana valstybėje taip pat buvo jaučiamas žemės drebėjimas, kuris tęsėsi tik vieną sekundę.

Žemės drebėjimo metu Havajų salose, nors dangus buvo giedras, keleta kartų smarkiai žaibavo.

U. S. A. PROTESTUOJA

WASHINGTON. — Jungtinių Valstybiu vyriausybė pasiuntė Japonijai protesto notą dėl amerikiečių turto naikinimo buvusioje Kinijos sostinėje Nankine.

Šiomis dienomis Berlyne trims tariamiems Vokietijos išdavikams nukirstos galvos.

BADAUJANTIS KUNIGAS APALPO

MEMPHIS, Tenn., sausio 23 d. — Episkopalų kunigas Rev. I. H. Noe, kuris jau 22 dienas gyvena be maisto, vakar apalpo. Jis nugabentas į ligoninę, kur prievarta maitinamas ir gydomas. Gydytojai sako, kad yra pavojaus jo gyvybei.

Skrenda į Sovietų Sąjungą. — Šitas milžiniškas keturių motorų lėktuvas, pastatytas Jungtinėse Valstybėse Glen L. Martin aviacijos dirbtuvėse Baltimorėje, transokeaninis keleivinis lėktuvas išskrenda į Sovietų Sąjungą, kur bus naudojamas keleivių pervežimui. Lėktuvas gali skristi 5,000 mylių su 46 keleiviais.

U. S. A. PAREIKALAUS APIE PUSANTRO MILIJONO DOLERIŲ UŽ PANAY LAIVĄ

Iš tos sumos bus apmokėta už laivą, sužeistiems ir žuvusių šeimoms

WASHINGTON, sausio 23 d. — Jungtinių Valstybių Valstybės Departamentas jau baigia ruošti Japonijai reikalavimą atlyginti už kononierinio laivo Panay nuskandinimą Jangtze upėje. Kol kas dar galutinai nežinoma kiek Jungtinės Valstybės pareikalaus iš Japonijos atlyginimo už nuostolius, bet manoma, kad nemažiau vieno milijono dolerių ir nedaugiau pusantro milijono dolerių.

Ta suma apmokės už laivą, buvusį jame turtą, žuvusių žmonių šeimoms atlyginimą ir užmokėti už nuostolius, gydymą ir kančias tų asmenų, kurie laivo bombardavime buvo sužeisti.

JAPONAI PRAŠO U.S.A. IR ANGLŲ INVESTUOTI PINIGŲ KINIJOJE

Japonija užtikrina visoms valstybėms "atdaras duris" Kinijoje

TOKIO, sausio 23 d. — Japonijos vyriausybė užtikrino vakarines valstybes, kad ji nemananti uždaryti Kiniją kitų valstybių prekėms ir, kaip iki šiol, Kinijos rinka bus atidaryta visiems.

Ta proga Japonija pakvietė Anglijos, Amerikos ir kitų valstybių finansininkus dabar pradėti investuoti pinigų į Kinijos pramonę, ypač tas teritorijas, kurias dabar valdo japonai.

Japonija sako, kad ji "pilte pila" pinigus į Kiniją tikslu sukurti naują Kiniją, kuri turėtų dideles pramonės įmones ir galėtų išnaudoti bent dalį jos gamtos turtų.

Japonijos ministeris pirmininkas kalbėdamas Parlamente pareiškė, kad Japonijos Kinijos karas dar ilgai užsites ir Japonijos vyriausybė turi pasirūpinti dabar sukelti pinigų karo reikalams ir Kinijos teritoriju eksploatavimui.

Dėl to Japonijai dabar ypatingai pageidaujama, kad svetimas kapitalas būtų investuojamas į japonų kontroliuojamą kinų pramonę.

Parlamentui taip pat pranešta, kad nuo 1937 metų liepos 7 d. iki šiol Kinijos Japonijos kare žuvo 750.000 kinų kareivių.

BERNARD SHAW SAKO, KAD USTERIS PRISIJUNGS PRIE AIRIJOS

LONDON. — Žinomas anglų rašytojas Bernard Shaw pranašauja, kad Šiaurės Airija, kuri atsiskyrusi nuo Nepriklausomos Airijos vien tik tikybiniais sumetimais, anksčiau ar vėliau turės prisijungti prie Airijos.

Kaip žinoma, anglai ir airiai dabar veda derybas dėl draugingų santykių ir Airijos krašto apsaugos, taip pat numatomos derybos dėl Ulsterio prijungimo.

Atrodo, kad Ulsterio likimas priklausys nuo pačių to krašto gyventojų.

NORI PADIDINTI PAŠTO TARIFĄ LAIKRAŠČIAMS

WASHINGTON. — Jau kuris laikas Jungtinių Valstybių Kongrese kalbama apie pašto tarifo padidinimą laikraščiams ir periodiniams leidiniams. Kai kurie Kongreso atstovai nurodo, kad jau dabar nėra reikalo duoti nuolaidas laikraščių persiuntimui ir reikia pakelti dabartinį pašto tarifą. Bet kiti nurodo, kad pakeltas tarifas labai neigiamai atsilieps į provincijos spaudą, kuri dabar po viensėdžius išvežiojama nemokamai. Jeigu pašto tarifai būtų pakelti ir provincijos laikraščiams reikėtų mokėti už laikraščio išvežiojimą, tai daugelis laikraščių turės visai užsidaryti.

ATVYKO ORGANIZUOTI ŽYDŲ KLERIKALUS

KAUNAS. — Į Lietuvą atvyko organizaciniais reikalais iš Palestinos žydų klerikalų įtakoje esančios darbininkų organizacijos veikėjai Landau ir Zilberbergas. Valstybės Radiofonas jiems užleido šiomis dienomis skaityti paskaitą apie jų siekiamus reikalus.

ARGENTINOS LIETUVIS IŠRADO MAŠINĄ

BUENOS AIRES, Argentina. — Bendrovė Banus Buenos Aires mieste turi keliolika modernišku restoranų, o provincijoje didelį dvarą. Toje bendrovėje dirba apie šimtas lietuvių ir daugelis Lietuvos tautiečių užima atsakingas vietas.

Vienas tos bendrovės tarnautojas, būtent: Benediktas Jesuitis, kilęs iš Šiaulių (Smėlio gatvė), po ilgų bandymų išrado mašiną žirniams aižyti. Su Jesuičio aižomąja mašina per dvi valandas išimama iš anksčių daugiau žirnių, negu tai gali padaryti 10 darbininkų per dieną. Kai savininkas panorėjo Jesuičio išradimą nupirkti, Jesuitis paprašė $100. Savininkas sumokėjo prašytą sumą ir dar dvi šimtines davė magaryčių. Dabar Jesuitis, deleguojamas po tos bendrovės restoranus, moko darbininkus dirbti jo išrasta aižomąja mašina.

Kačinsko kompozicija itraukta į pasaulio muzikos festivalio programą

LONDON. — Ateinančią vasarą Londone bus suruoštas viso pasaulio dar tebesančių gyvų kompozitorių kūrinių festivalis, kurį atliks žymūs orkestrai, chorai ir dainininkai. Į antrojo festivalio kamerinės muzikos koncertą antruoju dalyku įtrauktas Lietuvos jauno kompozitoriaus Jeronimo Kačinsko, gyvenančio Klaipėdoje, kompozicija, pavadinta Trys momentai iš nonetos.

ORAS

Numatoma: Lietaus krituliai ir kiek šalčiau.

Saulė teka 7:13, leidžiasi 5:04. Dienos ilgis 9 val. 49 min.

STATOME J. O. ŠIRVYDO NAMĄ JUŽINTUOSE

Pagerbkime didį tautininką, kuris visą gyvenimą paaukojo mylimai tautai

Lietuvių tautos ir valstybės likimas yra tęsinys praeities žygių ir kūrybos. Ką turime—esame gavę, paveldėję.

Mūsų tautai, kaip negausingai turinčiai gana gilią ir garbingą praeitį ir dabartinį, daug kartų teko pasauliui įrodyti, kad lietuviai moka ir gali mylėti savo kraštą, savo žmones, kalbą.

Ką turime savo Tėvynėje gerą — tai nuopelnas tų pasišventėlių, tų didžiadvasių tautiečių, kurie kilę iš šiaudinės pastogės, kaip mes visi, bet savo dvasinėmis vertybėmis šviečia savo darbais lietuvių akiai ir sielai.

Daug mūsų brolių yra palaidota svetimuose kapinynuose, nežinomuose laukuose žuvę, sniego pusnynuose sušalę ištremti už lietuviškąją knygą, bet jų darbai mistiškai jungia juos su mumis.

Daug mūsiškių brolių ir sesių yra mėginę ir paaukoję tautai visa, ką jie turėjo brangiausia. Daug mūsų brolių dar mėgins aukotis, užmirš save ir gyvens tik Lietuvai — Tėvynei.

Kiekvieno lietuvio, kur jis begyventų, yra pareiga jaustis tikru žmogum ir sugebėti gražiai ir pavyzdingai išreikšti savo tautinį — lietuvišką sąmoningumą. **Kiekvieno lietuvio gerieji norai, pasiryžimai ir darbas turi susieiti į vieną tikslą — tarnauti tautai ir ištesėti Tėvynės meilėje.**

Tačiau ne visiems yra lemta ką nors ižymaus nuveikti, ką nors nepaprasta sukurti, nes ne visiems yra galimumas pasireikšti, ne visų norai ir svajonės virsta realiu darbu. Ne visi tuime pašaukimą ir talentą **mokėti Tautai aukotis.**

Tat lietuvis, stovėdamas savo gyvenimo kelyje, turi dažnai atsiminti ir iš pagarbos nulenkti galvą prieš tuos savuosius jau mirusius ar žuvusius dėl Tėvynės gero ir laisvės.

Šia proga kviečiame visų lietuvių mintis atkilti į Jūžintų kapines, kuriose ilsisi didelis tautos meilės pavyzdys, didelių darbų įvykdęs Juozas Ottas Širvydas.

J. O. Širvydas gimė 1875 m. balandžio 4 d., pagal jo pasakymą iš biednų tėvų, Dauliūnų kaime, Jūžintų valsčiuje, Rokiškio apskr.

Iš pat mažens palikęs našlaičiu, pats mokinosi savamoksliškai. Radęs savo senelio Dominikono Širvydo paliktų senų lietuviškų knygų, įgijo savo sieloje meilę lietuviškai knygai ir jai visą savo gyvenimą paaukojo. Jaunatvėje jau prieš rusų valią ėmė veikti ir net redagavo Jūžintuose leistą laikraštėlį Kalvis. Aplinkybių verčiamas, slapta pabėgo į Ameriką — į Jungtines Amerikos Valstybes. Amerikoj jis organizavo lietuvius išeivius, subūrė į Tėvynės Mylėtojų Draugiją daug lietuvių ir pats nuolatos degdamas Tėvynės meile aktyviai ir sėkmingai dirbo. Didžiausias jo darbas tai redagavimas Amerikos lietuvių laikraščio Vienybė, kurio redaktoriumi išbuvo net 25 metus.

Didžiojo karo audros moraliai ir materialiai blaškė lietuvių sielas, bet J. O. Širvydas jas skaidrino gera nuotaika ir kūrybine energija jungdamas vis gausėjantį lietuvių išeivių skaičių.

Kai jau pajuto artinantis jėgų sumenkėjimą, pasiryžo grįžti į savo numylėtą kraštą — į gimtinę atsisveikinti ir duoti savo darbų apyskaitą. Grįžęs į Jūžintus 1928 m. spalių mėn. 29 d. nors pavargęs ir ligos kankinamas, tęsė savo tautinio — kultūrinio darbo barą iki mirties, dalyvaudamas visose organizacijose, joms vadovaudamas ir padėdamas. Visą savo milžinišką biblioteką paaukojo V. D. Universitetui, dalį Jūžintų knygynui ir daug Rokiškio Kraštotyros muziejui.

Atidavęs savo tautai visas jėgas ir vertybes, mirė 1935 m. gruodžio 27 d. Jūžintuose, savo nameliuose. Palaidotas Jūžintų kapinėse. Ant kapo padėtas Neo-Lituanų vainikas, nes jis buvo jų mecenatas, pastatytas medinis kryžius su užrašu: "Praeivi, atmink. Kuo aš buvau, tuo tu dabar esi, o kuo aš esu, tu tuo būsi!"

Mintimi būdami prie jo kapo, jaučiame pareigą jo darbus ir jo nuopelnus įamžinti. Tat jūžintiškiai ryžtasi kreiptis į visuomenę prašydami padėti pastatyti J. O. Širvydo atminimui paminklą, kuris būtų simbolinis jo gyvenimui. Tokiu geru paminklu tinka pastatyti namai, kuriuose galėtų tilpti visos tos gerybės ir vertybės, kurias J. O. Širvydas labiausiai kūrė: **mokslas, šviesa ir Tėvynės meilė.**

Tuose namuose manoma įrengti didelę salę susirinkimams, skaityklą, muziejų ir kita. Muziejuje manoma įtalpinti velionies palaikus ir jo artimųjų bendravimo su juo daiktus ir kita.

Šio namo pastatymas ir jo įrengimas, įturtinimas ir pagražinimas priklausys nuo visuomenės paramos.

Kuo didesnė bus gauta iš visuomenės parama, tuo geresni, patogesni namai bus galima statyti ir tt.

Jūžintuose yra susidaręs komitetas, kuris imasi iniciatyvos ir organizuoja J. O. Širvydo Vardo Namų statymo darbą.

Šiuo atsišaukimėliu nuolankiai kreipiamės į geros valios visus ir visur gyvenančius seses ir brolius lietuvius ir lietuvių prietelius, prašydami paremti šio komiteto pastangas.

Taigi, brangios sesės ir broliai lietuviai, pirmieji paremkite ir prisidėkite prie darbo, kuris bus aukojamas didžios pagarbos vertam lietuviui J. O. Širvydui pagerbti.

Kas tik gali ir myli tautos didvyrius, tas kviečiamas į talką. Rinkite aukas ir patys aukokite šių namų statymo reikalams. Parodykime, kad mes, lietuviai, mokame mylėti tuos, kurie mus mylėjo ir mums kūrė šviesesnę būtį.

Daug kartų parodėme savo dosnumą, bet ir šį kartą neatsisakykime, nes nuo tos aukos mūsų biudžetas nenukentės, o kad ir maža auka bus įrodymas, kad suprantame vienybės obalsį.

Tikėkite, kad iš mūsų visų suaukotų centų pastatytas namas bus dvasinės Jūžintiškių galybės pilis, nes tame name bus auklėjami ainiai J. O. Širvydo pėdomis.

Kas turi kokios nors apie velionį medžiagos: laiškų, fotografijų ir leidinių su jo straipsniais, siųskite komitetui.

Kas aukos ne mažiau 5 litus, tas bus įrašytas į Vienybės Mylėtojų knygą, kuri bus matoma namų skaitykloje ir duodama įsirašyti visiems namų svečiams.

Aukas renka tik tie, kurie turi Jūžintų Komiteto pasirašytus aukų lapus. Reikalaukite aukų lapų ir surinktus pinigus siųskite šiuo adresu: J. O. Širvydo Namų Statymo Komiteto primininkui, Jūžintai, Rokiškio apskrities, Lithuania.

Už aukas iš anksto dėkojame!

Komiteto garbės pirmininkas **Vl. Rozmanas,**
Rokiškio apskr. viršininkas
Komiteto pirmininkas
J. Žiukelis,
Jūžintų valsč. viršaitis.
Sekretorius **J. Butkus,**
Jūžintų mokyklos vedėjas
Nariai:
M. Sabanskas
Pr. Butkys.

VIENYBĖ
Established 1886
LITHUANIAN DAILY UNITY
Oldest Lithuanian Newspaper
193 Grand St., Brooklyn, N. Y.

Published daily except Sundays and Holidays by Lithuanian Press Corp., Inc.

A. S. Trečiokas, President | J. Tysliava, Editor

Entered as Second Class Matter October 23, 1907, at the Post Office at Brooklyn, N. Y. Under the Act of March 3rd, 1879.

Telephone: EVergreen 7-7840

Advertising rates on application

PRENUMERATA

Brooklyne ir užsieniuose:

Metams	$7.00
Pusei metų	$3.75
Trims mėnesiams	$2.00
Vienam mėn.	$0.90

Jungtinėse Valstybėse ir Kanadoje

Metams	$5.00
Pusei metų	$2.75
Trims mėnesiams	$1.65
Vienam mėnesiui	$0.75

Redakcijai siunčiami straipsniai turi būti parašyti tik vienoje lakšto pusėje su autoriaus pavarde ir adresu.
Nesunaudoti rankraščiai nesaugojami.

AR YRA LIETUVOJE AUKSO

Lietuvoje ir Amerikoje daug lietuvių nusiskundžia, kad Lietuva neturi aukso! Gal daugeliui taip atrodo. Bet aš tvirtai tikiu ir galiu užtikrinti, kad Lietuvoje yra daug aukso, tik reikia pažinti ir iškasti. Lietuvoje yra aukso, sidabro, žalvario, rūdos ir kitokių žemės turtų, išskiriant gal anglis, bet užtat turi daug durpių.

Kai dėl aukso, čia noriu pakalbėti apie tai. Savo akimis esu 1889 metais matęs Lietuvoje aukso, kai dar mažas buvau ir kuomet mūsų Tėvynė buvo rusų pavergta. Iš Amerikos į Suvalkų kraštą Veisėjų valsčiaus šadžūnų kaimą grįžo apysenis Juozas Šaltonas. Pabuvęs kokį mėnesį, jis sumanė pasikasti aukso, nes buvo patyręs aukso ieškojime Amerikoje per 10 metų. Jis į Ameriką išvyko 1879 m. ir grįžo 1889 m. Šaltonas girioje po medžiu išsikasė duobę ir maždaug aštuonių pėdų gilumoje rado gražų žvirgždą (žvyrą). Pasidaręs urvą, rinko geltonus akmeniukus, panašius į kokią rūdą. Įmetęs juos į molinius puodus, valė medinėmis anglimis. Per mėnesį surinko aukso kiaušinio didumo. Rinkdamas taip per šešis mėnesius, susidarė gražią krūvelę aukso.

Kur dabar tą auksą dėti? Sumanė vežti jį į valdžios banką Seinuose ir iškeisti į pinigus. Bet atsitiko visai priešingai.

Kai tik Šaltonas atnešė auksą į banką, tuojau buvo užklaustas, kur tą auksą gavo. Ir kai jis pasipasakojo, tuojau jį suėmė ir išvežė į kalėjimą. Po mėnesio buvo apygardos teismas, kuris vargšą Šaltoną ištrėmė visam gyvenimui į... Sibirą. Pagyvenęs ten 5 metus, mirė ir kartu nusinešė į kapus savo paslaptį.

Dabar Lietuvoje yra daug profesorių, inžinierių, chemikų ir kitokių mokytų specialistų. Jie turėtų patyrinėti Lietuvos žemę, nes, pasak Juozą Šaltoną, dzūkų žemėje yra daug aukso ir sidabro ir kitokių brangių mineralų.

Vyturėlis

YOSEMITĖS NACIONALIS PARKAS

Nuostabūs gamtos vaizdai, važiuojant į Kaliforniją

Tarp aukštųjų Sierros kalnų, 200 mylių į pietrytus nuo San Francisco, yra Yosemite (skaityk — Josemite, lietuviškai tariant kiekvieną raidę). Yosemitės klonį galima pasiekti Southern Pacific traukiniu, kuris eina ligi El Portal, 3 mylios tolumo nuo parko vartų. Iš čia specialūs autobusai nuveš jus į visas įdomiausias parko vietos.

Be traukinio, mes galime pasiekti Yosemitės parką dar trimis vieškeliais.

Patogiausias ir geriausias kelias yra Kalifornijos valstybės plentas 140, kuris prasideda labai dailiam Mercedo miestelyje tarp palmų, figų ir kitokių medžių. Toliau eina per mažuką miestelį Mariposa (ispanų kalboj — drugelis) ir per El Portal'ą prieina prie parko.

Įdomiausias, neapsakomai keistas, nepaprastai žavus yra Kalifornijos valstybės plentas 120, einantis per Big Oak Flat. Šis kelias, nors labai viliojantis, bet labai pavojingas. Neapleisk šios vietos, bet važiuok tik tada, jei turi gerą mašiną ir jeigu ne tik neragavęs, bet ir neuostęs jokių svaigalų. Šiuo keliu privažiuojama prie Hetch Hetchy, iš kur miestas San Francisco už 110 milijonų dolerių gauna vandenį. Ant aukštųjų kalnų amžinas sniegas tirpsta, padaro daug niekad neišdžiūstančių upelių, upeliukų ir ežerų. Taigi, šis tyras, gardus vandenėlis yra atvežtas per aukštus kalnus, uolas, girias ir laukus 200 mylių į San Francisco. Puikus vanduo puikiam miestui.

Šiuo vieškeliu per aukštus kalnus galima pasiekti Nevados valstybę, nes kalnuose per daug sniego, tad kelias iki birželio 15 d. uždarytas, nepraeinamas.

Trečias kelias iš Fresno arba iš Maderos tai Kalifornijos plentas 41, taip pat vadinamas Wawona Road. Prie šio kelio yra didžiausieji pasalyje medžiai raudonmedžiai (redwood) arba Sequoia. Milžinai medžiai turi atskirus vardus, kaip antai: Giant Grizzly — antras didžiausias medis pasaulyje, Lincoln turi 22 pėdas skersinio ir 258 pėdas aukščio. Washington turi 29½ pėdas skersinio ir 238 pėdas aukščio. Massachusetts jau "miręs": nuvirto 1927 metais. Skersinio turi 28 pėdas, aukščio 280 pėdų. Dar yra tunelis medis: turi tokią didelę skylę, jog vieškelis ir vežimai su žmonėmis eina pro šį tunelį. Dar yra daugiau visokių milžinų medžių, kurių čia neminėsiu.

Apie 25 mylias nuo didžiųjų medžių yra vieta, kur galima dykai nakvoti. Tai yra, pasistatyti savo palapinę, nakvoti savo vežime, arba, užkūrus ugnį, kaip naktigony, miegoti tiesiog ant žemės. Kaip malonu, kaip ramu prie ūžiančio kalno upelio, kada miškas paslaptingai ošia, danguje žiba žvaigždės, čia prie ugnies sėdint sakyti pasakas arba svajoti apie Lietuvą, miškus ir naktigonį...

Nuo čia 25 mylių atstumu yra Glacier Point — tai yra vieta, kuri verta aplankyti. Toks įdomus, toks nuostabiai gražus, žavus reginys, kad nieko panašaus kitur pasauly negalima matyti. Apie 25 mylias toliau žemyn yra Yosemitės klonis. Reikia važiuoti ilgu tuneliu. Čia tenka stebėtis, kaip žmonės pro tokį didelį ir kietą akmenį galėjo iškalti tokią didelę ir tokią ilgą skylę.

Dabar įsivaizduokite sau milžinišką šventyklą (bažnyčią) apie 15 mylių ilgio ir apie 2 mylias pločio. Sienos iš vieno kieto milžino akmens apie 4,000 pėdų aukščio. Lubos yra mėlynas dangus, o grindys užtiestos pievomis ir gražiausiais gėlynais, milžinais eglių ir pušų medžiais ir šiaip visokiais medeliais ir krūmeliais. Tarp jų per akmenis šniokščia Mercedo upė ir ūžia daugybė krioklių. Čia taip pat yra daug visokių gražiai giedančių miškinių paukštelių, laukinių stirnų ir meškų, kuriuos žmonės iš savo rankų peni. Toliau kalnuose yra plėšrus kalnų liūtai, kurie yra gana pavojingi.

Be to, čia dar yra indėnų urvai, ežeras Mirror ir daug kitų, ne taip svarbių dalykų.

Toks tat yra Yosemitės tautinis parkas!

Atvirukai ir paveikslai, kurie padaro paprastą vaizdelį daug gražesnį, negu jis iš tikrųjų yra, čia tik sugadina įspūdį.

Pasaulyje yra du didžiausieji stebūklai: vienas Yosemitė kitas gi du didžiausieji San Francisco tiltai. Ir aš nežinau, kuris iš šių stebūklų yra didingesnis?

A. Gielutis

ANKIETA LIETUVIAMS, LATVIAMS, PRŪSAMS, GUDAMS IR ESTAMS

Suminėtos tautos yra supamos stipresnių, imperialistinių kaimynų: vokiečių, lenkų ir rusų. Tiktai ko didžiausia jų vienybė tegali laiduoti joms saugumą. Tikriausia apsaugos forma joms bus jautimasis **viena nacija ir jungtinių valstybių sudarymas.**

To aukšto ir praktiško tikslo siekiant, svarbu išspręsti pasivadinimus, nustatyti artėjimo gaires. Spręsti tai galima visur ankietos keliu, o valstybiškai neprik. Lietuvoj, Latvijoj ir Estijoj dar plebiscito ar seimų nutarimo keliais.

Siūlomi šie spręstini klausimai:

1) RASĖ. Lietuviai, latviai, prūsai, gudai ir estai priklauso šviesiaplaukių **mezokefalų** ir **brachikefalų** rasei (indeksas 80—86). Ta rasė dažniausiai mokslininkų vadinama **baltais.** Tarp estų kokie 5% turi mongoliškų bruožų. Visi estai šneka ugro suomiškos kalbų šeimos kalba. Jie priskiriami prie geltonosios veislės turaniškos rasės. Tikrybėj, antropometriškai būdami baltai, turėtų tokiais apsispręsti.

2) NACIJA. Nacija (angliškai nation, ne nationality) yra šveicarai, susidedantieji ir 3 tautų (vokiečių, prancūzų ir italų), Jungtinių Amerikos Valstybių piliečiai (Americans), susidedantieji iš kokio šimto tautų. Naciją (ir dargi vienodo baltiško kraujo!) sudaro lietuviai, latviai, prūsai, gudai ir estai. Klausimas, **kaip tai nacijai vadintis:** aisčiais, letais, baltais ar lietuvnikais? Aš peršu pastarąjį vardą (kitomis kalbomis lietuvnik).

3) JUNGTINĖS VALSTYBĖS, kurias sudarys jau nepriklausomi lietuviai, latviai ir estai drauge su okupuotaisiais prūsais ir gudais, yra reikalingos bendro vardo. Tokiu gali būti latvio J. Bračo siūlomasis **Aistija,** lietuvio Umbro **Baltija,** mano — **Lietuvnikija** (jei nacijai būtų priimtas lietuvnikų vardas) ar Lietuva.

4) TARPTAUTINĖ KALBA. J. Bračs yra pasiūlęs sulieti lietuvių ir latvių kalbas taip, kad metant lauk barbarizmus abipusiai pakeisti juos broliškais žodžiais. Aš įjungčiau ir prūsų, kuršių, sėlių ir kitų lietuvnikų žodžius ir naikinčiau sinonimus, kiekvienam jų duodamas naują, skirtingą prasmę. Pačią reformuotą kalbą vadinti taip, kaip bus vadinama nacija ar **universalu.** Kaipo gryniausią, gražiausią, seniausią ariškųjų kalbų tarpe, priklausančią neimperialistinei nacijai, piršti ją žmonijai į pagelbines, tarptautines.

5) RAIDYNAS IR RAŠYBA artimoj ateity neabejotinai bus radikaliai reformuoti. Jau yra keletas dešimčių (reformuotų iš pagrindų) lotynų raidynų. Turėdami stambių ydų, mažai ką jie tepatenkino. Ydingu laikomas ir 1923 m. tarptautinėj konferencijoj Kopenhagoj priimtasis "Tarptautinis Fonetiškas Raidynas" kaip dėl per didelio raidžių skaičiaus, taip ir dėl daugumos raidžių turimų priedinių ženklelių. Manasis universalas likdamas lotynišku, teturi 35 raides be jokių priedinių ženklelių ir tinka visoms pasaulio kalboms naudoti. Jame paliekamos visos lotynų raidyno mažosios raidės, suprastinant f, g, i, j, r, t, duodant naują reikšmę: dėl q — "au", w — "uo", x — "ou", y — jery (syn). c, s ir z su patraukimu apačion reiškia č, š, ž. Atsuktas į kairę mažasis "e" reiškia "eu", sumažintas "E" — e (medus), sumažintas "H" — "ue" (ueber), gulsčiai perbrauktas "O" — "oe" (peuchoen). Minkštinimas atliekamas savotišku "i" (rusišku būdu), ilginimas — kartojimu raidės (buudas). "j" reiškia pusbalsę (jautis, dajna). Didžiosios imamos padidintos mažosios raidės, arba jų visai nevartojama (kaip Azijoj, Rodi raidyne ir žurnale "Le maitre phonetique"), arba statoma matematikos šaknis prieš tuos žodžius, kurie rašomi iš didžiosios raidės. Žinantis lotynų raidyną išmoksta universalą per keletą minutų.

Rašoma visiškai fonetiškai, tuo ačiu būdu visose kalbose. Jau turi fonetiška surašytus vadovėlius visos paplitusios, pretenduojančios virsti tarptautinėmis kalbomis: anglic, francic, valdojc, mussolinic, japanic. Bet jos vartoja nevienodą rašybą.

6) GUDAMS. Gudai tik tik kalbos atžvilgiu tėra slavai, o rasiškai, etnografiškai, archeologiškai, lingvistiškai (vietovardžiai) ir masių vadinimusi (litvin, litoviec) yra tikri lietuvių broliai. Rusofilų primestąjį jiems "baltarusių" (bielorus) vardą jie turi kogreičiausiai mesti, kaip ukrainai metė "mažarusių" (maloros) vardą. Aš patariu vadintis taip, kaip jų masės vadinasi— litvinais (litvin). Tiktų ir gudas (gud). Krivičiais ar kitaip kaip slaviškai jie tegalėtų vadintis tuo atveju, jeigu jie, priešingai mokslo duomenimis, ir toliau laikytų save slavais.

Visuomis

LIET. LAISVĖS 20 M. SUKAKTIES IŠKILMIŲ KALENDORIUS

Vyriausias dvidešimtmečio minėjimo komitetas Kaune skelbia visuomenės žiniai 1938 metais ypatingai minėtinas dienas, tais metais ruošiamas iškilmes ir viešuosius pasirodymus. Ne visas jas ruošia Vyr. Komitetas. Jis ruošia ypatingai talkininkauja tik kelioms. Kitas savaimingai ruošia atskiros organizacijos bei žinybos. Vyr. Komitetas, kuris koordinuoja visas lietuvių visuomenės pastangas ir iniciatyvą dvidešimtmečiui atšvęsti, jas tik pateikia Lietuvos ir užsienio visuomenės žiniai, kad tie, kurie bus kuriomis nors tų iškilmių bei viešųjų pasirodymų ypatingai suinteresuoti, galėtų iš anksto joms pasiruošti ar jas aplankyti (pav., Amerikos ir kt. užsienio lietuviai). Visos iškilmės bei viešieji pasirodymai paduodami čia chronologine tvarka.

Vasario 16 d. Nepriklausomybės atstatymo šventė visoje Lietuvoje, centrinės iškilmės laikinojoje sostinėje Kaune.

Vasario 13—16 d. Teatro festivalis vaikams Kaune.

Gegužės d. ligi birželio 15 d. Teatro ir muzikos festivalis provincijai (Valstybės Operos ir Dramos gastroliniai spektakliai).

Gegužės 26 d. Kariuomenės — visuomenės ir Kūrėjų savanorių šventė bei Ginklų Fondo Vajus — Kaune ir provincijoje.

Gegužės 29 d. "Jaunosios Lietuvos" dainų šventė Utenoje.

Birželio 6 d. "Jaunosios Lietuvos" dainų šventė Alytuje.

Birželio 13 d. Valstybės Prezidento, Tautos Vado, Antano Smetonos vardinės.

Birželio 15 d. ligi liepos 15 d. apžvalginė dailės paroda Kaune.

Birželio 17—21 d. Tarptautinė regata Klaipėdoje.

Birželio 19 d. "Jaunosios Lietuvos" dainų šventė Palangoje.

Birželio 23-24 d. Rambyno šventė ir Joninės visoje Lietuvoje: centrinės iškilmės Rambyno kalne.

Birželio 26 d. Šaulių Sąjungos šventė.

Birželio 28 — 29 d., "Pavasario" Sąjungos 25 metų sukakties ir krikščionybės įvedimo Lietuvoje 550 metų sukakties šventė ir ta proga "Pavasario" S-gos dainų šventė Kaune.

Liepos 8 — 18 d. Tautinės skautų ir skaučių stovyklos A. Panemunėje (skautų) ir Pažaislyje (skaučių).

Liepos 17 — 30 d. Tautinė Olimpiada Kaune.

Liepos 10 d. dainų šventė Klaipėdoje.

Rugpiūčio 15 d. Darbo ir Derliaus šventė (Kaune ir visoje provincijoje).

Rugsėjo 8 d. Tautos šventė visoje Lietuvoje (centrinės iškilmės laikinojoje sostinėje Kaune).

Rugsėjo 20 — 30 d. Teatro ir muzikos festivalis Kaune.

Spalių 9 d. Vilniaus minėjimas visoje Lietuvoje.

Lapkričio 23 d. Kariuomenės šventė.

Bus dar lietuviškos knygos paroda Kaune ir knygos bei literatūros vajus visoje Lietuvoje. Paroda ir vajus truks ne mažiau kaip mėnesį: bus ar vasaros ar rudens mėnesiais. Šiandien laikas dar nepaaiškėjęs. Apie tai bus pranešta vėliau.

KENKSMINGOS PASTANGOS

SLA prezidentas F. J. Bagočius SLA organe agituoja už komunistų sumanytą leisti neva jaunimo laikraštį anglų kalba.

Vietoje to, SLA prezidentas turėtų parodyti daugiau noro palaikyti patį SLA organą didesnį, ne smaugti jį mažinant neva dėl lėšų stokos.

Turėtų išgalvoti būdus, kaip įvesti ir palaikyti stiprų rimtą anglų kalba skyrių pačiame SLA organe, kad jaunimas būtų ugdoma SLA dvasia ir jaunimas būtų paruošiamas užimti senųjų, nykstančių SLA vadų vietas.

Galėtų pavaryti agitaciją kuopose ir gautų geros paramos SLA jaunimo priedui leisti kad ir anglų kalba, vietoje SLA organe agituoti už svetimą padarą.

Dabar gi SLA prezidentas dirba atstūmimui mūsų jaunimo į kitą, visai nereikalingą, net kenksmingą kelią.

SLA prezidentas niekaip nepajėgia pasirengti ir pasinaudoti mūsų pašaline spauda agitacijai už Susivienijimą, nors gavo labai praktiškų pasiūlymų.

Argi tik tiek adv. Bagočiui SLA reikalai rūpi, kiek jisai turi sau asmeninės naudos iš prezidentavimo? Kodėl nežiūrėti ir nesirūpinti SLA ateitimi, arba pasitraukti ir užleisti vietą jaunesniam, kuris turi gerų planų ir mokės dirbti.

K. S. Karpius

LAIŠKAS VIENYBEI

Gerb. redakcija:

Sveikinu J. Tysliavą, visą Vienybės štabą ir visus mielus skaitytojus. Linkiu visiems didžiausios laimės ir šiais metais Vienybei sulaukti trisyk tiek skaitytojų, kiek dabar turi.

Mūsų Vienybė — mūsų galybė! Tai geriausias lietuvių laikraštis. Tegu Vienybės žinios ir kilnūs raštai skamba po visą pasaulį! Tegu stiprėja lietuvių vienybė ir tautiškas susipratimas!

Ilgiausio amžiaus Vienybei!

Antanas Pakinkis
Brooklyn, N. Y.

SKAITYKITE IR KITIEMS PATARKITE SKAITYTI VIENYBĘ

MONTREALO DIENOS

MARIJA AUKŠTAITĖ

Neramios ir audringos dienos. Čia kova dėl duonos, čia kova, dėl meilės, dėl idėjos, dėl turto ir dėl dvasinės uba gystės... Šiandien dvasios ubagų lazdos pakilusios kaip čigonų botagai nuplakti kilnesnėms idėjoms, užmušti pažangai, sutrypti kūrybai, paglemžti tylesniesiems, kad tik menkos dvasios ubagystė užriestų ragus ir parodytų, kad tik "aš, aš' galiūnas... Žemė nemaža turi tokių galiūnų, kurie kaip gaidžiai ant tvorų pasilipę, mandriai plunksnas išpučia išriečia kaklus frakuose nepelnytai garbei ir pasiplasdena sparnais, kad tik susigraibytų daugiau balso ir suriktų: "Aš čia vyras!!" Kodėl tyli skružDelėlė pagriebus šapą prie šapo velka, kad tik savųjų lizdą patobulintų... Save užmiršta narpliojasi pro pavojus, nebijo žūti dėl kito niekam nežinoma... Mano Dieve, tas mažas sutvėrimėlis pralenkia žmogę kilnumu, pasiaukojimu.

Ir spogso mano akys, atsirėmusios į tuščias pasaulio spragas, kurių amžiai lig šiol neužpildė. Kaip baltos sniego gniūžtės klostosi naktį tyliucse kloniuose, aš visa dvasia pasiilgus bėgu pas tave... pas tave, mieloji siela, kurios nerandu... Tave paslėpė žemės veidmainybė už išpūstų tuščių pavydo piliorių... Sugniužai ir nežinai tako, tavo bičiulių pavydo tinklu užpinto...

Tas pats ir mano likimas. Tad kodėl nebūti mums bičiuliais? Juk mūsų keistumas žemei svetimas. Ir jeigu jaučiau, kad nėra tavęs tokios, kokios pasiilgus mano siela — per tuščias būtų žemės rojus žmonių kraujo gėlėmis amžių kaišomas.

Ir bėgu viena. Dvasinių snaigių žvaigždės gula prie mano pėdų. Aš einu ieškoti tavęs. Žemės vieškeliai man nepasibaigs tavo laimei, tavęs išlaisvinimui, išsivedimui į saulėtą amžių gyvenimą. Aš einu ieškoti tavęs. Tavęs, pakilusios iš žemės šiukšlių ubagystės. Aš tikiu rasti tave, beširdžių vainike, besišypsančią skausmu ir nukryžiuotą vyliais. Ištiesk man ranką nuo savo laimės kryžiaus, juk savas brolis tave ir mane prikalė džiaugsmo ir pasitikėjimo mirčiai. Užtemo kaip už Golgotos kalnų, bet tyra širdies versmė nutekės bent prie nežinomų tavo krūtinės vartų.

CHORO JAUNŲJŲ JĖGŲ POKYLY

Temsta. Sausio 9-sios vakaras. Kaip pabertas baltas perlas, maži snieguliukai gyvai mirguliuoja temstančios nakties fone. Vakarinė žvaigždė vos mirksi pro melsvą debesį, purpurinėmis varsomis besijuokdama. Prunkščia ketvertas šunų, pakinkytų rogėse, dzinguliuodami varpeliai kažką primena tolimoj Tėvynėj... Parkonai sniego, kaip balto mūro aplink pasaulio sodus, styro kaip amžinos sienos vylingam saugumui. Ir šnabžda damų suknios baltais takais į paskutinius Naujų Metų pokylius. Ir pučia jų palydovai kalakutiškai krūtines, kad tik viens už kitą bent sprindžiu išdidžiau.

Einu ir aš su palydovu į pokylį. Nežinau, ar jis jaučia ką nors triumfuojančio. O jeigu ir jaučia, man nepasako, ir sunku atspėti palydovų širdis, kai jie eina į jaunųjų pramogas.

Lietuvių parapijos salė pripildyta stalais. Stalai apkrauti valgiais, gėrymais ir skanėsiais. Kaip drugeliai linksmos valgių padavėjos skraido nuo stalo prie stalo, besirūpindamos stalų tvarka ir vaišinimo menu. Ten, stalų gale, žėri dzinguliuoja eglelė, jis kaip jaunamartė kerčioj puošia aplinkumą. Mokytoja Elena Bandžiūtė, žymiausia šio choro dainininkė, kviečia parapijos komitetą, svečius ir visus choristus užimti prie stalų vietas. Na, ir išsirikiavo eilių eilės. Choro draugijos pirmininkas kompozitorius Žižiūnas atidaro pokylį sveikinimais ir linkėjimais.

Maršą grojant, įeina į salę klebonas kun. J. Bobinas. Tai jo nuopelnas, kesmet suruošiant choro draugijai šį metinį pokylį. Klebonas laimina stalus, ir prasideda tostai. Jasiūno smuikas verkia scenoj, jo aidą palydi armonika. Tuo tarpu įeina į salę kelionės drabužiuose Vytautas Širvydas. Visi plo ja, sveikina svečią amerikietį, ir kai kas pasigenda Širvydienės. Prasideda kalbos. Kalba komp. Žižiūnas, vietinis klebonas, mokyt. E. Bandžiūtė, M. Aukštaitė ir amerikietis Vyt. Širvydas.

Klebonas džiaugiasi gražiu choro klestėjimu, jo tarpimu, ir tėviškai nusako mažas dėmeles ragindamas į vienybę ir parapijos talką. Mokytoja Elena Bandžiūtė savo kalboje gražiai iškėlė dainos ir muzikos svarbą. Vytautas Širvydas ragino jaunuolius mylėti savo kalbą, ugdyti narsumą, nes Lietuva narsių vyrų šalis, turinti istorijoj net tris Atlanto nugalėtojus.

Dainavo Jasiūnas ir Kajeckas. Publikai be galo patiko Žižiūno kompozicija ir šių tvirtabalsių komiški gestai. Net teko pakartoti. Vėliau dainuoja Juodkus ir Širvydas, o publika kartoja antrą punktą. Išeina į sceną dainuoti visas choras. Liūliuoja balsų bangos, raitosi lyg paklydę aidai. Taip ir neša sielą į Nemuno krantelius. Baigus dainas, trepsi prie baro linksmoji Varnaitienė ir pila gelsvą "sulą" į asočius.

Paplinta muzikos garsai, ir siūbuoja valso sparnuose jaunos širdys, o viršuj bokšto krinta snaiglės ir laimina gyvenimą.

Statys siaurąjį geležinkelį nuo Joniškėlio ligi Joniškio

JONIŠKIS. — 1937 m. buvo pastatytas siaurasis geležinkelis nuo Panevėžio ligi Joniškėlio, 40 kilometrų ilgio. Dabar tyrinėjamos sąlygos ir artimiausioj ateity numatoma tą geležinkelio liniją pratęsti nuo Joniškėlio per Vaškus, Žeimelį ligi Joniškio, apie 70 klm.

Tomis linijomis kursuotų automotrisos.

Šiauliuose numatoma pastatyti dideles ir moderniškas geležinkelių dirbtuves.

"DIRVA"

8 pusl., didelio formato tautiškas savaitinis laikraštis. Talpina gražių dainų, istoriškų apysakų ir puikių juokų.

Prisiųskit paprastame laiške $1 ir gausit "Dirvą" per pusę metų. Metams $2. (Už metinę prenumeratą gausit $2 vertės knygą.)

Pamatymui 'Dirvą' siunčiam veltui.

Prisiųskit savo ir savo draugų antrašus.

"DIRVA"
6820 Superior Ave.
Cleveland, Ohio.

Kinai belaisviai. — Ligi šiol visas pasaulis žinojo, kad japonai neima kinų į nelaisvę. Dabar patys japonai patiekė įrodymą, kad ima juos į nelaisvę. Japonai patiekė šį paveikslą, kuris rodo ties Šanchajum paimtus į nelaisvę kinų kareivius, kurie atrodo sveiki, švarūs ir be baimės. Kitataučių misijonieriai Šanchajuje praneša, kad japonai reikalauja 700 tonų maisto ir drabužių pabėgėliams Nankine, kur apie 200,000 kenčia badą.

STIPRINKIME LIETUVYBĘ ŠEIMOJE IR VIEŠAME GYVENIME

Racine, Wis. — Trūksta lietuviams tautiško susipratimo ir vienybės! Gimėm lietuviais iš lietuvių tėvų ir tokie turime išlikti ligi pat mirties. Tik pelamei daugelis pamiršta, kad yra lietuviai. Visoki izmai suskaldė lietuvius į sroves, ir dabar jie bijosi vadintis lietuviais. Ypač tokia yda pasižymi socialistų ir komunistų suliplytas "karštakošių bendras frontas" Liet. iš tokių niekad jokios naudos neturėjo ir neturės. Tai tik pasaulio vėjavaikiai, skandalistai.

Mielas skaitytojau, pradėjęs skaityti šią korespondenciją, gal sušuksi: "štai, koks pamokslininkas atsirado." Atleisk man, aš nemėgstu pamokslų sakyti, esu linkęs kitų pamokslų pasiklausyti. Čia savo nuomonę pareiškiau vien dėl to, kad mūsų kolonijoje taip yra.

Mūsų katalikai yra fanatikai ir taip pat užmiršta, kad jie lietuviai. Jaunuomenė mokoma opterių anglų kalba, nes "gerasis Dievulis nesupras maldas lietuvių kalba". Tėvai dirbo, vargo, taupė, auklėjo du krelę ar sūnelį. Žiūrėk, suaugęs sveikas gražus sūnus ar dukrelė-lelijėlė dažniausiai veda ar išteka už kitataučio, ne lietuvio. Mat, apie lietuvybę maža nuovokos turėjo, o vaikai dar mažiau. Ir tėvai dar džiaugiasi, kad jų vaikai "katalikę vedė ar už kataliko ištekėjo!" Jiems lietuvybė nesvarbi, svarbiausia tik katalikybė!

Čia lietuvių yra apie 1000. Jei bent 35% jų būtų tautiškai susipratę, turėtume lietuvių kalbos mokyklą jaunimui ir nuosavą klubą.

Yra šv. Kazimiero parapijos bažnyčia, už kurią lietuviai moka, tik ji ne lietuviams užrašyta. Atsimenu, 1913 m., kur dami savo parapiją, lietuviai norėjo, kad bažnyčia ir žemė būtų užrašyta lietuvių vardu. Atvykęs iš Waukegano dabartinis pralotas Krušas griežtai pareiškė: girdi, "jei norit aprašyti ant vyskupo vardo, kunigą gausit, o ant lietuvių vardo vyskupas neduos kunigo". Tą pat pakartojo ir parapijos komitetui.

Augindami savo vaikelius, tėvai stropiai moko poterių. Bet užmiršta lietuviškas pasakas, dainas, lietuvišką kalbą, Lietuvos istoriją, Lietuvos gamtos grožybę, lietuvių papročius ir tt. Vaikai labai mėgsta tokius dalykus. Bet lietuvybė stiprinti užmirštama. O dėl liūdnų pasekmių dabar tenka visiems liūdėti.

Šiemet katalikai išdidžiai patys vieni minės Lietuvos Nepriklausomybės 20 metų sukaktį. Tegu jiems Dievas padeda!

Tautininkai, nesulaukę pritarimo iš katalikų, taip pat vieni skyrium rengs tautos šventę. Prie šio darbo prisideda SLA 100 kuopa, TMD 121 kuopa ir Sandaros 35 kuopa.

M. K.

ĮSIGYKITE SUSIVIENIJIMO ALBUMĄ

Vienybėje gauta siuntinys neseniai išleistų Susivienijimo Lietuvių Amerikoje didelių albumų, išleistų SLA 50 metų sukaktuvių proga. Kaina $4.

Kiekvienas lietuvis turėtų šį albumą turėti, kaip istorinį dokumentą iš Amerikos lietuvių gyvenimo.

Skaitykit Vienybę

PIRKITE BONNOX DĖL SILPNOS PŪSLĖS

Palengvina per 5 dienas arba nieko nekainuoja

Tūkstančiai kenčia nuo silpnos pūslės kuri suerzina inkstus, sudaro nemalonų, nieztintį, deginantį, šlapumą, užpakalio ir kojų skausmus, nervingumą, dažną pajaudimą naktimis. Visa tai galima išvengti jeigu tik **išvalysite** nuodingus kepenų rūgščius. Nelaukite nei vienos dienos. Atsiųskite šį skelbimą ar asmeniškai ateikite į **Atkins Lab., 44 East 63rd St., New York City.**

Nesiųskite pinigų. Užmokėkite laiškanešiui $1.00 ir už pašto perlaidą kai atneš **BONNOX** jums į namus. Vartokite šias švelnias, antiseptines ir stiprinančias plyteles 5 dienas. Jeigu jums nepalengvins ir nesijausite jaunesniu gražinkite nesunaudotas plyteles ir jūsų $1.00 tuojau bus grąžintas. (Vienybė)

BROOKLYN LABOR LYCEUM

SALĖ IR PARKAS

Vedėjas J. H. HOFMANN,

947-959 Willoughby ave

BROOKLYN, N. Y.

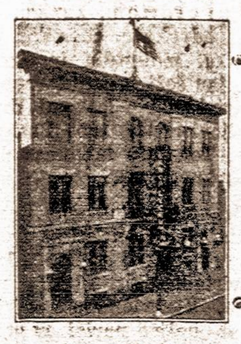

Didelės ir mažos salės baliams, koncertams, vestuvėms ir susirinkimams. Parkas piknikams ir žaidimams.

Didelė moderniška scena—Moderniški įrengimai — Gražus kambariai

Telefonas STagg 2-3842

COAL

Ask us for our Easy payment plan

DeKALB LENGVAS BŪDAS PIRKTI ANGLĮ

Prisipilkit jūsų anglio aruodus dabar Rankpinigių nereikia: užsimokėsite už anglį bekūriadami.

Sav. P. Lisauskas

Jefferson 3-2779

Parduodam geriausios rūšies ANGLIS

DeKALB COAL Co.

1458 DeKALB AVENUE COR. KNICKERBOCKER AVE. RIDGEWOOD

SELECT COKE - OIL - RED-ASH - BLUE COAL

LIETUVOS NEPRIKLAUSOMYBĖS 20 METŲ SUKAKTIS IR VIENYBĖS DIENRAŠČIO

KONCERTAS

Įvyks sekmadienį

Vasario-Feb. 13d., 1938 m.

3 val. popiet

LABOR LYCEUM

947 WILLOUGHBY AVE. BROOKLYN, N. Y.

ŽUVUSIŲJŲ DĖL LIETUVOS LAISVĖS PAGERBIMAS

Kariškas apeigas atliks Am. Lietuvių Legijono 1-is Postas ir Geležinio Vilko draugovė.

Kalbės:

J. TYSLIAVA, P. JURGĖLA, V. BUKŠNAITIS IR A. ALEKNA

Koncerte dalyvauja:

Dainininkai, A BANYS, E. SADAUSKAITĖ ir A. VASILIAUSKAS

Trubadurai: F. MORKUS, V. BUKŠNAITIS, K. B. KRIAUČIŪNAS ir KAŽEMEKAS. Pijanistas T. SADLAUSKAS.

K. STRUMSKIO VEDAMAS CHORAS.

ŠOKIAI Gros J. Avižonio orkestras ŠOKIAI

BILIETAI: - - - - - - - - - $1.00, 75c. ir 50c.

GENERALINIAI KONTRAKTORIAI

KARPENTERIAI - MŪRININKAI
DAŽYTOJAI - TINKUOTOJAI

JUOZAS MICKŪNAS
70-03 60th AVENUE,
MASPETH, N. Y.

TOMAS LESAYUS
26 CROSBY AVENUE,
HYLAND PARK, L.I.

Tel. Applegate 7-3849

Tel.: LInden 2-2594 Tel.: ELizabeth 2-0857

BUDRECKIŲ
Laidotuvių Biuras

Geriausiai patarnauja visais reikalais

242 So. Wood Avenue, Linden, New Jersey

105 Second Street Elizabeth, New Jeresey

VIENYBĖ

S. L. A. 5 APSKRIČIO SUVAŽIAVIMAS

Susivienijimo salėje 11 val. rytą renkasi kuopų išrinkti atstovai, 12:00 val. vidurdienyje apskrities pirmininkas p. A. S. Trečiokas atidarė posėdį paskirdamas į mandatų komisiją p. V. Bukšnaitį ir V. Michelsoną. Laike mandatų tvarkymo pirmininkas paprašė senus Susivienijimo veteranus pakalbėti: p. V. Ambrazevičių ir A. B. Strimaitį. Toliau pakviestas Tėvynės redaktorius p. S. E. Vitaitis. Visi kalbėtojai nurodė kokia nauda yra lietuviams priklausyti prie SLA.

Strimaitis sumanė užsidėti po 1¢ dienai, įkurimo Penkto Apskričio nuosavo namo. Vitaitis daugiau kreipė svarbos į draugijų prisidėjimą prie SLA ir kad mūsų spauda daugiau paremtų dabartinį vajų prirašinėti kaip pavienių asmenų, taip ir draugijų.

Suvažiavime dalyvavo 8 kuopos su 19 delegatų, su apskričio valdyba 23 atstovai.

Sutvarkius delegatų sąstatą, buvo skelbiama suvažiavimo valdybos rinkimai, susirinkusieji pareiškė savo pageidavimą, kad suvažiavimo sesijas vestų ligšiol buvusi apskričio valdyba, tokiu būdu automatiškai išrinkti A. Trečiokas, B. J. Schegaus, P. Bajoras ir A. B. Strimaitis.

Raportai:

Sekr. P. Bajoras perskaitė praeitų metų suvažiavimo protokolą, kuris priimtas.

Pirmininko, vicepirmininko, sekretoriaus ir iždininko raportai išklausyti ir priimti. Iš raportų paaiškėjo, kad praeitais metais daugiau parodė gyvumo, nes surengta pora išvažiavimų ir surengtas pavyzdingas koncertas. Surengta didesnis suvažiavimas, minėjimui 25 metų apskričio darbuotės.

Į apskričio iždą sumokėjo savo duokles, 225 kp., Bronx; 287 kp., Flatbush; 245 kp., Newark; 152 kp., East New York; 70 kp., Cliffside; 309 kp., E. White Plains; 38 kp., Brooklyn; 372 kp., Richmond Hill ir 126 kp., New York. Viso devynios kuopos.

Svarstymai:

Buvo kiek plačiau svarstomas klausimas, kaip praplėsti SLA vajų, kaip prirašinėti draugijas.

Paraginti kuopas išrinkti gamūsų spauda daugiau remtų tą Pild. Tar. sumanymą.

Po apsvarstymo buvo priimti sekantys nutarimai:

aPraginti kuopas išrinkti gabius organizatorius, kurie bendrai su apskričio išrinktais organizatoriais pasistengtų sušaukti šiame apskrityje esamas draugijas, pasitarimui, kaslink prirašymo draugijų prie SLA.

Suvažiavimas nutarė prašyti Pil. Tar., kad pasirūpintų išdirbti taisykles ir kad apskričio organizatoriams duoti tokį atlyginimą, kad galėtų sau pelnyti pragyvenimą.

Nutarta ateinantį sezoną rengti dvi pramogas, išvažiavimus, planus išdirbti pavesta apskrities valdybai.

Rinkimai:

S. E. Vitaitis — pirmininkas, V. Bukšnaitis — vicepirm., P. Bajoras — sekretorius, A. B. Strimaitis — iždininkas, A. S. Trečiokas — organizatorius, New Jersey valst., B. J. Schegaus — organizatorius New Yorko valst.

Pramogų komisiją sudaro po vieną narį iš kiekvienos kuopos priklausančios prie apskričio. Ant vietos iš delegatų buvo išrinkta darbo vykdinimui komisijos valdyba. Į valdybą išrinkti: S. Pauža, K. S. Žvingilas.

Sekantį suvažiavimą nutarta šaukti SLA salėje, 197 Grand St., Brooklyn, N. Y.

Suvažiavimas užd arytas 3:30 po pietų.

A. B. Strimaitis

Nauja Brooklyno Lietuvių Profesionalų Draugijos valdyba

Lietuvių Profesionalų Draugija, kuri yra besrovinė organizacija ir susideda iš visų profesijų: gydytojų, kunigų, dentistų, advokatų, chemikų, vaistininkų, mokytojų ir agronomų, jau šeši metai darbuojasi. Susirinkimai laikomi dr. J. Paulionio bute, 1357 Bushwick Ave. Ten taip laikomas draugijos knygynas.

Draugija kiekvieną savaitę teikia radio paskaitas įvairiomis temomis iš stoties WMBQ, ketvirtadieniais 12:15 pietų laike. Kiekviename susirinkime draugijos nariai ar svečiai skaito paskaitas, pav., sausio 20 d. dr. A. Petrika skaitė paskaitą iš dr. V. Kudirkos gyvenimo. Sekančiam susirinkime dr. M. Vinikas kalbės, vasario 17 d., apie Lietuvos Nepriklausomybę.

Sausio 20 d. metiniame susirinkime išrinkta šiems metams valdyba šioje sudėtyje: pirm. dr. Ed. W. Žukauskas, vicepirm. kun. J. Aleksūnas, sekr. agronomas V. Vizbara, ižd. vaist. P. Kundrota, knygininku ir šeimininku, dr. J. Paulonis, švietimo-radio komisijon išrinkti: (pirm.) dr. Ed. W. Žukauskas, kun. J. Balkūnas, P. Kundrota ir dr. A. Petrika.

Draugija, tarp kito ko, parūpina paskaitininkus lietuvių ir kitataučių draugijoms įvairiais klausimais.

E. W. Z.

NEWARKO LIETUVIŲ BANKELIO NARIAMS

Newarko Lietuvių Statybos ir Paskolos Draugijos visų narių metinis susirinkimas įvyksta šio mėnesio paskutinę dieną, sausio 31, 8 val. vakare, Lietuvių šv. Jurgio Draugijos salėje, 180 New York Ave., Newarke.

Visi nariai yra prašomi dalyvauti. Bus renkami 4 direktoriai dėl 3 metų ir sekretorius vieniems metams. Taip pat sekretorius pateiks apyskaitą iš 1937 metų biznio apyvartos ir kitais reikalais.

Visi Lith. B. and L. Ass'n nariai yra prašomi dalyvauti.

A. S. Trečiokas,
Lith. B. L. Ass'n sekr.

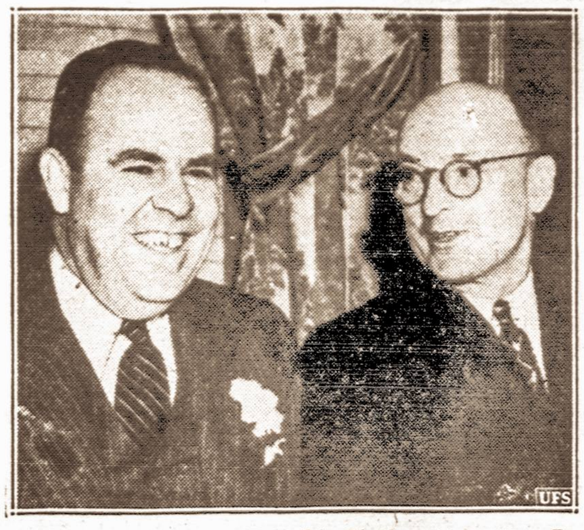

Ragina susitaikyti. — Tom M. Girdler (dešinėje), Republic Steel korporacijos pirmininkas, kalbėdamas New Yorke, ragino Amerikos pramonininkus susitaikyti su valdžia ir pradėti Amerikos ekonominio atstatymo darbą. Kairėje: kitas pramonės vadas G. H. Porter, kuris norėtų, kad pramonės ir valdžios karas pasibaigtų.

Pasveiko. — Edward J. Reilly, buvęs Lindbergho kūdikio pagrobiko Hauptmanno gynėjas, kuris prieš keleta mėnesių apsirgo proto liga ir buvo nugabentas į bepročių ligoninę, dabar jau pasveiko ir iš ligoninės paleistas.

MIRĖ

Antanina Trunka, 71 metų amžiaus, gyveno 264 Union Ave., Brooklyn, N. Y. Mirė sausio 18 d. savo namuose ten buvo ir pašarvota. Buvo laidota sausio 21 d. su bažnytinėmis apeigomis Karalienės Angelų bažnyčioje, palaidota šv. Trejybės kapinėse. Velionė paliko nuliūdime penkis sūnus, keturias dukteris ir kitus gimines.

Laidotuves prižiūrėjo graborius J. LeVanda-Levandauskas.

Vincas Rokas, 33 metų amžiaus. Mirė sausio 23 d. Laidotuvės bus sausio 26 d. iš Apreiškimo parapijos bažnyčios į Kalvarijos kapines. Kūnas pašarvotas J. Garšvos koplytėlėje.

Vienybės Dienraščio Metinis Koncertas Vasario 13 d., 1938 M. LABOR LYCEUM SALĖJE

ATSIIMKITE LAIŠKUS

W. Razsolaskis

Vienybės administracijoje yra laiškai šiems asmenims:

H. Kabus
Stanislavas Boguckis
Jakubaitis from Kručelu-[nas, Baltimore, Md.
Frank Jonaitis
Apolonija Lastauskiene
T. Laukus
Geo. Loefler
J. Petrika
J. Puskunig
V. Tamkus
J. Tuskin
J. C. Baltus
I. Stakiu
J. Szatkowska
V. Wilkes
J. Widunas
A. Zimas.
K. Povalkis
St. Peters
A. Sleuis
W. Urban
J. Purvis
F. Gedrayčiui
P. Blagoff
J. Kažakauškas

Malonėkite laiškus atsiimti.

Kur galite gauti bilietų Vienybės koncertui vasario 13 d.

A. S. Trečiokas, 314 Walnut St., kampas Adams St., Newark, N. J.

G. Jokubaitis, Station Tavern, Stony Brook, L. I., N. Y. Route 25.

B. Mockus, 93-95 Marcy Ave., Brooklyn, N. Y.

Susivienijimo Salėje, 197 Grand St., Brooklyn, N. Y.

Juozas Ginkus, Saldainių krautuvė, 495 Grand St., Brooklyn, N. Y.

Republic Liquor Store, 415-417 Keap St., Brooklyn, N. Y.

Piliečių Klubas, 280 Union Ave., Brooklyn, N. Y.

J. Ambraziejus, 168 Grand St., Brooklyn, N. Y.

Lietuvių Piliečių Klubas, 60-39 Perry Ave., Maspeth, L. I.

Narvydas — Newstand, 336 Union Ave., Brooklyn, N. Y.

B. Stankus, 67 Hudson Ave., Brooklyn, N. Y.

Venis, 37 School St., Brooklyn, N. Y.

Šaplas ir Vaiginis, 147 Thames St., Brooklyn, N. Y.

A. Vikrikas,, 123 Grand St., Brooklyn, N. Y.

B. Waichaitis, 56-10 Remsen Pl., Maspeth, L. I.

Įsigykite naują angliškai-lietuvišką žodyną ir Lietuvos žemėlapį

Vienybės administracijoje yra gauti naujieji A. Herlito angliškai-lietuviški žodynai, kurie parduodami po $2.00. Žodynai labai parankaus formato ir apdaryti.

Taip pat galima gauti naujuosius Lietuvos spalvotus žemėlapius po $1.00.

Siunčiant užsakymus per paštą pridėkite 15 cetnų pašto išlaidoms.

Užsakymus siųskite Lithuanian Press Comp., Inc., 193 Grand St., Brooklyn, N. Y.

Skaitykit Vienybę

Central Brooklyno Lietuviai Biznieriai

L. ALEKSIEJUS
Restauranas su Gėrimais
33 Hudson Avenue,
Brooklyn, N. Y.
Tel.: CUm. 6-9108

T. Kulber
Restauranas ir Gėrimai
85 Hudson Avenue,
Brooklyn, N. Y.

V. KRAUČUNAS
BAR and GRILL
Restaurant
50 Hudson Avenue
Brooklyn, N. Y.

K. BAGDONAS
Drabužių Krautuvė
53 Hudson Avenue
Brooklyn, N. Y.

M. SIRUTIS
LUNCH ROOM
48 Gold Street,
Brooklyn, N. Y.
Tel.: CUmberland 6-8629

J. ŠNIRAS
Sarton Restaurant
BAR and GRILL
181 Pearl Street,
Brooklyn, N. Y.
Tel.: CUm. 6-7626

D. RAŠKEVIČIUS
Meat Market and Groceries
38 Hudson Avenue,
Brooklyn, N. Y.

FRANK BLOCK
Dealer in choice
BEEF, PORK and LAMB
59 Hudson Avenue,
Brooklyn, N. Y.

J. BAKANAUSKAS
Restaurant
BAR and GRILL
55 Hudson Avenue
Brooklyn, N. Y.
Tel.: MAin 4-8746

Clement Voketaitis
ADVOKATAS
50 COURT STREET,
Brooklyn, N. Y.
Tel.: Triangle 5-3622
168 GRAND STREET,
Tel.: Evergreen 8-7179

Dr. H. MENDLOWITZ
Perkėlė savo Williamsburgo ofisą į
522 BEDFORD AVE
netoli Taylor St.
BROOKLYN, N. Y.
Tel. EVergreen 7-1312
PRIEMIMO VALANDOS:
nuo 1 val. iki 3 val. p. p.
ir nuo 7 v. vak. iki 8 vak.
FLATBUSH OFISAS:
2220 Avenue J

Aidone
FOR Almost Immediate Relief of COLDS, HEADACHES, NEURALGIA AND MUSCULAR PAINS
NOVOGEN LABORATORIES BROOKLYN, NEW YORK

Jeigu Jums skauda galvą naudokite AIDONE
Jeigu nušalot, naudokite AIDONE
Jeigu kenčiat nuo neuralgijos ir muskulų gėlimų, naudokite AIDONE
Jeigu turite karštį, naudokite AIDONE

AIDONE galite gauti FRANK A. URBONO ir kitose vaistinėse

FRANK A. URBONO VAISTINĖS
151 Metropolitan Avenue, Brooklyn, N. Y. — Tel. Evergreen 4-8213
61-02 Grand Avenue, Maspeth, L. I. — Tel. Havemeyer 8-2977

SKAITYKITE VIENYBĘ

SALDAINIŲ KRAUTUVĖ
Didelis pasirinkimas geriausių saldainių dėžese iš Amerikos. Taip pat galite gauti saldainių ir iš LIETUVOS
Namie gaminti ledai (Ice Cream)
Geriausi užkandžiai
ALUS IŠ KRANO IR BONKUTEMIS
JUOZAS GINKUS
495 Grand Street, Brooklyn, N. Y.
EVERGREEN 7-2306

"GARSAS" BAKERY
A. Šrupskis, savininkas
Tel. Evergreen 8-7027
PIRMOS RUŠIES LIETUVIŠKA DUONA
64-66-68 So. 2nd Street, Brooklyn, N. Y.
Kepa visokias Duonas ir Pyragaičius
VEŽA KRAUTUVĖMS. SIUNČIA PAŠTU IR EKSPRESU

LAIDOTUVIŲ DIREKTORIAI

MATTHEW P. BALLAS
(BIELIAUSKAS)
660 Grand St., Brooklyn, N. Y.
NOTARY PUBLIC — Tel. STagg 2-5843

STEPHEN AROMISKIS
(ARMAKAUSKAS)
423 Metropolitan Av., Brooklyn, N. Y.
Tel. EVergreen 7-4335 — Koplyčia Laidotuvėms

A. RADZEVIČIUS IR SŪNUS
402 Metropolitan Av., Brooklyn, N. Y.
TEL. STAGG 2-4409

A. VALANTIEJUS
54-41 — 72nd St., Maspeth, N. Y.
NOTARY PUBLIC — Tel. Newtown 9-4464

BARRY P. SHALINS
(ŠALINSKAS)
84-02 Jamaica Av., Brooklyn, N. Y.
Tel. Virginia 7-4499 — Koplyčia Laidotuvėms

JUOZAS GARŠVA
231 Bedford Av., Brooklyn, N. Y.
KOPLYČIOS LAIDOTUVĖMS
Tel. EVergreen 8-9770

Visi šie laidotuvių direktoriai išnuomoja automobilius įvairiems reikalams

TARZANAS IR AFRIKOS ŽMOGVAGIAI

Edgar Rice Burroughs

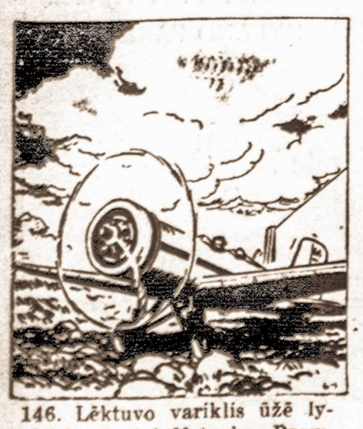

146. Lėktuvo variklis ūžė lygiai ir stipriai. Netrukus Brownas paleido lėktuvą čiuožti pavėjui, atsargiai pasirinkęs lygiausią tarp akemnų taką. Nelygioje ir pilnoje visokių akmenų vietoje lėktuvui nebuvo kur įsibėgėtgi.

Atvaręs lėktuvą iki aikštės krašto Brownas atsuko mašiną prieš vėją ir atidarydamas visą jėgą, šūktelėjo Tarzanui: "Jei moki poteriauti, kalbėk maldas!" Bet Tarzanas irgi daugiau domėjosi pasikėlimu, negu maldomis.

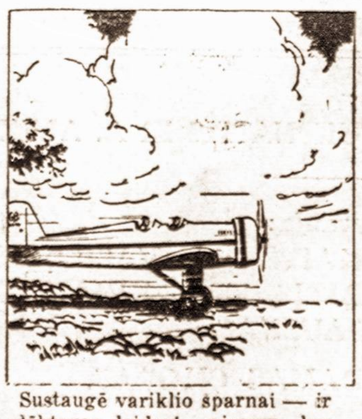

Sustaugė variklio sparnai — ir lėktuvas leidosi pirmyn, lyg nematomos rankos stumiamas. Jo uodega pasikėlė nuo žemės. Sunkus lėktuvas važiavo ant dviejų ratų pirmyn vis greityn ir greityn. Tarzanas nusišypsojo.

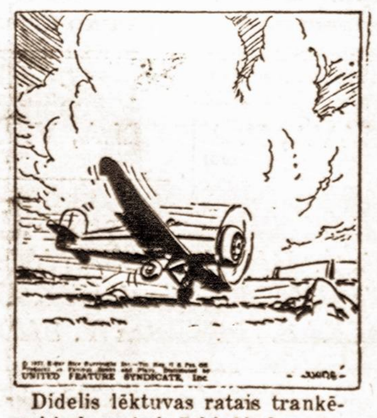

Didelis lėktuvas ratais trankėsi į akmenis ir šokinėjo lyg girtas. Atsimušus vienam ratui į akmenį, jis vos tik neapvirto. Staiga Brownas pamatė priešais didelį akmenį. Rodėsi, kad lėktuvas neįstengs laiku pasikelti.

Kas bus toliau — žiūrėkite kitame Vienybės numeryje

VIENYBĖ

LITHUANIAN DAILY

LII. METAI. 21 (313) BROOKLYN, NEW YORK, TREČIADIENIS, 1938 M., SAUSIO-JANUARY 26 D. KAINA 3 CENTAI

New York Public Library 470 Fifth A

JAN 27 1937

Mūsų valstybės uždavinys buvo ir bus visomis priemonėmis prisidėti prie taikos išlaikymo, ypač remti tų valstybių pastangas, kurios siekia patikrinti taiką pasaulyje. — Juozas Tūbelis.

DABAR

Taurų Klubas
Gyvulių priešai
Svarbios žinios
Dėl J. O. Širvydo

JUOZAS TYSLIAVA

Vienybei pradėjus eiti kasdien, Scrantono Taurų Klubas buvo pasirinkęs organu Vienybės dienraštį, kurį gaudavo kiekvienas klubo narys. Bet, šiais metais, kaip mūsų korespondentas praneša, daugelis taurų negaus Vienybės. Korespondentas taip rašo:

"Taurų Klubo susirinkimas, "gero" tautininko ir pono X. Strumskio artimo draugo dėka, nutarė neprenumeruoti Vienybę šiems metams. Tas graborius dar prieš susirinkimą varė biaurią agitaciją ir, atsivedęs savo uošvį su jo kostumeriais, savo balsais sumušė mus, vienybiečius. Už Vienybę labai karštai agitavo Kerševičius, Meškūnas, Kubilius, Janušaitis, Savickas ir k. Jeigu šiais metais Taurų Klubas negaus Vienybės, tai kaltas tik tas graborius, per 35 metus daręs biznį lietuviuose..."

Tiesa, tai labai graboriškas pasielgimas. Mūsų draugai Scrantone turėtų padaryti tinkamas išvadas.

Lietuvos laikraščiai skundžiasi, kad šiais metais atsiradę labai daug brakonierių, kurie, nesiskaitydami su įstatymais, naikina išbadėjusius laukinius žvėrelius ir paukščius.

Tiesiog gaila darosi, skaitant Lietuvos laikraščius apie tokį žiaurų žmonių elgesį su gyvuliais. Šiuo atveju, nepalyginti, geriau Amerikoje.

Aną dieną viename San Francisco priemiestyje buvo atsilankęs net toks šiaurės jūrų gyvulys, kaip ruonis. Tas 400 svarų jūrų šuo vaikščiojo po miestą, kaukdamas, kaip vilkas. Šimtai gyventojų tą neprašytą jūrų svečią prašyte prašė atgal į vandenyną. Ir tik nuolatiniais žmonių riksmais, rankų mosykavimais ruonis, nenoromis, grįžo į vandenį. Gyventojai, išprašę jūrų svečią atgal, ramiai atsiduso.

Kažin kas būtų atsitikę, jeigu tas ruonis būtų nuplaukęs, pavyzdžiui, į Klaipėdą.

Yra labai daug pagrindo bijoti, kad kinų-japonų karas gali išsivystyti į kinų-japonų-sovietų karą.

Sovietų Sąjunga, iki šiol slaptomis padėjusi Kinijai, pradėjo atvirai siųsti savo pagelbą Čian Kai Šeko armijoms. Nekalbant apie tai, kad Sovietų Sąjungos karo aviacija atvirai bombarduoja japonų pozicijas, kaip vėliausios žinios, atėjusios iš Tolimųjų Rytų, sako, jau ir Sovietų Mongolijos armija eina kinams į pagalbą.

Tai vis labai rimtos žinios, iš kurių, noroms nenoroms, tenka daryti tinkamas išvadas. Darant tas išvadas, vis dėlto tenka klausti, kas bus, jeigu į šį Tolimųjų Rytų konfliktą bus priversta įsimaišyti ir Sovietų Sąjunga? Ką tokiu atsitikimu darys Anglija, Prancūzija ir Jungtinės Amerikos Valstybės?

Taip, tai vis dienos klausimai, kuriais mes negalime nesirūpinti.

Tuo tarpu, kai Amerikos lietuviai renka aukas buvusio Vienybės redaktoriaus J. O. Širvydo biografijai išleisti, tai šio žymaus visuomenės vado tėviškės, Južintų krašto, žmonės, ruošiasi paminklinį namą statyti.

Iš vėliausio J. O. Širvydo biografijai išleisti komiteto pranešimo matyti, kad net ir kairiniai žmonės aukoja. Naujosios Gadynės redaktorius S. Strazdas taip pat paaukojęs vieną dolerį Širvydo biografijai išleisti.

Reikia atsiminti, kad J. O. Širvydas savo laiku buvo ir socialistas. Jis redagavo socialistų laikraštį. Dėl to visai nenuostabu, kad J. O. Širvydo biografijos leidimo reikalas — visų Amerikos lietuvių reikalas.

Tą patį galima pasakyti ir apie paminklinio namo statymą.

VĖLIAUSIOS PASAULINĖS ŽINIOS

HARTFORD. — Vakar Hartforde nusileido Newark-Washington paklydęs keleivinis lėktuvas, kuris audros metu nuklydo nuo savo kelio ir apie šešias ir usę valandos klaidžiojo audringam ore. Radio pagalba pavyko lėktuvą laimingai nuleisti Hartfordo aerodrome. Lakūnai pasakoja, kad vėjas buvo toks stiprus, kad lėktuvą atbulą nunešė pro Newarką iki Connecticut valstybės. Lėktuve buvo du keleiviai ir trys įgulos nariai.

TOKIO. — Japonijos užsienių reikalų ministeris Koki Hirota pareiškė Parlamentui, kad reikia įspėti Angliją, kad ji susilaukytų nuo pardavimo Kinijai ginklų ir amunicijos ir daugiau respektuotų Japonijos teises. Kitaip esą, Japonija negali garantuoti Anglijai teisių Kinijoje. Anglai fortifikuoja savo uostą Honkong.

LONDON. — Tarp Anglijos ir Jungtinių Valstybių vyriausybių eina pasitarimai Etiopijos pripažinimo klausimu. Greičiausiai, kad Anglija ir Amerika pripažins Etiopiją Italijos Imperijos dalimi.

PARIS. — Prancūzijos vyriausybė vakar įspėjo Ispanijos frankistus, kad jeigu pasikartos Prancūzijos teritorijos bombardavimas ir prancūzų laivų užpuldinėjimai, Prancūzija skandins frankistų laivus ir apšaudys jų karo lėktuvus.

TOKIO. — Japonijos žiniomis, Sovietų Sąjunga Vladivostoke jau turi apie 90 povandeninių karo laivų ir vis daugiau jų ten gabena ir stato. Laivų dalys atgabenamos geležinkeliu ir Vladivostoke pastatomi laivai.

KINIJOS NACIONALISTAI SUŠAUDĖ SAVO GENEROLĄ HAN FUČU

Apkaltino generolą apsileidime, įsakymų nepildyme ir narkotikų pardavinėjime

HANKOW, Kinija, sausio 25 d. — Kinijos karo vadovybė vakar nutarė generolą Han Fuču sušaudyti dėlto, kad jis be mūšio japonams atidavė Tsining miestą, kurį jis su savo trečiąja armija turėjo ginti, iki generolas Čian Kai Šekas atėjo į pagalbą.

Teismas apkaltino jį apsileidime, valdžios pinigų išeikvojime, įsakymų nepildyme ir narkotikų pardavinėjime. Tuojau po teismo generolas Han Fuču sušaudytas.

Nubaustasis generolas keleta metų buvo Šangtungo provincijos gubernatorius ir trečiosios armijos vadas.

Po teismo generolas Čian Kai Šekas pareiškė, kad Kinijos armijoje apsileidėliai, ir neištikimi vadai nebus toleruojami.

VOKIEČIAI SUSIDOMĖJĘ LIETUVOS RESPUBLIKOS PREZIDENTO KALBA

BERLIN. — Lietuvos valstybės prezidento tautininkų suvažiavime pasakyta kalba vokiečių politiniuose sluoksniuose susilaukė nemaža dėmesio. Ten nurodoma, kad valstybės prezidento nurodyta mažumų politika galinti Lietuvai surasti kaimynuose draugų. Ypač daug dėmesio kreipiama į tas kalbos vietas, kuriose Lietuvos valstybės prezidentas palietė lietuvių persekiojimą Vilniuje.

Tuo tarpu vokiečių spauda skelbia Vokietijos telegramų agentūros ilgesnį pranešimą apie kalbos turinį, tačiau nuo ilgesnių komentarų susilaiko.

NACIAI ĮSTEIGĖ DRAUGIJĄ JAUNOMS MOTERIMS

BERLIN. — Šiomis dienomis Vokietijos naciai įsteigė specialę draugiją Vokietijos moterims, kuri pavadinta "B MD". Tos draugijos idealas yra darbas, ištikimybė ir grožis.

Draugijoje gali priklausyti tik moterys ir merginos nuo 17 iki 21 metų amžiaus.

Pereitos savaitės pabaigoje Ispanijos lojalistų karo aviacija bombardavo frankistų miestą Salamanca. Keleta žmonių užmušta.

Paryžiuje sunkiai susirgo buvusio Prancūzijos ministerio pirmininko Leon Blumo žmona.

LENKŲ SPAUDOS PRASIMANYMAI

VILNIUS. Illustrowany Kurjer Codzienny 1937 m. gruodžio 30 d. pranešė, kad Lietuvos priverstinųjų darbų stovykloje esą 17 lenkų. O Kurjer Poranny 1937 m. gruodžio 31 d., su dideliais priekaištais lietuviams, tą skaičių pakėlė jau net iki 50 lenkų.

Patirta iš kompetentingų įstaigų, jog priverstinųjų darbų stovykloje nė vieno lenko nėra. Lenkų spauda paskelbė grynus prasimanymus, kad lietuvius apkaltintų tariama priešlenkiška akcija.

TAUTIETI, TAUTIETE!

Jei nori, kad seniausias, bet greičiausiai pasirodantis Amerikoje lietuvių dienraštis lankytų Tavo namus, skaityk anksti išeinančią

VIENYBĘ

Jeigu nori suprasti, žinoti ir įvertinti visa tai, kas buvo įvykę, kas dedasi visame pasaulyje šiuo laiku, skaityk seniausį Amerikos lietuvių laikraštį

VIENYBĘ

Jeigu nori žinoti kas veikiama Jūsų apylinkės liet. organizacijose, kas Jūsų apylinkėj gimė, gyveno, dirbo ir mirė, skaityk tautiškos minties dienraštį

VIENYBĘ

Jeigu nori greičiausiai žinoti vėliausias žinias iš Lietuvos, skaityk daugiausiai žinių apie Lietuvą turintį dienraštį

VIENYBĘ

Jeigu nori, kad Tavo vaikai neištautėtų ir žinotų apie Lietuvos jaunimo darbus mokslo, kultūros ir sporto srityje, teskaito pirmadienio

VIENYBĘ

Jeigu nori žinoti ką rašo visi kiti laikraščiai, skaityk gausiai informuojančią

VIENYBĘ

Jeigu nori ką pirkti ar parduoti, skaityk ir garsinkis

VIENYBĖJE

Jeigu nori viską žinoti ir kartu sutaupyti pinigų nelaukdames užsiprenumeruok

VIENYBĘ

Vajaus metu, kuomet prenumeratūros kainos sumažintos.

Vajaus metu dienraščio prenumeratos kaina sumažinta. Kanadoje $5.00, kitose Amerikos Jungtinėse Valstybėse $4.00.

LITHUANIAN PRESS CORP., INC.

193 Grand St., Brooklyn, N. Y.

Sovietų pasiuntinybė dega. — Vėliausiu laiku Kinijoje sudegė keletas Sovietų Sąjungos namų. Čia matyti, kaip Nankine dega Sovietų pasiuntinybė. Pastebėtina, kad beveik visur, kur tik japonai užima miestus, misterišku būdu kyla gaisrai Sovietų konsuluose ir prekybos atstovybėse.

ROOSEVELTAS RAGINA SURINKTI MILIJONĄ DOLERIŲ KINAMS

WASHINGTON, sausio 25 d. — Jungtinių Valstybių prezidentas Rooseveltas ragina Amerikos Raudonąjį Kryžių surinkti vieną milijoną dolerių Kinijos sužeistiems ir tremtiniams sušelpti ir suteikti jiems pagalbos.

Norėjo gyvą žmogų sudeginti. — Calvin Ross, CIO unijos narys, ir buvęs Fordo darbininkas. Jis degančiu skystimu apliejo kitą darbininką, kuris atsisakė streikuoti.

LIETUVAITĖ IŠGAZDINO KETURIS BANDITUS

CHICAGO, sausio 25 d. — Vakar Chicagos lietuvaitė Lillian Minkus, 22 metų amžiaus, turėjo savo žinioje vienos kompanijos pinigus, kurie buvo skiriami darbininkams už darbą apmokėti. Keturi banditai užpuolė Minkaitę ir norėjo atimti iš jos pinigus sumoje $671. Jie išmušė voką su pinigais iš jos rankų, bet ji greitai pasilenkė ir juos pagriebė. Tuo tarpu vienas banditas užmynė jai ant rankos, kad ji voką su pinigais paleistų. Lietuvaitė iš skausmo pradėjo klykti. Banditai nusigandę pabėgo, palikę pinigus.

NORI SUJUNGTI PROTESTONŲ BAŽNYČIAS

LONDON, sausio 25 d. — Vėliausiu laiku Anglijoje daug kalbama apie visų protestoniškų bažnyčių sujungimą Anglijoje. Numatoma sujungti baptistus, presbeterijonus, metodistus ir kitas protestonų tikybos šakas ir sinodus. Tuo reikalu netrukus manoma sušaukti Anglijoje visų tų bažnyčių atstovus.

AMERIKOJE SUMAŽĖJO GIMIMŲ SKAIČIUS

WASHINGTON. — Pereitais metais Amerikoje gimimų skaičius sumažėjo 24%, nuo 1927 metų. Per tą laiką žymiai padidėjo bevaikių šeimynos.

ESTIJOS PASIENIO SARGYBINIAI NUŠOVĖ DU RUSŲ KAREIVIUS

Sovietų vyriausybė pareikalavo nubausti kaltininkus ir atlyginti nuostolius

MASKVA, sausio 25 d. — Sovietų Telegramų agentūros žiniomis, vakar Estijos Sovietų Sąjungos pasienyje Estijos pasienio sargybiniai apšaudė Sovietų sargybą ir nušovė du rusų sargybinius.

Sovietų sargybiniai tikrino pasienį Čuski ežero bare, kur vėliausiu laiku iš Estijos į Rusiją perėjo keletas žmonių. Trys estų sargybiniai perėjo Sovietų liniją apie pusę mylios į Rusijos gilumą ir pradėjo apšaudyti sovietų sargybinius iš apie 100 metrų atstumos.

Sovietų pasiuntinys Talline įteikė Estijai griežtą protesto notą, kurioje pareikalavo dalyką ištirti, kaltininkus nubausti ir nušautųjų šeimoms atlyginti nuostolius.

GEORINGAS RENGIASI PAŠALINTI ŽYDUS IŠ VOKIETIJOS PRAMONĖS

Visa Vokietijos prekyba, pramonė ir finansai atsidurs nacių ekstrimistų rankose

BERLIN, sausio 25 d. — Pasitraukus Vokietijos ekonomistui dr. H. Schachtui iš finansų ir ekonomijos ministerijos, visa Vokietijos finansų ir ekonomijos vadovybė atsidūrė nacių ekstrimistų rankose.

Dabar naciai rengiasi pradėti griežtą kampaniją prieš žydus pramonininkus Vokietijoje. Pirmiausiai numatoma kontroliuoti visą parduodamą žydų pramonės įmonėms žaliavą ir duoti jiems tik po mažą žaliavos kiekį, vėliau laipsniškai jie bus išvaromi iš pramonės ir prekybos.

Netrukus numatoma suregistruoti visas žydų pramonės, įmones Vokietijoje, kad jas galima būtų geriau kontroliuoti.

Taip pat paaiškėjo, kad nacių vyriausybė visokiais būdais rems vokiečių įmones. Tos priešžydiškos kampanijos vyriausias iniciatorius ir vadas yra aviacijos ministeris Georingas ir jo šaliminkai.

SOVIETAI LENINGRADE STATO KARO LAIVYNO BAZĘ IR TVIRTOVES

Pareikalavo skandinavų valstybių ir Anglijos atšaukti savo konsulus

LONDON, sausio 25 d. — Dabar paaiškėjo kodėl vėliausiu laiku Sovietai pareikalavo, kad visi svetimų valstybių konsulai ir kitoki atstovai išvažiuotų iš Leningrado. Pasirodo, kad Sovietai Leningrado apylinkėje stato labai dideles tvirtoves ir karo laivyno bazę. Svetimtaučių jie nenori laikyti Leningrade, kad jie nesužinotų apie naująją bazę ir tvirtoves.

Sovietai šiomis dienomis įspėjo Skandinavų valstybių konsulus ir Anglija, kad atšauktų savo konsulus ir atstovus. Anglai dėl to protestuoja.

JAPONIJA NEGALI SUVALDYTI SAVO KAREIVIŲ NANKINE

Kareiviai plėšia namus, užpuldinėja moteris ir nepaiso savo vadų įsakymų

SHANGHAI, sausio 25 d. — Nežiūrint visų Japonijos pastangų cenzūruoti visas žinias iš Nankino, kur, sakoma, eina didelė betvarkė ir japonų kareiviai iki šiol plėšia ir užpuldinėja moteris ir merginas, beveik kasdien gaunama žinių apie japonų kareivių orgijas ir sauvaliavimą Nankine. Kai kurie korespondentai sako, kad japonų kareiviai Nankine taip pradėjo sauvaliauti, kad japonų karo vadovybė jų negalinti suvaldyti.

Tą vėliausiu laiku pripažino ir pats japonų generalinis štabas, kuris Nankine esančias kariuomenės dalis, kuopomis iškelia į kitas vietas ir siunčia naujas, drausmingesnes kariuomenės dalis į Nankiną. Bet kaip tik tos naujos dalys į Nankiną atvyksta, kareiviai tuojau pradeda sauvaliauti ir nepaisyti drausmės.

Dalykas dabar jau taip rimtas, kad Japonijos vadai Kinijoje susirūpino. Kai kas spėlioja, kad Nankine Japonijos kareiviai sukilo prieš savo vadovybę.

JAU PARUOŠTAS LIETUVOS MŪRINĖS STATYBOS PLANAS

KAUNAS. — Prieš kurį laiką buvo sudaryta speciali tarpžinybinė komisija svarstyti mūrinės statybos įgyvendinimo klausimus Lietuvoje. Po eilės posėdžių, komisija nutarė paruošti mūrinės statybos planą.

Kaip teko patirti, minėtas planas yra jau paruoštas ir jo nuorašai įteikti suinteresuotoms įstaigoms susipažinti ir pareikšti savo pastabas. Planas yra labai platus ir smulkiai numato visas sąlygas, kurios reikalingos mūrinei statybai įgyvendinti Lietuvoje.

ORAS

Numatoma: Giedra ir daug šalčiau.

Saulė teka 7:12, leidžiasi 5:03. Dienos ilgis 9 val. 50 min.

SLA NARIAI TURĖS TINKAMAI PAMINĖTI LIETUVOS LAISVĖS 20 METŲ SUKAKTĮ

Sunku Amerikos lietuvių tautininkams eiti tautiniu keliu. Juos dažnai puola iš dešinės ir iš kairės. O kiek jiems įvairiausių kliūčių statoma, sunku viską ir suminėti. Betgi, nežiūrint to viso, tautininkai yra pasiryžę neiškrypti iš savo kelio ir eiti į laimėjimus.

Viena iš didžiausių tautinių dirvų Amerikos lietuvių tautininkams tenka Susivienijime Letuvių Amerikoje. Didieji nuo širdūs mūsų patrijotai — tautininkai kūrė šią organizaciją Amerikos lietuviams, kad sudarytų stiprų lietuvybės ir visuomeninės vienybės mūra išeivijoje, o nelaimėje būtų kam ir iš ko ištiesti broliškos pagalbos ranką. Ilgą eilę metų šią didžiausią ir turtingiausią organizaciją valdė ir tvarkė žymesni mūsų patrijotai. Tuomet ir jos narių skaičius augo, ir kapitalas didėjo, ir daug svarbių bei naudingų sumanymų iškelta. Tarp kitko buvo įsteigtas ir fondas šelpti jaunimui, einančiam aukštuosius mokslus, kad paskiau iš to šelptojo jaunimo iškiltų nauji vadai ir tautiniam Amerikos lietuvių gyvenimui ir pačiam Susivienijimui. Galvota ir apie senelių prieglaudą ir kitokius socialinius ir kultūrinius žygius. Kaip steigiamam Susivienijimui, taip ir tolmesniam SLA veikimui buvo statomi kilnūs uždaviniai. Tokie tikslai ir darbai rodė, kad tuometiniams **SLA kūrėjams ir vadovams tautininkams nuoširdžiai rūpėjo lietuvybė, apšvieta, artimojo meilė ir vienybė.**

Jei šiandien iš kapų atsikeltų SLA kūrėjai ir pirmieji vadai tautininkai, jie nusigąstų! Ką gi jie išvystų? Tautinis kelias, į kurį jie SLA įstatė, šiandien jau neminamas SLA ratų, nes ši organizacija apdaužyta, besukinėjant ją po įvairius kreivus radikalų parinktus šuntakius. Amerikos lietuvių ir jų organizacijų skaičiui didėjant, SLA narių skaičius mažėja. Nors Amerika yra derlingiausia dirva net ir mažam kapitalui kilti, bet SLA tūkstančiai dolerių prilimpa prie ištiestų ir paskolos prašančių rankų. Dviejų milijonų dolerių kasai aplipdyti įvesti papildomi mokesčiai. Iš "tautiškų centų" sustatyti tūkstančiai dolerių skiriami jau ne lietuviškų vadų auklėjimui, bet... socialistų bizniams ir mūsų tautos išgamoms, kurie Lietuvos Nepriklausomybei kapą kasė ir dabar yra surinkti į Lietuvos kalėjimus! Kuomet SLA kūrėjai rodė tautine ugnimi liepsnojančią savo širdį, dabartiniai SLA vadai rodo Lietuvai... vaikiškai iškištus liežuvius. Kai Lietuvos jaunimas rengiasi savo laisvę ginti nuo įvairių slibinų ir dvasinės stiprybės ieško įvairiose tautinėse milžiniškose organizacijose, SLA vadas verčia organą ir pats ragina narius **lietuvius** išleisti anglų kalba naują komunistiškų šlamštų talkininką, kad gražiam Amerikos lietuvių jaunimui galvas susuktų saldžiomis giesmėmis apie kruvinąjį bolsevizmą. Į tokias radikališkas pelkes atvedė SLA dabartiniai valdovai.

SLA kūrėjams beliktų, tokio vaizdo nusigandus, ko greičiausiai prisidengti savo kapo vožtuvu.

Kai tautiškai nusistatę SLA nariai pasipiktino tokiais reiškiniais ir Susivienijimo laidotojais ir ryžosi pasiūlyti kelis SLA vadovybės narius, radikalų prislėgtus centre, ir dar kelis naujus jaunosios lietuvių kartos atstovus, dauguma narių svyravo. Radikališkoji rėksnių spauda juos apkurtino. Iš keliolikos tūkstančių **vos tik keli tūkstančiai narių be agitacijos tautininkus išstatė kandidatais į SLA vadovus.** O dides nė dalis narių jau tiek socialistiško riksmo apsvaiginti ir netekus šviesesnės vilties SLA ateičiai, kad net visai nepaisė vadovybės kandidatų rinkimo. Tokiu reiškiniu džiaugiasi "vakarų ir nakties darbo komitetai".

Nominacijos parodė, kiek S. L. A. yra uolių ir sąmoningų tautininkų. Dar keli tūkstančiai. Nominacijose nedalyvavę kiti tūkstančiai narių, aiškiausia, yra tautinės lietuvių visuomenės dalis, tik nejudri, nepaslanki. Čia kyla visų tautininkų pareiga: išaiškinti neuoliems nariams liūdną orgjos būklę, trūkumus, tikslus ir reikalus. Tinkamą išvadą jie patys pasidarys.

Įdomu, kad ir katalikų dienraštis Draugas nors ir su ironija, bet nuoširdžiai užjaučia tautininkus: "iš šalies žiūrint, tąip blogai dar nėra. Jei tautininkai nebūtų liurbiai, jei pas juos būtų daugiau idealizmo, sugebėjimo ir to tautininkiškumo, apie kurį jie dažnai deklamuoja, galėtų dar laimėti. Reikia žinoti, kad nominacijose balsavo tik apie trečdalis narių. Tautininkai galėtų gauti rinkimuose tuos balsus, kurie nominacijose nebalsavo".

Tokį patarimą duoda katalikų susivienijimo pirmininkas, Draugo vyr. red. L. Šimutis, nepaisydamas įkarščio dėl polemikos, kuriai progą davė Kunigų Vienybės valdybos aplinkraštis. Žinome, kad SLA yra daugybė katalikų, kuriems šioje organizacijoje pakeliui tik su tautininkais. Be to, visi tautininkų kandidatai į centrą yre ne tik geri lietuvių patrijotai, bet beveik visi jie yra ir katalikai.

Taigi, šių metų birželio mėnesį SLA tautinė visuomenė turės laikyti brandos egzaminus: išrinkti tautininkus į savo vadovybę ir tuo būdu gražiausiai apvainikuoti Lietuvos Nepriklausomybės 20 metų sukakties minėjimą Amerikoje.

P. Jurgėla

AMERIKOS LIETUVIŲ SPORTININKAI KVIEČIAMI Į LIETUVOS OLIMPIADĄ

Visa lietuvių tauta džiaugiasi, sulaukus nepriklausomos Lietuvos 20 metų sukakties. Bet negana džiaugtis: reikia savo džiaugsmą taip išreikšti, kad iš to stiprybės pasisemtume, nes mūsų tauta ir Lietuvos valstybė laukia iš mūsų dar didesnių darbų, dar didesnės pažangos.

Lietuviai jaunuoliai, sportininkai, entuziastai! Jūsų yra nemaži pulkai Senojo ir Naujojo pasaulio žemynuose.

Lietuvos sportininkai ir jų rėmėjai kviečia jus šiandien pakelti galvas aukščiau kasdieniųrūpesčių ir atkreipti savo veidus ir savo širdis į seną ir kartu jauną visų lietuvių tėvynę — Lietuvą.

Lietuvos sportininkai ir jų rėmėjai kviečia jus šiemet į mūsų tautos sporto šventę, į mūsų **Pirmąją Tautinę Olimpiadą,** kuri įvyks liepos mėn. 17 — 31 d.

Toli ir arti už Lietuvos sienų gyvenančių lietuvių sportininkų gražūs darbai ir laimėjimai sukėlė mumyse ne tik džiaugsmo, bet ir pagarbos ir pasididžiavimo jausmus.

Šią vasarą mes norime jus pamatyti Lietuvoje, pasigrožėti jūsų aukštos klasės žaidimu, jūsų pavyzdingu sportišku išsiauklėjimu.

Nuo Pirmojo Pasaulio Lietuvių Kongreso prasidėjo artimas ir gyvas bendradarbiavimas Lietuvos sportininkų su jumis, broliai užsienio lietuviai sportininkai.

Šių metų susitikimas tegu amžiams sujungia mus į vieną lietuvių sportininkų šeimą. Mūsų tauta nedidelė, mūsų jėgos negausingos. Užtat mes viso pasaulio lietuviai sportininkai, turime darniai veikti, vieni iš kitų pasimokyti, vieni kitiems padėti.

Šių metų sporto olimpiada bus pirmas tvirtas žingsnis į bendrą suderintą sportišką darbą. Mes jūsų laukiame kaip draugų sportininkų ir kaip brolių lietuvių. Su atviromis širdimis, su broliškais jausmais sutiksime jus kylančioje Lietuvoje.

Tautinės Olimpiados Komitetas padrąsintas tuo, kad Respublikos Prezidentas Antanas Smetona yra sutikes šią olimpiadą globoti, tikėdamas, kad Lietuvos vyriausybė parems komitetą olimpiados reikalose, — **kviečia visus užsienio lietuvius sportininkus, jų tėvus ir artimuosius šią vasarą aplankyti Lietuvą ir kas tam pasiruošęs dalyvauti olimpiados žaidimuose.**

Tad, brangūs sportininkai, jau šiandien nutarkite šiais metais būtinai vykti į Lietuvą pažiūrėti arba dalyvauti Tautinėj Sporto Olimpiadoj. Paraginkite savo draugus ir pažįstamus, sportininkus ir nesportininkus būtinai vykti į Lietuvą pamatyti Pirmąją Lietuvoj Sporto Olimpiadą.

Lietuvos nepriklausomybės pagerbimui, Kaune ir Klaipėdoje rengiama **Pirmoji Tautinė Olimpiada.** Tai istorinis įvykis ir ten visiems privalu dalyvauti kas tik gali. Iki liepos (July) 13 d. jau labai nedaug laiko beliko: **Amerikos lietuvių sportininkams reikia organizuotis labai skubiai.** Čikagos Lietuvių Sporto Komitetas turi šiame reikale patyrimo ir neabejotinai prašantiems duos patarimų. Lietuvos pasiuntinybė Vašingtone ir Lietuvos konsulai Čikagoje ir New Yoke laikys sau malonia pareiga talkininkauti.

Didžiosios Amerikos lietuvių organizacijos, tarkite savo jaunimui padrąsinimo žodį! Lietuvos sportininkai lauks ir broliškai priims ir aprūpins atvykusius svečius-sportininkus iš Amerikos. Ypač Lietuvoje tikimasi, kad bent didmiesčiai: Čikaga, Bostonas, Philadelphia, Pittsburgas, Cvelelandas, Detroitas, Baltimorė, Brooklynas, Newarkas ir kitos kolonijos atsiųs šaunius sporto mėgėjus, kuriems lemta save įamžinti Pirmoje Lietuvos Olimpiadoje. Svarbu, kad kiekviename didmiestyje tuojau pradėtų veikti specialūs tam tikslui pastovūs komitetai, nes olimpiados pasikartos kas 5 metus.

Tautinis Olimpiados Komitetas;

Vyt. Augustauskas, R. Skipitis, J. Navakas, B. Giedraitis, inž. Jankevičius, pulk. Saladžius, adv. B. Grebliauskas, Pr. Barkauskas, prof. Žemaitis, St. Rusteika, V. Kemėžys, B. Vitkus, Č. Butkys, L. Vaitekūnas, inž. P. Šližys, pulk. Kriaunaitis, adv. J. Bataitis, pulk. Banys, J. Kalvaitis, K. Kazlauskas, dr. K. Avižonis.

Amerika stiprina savo karo laivyną. — Milijonai amerikonų reikalauja, kad J. V. vyriausybė stiprintų saugumą jūroje. Kongresas paskyrė tiems reikalams $553,266,494, iš kurių bus pastatyti 22 nauji karo laivai: 2 kovos, 2 kreiseriai, 8 naikintojai, 6 nardomieji, 1 minininkas ir 3 pagalbiniai.
Be to, rūpinasi skirti dar apie $119,641,050 baigti statybai šių laivų: 2 kovos laivai North Carolina ir Washihngton, 3 lėktuvlaiviai, 8 kreiseriai, 43 naikintojai, 16 narodmųjų, 2 pagalbiniai.
Paveiksle atvaizduoti statomų ir numatyti statyti laivų tipai. Aukštai kairėj — kovos laivas Arkansas, dešinėj — 10,000 tonų kreiseris Vincennes. Vidury kairėj — lėktuvlaivis Lexington, vidury — J. V. kovos laivai, dešinėj — kovos laivas California, kurio 14 colių patrankas matome vidury. Žemai kairėje — nardomasis laivas, dešinėje — naikintojas Parrott.
Be to, Jungt. Valstybių karo laivyno inžinieriai planuoja gaminti naujas 18 colių patrankas.

PAŠTABOS

Proletaras Mizara, nuvykęs į Floridą, taip rašo: "Atvykau į Floridą kelioms savaitėms. Florida ne tokia, kokia piešiama mūsų spaudoj. Californija kur kas gražesnė".

Mizaros, Prūseikos važiuoja į Floridą. Ten nepatinka, važiuoja į Kaliforniją. O jei ir ten nepatiks, važiuos į Bermudą.

Bet kodėl jie nevažiuoja į Krymą (kurortas Rusijoje)?

Jeigu tokie barabanščikai gali leisti ne vieną žiemą saulėtuose kraštuose, kur leidžia laiką Fordai, Morganai, Rokfeleriai ir kiti, tai iš to galima spręsti, kad dar yra gana daug tamsių ir kvailų lietuvių, kuriuos galima melžti kaip karvutę.

Vilnis apie Rusijos moteris taip nufilosofuoja, kad Rusijos moterys, girdi, yra laimingiausios pasauly! Mat, kas dieną turi eiti į fabriką arba į ūkį dirbti, o kai pastoja neščia, gauna atostogų ir su atlyginimu. Ar ne laimė?

Pasak Vilnį, Amerikos moterys, kurių ligi 90% nedirba jokio kito darbo, kaip tik pasigamina valgių, yra nelaimingos...

Jeigu moterims Rusijoje taip gera, tai kodėl tos lietuvės, kurios nuvyko į Rusiją nebegali į Ameriką grįžti ir suminėjus Ameriką, tik atsidūsta ir negali kito žodžio ištarti?

Amerika, Amerika, Amerika. Oi, Amerika, Amerika!

Apie mergaites dar gražiau nuriečiama: "Sovietinės jaunuolės nežino praeities, nežino vergijos, negi žino savo motiną. vyresniąsias sesris, brolius!

Tai bent moralė!

Savo motinos nežinojimas vadinama laime!

Tokius raštus rašo ne moteris, bet už pinigus dirbantis benkartas ar išsigimėlis.

Motina! Ar tikėjai, kad tavo vaikas nenorės tave pažinti?

K. Rambynas

KĄ SVARSTĖ LIETUVOS TAUTININKŲ SUVAŽIAVIMAS

Sausio 5 d. Kaune įvyko metinis Lietuvių Tautininkų Sąjungos apylinkių atstovų susirinkimas, kuriame dalyvavo 515 apylinkės atstovų ir 316 svečių. Susirinkusiųjų tarpe buvo vyriausybės nariai, aukštoji karo vadovybė, daug Seimo narių, aukštųjų valdininkų, visuomenės veikėjų, rašytojų, menininkų ir kt. Be to susirinkime dalyvavo Lietuvos pasiuntinys Rusijai Jurgis Baltrušaitis ir pasiuntinys Vokietijai dr. Jurgis Šaulys.

Susirinkimą pradėjo Sąjungos Pirmininkas Ministeris Pirmininkas Juozas Tūbelis.

I susirinkimą atvykęs Tautos Vadas Valstybės Prezidentas Antanas Smetona visų susirinkusiųjų buvo entuziastiškai sutiktas. Tautos Vadas pasakė kalbą, kuri viso susirinkimo buvo išklausyta su dideliu dėmesiu ir palydėta audringomis ovacijomis (Tautos Vado kalba bus duota atskirai).

Užsienių politikos klausimais pranešimą padarė užsienių reikalų ministeris St. Lozoraitis.

Apie Lietuvių Tautininkų Sąjungos veiklą pranešė Sąjungos generalinis sekretorius dr. S. Janavičius.

Pirmuoju darbotvarkės punktu sekė pranešimai iš vietų. Apylinkių atstovai savo pranešimuose iškėlė savo apylinkių įvairių vietinių bendrų pageidavimų. Tarp iškeltųjų pageidavimųjų pažymėtinas pageidavimas dar šiais jubiliejiniais metais pastatyti tinkamus reprezentacinius rūmus Valstybės Prezidentui. Šiam pageidavimui visi susirinkusieji entuziastingai pritarė. Alytaus apskr. tautininkų pirmininkas Židanavičius iškėlė sumanymą prašyti Tautos Vadą seną tautininką ir daug lietuvių tautai ir valstybei pasidarbavusį veikėją, vyriausią kariuomenės kapelioną kun. Vlada Mironą pakelti Lietuvių Tautininkų Sąjungos garbės nariu. Šiam sumanymui visi susirinkusieji tai pat entuziastingai pritarė.

Po pranešimų iš vietų buvo priimtos šios rezoliucijos:

1. Kadangi 1938 metais paskelbtoji Lietuvos valstybės konstitucija nebeatitinka dabarties valstybės tvarkymo reikalavimams, mes, apylinkių atstovai, turime vilties, kad mūsų Sąjungos vadovybė ir tautos atstovai rūpinsis tokios valstybės santvarkos įgyvendinimu, kuri būtų pagrįsta autoritetinės valdžios principais ir kurioje Valstybės Prezidento galia būtų sustiprinta, nes tikime, kad tik tvirtoje tautinėje vadovybėje sutelkta Lietuvių Tauta lengviau ir greičiau pajėgs savo tikslų pasiekti.

2. Lietuvių Tautos ir Lietuvos Valstybės ateitis reikalauja, kad priaugančioji karta būtų auklėjama sąmoningais Tautos nariais ir gerais Valstybės piliečiais. Šitą uždavinį gali tinkamai atlikti Valstybė, Bažnyčios padedama.

Dėl to apylinkių atstovai tiki, kad Bažnyčios atstovai suras galimumu šitame svarbiame Tautos auklėjimo darbe bendradarbiauti su Valstybe.

3. Siekdami visuotino lietuvių tautos labo, apylinkių atstovai su pasitenkinimu seka valdžios rūpesčius plečiant socialę įstatimdavystę ir tenkinant biednuomenės sveikatos reikalų rūpinimą. Tautininkai gyvai pritars šio darbo tolimesniam plėtimui, nes jie mano, kad tautos klestėjimui daug padėtų, jeigu būtų sutvarkytas medicinos pagalbos gyventojams tiekimas, šio tikslo laipsnišką realizavimą tautininkai sveikintų.

4. Vilniaus krašto vadavimas yra, kaip ir buvo, mūsų politikos postulatas, šiam darbui mes aukosime savo geriausias jėgas ir tvirtai remsime visus valdžios žygius, einančius šio tikslo siekti.

5. Gyvendami audringu pasaulio politikos metu, mes, tautininkai, raginame visuomenę ir valdžią dėti didelius dvasios ir medžiaginius išteklius kraštui ginti. Stiprios kariuomenės saugojami, mes galėsime ramiai tęsti valstybės atstatymo ir sutvirtinimo darbą.

6. LTS apylinkių atstovai mielai konstatuoja, kad lietuvių tautos politiško vienijimo ir tauos perauklėjimo darbe gyvai mums talkininkauja tautiškos organizacijos: Lietuvių Tautinės Jaunuomenės Sąjunga "Jaunoji Lietuva", Lietuvos Šaulių Sąjunga, Lietuvių Mokytojų Sąjunga, Jaunųjų Ūkininkų Rateliai, studentų tautiškos draugijos ir daug kitų organizacijų ir draugijų. Siekdami kuo glaudesnio ir vieningesnio visų tautiškųjų organizacijų darbo, mes pasižadame jas remti ir jas sveikiname.

Susirinkimą trumpa kalba uždarė pirmininkavęs Seimo pirmininkas inž. K. Šakenis.

APIE NAUJUS IŠRADIMUS

Vokietija, išdirbiniu ir pramonės šalis, visuomet pasižymi įvairiais išradimais. Ten viskas ir iš visko gaminama.

Kadangi Vokietija labai karinga tauta ir visa savo išteklių sunaudoja įvairioms karo reikmenėms, tad jiems tenka rimtai susirūpinti maistu, kurio jie pas save užtektinai neturi. Taip buvo prie kaizerio valdžios, dar blogiau dabar prie Hitlerio. Vokiečiai nieko veltui nenumeta.

Ir taip iš įvairių senų segtukų (špilkų) gamina lėktuvams variklius, iš medžio piuvenų šilką ir kitokis audinius. O šiuo laiku Hamburgo chemijos dirbtuvių chemikai surado būdą, kaip iš žuvų riebalų pagaminti aliejų panašų į kiaušinio baltymą, kuris tinka įvairių kepsnių gaminimui ir atstos vištų kiaučinius, kurie dabar vartojami.

VIENYBĖ
Established 1886
LITHUANIAN DAILY UNITY
Oldest Lithuanian Newspaper
193 Grand St., Brooklyn, N. Y.

Published daily except Sundays and Holidays by Lithuanian Press Corp., Inc.

A. S. Trečiokas, President | J. Tysliava, Editor

Entered as Second Class Matter October 23, 1907, at the Post Office at Brooklyn, N. Y. Under the Act of March 3rd, 1879.

Telephone: EVergreen 7-7840

Advertising rates on application

PRENUMERATA

Brooklyne ir užsieniuose:	
Metams	$7.00
Pusei metų	$3.75
Trims mėnesiams	$2.00
Vienam mėn.	$0.90
Jungtinėse Valstybėse ir Kanadoje	
Metams	$5.00
Pusei metų	$2.75
Trims mėnesiams	$1.65
Vienam mėnesiui	$0.75

Redakcijai siunčiami straipsniai turi būti parašyti tik vienoje lakšto pusėje su autoriaus pavarde ir adresu.
Nesunaudoti rankraščiai nesaugojami.

ROMANTIŠKOJE KALIFORNIJOJE

Los Angeles yra Tautinis rio 20 dieną visos Los Angeles lietuvių draugijos minės Lietuvos Nepriklausomybės sukaktį.

Atrodo, kad tai labai gražus pavyzdys kitoms lietuvių kolonijoms. Bet tenka kartu iš anksto ir apgailėti, nes tai komunistų iniciatyva ir tam paruoštas savo naudai planas.

Los Angeleje yra Tautinis Klubas, kurio daugumas narių atrodo labai iškalbūs ir sakosi daug žiną. O kada riekia surengti kokis nors minėjimas, tai be komunistų dirigavimo jokiu būdu apseiti negali. Ten ka galvoti, kad klubas nenusivokia ir neatskiria vienos ir kitos draugijos siekimų, ar neperskaito nuolatis kišenėse nešiojamos konstitucijos. Klubo narių aiškinimasis, kad neturi tinkamų vadų tokiems minėjimams rengti, visai nepamatuotas, dargi priešingas. Šis klubas turėjo vadą inteligentą ir visiems labai gerai žinomą asmenį, tai šio klubo iniciatorių dr. J. J. Bielskį. Bet pamatę, kad jam pasisekė jį sutverti, manė, kad ir be jo vadovybės galės tvarkytis ir pradėjo kiekvienas rodyti savo "sumanumą". Klubo nariai, atsidėkodami dr. Bielskiui už vadovavimą, spyrėsi salėje, kur laiko mitingus, sienas išpuošti Stalino ir kitų pavėikslais. Neciatoriams teko padaryti — tenka abejoti dėl to, kas inipasitraukti. O šiandien jau skundžiasi, kad neturi kam vadovauti ir lenkiasi komunistams.

Jei Tautinis Klubas ir kitos Los Anegeles lietuvių draugijos dar nežino, kur vairuoja lietuviški komunistėliai, tai per ateinantį minėjimą pamatys ir daugiau panašios klaidos nedarys.

Kalifornija gamtos atžvilgiu yra pasakų šalis. Bet **yra ir daug žmonių, kuriuos gali tik pasakose rasti.**

Smulkiau apie viską parašysiu kituose Vienybės numeriuose, nes jos redaktoriui J. Tysliavai pasižadėjau bendradarbiauti.

Raseinių Teta

Žymi sportininkė lietuvaitė bus pirmoji sparnuotoji Amerikoje

Chester, Pa. — Skaitant laikraščius, gana dažnai tenka patirti apie gabius lietuvių jaunuolius ir merginas. Jų gabumai ir pasižymėjimai mums, senesniems lietuviams, teikia daug džiaugsmo ir duoda mums progos pasididžiuoti tarp kitataučių.

Čia noriu šį tą pabrėžti apie gabią Česterio lietuvaitę Klarą Linskaitę, seno Vienybės skaitytojo ir uolaus lietuvių patrijoto Antano Linausko dukterį. Prieš keleris metus ji, dar visai jaunutė būdama, per plaukė Delawere upę iš Filadelfijos į Česterį ir tuo būdu plačiai pagarsėjo kaipo gabi plaukėja.

Bet Klara Linskaitė yra ne tik gabi plaukikė, bet gabi sportininkė ir kitose sporto šakose. Eidama mokslus mokytojų akademijoje, ji savo specialybe pasirinko kūno kultūrą. Užbaigusi šią akademiją, ji tapo kūno kultūros bei sveikatos mokytoja. Dabar ji yra tos srities mokytoja (Clayton Str.).

Bet matyti, kad jos gabumai čia dar nesibaigia. Ji pasiryžo tapti ir lakūne. Todėl dabar lanko aviacijos mokyklą Buckman Village.

Linkime Klarutei ko didžiausios laimės ir geriausio pasisekimo visose pasirinktose sporto srityse. Išeik greičiau aviacijos mokslus ir sėkmingai **užimk Amelijos Earhart vietą!**

Slivynienė

PHILADELPHIJOS LIETUVIŲ ŽINIOS

Smerktinas nedėkingumas

Philadelphia, Pa. — Čia pat prie Filadelfijos esančio Česterio (Chester) lietuvių Aušros Vartų parapijos nariai (žinoma, klebono kun. E. Paukščio sumanymu) sausio 9 d. surengė pokylį vietos vargoninkės M. Mitrulytės pagerbimui ir jos naudai (mat, gavo brangią dovaną). Tai gražus dalykas. Bet vis dėlto ji už savo darbą gauna algą. O kai dėl įvairių vakarų parapijos naudai, tai juk ne ji viena tai rengia. Visi lietuvių vargoninkai yra verčiami tai daryti (ir "ne kad loska"). Jei taip, tai visiems lietuvių vargoninkams reikėtų rengti pagarbos bei dėkingumo pareiškimo vakarus. Betgi tas, kaip žinome, labai retai atsitinka. Na, tiek to.

Bet kodėl česteriečiai, gerbdami apmokamą vargonininkę, kartu pamiršta Juozafiną Šefeltaitę, dabar jau metų, vargų ir ligos nukamuotą? Juk jos ilgu triūsu ir pinigais česteriečiai dabar gali džiaugtis, kad turi savo parapiją. Dievaži! Je ne Šefeltaitė, tai gal ir po šiai dienai česteriečiai būtų "kampininkai" klastingųjų lenkų arba airių parapijose, o kiti retkarčiais lankytų Šv. Kazimiero bažnyčią "sautpusėje".

Juk čia visi žino faktą, kad Šefeltaitė pradžioje iš savo delmonų net ir algą mokėjo Aušros Vartų parapijos klebo nams. Tad neveltui ją visi net Česterio "vyskupu" vadindavo. Bet kai ji nuvargo, tuojau ją beveik visi pamiršo. Tai "dėkingumas" už gerus darbus!

Ji į česteriečių parapiją svai dė auksą, o jie metė į ją.. paniekos šiukšles.

Radijas

Sausio 15 d., kaip ir kiekvieną šeštadienį, per radiostotį WTEL A. Dzikas leido lietuvišką radijo programą. Dainavo Elena Gelžiniūtė ir Emilija Poželaitė, kuri kartu skambino ir gitara. Jos ir pirma dainuodavo. Bet tą vakarą jos tiesiog sužavėjo klausytojus.

Nugirsta

Teko nugirsti, kad mūsų tautietis, patrijotas Paulius Biržis, gyvenantis prie Clearfield gatvės arti Richmondo, žada parduoti savo namą ir persikelti arčiau Temple universiteto, kuriame mokosi jo vienturtė dukrelė Lidija Lelija. Ir jam pačiam būtų arčiau į darbą vykti.

Žinių rinkėjas.

LIETUVIŲ PREKYBININKŲ SĄJUNGA

Philadelphia, Pa. — Nors seniai rengtasi, daug kalbėta, bet pagaliau tapo įsteigta seniai čia ageidaujama Lietuvių Prekybininkų Sąjunga (Lithuanian Merchants Ass'n).

Draugijos pradžią sudarė šie geri patrijotai lietuviai: A. Užumeckis, A. Kaniušis, P. Gelžinis ir C. Dalbokas. Jau įvyko keli gausingi susirinkimai, kuriuose rimtai pareikšta: visi lietuviai prekybininkai ir profesijonalai turi prie šios organizacijos priklausyti, nes tik daugumoje galybė.

Kaip matome, tai seniai suprato šiame mieste italai, airiai, žydai ir net juodukai. Lietuvių nemaža yra Phila. ir kai dirbsime vienybėje, tai be abejonės, laimėsime ne mažiau už kitus. Tad ir burkimės į stiprią organizaciją! Mūsų veikimui proponuojama plati programa **visų lietuvių naudai.** Visas veikimas bus aprašomas Vienybėje.

Susirinkime sausio 6 d. išrinkta šiems metams valdyba: pirm. A. Kaniušis, vicepirm. P. Gelžinis, iždin. C. Dalbokas, fin. rašt. S. Buividas ir prot. raštin. Pr. Pukas. Taip pat išrinkta po tris darbščius direktorius iš trijų Filadelfijos kolonijų.

F. P:

LIETUVIŲ RADIJO PROGRAMOS SUKAKTIS

New Britain, Conn. — Šiomis dienomis sunkiai susirgo dolaus veikėjo, ypač jaunimo tarpe, tardytojo (Prosecutor) Algirdo Polaičio motina. Guli New Britain General Ligoninėje. Sūnūs ir duktė Aldona labai susirūpinę mamytės sveikata. Visi jos pažįstami linkime M. Polaitienei greitai amos sukaktis

Lietuvių radijo grupė vasario 13 d. minės metines sukaktuves. Rengs koncertą ir 1 veiksmo veikalą "Dūšelės" Lietuvių svetainėje, 352 Park St. 2:30 val. p.p. Vaidins J. J. Satula, A. Rekus, E. Ambrazevičius ir A. Norkūnienė. Koncerte dalyvaus Izabelė Jenkeliūnaitė su savo radijo choru.

Taip pat bus leidžiama radijo programa oro bangomis iš svetainės. Tad žmonės galės pamatyti visus artistus, kurie dalyvauja lietuvių programoje iš stoties WNBC kiekvieną sekmadienį.

Tas koncertas yra rengiamas tikslu gražiomis dainelėmis palinksminti lietuvišką publiką. Tad dalyvaukime visi.

Jonas Poškus, Jr.

Praeivis klausia vaiko: — O kaip tavo vardas, vaikeli?

Vaikas: — Toks kaip mano tėvo.

—O kaip tavo tėvo?

— Toks kaip mano.

— Na tai kaip tave mama vadina, kai šaukia valgyti?

— Mama mane valgyti nešaukia, aš ir pati ateinu.

— Ei, broli, išsigerkime dar po vieną! Kažin kada teks mums vėl pasimatyti?

— Gerti tai išgersiu, kodėl ne, bet, brolyti, aš jau ir dabar tavęs nematau.

SKAITYKITE IR KITIEMS PATARKITE SKAITYTI VIENYBĘ

TAUTIEČIAI VISI NAUDOKIMĖS AMERIKOS PILIEČIŲ TEISĖMIS

Maspeth, N. Y. — Toli gražu ne visi Maspetho lietuviai žino, kad šioje kolonijoje veikia Maspeth oLietuvių Amerikos Piliečių Klubas. Ne visiems aišku, ko šis klubas siekia ir kam tarnauja Amerikos politikos dirvoje.

Minėtas klubas suorganizuotas 1910 metais. Pirmomis dienomis jis neblogai veikė ir per 3—4 metus sutaupė keletą šimtų dolerių. Pradžioje jis drąsiai ir smarkiai ėmė veikti politikos dirvoje.

1914 m. kilus didžiajam karui ir paskiau Jungtinėms Amerikos Valstybėms įstojus į tą karą, Amerikos valdžia pa šaukė į kariuomenę daug jaunų klubo narių ir svarbių veikėjų, kurie buvo labai gyvi ir veiklūs klubo gyvenime. Vieni iš jų žuvo kare, o kiti po karo sugrįžo. Lietuvai išsikovojus nepriklausomybę, daugelis maspetiečių išvyko į Tėvynę ir apsigyveno tenai. Tai buvo nuostolis šiam klubui.

Pagaliau užėjo sunkūs depresijos laikai. Toji depresija, prohibicija, kitokios reformos Amerikos gyvenime ir aukščiau minėtas reiškinys eilei metų prislėgė Maspetho Lietuvių Amerikos Piliečių Klubą. Netekęs smarkesnių ir veiklesnių klubo narių, šis klubas per keletą metų beveik nieko nevei kė. Išlaikė vos tiktai klubo čarterį ir keletą šimtų dolerių kapitalo banke.

1937 m. balandžio 16 d. klubas pradėjo busti iš ilgo saldaus miego. Keletas senų veikėjų ėmė raginti buvusius narius sugrįžti į klubą, o jaunimą stoti ir susirūpinti jo gyvavimu. Įstojo žymus vietos jaunimo vadas Petras Šlapikas ir keletas jo draugų jaunuolių, čia gimusių lietuvių. Ir šiandien šiame klube matome du narius, Amerikoje gimusius lietuvius advokatus Stasį Briedį ir Konstantiną R. Jurgėlą. Yra ir daugiau gabių profesijonalų lietuvių ir uolių jaunų veikėjų.

Džiaugdamasis tokiu reiškiniu, klubo senimas mielai ir su pasitikėjimu pavedė klubo vadovybę gabiam jaunimui, kuris klubo narių neapvils, bet ves į gyvą politinę veiklą ir atneš daug naudos ir klubui ir Maspeto lietuviams Amerikos piliečiams.

Maspeto Lietuvių Amerikos Piliečių Klubas nėra pašalpinė organizacija, bet politinis klubas ir veikia tiktai Amerikos politikoje, tenkindamas Amerikos piliečių reikalus ir gindamas lietuvių teises.

Į šį klubą gali nariais stoti kiekvienas lietuvis ar lietuvė, bet tiktai Amerikos piliečiai. Nario mokestis yra labai mažas: tik 15 centų mėnesiui. Taigi, kiekvienas vietos lietuvis Amerikos pilietis gali įstoti ir veikti klubo eilėse. Be to, paskutiniame savo metiniame susirinkime klubas nutarė per 6 mėnesius priimti naujus narius, senus ir jaunus, vyrus, moteris ir merginas be jokio įstojimo mokesčio. Tai yra svarbus palengvinimas. Tuo turėtų pasinaudoti visi sąmoningi lietuviai Amerikos piliečiai, kurie gyvena Maspete ir jo apylinkėje. Lietuviai turėtų suprasti savo, Amerikos piliečio, pareigas ir teises ir jomis naudotis vieningai. Kitataučiai Amerikos piliečiai tai gerai supranta. Ypač lietuvių jaunimas turėtų geriausiai tai suprasti ir gausiai spiestis į šį klubą. Tuo būdu parodysime kitataučiams, kad **mes, lietuviai, esame sąmoningi Amerikos piliečiai, vieningi, lygūs kitiems Amerikos piliečiams ir mokame naudotis pilietine laisve.** Bet jaunimas turi labiausiai sukrusti ir parodyti, ką jis gali nuveikti, nes jų ateitis yra svarbiausia.

Mes nieko nepralaimėsime, betgi daug laimėsime dabar ir ateityje. Čia gimęs lietuvių jaunimas gerai vartoja anglų kalbą, išėjęs Amerikoje mokslus, ir dėl to gali daugiau nuveikti, o taip pat aukštai iškilti Amerikos politikoje. Tai ko mums laukt ir nerodyti savo galybės? Ir jaunimui bus geriau, ir lietuvių tautai daugiau nuopelnų ir garbės.

Maspetho Lietuvių Amerikos Piliečių Klubas dabar turi 187 narius. Per paskutinius vienerius metus klubas labai sustiprėjo. Jei klubas ir toliau taip gyvai ir organizuotai veiks ir jeigu daugiau jaunimo įstos, tai šiais metais mūsų klubas bus didelė Maspeto politinė jėga, su kuria ir vietos valdžia daugiau skaitysis ir daugiau mūsų reikalavimų patenkins.

Šis klubas trejiems metams išsinuomojo namą klubo reikalams. Turi valdžios leidimą pardavinėti alų ir svaigalus. Klubo svetainėje yra daug vietos: galima rengti vakarus, koncertus, pokylius ir vestuves. Klubo adresas: 60-39 Perry Ave., Maspeth, N. Y.

Klubas kviečia visus Maspeto lietuvius Amerikos piliečius stoti į klubą ir įsitikrinti, kad šis klubas tarnauja Maspeto visuomenės reikalams. Paskiau galėsime pasidžiaugti savo darbais ir laimėjimais politikos dirvoje.

Kazys Pačėsa

Daktaras: — Ar seniai ligonis serga?

Ūkininkas: jau šešta savaitė.

D.: — Tai kodėl taip ilgai nešaukėte daktaro?

Ūk.: — Mat, ponuli, mislinom, gal mačys ar nemačys.

Dr. Andrius Zapėnas-Speare

Šis jaunas lietuvis gydytojas gimęs Nashua, N. H., ir ten išėjo High School mokslą 1927 metais. Po to, stojo Tufts kolegijon (Medford, Mass.), kurią baigė 1930 metais. Tos pačios kolegijos medicinos kursą išėjo 1934 m. Internu praktikavo Brooklyno Kings County ir Lawrence, Mass. ligoninėse. 1936 metų pradžioje buvo paskirtas specialioms pareigoms į New Yorko valstybės Dannemora kalėjimo ligoninę, o nuo 1937 metų pradžios atidarė savo ofisą 14 Brinkerhoff St., Plattsburg, N. Y., kur sėkmingai praktikuoja. Tai centrinė vieta Port Henry, Lyon Mountain ir Witherbee, N. Y. bei Montrealo, Kanados, lietuviams.

1935 metais vedė brocktonietę (Mass.) Josefiną Kašėtaitę, kuri 1930 metais išėjo garsiąją Portia Law School mokyklą.

VAIZDELIS IŠ JAPONŲ KINŲ KARO

Kinų kariuomenė dabartinėse kovose pasirodo patvari ir narsi. Jei ji būtų geriau apmokyta, tobuliau apginkluota ir sutvarkyta, japonai toli gražu nebūtų tiek toli pažengę. Užsienio spauda gausiai rašo apie kinų karių drąsumą, didvyriškumą ir pasišventimą.

Imant Šanchajų japonams teko užimti namą po namo, rūsį po rūsio. Už kiekvieno kam po japonams grėsė pasislėpusio kino kario kulka ar granata. Paskutinėse Šanchajaus kritimo valandose, kuomet kinai suprato nebeapginsią miesto, buvo sudarytas kinų savanorių būrys. Šie savanoriai privalėjo išsislapstyti žymesniuose pastatuose ir, užėmus juos japonams, kai didesnis jų skaičius susirinks į namus jų valyti ar tikrinti, namus išsprogdinti. Du šimtai savanorių kinų karių žuvo po griuvėsiais namų, kuriuos patys išsprogdino. Kinų žiniomis, kartu po šiais griuvėsiais žuvo bent 1,200 — 1,500 japonų.

Nankino kovose, keliantis per Jangtsės upę vieną naktį, pristigus japonams karo laivų, teko kelti mažais žvejų laiveliais. Tūkstančiai laivukų plukdino daugybę karių. Kinai patyrę apie šį perkėlimą, suorganizavo būrį savanorių, kurie turėjo pavandeniui plaukti prie persikėlimo vietų ir sutrukdyti perplukdymą. Keliasdešimt geriausių plaukikų savanorių panėrę, tik iškišę iš vandens granatas pasileido japonų link. Prožektoriams šviečiant plaukimas buvo itin pavojingas... Netrukus pasigirdo skardus sprogstančių granatų griausmas... Šimtai laivelių, pilnų šarvuotų japonų, nugrimzdo į gelmes. Žuvo ir visi kinai savanoriai.

Paėmus Šanchajų per 200 kinų karių buvo apsupti. Tačiau jie nenusileido ir nepasidavė. Kada japonų kulkosvydžių kulkų lietus juos skinte skynė, būrelis kinų, vien granatomis ginkluotų, puolė juos persekiojantį tanką. Iš kokių 30 vyrų tanką pasiekė vos 4. Vienas jų į tanko šaudomojo prietaiso angą įkišo granatą, kuri sprogdama suardė tanką. Tuo metu jo trys draugai atsišaudydami gynė pirmąjį Greit ir jie žuvo. Patys japonai negali atsistebėti kinų karių nepaprastu narsumu ir didvyriškumu.

L. A.

VIENYBĖS DIENRAŠČIO METINIS KONCERTAS
Vasario 13 d. 1938 metais
LABOR LYCEUM SALĖJE

KAIP IR KOKIU KELIU MANAI VAŽIUOTI Į LIETUVĄ?

Jeigu manai važiuoti į Lietuvą šį pavasarį ar vasarą, dabar laikas pradėti rūpintis reikalingiausiais kelionei dokumentais, praktiškais nurodymais, o svarbiausia, užsisakyti vietas laive iš anksto.

VIENYBĖS LAIVAKORČIŲ AGENTURA, turėdama patyrusius turizmo vedėjus, suteiks Jums daug naudingų patarimų ir informacijų apie visas laivų linijas, pagelbės sudaryti visus dokumentus, iš anksto užsakys geriausius kambarius.

VIENYBĖS INFORMACIJŲ BIURAS

LAIVAKORTĖS:
Parduodame visų linijų laivakortes ant geriausių ir greičiausių laivų tiesiog į Klaipėda ir visus kitus uostus.
Partraukiam keleivius iš Lietuvos į A. J. V. ir Kanadą. Ypatiigai patarnaujame šeimynoms, neturinčioms dokumentų, sudaryti visus reikiamus dokumentus. Reikalui esant padedame surasti seniau atvykusių laivų vardus ir datas.
Kreipiame ypatingą dėmesį į moteris ir vaikus keliaujančius be globos.

DOKUMENTAI:
Surašome įvairius dokumentus, įgaliojimus, pirkimo ir pardavimo aktus po priežiūra prityrusių liet. advokatų. Darome lietuvių, anglų ir kitų kalbų vertimus.

PINIGŲ SIUNTIMAS:
Siunčiame įvairias sumas pinigų ne tik į Lietuvą, bet ir visas kitas pasaulio šalis. Taipogi keičiame įvairių valstybių pinigus pagal dienos kursą.

GREITU LAIKU BUS PASKELBTA ORGANIZUOJAMŲ EKSKURSIJŲ Į LIETUVĄ DATOS.

Kreipkitės su pilnu pasitikėjimu. Patarimai ir įvairios informacijos nemokamai.

VIENYBE TRAVEL BUREAU
193 Grand Street, Brooklyn, N. Y.

GENERALINIAI KONTRAKTORIAI

KARPENTERIAI – MŪRININKAI
DAŽYTOJAI – TINKUOTOJAI

JUOZAS MICKŪNAS
70-03 60th AVENUE,
MASPETH, N. Y.

TOMAS LESAYUS
26 CROSBY AVENUE,
HYLAND PARK, L.I.

Tel. Applegate 7-3849

VIENYBĖ

ŠALAVIEJŲ 20 METŲ VEDYBŲ SUKAKČIAI PAMINĖTI, SURENGTAS DIDELIS POKYLIS

Sausio 22 d. draugai, pažįstami ir giminės surengė pp. Pranui ir Elenai Šalaviejams pagertuvių pokylį jų 20 metų vedybinio gyvenimo sukaktuvių proga.

Šis iškilmingas pokylis įvyko A. Mikalausko — Logan Hall, 3296 Atlantic Ave. Apie 7 val pradėjo rinktis žmonės, kurių buvo tiek daug, kad vos sutilpo salėje. Pp. Šalaviejai, kaip seni vietiniai gyventojai, tiek daug turi draugų, kad ir būtų didžiausia salė paimta ir tai būtų pritrūkę vietų.

Šalaviejai yra pavyzdingi lietuviai, nors ir daug metų šioje šalyje gyvena, niekuomet neatsisakė nuo lietuvių išeivijos kilnių darbų, jie visuomet ištiesė savo dešines rankas, už tat ir šiandien susirinko profesionalai, biznieriai, jų draugai ir jų šeimos nariai juos pagerbti.

Vakaro tostmeisteris, gerai žinomas tarpe Amerikos lietuvių veikėjų Steponas Karvelis, kriaučių kontraktorius, geras ir artimas Šalaviejų draugas, atidaręs vakaro programą pakvietė kalbėti Juozą Nagėlą, kuris jubiliejatus atvežė į šią pramogą, jiems visai nežinant jos tikslo. Jaunavedžius priėmė su duona druska ir vynų p. Šalaviejaus motina Šereikienė, vedybų iškilmių piršlys Bernardas Zinius ir svočia Ona Jakštienė. Toliau tostmeisteris pakvietė kalbėtojus. Kalbėjo: p. Diržys, P. Atkočaitis, P. Mičiulis, L. R. D. vedėjas J. Ginkus, Naujosios Gadynės red. Strazdas, Mrs. Šimėnienė, Zinienė, buvęs Vienybės pirmininkasŠčegauskas, čigonų kap. p. Kiburis, A. Budraitis iš Great Neck'o, p. Petrulis, ir p. Kasmočienė, J. Augūnas, P. Buzelis, dar. J. Kanderes sūnus kalbėjo anglų kalboje, Mrs. Balčiūnienė, kurios priežiūroje iškeptas didžiulis tortas iškeptas Varpo kepyklos, Mr. Jurevičius — Šalaviejaus švogeris, Citavičienė — Šalaviejaus sesutė, Yakštienė, kuri pasakė gražią, iškilmingą kalbą, p. Sereikienė — mamytė Šalaviejienės, Šimėnas iš New Jersey, Menderis — cukrinės savininkas, čigonų makaro žmona p. Pavell, Mrs. E. Sereikienė. Jubiliejatai A. Šalaviejienė ir Šalaviejus padėkojo draugams už šią surengtą puotą. Sveikinimai telegramoms buvo atsiųsti Adelės Sturdžis ir mamytės, ir Šalaviejų sūnaus Alberto. Dainavo Liet. Radio Draugijos paruošti dainininkai, vad. J. Ginkui: p. Ginkuvienė, V. Tamkiūtė, A. Vasiliauskas, akompanavo komp. R. Kurdinaitis. Jie susilaukė daug sveikinimų.

Skanią vakarienę šiai puotai prirengė šios šeimininkės: Raškinienė, Klimienė, Spudienė; šeimininkai: A. Staniulis ir P. Šaulys. Patarnavo: M. Augustytė, A. Citavičius, L. Jurevičius, A. Zinis, V. Mačys. Šią puotą Šalaviejams jų 20 m. vedybinio amžiaus sukaktuvėms surengė pp. Zinienė, Jakštienė, Šiaurienė ir ta proga Vienybė ir Lietuvių Radio Draugija sveikina ponus Šalaviejus jų 20 metų vedybinio amžiaus sukaktuvėms ir linki daug laimės ir linksmo gyvenimo jų šeimai; svočiai p. Yakštienei, kuri siunčia širdingiausius linkėjimus p. Šalaviejų ilgam gyvenimui.

V. Ubarevičius

Pagerbtuvių pramoga Maspetho Piliečių Klube

Šeštadienį, sausio 29 d. Amerikos Lietuvių Piliečių Klubas rengia savo veikėjų pagerbtuvių balių, kuris įvyks klubo buveinėje 60-39 Perry Ave., arba 56th Drive, Maspethe, L. I. Pradžia 8 val. vakare. Bus puiki vakarienė, šokiai ir vaišės. Bilietai vyrams po $1.50, merginoms ir moterims po $1.00. Klubas kviečia visus dalyvauti.

DVIDEŠIMTIES PENKIŲ METŲ VEDYBINIO GYVENIMO SUKAKTIES MINĖJIMAS

Juozas ir Marė Cepreskiai

Newark, N. J. — Sekmadienį sausio 16 d. Lietuvių salėje. 180 New York Ave., Newarke ponų Cepreskių giminės ir draugai susirinko paminėti jų 25 metų vedybinio gyvenimo sukaktuves. Pramoga įvyko ponams Cepreskiams nežinant ir kuomet jie atvyko į salę, jau čia jų laukė apie 300 svečių, susijaudinę net nuo ašarų negalėjo susilaikyti. Svečių dalyvavo iš visų apylinkių ir net iš Worcester, Mass. Pramoga buvo labai jauki ir su atitinkama programa. Svotais buvo S. F. Gudas ir M. Putinienė. Vakaro programą atidarė ir vedė Jurgis Katilius. Vakaro vedėjas pasakė kalbą ir paprašė pakalbėti sekančius: M. Putiną, Joną Cepreskį, A. S. Trečioką, adv. C. F. Paulauską, L. Pranskevičienę (p. Cepreskienės motiną), S. F. Gudą (svotą), M. Putinienę (svočią), Praną Petrulį ir garbės svečius Juozą ir Marę Cepreskius. Visi kalbėtojai savo kalbose reiškė geriausius linkėjimus ir priminė ponų Cepreskių pasidarbavimus remiant visus lietuviškus reikalus ir kaip tokius, visi kalbėtojai širdingai sveikino.

Kalboms pasibaigus įteikė sidabro dovaną atminčiai. Taip pat įteikta keletas gyvų gėlių bukietų. Prisiųsti sveikinimai laiškais ir telegramomis, Ieva Trečiokienė atsiuntė telegramą iš Miami, Floridos.

V. V. Sąjungos skyriaus pirm. S. F. Gudas savo kalboje prisiminė apie Vilniaus krašte vargstančius lietuvius ir pasiūlė sumesti jų naudai kiek kas gali. Aukavo sekanti: S. F. Gudas $2., P. Petrulis, V. Grimalauskas, V. Boreika, J. Cepreskis, J. Peckis, J. Katilius, adv. C. F. Paulauskas, D. Janulis, p. Milišauskas, p. Kazlauskas, J. Vitkus, A. Gumauskas ir A. S. Trečiokas po $1. Smulkių aukų gauta $5.91. Viso gauta ir perduota VVS vietos iždininkui V. Boreikai $20.91. Būtų gerai, kad visuose panašiose pramogose būtų panašiai prisimintas Vilnius ir vilniečių lietuvių vargai.

A. S. Trečiokas

MOTERŲ VIENYBĖJE

Kaip jau buvo rašyta sausio 19 d. Susivienijimo salėje buvo Moterų Vienybės socialis susirinkimas, kame turėjome garbės arčiau susipažinti su vakarą garbės viešnia, p. R. Budriene.

Garbės viešnia savo paskaitoje kalbėjo apie Mažosios Lietuvos moterį, jos reikšmę Klaipėdos pajūrio išlaisvinime ir dabar. Ji vaizdžiai ir gabiai apibudino gražias Klaipėdos krašto vasarvietes, kopas, kurias ne viena mūsų tarpe dar tikisi pamatyti, o jei ligi šiol neįstengėm, tai bent mintyse skrajojame po tuos ramius plačius plotus.

Dažnai vienur-kitur girdime paskaitas, bet be tokių rezultatų, kaip kad pavyko p. Budrienei pasiekti. Galbūt moteris iš tikrųjų geriau moteris supranta. P. Budrienė priminė Klaipėdos moterų prisirišimą prie tautiškų rūbų, raino šimtakvoldžio sijono. Tai be galo gražus paprotys. Jei ne tos pajūrio ir smiltynų mėlynakės sesės, šimtakvoldžių mėgėjos, gal mūsų brolių ginklas nebūtų gavęs progos atsiekti, ką dabar turime. Moterys kariavo ne ginklu, bet savo tautišku nusistatymu, pasirjžimu, kalbos ir dainų palaikymu, jaunosios kartos lietuvišku auklėjimu.

Tiek Lietuvos nepriklausomybės kovose, tiek Mažosios Lietuvos sukilime moterys kovojo už krašto tautišką laisvę, bet jos dažnai užmirštamos. Ar skaitome raštus, ar girdime kalbas, — vien vyrai yra vainikuojami laurais, bet kur mūsų kukli, varguose užgrūdinta lietuvaitė ir jos nuopelnai?

Gal neklysiu pareikšdama padėką p. Budrienei ir viltį, kad ir ateityje ji sutiks mums vieną-kitą paskaitėlę paruošti.

Elena Jurgelienė

PADĖKOS ŽODIS

SLA penkto apskričio vadai reiškia padėką, Alliance Hall savininkams p. Wm. Shedlow ir Bruno Minet, kad davė naudotis savo svetaine nemokamai buvusiam Penkto apskričio delegatų suvažiavimui.

Taip pat pildžiusiems koncertą, p-lei Elenai Sadauskaitei ir p. Feliksui Morkui. Už pasakymą gražios kalbos dr. M. J. Vinikui ir p. S. E. Vitaičiui, už pavadavimą apskričio pirmininko. Taip pat ir toms mergaitėms už patarnavimą laike koncerto.

Penkto apskričio valdyba:
A. S. Trečiokas
P. Bajoras
A. B. Strimaitis

Mirė žymus Central Brooklyno veikėjas

Lietuvių Neprigulmingas Klubas liūdi netekęs vieno savo darbštaus nario ir veikėjo a. a. Juozo Anumo. Savo laiku velionis buvo svarbus ir veiklus mūsų klubo narys ir darbštus Central Brooklyno lietuvių veikėjas. Šia proga bent trumpai pažymėsiu apie jo praeitį.

Juozas Anumas gimė 1889 metais neturtingų tėvų šeimynoje, kuri gyveno Pasvalio miestelyje, Biržų apskrityje, Lietuvoje. Vos sulaukęs 18 metų amžiaus išvažiavo laimės ieškoti. Į Jungtines Valstybes atvyko 1906 metais. Būdamas jaunas ir pilnas energijos nesibijojo nei darbo, nei vargo. Jis niekuomet neatsisakė pašvęsti savo laiko ir darbo lietuvių labui. Jis tuojau stojo į lietuvių veikėjų eiles ir pradėjo dirbti. Ypač mėgo scenos meną ir šioje srityje daug dirbo. Atvykus X. Strumskiui iš Chicagos į šv. Jurgio parapiją vargoninkauti, velionis pagelbėjo sutverti parapijos chorą. Atliekamu laiku jis rinkdavo Vienybei ir Lietuvai prenumeratorius.

Teisybė, velionis nebuvo baigęs jokių mokyklų, tik pats per save išmoko rašyti ir skaityti. Būdamas linksmo ir gero būdo, jis visur pasidarė draugų ir visų buvo mylimas. Kada Lietuva pasiskelbė nepriklausoma Juozas kiek galėjo prisidėjo darbu ir pinigais prie Lietuvos atstatymo. Jis taip pat pagelbėjo suorganizuoti Central Brooklyno Lietuvių Neprigulmingą Klubą.

1922 metais Juozas bandė eiti į biznį, bet jam neapvyko. Jis vėliau turėjo grįžti dirbti į dirbtuvę. 1933 metais Juozas jau neteko to linksmumo, kuris jam buvo taip priprastas, lyg nustojo vilties gyvenime. Prieš metus laiko jis neteko darbo, iš to dar daugiau nusiminė ir 1937 metais apsirgo nepagydoma liga. Gydytojai jį pasiuntė į Cumberland ligoninę, kur sausio 16 d. mirė.

Velionis paliko nuliūdusį brolį Joną ir seserį Filaminą, Lietuvoje. Taip pat dvi puseseris B. Barisnienę ir E. Teresevičienę ir du pusbrolius Manchester, Conn.

P.

ELEANORA RAMOŠKAITĖ DĖKOJA

P-lė Eleanora Ramoškaitė, 9723-117th St., Richmond Hill, N. Y. dėkoja visiems savo giminėms ir draugams už suteiktas dovanas ir aplankymą jos, ligos metu. Ji dabar pasveiko ir jau grįžo į darbą.

MIRĖ

Ona Jančauskienė, 48 metų amžiaus, gyveno 234 Rodney St., Brooklyn, N. Y. Mirė sausio 23 d. Kings County ligoninėj. Pašarvota savo namuose, 234 Rodney St. Giminės ir pažįstami prašomi atsilankyti ir suteikti velionei paskutinę pagarbą. Bus palaidota trečiadienį, sausio 26 d. šv. Jono kopinėse. Šventos mišios bus šv. Jurgio bažnyčioje, Central Brooklyn ant York St. apie 10 val. rytą.

Laidotuves prižiūri graborius Juozas LeVanda-Levandauskas.

PIRMUTINIS
New Jersey Lietuvių Radio Valandos

KONCERTAS IR ŠOKIAI

Visus, kurie klausote ir neklausot kas sekmadienio vakare, nuo 5-tos valandos, iš stoties WHOM Jersey City, kviečiame į musų Radio Koncerta. Čia išgirsite chorų dainų, pavienių, duetų ir kvartetų..

GERA ORKESTA grieš lietuviškus ir amerikoniškus šokius.

Prie to bus gerų gėrimų ir užkandžių. Kurie atsilankysite nesigailėsite!

Šis koncertas ir šokiai įvyksta sekmadienį

VASARIO-FEB. 13 D., 1938

ŠV. JURGIO DRAUGIJOS SALĖJE

180-2 NEW YORK AVE. NEWARK, N. J.

Pradžia 6:30 val. vakare

Visus ir visas kviečia —

N. J. Lietuvių Radio Valandos Vedėjai

Clement Voketaitis
ADVOKATAS
50 COURT STREET,
Brooklyn, N. Y.
Tel.: Triangle 5-3622

168 GRAND STREET,
Tel.: Evergreen 8-7179

Dr. H. MENDLOWITZ
Perkėlė savo Williamsburgo ofisą į
522 BEDFORD AVE
netoli Taylor St.
BROOKLYN, N. Y.
Tel. EVergreen 7-1312
PRIEMIMO VALANDOS:
nuo 1 val. iki 3 val. p. p.
ir nuo 7 v. vak. iki 8 vak.
FLATBUSH OFISAS:
2220 Avenue J

Aidone
FOR Almost Immediate Relief of COLDS, HEADACHES, NEURALGIA AND MUSCULAR PAINS
NOVOGEN LABORATORIES BROOKLYN, NEW YORK

Jeigu Jums skauda galvą naudokite AIDONE
Jeigu nušalot, naudokite AIDONE
Jeigu kenčiat nuo neuralgijos ir muskulų gėlimų, naudokite AIDONE
Jeigu turite karštį, naudokite AIDONE

AIDONE galite gauti FRANK A. URBONO ir kitose vaistinėse

FRANK A. URBONO VAISTINĖS
151 Metropolitan Avenue, Brooklyn, N. Y. — Tel. Evergreen 4-8213
61-02 Grand Avenue, Maspeth, L. I. — Tel. Havemeyer 8-2977

SKAITYKITE VIENYBĘ

SALDAINIŲ KRAUTUVĖ

Didelis pasirinkimas geriausių saldainių dėžese iš Amerikos. Taip pat galite gauti saldainių ir iš LIETUVOS

Namie gaminti ledai (Ice Cream)

Geriausi užkandžiai

ALUS IŠ KRANO IR BONKUTEMIS

JUOZAS GINKUS
495 Grand Street, Brooklyn, N. Y.
EVERGREEN 7-2306

"GARSAS" BAKERY
A. Grupskis, savininkas — Tel. Evergreen 8-7027
PIRMOS RUŠIES LIETUVIŠKA DUONA
64-66-68 So. 2nd Street — Brooklyn, N. Y.
Kepa visokias Duonas ir Pyragaičius
VEŽA KRAUTUVĖMS. SIUNČIA PAŠTU IR EKSPRESU

LAIDOTUVIŲ DIREKTORIAI

MATTHEW P. BALLAS
(BIELIAUSKAS)
660 Grand St., Brooklyn, N. Y.
NOTARY PUBLIC — Tel. STagg 2-5043

STEPHEN AROMISKIS
(ARMAKAUSKAS)
423 Metropolitan Av., Brooklyn, N. Y.
Tel. EVergreen 7-4335 — Koplyčia Laidotuvėms

A. RADZEVIČIUS IR SŪNUS
402 Metropolitan Av., Brooklyn, N. Y.
TEL. STAGG 2-4409

A. VALANTIEJUS
54-41 — 72nd St., Maspeth, N. Y.
NOTARY PUBLIC — Tel. Newtown 9-4464

BARRY P. SHALINS
(ŠALINSKAS)
84-02 Jamaica Av., Brooklyn, N. Y.
Tel. Virginia 7-4499 — Koplyčia Laidotuvėms

JUOZAS GARŠVA
231 Bedford Av., Brooklyn, N. Y.
KOPLYČIOS LAIDOTUVĖMS
Tel. EVergreen 8-9770

Visi šie laidotuvių direktoriai išnuomoja automobilius įvairiems reikalams

TARZANAS IR AFRIKOS Ž MOGVAGIAI — Edgar Rice Burroughs

147. Rodėsi, kad pati gamta pasirjžo kliudyti Tarzano sumanymą, padėdama toje vietoje taip didelį akmenį. Brownas žinojo, kad staigus pasukimas į šalį apvers lėktuvą. Dėl to jis skubėjo pasikelti, bet atstumas buvo mažas...

...Tuo pat laiku savo slaptuose kambariuose Kavandavanda gašliai slinko prie Tarzano žmonos. Jis stipriai paėmė ją už rankos. Janė bandė nuo jo pasprukti, bet Kavandavanda traukė ją prie savęs, nepaleisdamas rankos.

Sukuopusi visas savo jėgas, Janė smogė Kavandavandai per žandą. Šis lyg apsvaigo iš nusistebėjimo ir paleido jos ranką. Janė tuoj leidosi bėgti durų link, bet vikrus kavurų karalius pasigavo ją tarpduryje ir sulaikė.

Dabar Kavandavanda piktai nusijuokė. Be jokio mandagumo jis nutvėrė Janę už plaukų ir vilko į savo kambarius. Nors Janė spardėsi ir daužėsi norėdama ištrūkti, stiprus kavuras dabar buvo neįveikiamas barbaras.

Kas bus tolian — žiūrėkite kitame Vienybės numeryje