VIENYBĖ

LITHUANIAN DAILY

— Ne tas yra tautininkas, kuris gražiai moka kalbėti apie tautos meilę. Tikras tautininkas yra tas, kas darbu, pasiaukojimu ir kova įrodo savo meilės nuoširdžią tautai.

THE NEW YORK PUBLIC LIBRARY
JUN - 9 1938
ASTOR LENOX AND TILDEN FOUNDATIONS
NEW YORK PUBLIC LIBRARY ATO 42ND ST. AVE.

LII. METAI. 131 (423) N. Telephone: EVergreen 7-7840 BROOKLYN, NEW YORK, TREČIADIENIS, 1938 M., BIRŽELIO-JUNE 8 D. KAINA 3 CENTAI

DABAR

Naujas veikalas
Kur eina slovakai?
Omaro keliais
Vakar ir šiandien

JUOZAS TYSLIAVA

Poetas Balys Sruoga, keletą metų beveik nepasirodęs literatūroje, ypač poezijoje, išėjo su labai būdingu veikalu, pavadintu GIESMĖS APIE GEDIMINĄ. Vienoje vietoje Balys Sruoga šitaip dainuoja:

"Mes išmirsim. Amžiais slinks.
Ąžuolai pavargs, sulinks.
Miestas amžiais nemarus
Lietuvos sargyboj bus!
Kol lietuviui Vilnius švies,
Kol jo meilė bus gyva, —
Nemari bus Lietuva!"

Reikia pripažinti, kad per šiuos aštuoniolika kovos dėl Vilniaus metų, Giesmės apie Gediminą — geriausias tos rūšies literatūros veikalas. Visi kiti poezijos veikalai apie Vilnių atsiduoda nepaprastai stipria agitacija.

Dabar, kai Čekoslovakijos vokiečiai, arba, kaip juos jau įprasta vadinti, sudetai, reikalauja autonomijos, kuri, be abejonės, būtų įžanga į Austrijos istorijos pasikartojimą, tai slovakai taip pat pradėjo reikalauti autonomijos.

Iš šalies žiūrint, atrodytų, lyg slovakai būtų sudetų talkininkai. Bet iš tikrųjų to nėra. Dabartinis Čekoslovakijos ministras pirmininkas Hodža, pats būdamas slovakas, šiomis dienomis pareiškė:

"Jie gali kalbėti tik savo ir savo partijos vardu. Jūsų dalyvavimas čia — geriausias mano neklaidingumo įrodymas. Mes, respublikonai, galime pasakyti visam pasauliui, kad mes nieko nebijome, kad mes vieningi ir nepajudinami, kaip uola".

Taip pareiškė Čekoslovakijos premjeras milžiniškai slovakų miniai, susirinkusiai Bratislave. Tardamas, kad "jie gali kalbėti tik savo vardu", Hodža norėjo pasakyti, kad tai buvo tik vienos slavokų partijos, vadinamos nacionalistais, reikalavimas.

Naciai, užėmę Austriją, pirmiausia pasiskubino sudeginti visas "negeistinas" Vienos bibliotekos knygas. Visos tos knygos, kurių vertė siekė milijonus markių, Hitlerio ir jo rudmarškinių įsitikinimu, niekas daugiau, kaip "pikto žydų genijaus padaras".

Berods, žmonijos istorija žino ir daugiau panašių barbarų. Sakoma, jeigu Omaras nebūtų sudeginęs Aleksandrijos biblioteką, tai šiandien medicinos mokslas daug aukščiau stovėtų... Bet kaip šiandien Hitleriui, tai ir tada Omarui tas nerūpėjo. Ans prieš Kristaus erą siautėjęs arabų vadas tarė:

"Jeigu šitose knygose yra parašyta geriau, negu Korane, tai jų nereikia, jeigu blogiau, tai taip pat — nereikia".

Niekam nepaslaptis, kad Vienos bibliotekoje, kaip vienoje iš seniausių tos rūšies Europos įstaigų, buvo surinkta vertingiausi literatūros veikalai. Bet nacionalsocializmo barbarai net nesutiko tų knygų parduoti.

Kaip ne pirmutinis yra Hitleris, naikinantis amžiais kurtus žmogaus dvasios veikalus, taip jis nepirmutinis, niekinantis ir persekiojantis žydus. Juk "geležinis kancleris" Bismarkas taip pat buvo nemenkas žydų persekiojimo čempijonas. Didysis vokiečių dainius Heine buvo priverstas net išsidangintį iš savo tėvynės tik dėl to, kad jam buvo lemta gimti žydu. Poetas Heine, važiuodamas per sieną į Vokietiją, nuostabiai panašiai mūsų dienoms dainavo:

"Išvartė jie visa, rausės ilgai
Tarp kelnių, šnyštukų. Kam? [Ogi
Ieškojo jie šičia brangių akmenų
Ir draustinų raštų taipogi.
Kvaili, jie valizėje gali ieškot,
Neras ten jokios kontrabandos!
Toji kontrabanda, kurią aš vežuos,
Mano galvoj juk randas".

Poetas Heine dainuoja apie vokiečių muitininkus, kurie, kaip ir šių dienų hitlerininkai, ieškojo "uždraustų raštų". Bet kaip tada, taip ir šiandien prūsiškas batas gali spardyti žmogų, bet jo minties — niekados.

Vokiečių tauta, eidama savo istorijos keliu, dar ne vieną Hitlerį susitiks.

JAPONAI PAĖMĖ KAIFENGĄ IR JAU APSUPO KELIAS KINŲ DIVIZIJAS

Jie skelbia, kad rusai sudarė sutartį su kinais ir siunčia jiems 288 lėktuvus

ŠANCHAJUS, birželio 7 d. — Japonų kariuomenė vakar užėmė Kaifengą ir nuėjo ligi 14 myl. į vakarus nuo šio miesto paliai Kaifengo-Čengčou geležinkelį, ir yra 25 mylių atstu į rytus nuo Čengčou (Chengchow).

Kinų kariuomenė traukiasi į pietus nuo Čengčou. Japonai praneša, kad pastojo kelią kelioms kinų divizijoms, kurios negali atsitraukti.

Japonų karininkai mano, kad kinai gali sumobilizuoti daugybę vyrų, bet neturi pakankamai vadų tiems sudarytiems pulkams parengti karui. Karo vadų trūkumas tai didžiausias Kinijos trūkumas.

Birželio 6 dieną japonų lėktuvai jau aštuntą kartą bombardavo kinų didmiestį Kantoną. Šį kartą čia mirtį sėjo apie 50 japonų lėktuvų.

Japonai tvirtina, kad Sovietų Sąjunga pasirašė devynių straipsnių sutartį su Kinija, kuriai žadėjo karišką pagalbą. Sako, kad rusai pasiuntė kinams ne 72, bet 288 lėktuvus.

ORGANIZUOJASI TREČIOJI EUROPA LENKŲ IR RUMUNŲ PASTANGOMIS

Susitarę su rumunais, lenkai stengsis į savo bloką įtraukti Pabaltijos valstybes

VARŠUVA, birželio 6 d. — Šiomis dienomis Lenkijos užsienių reikalų ministras Beck'as vyksta į Estiją.

Ta proga lenkų laikraštis EXPRESS PORANNY rašo: "paskutinis minitsro Becko vizitas Stokholme, Rumunijos ministro pirmininko ir kariuomenės štabo viršininko lankymasis Lenkijoje, iškilmės sutinkant lenkų ir rumūnų ambasadorius, pagaliau būsimoji lenkų užsienių reikalų ministro kelionė į Estijos sostinę, — tai visa rodo vis glaudesnį bendradarbiavimą tarp valstybių nuo šiaurės ligi Juodųjų jūrų".

Pasak tą laikraštį, tai nėra "blokas", kuris turėtų būti nukreiptas prieš kitus blokus, ir to nebūtų galima vadinti ašimi. Tai yra tikslų ir priemonių bendrumas.

EX. P. pažymi, kad šalia didžiųjų demokratinių vakarinių valstybių Europos ir totalitarinės Europos atsiranda trečioji Europa, kurios veidas darosi vis aiškesnis ir už kurios prasideda Azija. Ta trečioji Europa nenori būti įtraukta į priešingų tarp savęs blokų žaidimą. Jai svetimas ir imperializmas. Ji nenori svetimos įtakos ir savo hegemonijos niekam nekiš.

Laikraštis baigia šiomis išvadomis: "toje trečioje Europoje pasireiškia reikalų ir pažiūrų bendrumas. Čia laikomasi dėsnio: gerieji santykiai su kaimynais, nežiūrint jų santvarkos. Trečioji Europa troškta taikos ir nenori tapti lauku kitų blokų kovai. Lenkijos vieta yra toje trečioje Europoje. Ta kryptimi eina lenkų diplomatijos pastangos, pagilinant bendradarbiavimą tarp valstybių, kurių geografinė bei politinė padėtis yra panaši ir kurių tikslai vienodi".

LIETUVIS TARPTAUTINIO PIANISTŲ KONKURSO KOMISIJOJE

BRIUSELIS. — Gegužės mėn. Briuselyje (Belgijoje) įvyko jury komisijos posėdis, kuriame nariai pasirašė aktus ir gavo tam tikrus dokumentus. Taip pat jiems buvo įteikti konkurso katalogai su dviem jury komisijos sąrašais.

Lietuvai abiejuose sąrašuose atstovauja Vytautas Bacevičius. Jury komisijoje dalyvauja žymūs pasaulio pianistai, kaip Saueris, Friedmannas, Rubinšteinas, Orlovas, Casadesus, Ciampis, Giesekingas Rummelis ir kiti.

LONDONAS, birželio 6 d. — Iš patikimų šaltinių praneša, kad Vokietija sudarė su Japonija sutartį, pagal kurią vokiečių galės ekonomiškai naudotis šiaurinės Kinijos gerybėmis.

Japonai nori tuo būdu atsidėkoti Vokietijai už tai, kad daugiau nebeteikia pagalbos Kinijai ir atšaukia vokiečių karo strategus iš kinų kariuomenės.

VETERANAI IR MINIA NELEIDO KALBĖTI SOCIALISTŲ VADUI THOMASUI

POLICIJA LEIDO DEMONSTRANTAMS PRIEITI PRIE KALBĖTOJŲ ESTRADOS

Riaušės per socialistų mitingą. — Newark, N. J. miesto valdyba uždraudė rengti mitingus viešoes vietose. Toks draudimas paskelbtas po to, kai įvyko riaušės socialistų mitinke, kuris įvyko kariškame parke. Socielistų vadas Thomas (kairėje) mėgina kalbėti, kai jam kliudė demonstrantai su amerikoniškomis vėliavomis. Dešinėje slaptosios policijos valdininkai lydi saugodami Thomas'ą.

Uždraudė rengti "nepatrijotiškus" susirinkimus viešose vietose

"MES NORIME AMERIKONIZMO, BET NE RAUDONŲJŲ!" ŠAUKĖ MINIA

NEWARK, N. J., birželio 6 d. — Puolimai prieš socialistų vadą N. Thomas'ą sukėlė pasipiktinimą visame krašte. Jis gauna daug užuojautos telegramų.

Jis buvo gavęs leidimą rengti mitingą, kur dalyvavo apie 500 žmonių. Kai tik jis pradėjo kalbėti, atvyko 300 veteranų su orkestru. Raitieji policininkai parūpino jiems kelią ligi platformos. Policininko arklys parmetė Thomasą. Orkestras nustelbė jo kalbą. Veteranai šaukė: "mes trokštame amerikonizmo, bet ne raudonųjų!" Po to į Thomasą mėtė dvokiančius kiaušinius, tamaites ir akmenis.

Thomasas šaukė: "argi čia ne chuliganizmas? jums už tai moka didelę algą" ir t. t. Bet demonstrantai neleido jam kalbėti. Jį ir kongresmaną O. Connelley saugojo policija, kad minia nesumuštų.

Po to parkų viršininkas J. M. Byrne paskelbė draudimą rengti parkuose bei viešose vietose susirinkimus, išskiriant patrijotines draugijas ir karines grupes.

Plačioji visuomenė susirūpino tais įvykiais ir daro įvairiausių išvadų.

FRANKISTA VERŽIASI Į PAJŪRĮ

Eina gandai apie neramumus frankistų eilėse

HENDAYE, birželio 6 d. — Frankistai praneša, kad jų kariuomenė apsupo Albocacerą, kuris bus netrukus paimtas.

Albocaceras yra 16 mylių atstu nuo Vidužemio jūros ir buvo centrinis vyriausybininkų pasipriešinimo punktas, pastojant kelią frankistams į pietus, į Kasteloną ir į Valenciją.

Įsikasę pozicijose ties Sierra de Mora vyriausybininkai smarkia kulkosvaidžių ugnimi atrėmė frankistų puolimus. Čia vyriausybininkai pašovė du priešininko lėktuvus.

Frankistų lėktuvai metė bombas Vidužemio pajūryje nuo Kastelono de la Plana ligi Alicantės. Mažiausia 84 žmonės žuvo ir apie 300 sužeista.

Nepatikrintomis žiniomis, frankistai sušaudė 25 asmenis už maištą. Kalbama, kad ir generolas Gonzalo de Llano suimtas.

Generolo Franko štabas tvirtina, kad ne jų lėktuvai buvo nuskridę į Prancūziją ir metė ten bombas. Sako, kad tai buvo vyriausybininkų lėktuvai, nusidažę frankistų ženklais, su tikslu sukiršinti prancūzus su frankistais.

VOKIETIJAI BŪTINAI REIKALINGAS SVEIKAS MAISTAS

PARYŽIUS. — Žiniomis iš Berlyno, vidaus medicinos kongresas Visbadene savo nutarimuose nurodo Vokietijos vyriausybei ir visai vokiečių visuomenei, kad norint išlaikyti tautos sveikatingumą, būtinai reikia turėti gerų rugių grūdų duonos, vaisių ir tinkamų daržovių. Kitu atveju tautos sveikatingumas gali visiškai sunykti.

Kitomis žiniomis iš Berlyno, vokiečių spauda skundžiasi svogūnų trūkumu. Nacių spauda tikina, kad žydai sutrukdę svogūnų tiekimą Vokietijai. Vokiečiai norėję pirkti Egipte reikalingą kiekį svogūnų, bet ir ten žydai savo machinacijomis sutrukdę tą pirkimą. Tuo buvę pasiekta, kad Vokietijoje svogūnai pabrangę net 400 procentų.

LAIKAI PAGERĖS ŠĮ RUDENĮ

CHICAGO, birželio 6 d. — General Motors bendrovės pirmininkas W. S. Knudsen'as spaudos atstovams pareiškė savo spėjimą, kad reikalai visose pramonės šakose pradės gerėti nuo šių metų rudens.

ČEKŲ VYRIAUSYBĖ SUSIRŪPINO SLOVAKŲ REIKALAVIMAIS

Bijo, kad vokiečių, vengrų, slovakų ir lenkų autonomijos reikalavimai gali sugriauti respubliką

BRATISLAVA, birželio 6 d. — Kiek Čekoslovakijos vyriausybei rūpi slovakų sąjūdis dėl autonomijos, rodo faktas, kad čion atvyko Čekoslovakijos ministras pirmininkas Hodža, pats slovakų kilmės.

Kalbėdamas į minią, Hodža pareiškė, kad kunigo Hlinkos vadovaujamoji katalikų slovakų liaudies partija gali kalbėti savo vardu, bet ne visų slovakų vardu. Kreipdamasis į minią klausytojų, jis pasakė: "jūs čia galite geriausiai paliudyti, kad ne visi slovakai nori suardyti Čekoslovakijos respubliką". Minia triukšmingai plojo.

Čekoslovakijos vyriausybė mano, kad slovakų katalikų liaudies partija atstovauja tik dalį visų slovakų, bet ne visumą.

Kalbėdamas savo partijos suvažiavime birželio 5 d., kun. Hlinka pareiškė, kad slovakai turės pagalvoti apie atsiskyrimą nuo čekų, jei Čekoslovakijos vyriausybė nepatenkins tautinių mažumų autonomijos reikalavimų.

Be to, kun. Hlinka pareiškė nusistatymą prieš Čekoslovakijos sąjungą su Sovietais ir prieš žydų teises.

Čekų vyriausybei labai rūpi kylantis slovakų sąjūdis. Hodža buvo čion atvykęs iš nebaigtų pasitarimų su tautinių mažumų (vokiečių, vengrų ir lenkų) atstovais.

"Žmoniškos bombos". — Šeši kinų lėktuvai, iš kurių du yra amerikonų gamybos bombovežiai, buvo nuskridę apie 600 mylių per jūras ir metė savotiškas "bombas", atsišaukimus į Japonijos gyventojus, ragindami kenkti Kinijos puolimui. Vienas iš tų bombovežių čia matyt. Apačioje kinų lakūnai; rodyklė pažymėtas eskadrilės vadas Hsu-Huan-Sheng'as.

AREŠTUOS VISUS GIRTUS

BUFFALO, N. Y. — Įsitikinęs, kad girti pėstieji žmonės yra pavojingi taip, kaip ir girti automobilistai, policijos viršininkas įsakė policijai areštuoti visus girtus.

Vien tik šiame mieste pernai buvo automobilių sužeisti dėl girtumo 41 žmogus ir 4 užmušti.

SUDARYS ŽYDŲ LEGIJONĄ

Paragvajaus vyriausybė, Pietinėje Amerikoje sumanė steigti tam tikrą legijoną, į kurį bus priimami žydai iš viso pasaulio.

Tas legijonas saugos sieną tarp Paragvajaus ir Bolivijos. Čia pat nori apgyvendinti žydus. Kiekvienam žydui kolonistui mano duoti nemokamai po dešimt hektarų žemės.

TURKAI MOBILIZUOJASI

PARYŽIUS. — Įvykus susirėmimams tarp turkų ir Sirijos arabų, Aleksandretos Sandžake paskelbtas karo stovis. Prancūzai atšaukė savo vyriausią komisarą.

Riaušės kilo dėl Turkijos reikalavimo paskelbti plebiscitą ir atiduoti jai tą sritį pagal nesenai sudarytą su Prancūzija sutartį.

Turkai mobilizuoja savo kariuomenę Aleksandretos pasienyje.

ORAS

Numatoma: kiek vėsiau ir mažas debesuotumas.

Saulė teka 5:24, leidžiasi 8:25. Dienos ilgis 15 val. 2

NIEKADOS NEVĖLU ORGANIZUOTIS

Sandaros bendradarbis. V. G. pasižiūrėjęs į milijoninį Amerikos lietuvių skaičių, teisingai pastebi:

"Nelaimė, tik mažutėlė dalis mūsų išeivijos organizuota ir susipratusi".

Sako, daugelyje kolonijų veikėjai nusiskundžia:

"Gaila, bet tik keletas dešimčių iš tūkstanties rimtai domisi lietuvišku gyvenimu".

Amerikos lietuvių išeivija, Sandara sako, skaičiumi milžinas, bet susiorganizavimo ir veiklos atžvilgiu — nykštukas.

Nykštukas ne nykštukas, bet galėtų būti lietuvių tautai didelė ir stipri **ranka**, jei daugiau organizuotųsi. Štai kodėl ir mes ir Sandara pakėlėme svarbų organizavimosi klausimą. Sandaros redaktorius, Naujoje Anglijoje pasidairęs, tuojau pastebėjo šio klausimo pribrendimą tautininkų visuomenėje. Kolonijų veikėjai jam sakę:

"Mes sekame, ką jūs didmiesčiuose veikiate, bet kodėl nepasakote mums ką ir kaip daryti čia, kolonijose? Mes neturime inteligentų, profesionalų, bet mūsų širdys trokšta dalyvauti bendrame Amerikos lietuvių sąjūdyje ir pažangoje".

Ir redaktorius sako:

"Tu faktų akivaizdoje, kyla mintis, kad Sandara turi kuogreičiausia išplėsti savo tautinę misiją į visus miestus, miestelius ir ūkius, kur tik lietuviai gyvena".

Šie žodžiai tinka taip pat ir TMD ir SLA organizacijoms.

Vienas veikėjas man rašo:

"Sykaičiau jūsų raštą apie organizuotumo stoką tautininkams. Kiek karčios tiesos pasakyta! Tik gaila, kad taip suvėlintai pradėta kalbėti. Jau laikas, **senai laikas,** turėti net keletą orgnizatorių, kaip kitos tautos, stipriai centralizuotą ir disciplinuotą organizaciją. Tai turėtų būti **vyriausiu dienos klausimu.** Komunistai suorganizavę **visus** savo pritarėjus, nė vieno nerasime palaido! Kiek **pragaištingos** literatūros jie išplatina, kiek pinigų prisirenka **propogandininkams** užlaikyti, ir kiek organizacijų prikuria! Kodėl tautininkai taip nedaro? Mano manymu, 75% Amerikos lietuvių galvoja lietuviškai. Gelbėkite lietuvybę, juos organizuodami. Suorganizuokite tik lietuvybei pritariančius, kuriuos pataikūnai lenkams ir rusams dar nesugadino, sucentralizuokite veiklą, ir rasis visko: pinigų, spaudos veikėjų. Kils lietuvių kultūringumas. Tokia organizacija Michelsonus ir Bimbas kepurėmis apmėtytų".

Šis veikėjas mano, per vėlai tautininkai pradėjo apie organizacijų stiprinimą kalbėti. Geras ir reikalingas darbas niekados nevėlu pradėti. Mūsų žmonės kolonijose jo reikalauja. Ar atliksime jį?

Vyt. Širvydas

ORO PAŠTO 20 METŲ SUKAKTIS

Praėjusį mėnesį Jungtinių Valstybių pašto įstaigos minėjo 20 metų oro pašto įsteigimo sukaktį. Kaip žinoma, pirmoji oficiali oro pašto kelionė įvyko 1918 m. gegužės 15 d. Tai buvo tarp New Yorko ir Washingtono. Nuo tos dienos oro paštas buvo vežiojamas į abi puses kasdien, išskyrus sekmadienius.

Bet oro pašto istorija prasideda ne prieš 20, bet prieš 68 metų. Tai buvo 1870 metais, bandant gabenti paštą balionu iš Paryžiaus į didesnius provincijos centrus. Bet praktika įrodė, kad balionas netinkamas pašto transportacijai, nes jis, patekęs į audrą, nulėkdavo ir į svetimą valstybę. Keletas tokių balionų su svarbiais dokumentais žuvo jūrose ir iki šiol jų nepasisekė rasti.

Istorinio fakto pradžia prasideda nuo to laiko, kai Wrigl's broliai savo darbo lėktuvu bandė pasikelti į orą North Carolina valstybėje. Aštuonių metu laikotarpyje jiems pasisekė įtikinti skeptiškąjį pasaulį, kad žmogus taip pat gali lėkti. Tada Darbo departamentas Washingtone pradėjo svarstyti apie praktišką oro transportaciją. 1886 m. kongresui buvo įteiktas prašymas, kad būtų paskirta bent $50,000 oro pašto reikalams, bet ir tuomet kongresas netikėjo, kad būtų galima orlaivininkystę pritaikyti oro pašto reikalams. 1912 metais maža dalimi balsų kongresas pagaliau paskyrė $50,000 iš J. V. iždo, ir tai tik pašto viršininkų dėka. Ta auka buvo duota pašto skyriui, nes orlaivininkystė dar vis buvo laikoma išdykusių jaunuolių žaislu, kurie norėjo parodyti savo rūšies heroizmą, be laiko žūdami.

Dabar drąsiai galima sakyti, kad J. V. pašto skyriaus viršininkai buvo oro pašto ir komercijos auklėtojai. Iš to išsivystė ir plati keleivių transportacija. Nuo 1918 iki 1927 metų oro paštas buvo tik J. V. pašto kontrolėje. Orlaivininkystei sustiprėjus, privatinės korporacijos pasiūlė vežioti oro paštą. Šis biznis buvo leistas iš varžytynių ir nuo 1927 m. oro paštą gabena privatinės, biznio reikalams susikūrusios, korporacijos.

Pirmaisiais metais oro pašto reikalais buvo nulėkta 2,329,553 mylių ir pergabenta 67,875,240 laiškų. Dabar oro paštas neskaitomas laiškais. Paskutiniais metais oro paštas pergabeno 6,741,788 svarų pašto. Dabar, su mažomis išimtimis, oro paštas gabenamas į visus didesnius Amerikos miestus nuo Atlanto iki Ramiojo vandenyno krantų, ir net į svetimas valstybes, kaip Meksiką, Vidurinę ir Pietinę Ameriką, vakarinę Indiją, Filipinų salas. Netrukus reguliarius oro pašto susisiekimas, be abejonės, bus tarp Amerikos ir Europos.

A. B. Strimaitis

Meksikos sukilėlių vadas gen. Latuvino Cedillo, kuris, kaip praneša, ne tik nemano pasiduoti, bet dar toliau kariauti su prez. Cardeno šalininkais.

VIENYBĖ

Established 1886

LITHUANIAN DAILY UNITY

Oldest Lithuanian Newspaper

193 Grand St., Brooklyn, N. Y.

Telephone: EVergreen 7-7840

Published daily except Sundays and Holidays by Lithuanian Press Corp., Inc.

Entered as Second Class Matter October 23, 1907 at the Post Office at Brooklyn, N. Y. Under the Act of March 3, 1879

Advertising rates on application

PRENUMERATA

Brooklyne ir užsieniuose:

Metams	$7.00
Pusei metų	$3.75
Trims mėnesiams	$2.00
Vienam mėn.	$0.90

Jungtinėse Valstybėse ir Kanadoje

Metams	$5.00
Pusei metų	$2.75
Trims mėnesiams	$1.65
Vienam mėnesiui	$0.75

Redakcijai siunčiami straipsniai turi būti parašyti tik vienoje lakšto pusėje su autoriaus pavarde ir adresu.

Nesunaudoti rankraščiai nesaugojami

Visais reikalais adresuokite:

Lithuanian Press Corporation

193 Grand St., Brooklyn, N. Y.

A. S. Trečiokas — Prezidentas.
J. Smitrus — Vedėjas.
J. Tysliava — Redaktorius.

SPAUDOS APŽVALGA

GALIAUSIA...

Nėra blogo, kuris neišeitų į gerą. Kiekvieno juodo debesio kraštai sidabru papuošti. Lenkų ultimatumas visus lietuvius taip sukrėtė, kad mūsų kairieji pajuto savyje tokią pat lietuvišką širdį, kaip demokratų ir katalikų jaučiama, o kairioji Meno sąjunga savo seimo dienotvarkės pagrindiniu klausimu stato tautinį klausimą. V. Bovinas Laisvėje rašo:

"Vienas pagrindinių klausimų, tai lietuvių tautinis klausimas. Kaip mes, menininkai, (kairieji) galime prie tautinio klausimo prieiti? Čia reikia *kreiptis į Lietuvos praeitį:* istorinius nuotikius, liaudies papročius, apsirėdymą, šokius, dainas. Mūsų chorai dar nenaudoja tautinių drapanų, mes nedainuojame liaudies dainų, savo veikalais neparodome baudžiavos, ir tam panašiai."

Kreiptis į praeitį liepė ir Lietuvos himno autorius, dr. Vincas Kudirka. Geriau vėliau, negu niekad. Kairieji tik dabar pradeda suprasti gilią mintį, kurią "tautos tėvas" dr. Basanavičius ūgdė: *lietuvio privalumas yra tirti savo tautos senovę ir iš jos semtis gyvenimui nurodymų bei jėgų.* Ispanai, kinai, vokiečiai ir tarp tautinės idėjos tegul apsirūpina pačios savimi. Lietuviai joms ne apaštalai.

Miko melagio bėdos

Ar atsimenate pasakaitę apie Miką Melagį, kuris juokomis šaukdavo "vilkas, vilkas!", kada jokio vilko nebūdavo? Sykį vilkas ištiesų pasirodė, ir Mikas šaukė visa gerkle, bet niekas jam jau nebetikėjo, atsimindami jo "juokus" praeityje.

Miko Melagio būklėje atsidūrė Amerikos komunistai (įskaitant čia ir mūsų lietuvius). Katalikų AMERIKA pažymi, kad komunistų partijos suvažiavimas "įrašė į naujus partijos įstatus ištikimybę šio krašto konstitucijai", ir "pasisakė už demokratiją." AMERIKA priduria:

"Komunistų pareiškimams niekas netikės. Komunistų partijos programos pagrinde diktatūra, tad jų šnekos apie demokratijos gynimą tik šlykštus melas."

NAUJIENOS netiki ir į komunistų partijos vado Browderio "brolišką ranką" katalikams, kurią jis "demokratijos gerovei" atkišo. Sako:

"Toje šalyje, kur komunistai galią turi, *jie demokratijos nepripažįsta.* Todėl vargiai kas bepatikės jais, dabar dėl demokratijos staiga iš bedievių katalikų draugas virtusiais."

Vargšas, Mikas Melagis! Niekas juo netiki! Per dvidešimts metų jis dieną ir naktį šaukė, kad demokratija — "buržuazijos išmislas" darbininkams vergti, o čia dabar tam išmislui ant kelių klaupia!

Vyt. Širvydas

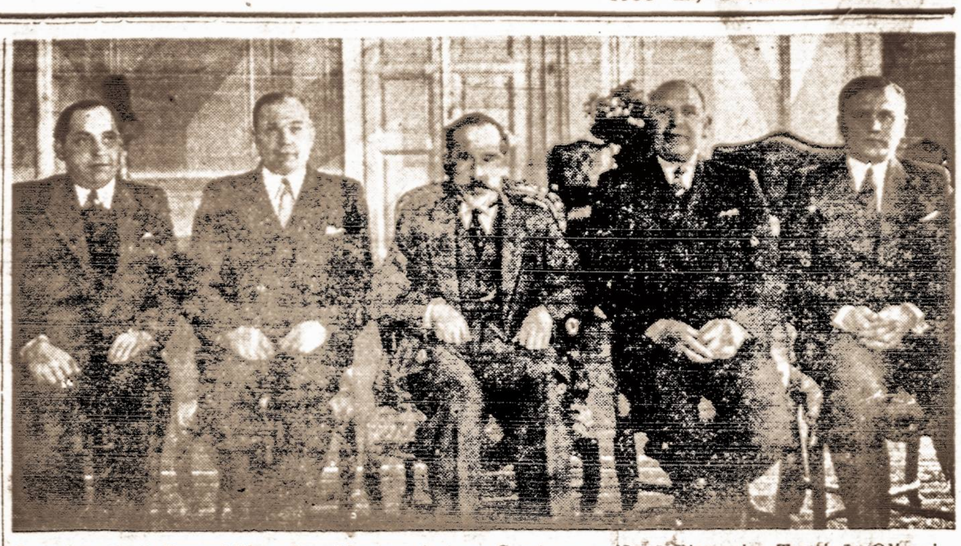

Gegužės 19 d. Respublikos Prezidentas Antnas Smetona priėmė Pirmosios Tautinės Olimpijados Komiteto prezidiumą su dir. Augustausku priešakyje. Prezidiumas pareiškė Respublikos Prezidentui padėką už sutikimą būti vyriausiu Olimpijados Globėju ir plačiai painformavo apie pasiruošimus olimpijadai. Be to, Respublikos Prezidentui buvo įteiktas auksinis olimpijados rėmėjo ženklelis. Respublikos Prezidentas palinkėjo komitetui kuo geriausios sekmės organizuojant šią pirmąją lietuvių tautinę sporto šventę.

Atvaizde Respublikos Prezidentas su komiteto prezidiumo nariais. Respublikos Prezidento dešinėje komiteto pirmininkas V. Augustauskas ir vicepirmininkas J. Navakas, kairėje vicepirmininkas R. Skipitis ir sekretorius V. Kemežys.

KAM SAVE APGAUDINĖTI

Kairiųjų pašelpinis susivienijimas, LDS. matyt, taip pat užsikrėtęs gana viliojančia, bet tarptautinėje politikoje reikšmės neturinčia mintimi. TIESA rašo:

"Jei Lietuvoje būtų demokratinė santvarka, suprantama, tada ir demokratinės valstybės (kurios gi?) daugiau rūpintūsi tokios šalies gynimu."

Deja, mažų tautų engėjai ir svetimų kraštų grobikai visai neklausia, kokia to krašto valdžia. Ir demokratinės valstybės ne dėlto šoka ginti kitą valstybę, kad šios valdžia demokratinė, bet dėlto, kad reikia ginti. Anglija visada gins Belgiją ir Prancūziją, nežiūrėdama į šių vidaus tvarką. Austriją niekas nebūtų gynęs, tegul ji demokratiškiausia būtų buvusi. Čekoslovakija taip pat pasitiki daugiau savo kariuomenės jėga, negu talkininkais, kurie visais būdais spiria ją daryti kuodidžiausių nuolaidų vokiečių reikalavimams. Demokratinė tvarka gera tuo, kad auklėja piliečius savęs valdymo ir valstybės tvarkymo principais. Bet karo metu, net garsioji senovės Romėnų respublika pasišaukdavo diktatorių valstybės reikalus vesti ir su priešu kovoti. Lietuvos vidaus tvarka tarptautinėje politikoje maža reikšmės turi. Bet gerai ginkluota, gerai paruošta, ir gerai vedama Lietuvos kariuomenė turėtų milžiniško svorio. Ir lietuvių pareiga, rodos, būtų stengtis tokią kariuomenę Lietuvai parūpinti.

V. Š.

PASVEIKO MINISTRAS J. TŪBELIS

Kaunas. — Buvęs ilgametis ministras pirmininkas ir finansų ministras Juozas Tūbelis visą žiemą gana sunkiai sirgo ir gydėsi Šveicarijoje. Naujam Vl. Mirono ministrų kabinete Juozas Tūbelis yra žemės ūkio ministras, tačiau jį iki šiol pavadavo žemės ūkio viceministras Skaisgiris. Prailgintos J. Tūbelio atostogos baigėsi gegužės 19 d. Pranešama, kad J. Tūbelio sveikata jau tiek pasitaisiusi, kad jis netrukus išeis iš ligoninės ir tuojau parvažiuos į Lietuvą.

Vilniaus lietuvių telegrama Lenkijos ministrui pirmininkui

Visu Vilniaus uždarytųjų lietuviškų organizacijų atstovai nusiuntė Lenkijos ministrui pirmininkui gen. Skladkovskiui telegramą, kurioje prašoma kuogreičiau išspręsti teigiamai balandžio 4 dieną įteiktame memoriale išdėstytus skundus. Nusiųstąją telegramą pasirašė šių uždarytųjų lietuviškų organizacijų atstovai: Tautinio Vilniaus "Ryto", Švenčionių "Ryto", Lietuvių Mokytojų sąjungos, Liet. šv. Kazimiero draugijos, Lietuvių Mokslo Draugijos ir Lietuvių Sporto Klubo.

SKAITYTOJŲ NUOMONĖS

Mes visi laukiame geresnės ateities. Todėl aš noriu šiuo reikalu parašyti keletą žodžių.

Jau praėjo 75, ar 80 metų, kai lietuviai pradėjo važiuoti į Ameriką. Per tą laikotarpį Amerikos lietuviai padarė didelę pažangą, kultūroje, bet darbo, profesijoje ir kitose srityse pažangos dar labai mažai padaryta. Vadinasi, kaip dirbo tą paprastą juodą darbą prieš keliasdešimts metų, taip dirba ir šiandien. Kaip skurdo ūkiuose pirmiau, taip skursta ir dabar. Amerikos lietuvių ateitis tikrai atrodo labai tamsi. Kodėl? Dėl to, kad mes, Amerikos lietuviai, neturime užtektinai mokytų žmoniu. O kuo daugiau žmogus mokosi, tuo geriau jo šeimai ir jam pačiam. Mes turėtume šiuo reikalu labiau susidomėti. Mūsų jaunimas turi lankyti aukštesnes mokyklas, kad vėliau jie galėtų užimti svarbesnes vietas dirbtuvėse, ūkiuose, ir versle. Tada pagerėtų visu Amerikos lietuvių gyvenimas.

Kiekvienas gali atsakyti, kaip mes galime leisti sūnus ir dukteris lankyti universitetus ir mokyklas, kada mes, būdami paprasti darbininkai, uždirbame mažas algas, kurių vos užtenka pragyvenimui. Viskas brangiai kaštuoja, o pinigų mes neturime.

Bet štai yra puiki mintis, Amerikos lietuviams reikia susiorganizuoti į vieną didelę visuomeninę organizaciją, nežiūrint pažiūrų, įsitikinimų. Tokią organizaciją galima pavadinti Amerikos Lietuvių Kultūros Draugija. Ši draugija arba organizacija neturėtų užsiimti jokia politika, o — rūpintis tik švietimo ir mokslo reikalais. Tokia organizacija galėtų turėti kuopas ar apskričius, susidedančius iš dešimts ar penkliolikos tūkstančių narių, kurie kasmet mokėtų po vieną dolerį. Tai reiškia, kad apskritis, turįs 15 tūkstančių narių, turės ir 15 tūkstančių dolerių. Kuo didesnis apskritis, tuo daugiau jaunimo turės progos lankyti universitetus.

Apskritis, turįs 15 tūkstančių dolerių, jau gali išleisti 4 jaunuolius į mokslą. Kada toks jaunuolis mokslus baigs ir pradės eiti savo profesijos ar darbo pareigas, jis privalo organizacijai atmokėti paskolą, neskaitant jokių nuošimčių.

Be abejonės, brangus skaitytojau paklausite, kokiu būdu galima tai padaryti? Juk visi organizacijos nariai norės pirmenybės ir tokiu būdu prasidės suirutė.

Bet į tai labai lengva atsakyti. Aišku, kad negalima visų išleisti į universitetus iš karto, bet galima padaryti kontestus ir laimėjusiems duoti progos mokytis. Tiems, kuriems nepasiseks laimėti, gali bandyti ir kitais metais.

Taigi, aš manau, gana aiškiai išreiškiau savo nuomonę, kaip Amerikos lietuviai galėtų įsigyti daugiau mokytų žmoniu per trumpą laiką.

Dabar tik reikia viską gerai apsvarstyti, pasitarti su mūsų žymesniais veikėjais, surasti gerą organizatorių ir tuojau pradėti vykdyti šį kilnų darbą visoje Amerikoje.

Prašau ir kitų skaitytojų pareikšti savo nuomones, šiuo reikalu.

Kazys Balčius

VOKIEČIŲ IŠSIKRAUSTYMAS IŠ LIETUVOS

Iš prancūzų generolo Niessel'io atsiminimų

S. N.

Vienas iš svarbiausių reikalų buvęs geležinkelių klausimas. Lietuviai eksploatavę 570 klm. geležinkelių, o vokiečiai — 439 klm. Vokiečiai pažymėdavę, kad dalį geležinkelių jie pastatę per karą. Krašto ateičiai buvę nepaprastai svarbu, kad tie geležinkeliai būtų perduoti sveiki lietuviams. Komisijai buvę pavesta žiūrėti, kad vokiečiai paliktų reikiamą kiekį riedmenų, kuriomis būtų lietuviams galima patikrinti susisiekimą po vokiečių kariuomenės evakuacijos. Lietuviai komisijai dar kartą patvirtinę, jog turi reikiamą personalą tiek geležinkelio linijoms, tiek kitoms administracijos šakoms.

Po pasikalbėjimų buvę pietūs pas p. Smetoną. Pasinaudodamas tais pietumis gen. Nieselis pasistengęs Respublikos Prezidentui ir ministrui pirmininkui pasakyti padrąsinančių žodžių.

Po pietų atvykę Did. Britanijos misijos Kaune viršininkas pulk. Robinsonas ir Prancūzijos misijos viršininkas pulk. leit. Rebuolis su komisija pasitarti ir perduoti savo turimus dokumentus.

Rytojaus dieną, lapkričio 15 d., įvykusiame posėdyje ministras pirmininkas Galvanauskas karčiai nusiskundęs, plėšimu ir smurto veiksmais, kiršinimais neklausyti Lietuvos vyriausybės. Į tuos skundus, kurie, reikia pasakyti, buvę pagrįsti, komisijai atsakiusi pritardama vengti ir toliau su vokiečių kariuomenės dalimis sueiti į bet kokį ginkluotą konfliktą, išskyrus tik būtiniausius atvejus.

Komisija turėjusi žinių, kad lietuviai rengiasi jėga pulti Šiaulius. Gen. Niesselis nurodęs ministrui Galvanauskui, kad būtų labai pavojinga, nes lietuviai negalėtų ten išsilaikyti net ir pasisekimo atveju. Gen. Niesselis prašęs susilaikyti nuo bet kokio karo veiksmo tol, kol latviai bus pasirengę veikti. Jis net laukęs netrukus atvykstant santarvininkų kariuomenės dalių, kurios turėjusios patikrinti Klaipėdos okupaviną. Jis pataręs, kad jei vokiečių rusų kariuomenė išsikraustysianti ir jei jai išvykus pasiliksią atskirų gaujų, tai tada lietuviai su jomis galėsią elgtis kaip su plėšikais: dėl to vokiečių valdžios organus komisija įspėsianti.

Tačiau iš tos dienos sprėstinų reikalų, sunkiausias buvęs vokiečių diplomatinės atstovybės klausimas. Vokietijos pasiuntinybės Kaune, narių skaičius buvęs nepaprastai didelis: jų buvę 42 žmnės, prie jų priskaitant ir spaudos agentūrą, kuri buvusi prilipinta prie pasiuntinybės. Beveik visi tie žmonės, jų tarpe ir ministras Zimmerlė, Kaune jau buvę ir vokiečių okupacijos metu. Jų buvimas lietuviams buvęs įgrisęs. Tačiau, nepaisydami savo noro jais nusikratyti, padaryti tokio žygio lietuviai nedrįsę. Įsitikinę ,kad komisija juos paremsianti, lietuviai nedelsdami suredagavę Zimmerlei laišką, prašydami jį rytojaus dieną su visu personalu išsikraustyti Tilžės link. Ir, iš tikrųjų, jie išsikraustę nurodytomis aplinkybėmis. Iš to viso aiškiai galėję matyti, kad Santarvės jėga, pagaliau, pasidariusi nusverianti: lietuviuose pradėjusi įsismąmoninti jų krašto nepriklausomybė, o tuo būdu nušluota nuo jų kelio intrygų ir šnipinėjimo agentūra.

Po to pasitarimo vėl įvykę oficialūs pusryčiai pas Respublikos Prezidentą A. Smetoną. Visi vyriausybės nariai ten parodę didelį čia Santarvės valstybių karo misija pasitikėjimą ir nuoširdumą. Po pusryčių komisija nuvykusi į aviacijos parką pažiūrėti vokiečių lėktuvo, kuris, lėkdamas į Maskvą, dėl sugedimo buvęs priverstas ten nusileisti. Įvykis naujai įrodęs, kad Vokietija laužo aviaciją liečiančius nuostatus. Tai buvęs didelis monoplanas, tais laikais įdomus. Jis buvęs metalinis, su sparnuose įtaisytais bakais benzinui. Neskaitant lakūno ir mechaniko, užpakalyje įrengtoje kabinoje galėję susėsti keturi keleiviai. Juo lėkę penki keleiviai, iš kurių trys buvę rusų Raudonojo Kryžiaus nariai: vienas žydas ir du turkai; jie sakėsi vykstą į Rusiją vien tik prekybiniais sumetimais. Tas reikalas buvęs dar labiau įtartinas, kai vienas vokietis ir vienas turkas netikėtai pagrobę lietuvių lėktuvą ir pabėgę į Tilžę. Lietuvos vyriausybė pareiškusi protestą ir reikalavusi jos lėktuvą grąžinti. Karaliaučiaus štabas grąžinęs jį.

Grįžęs į traukinį gen. Niesselis radęs didelę naujieną, kurią iš Tilžės admirolas von Hopmannas atsiuntęs telegrama. Vokiečių ir rusų kariuomenės dalių vadas Bermondtas pats pasidavęs generolo von Eberhardto valdžiai. Tai rodę pasiektą pažangą per tas aštuonias dienas, per kurias komisija be atvangos vokiečiams rodžiusi jų atsakingumą. Aukščiausiajai Tarybai gen. Niesselis nusiuntęs telegramą pranešdamas ir apie pasisekimą dėl vokiečių pasiuntinybės Kaune iškraustymą ir apie tas viltis, kurios gimusios dėl gautos žinios iš Tilžės.

(Bus daugiau)

AMSTERDAMO LIETUVIŲ AUKOS LIETUVOS GINKLŲ FONDUI

AMSTERDAM, N. Y. — Amerikos Lietuvių Klubo svetainėje neseniai buvo surengtas masinis mitingas, kuriame surinkta daug aukų Lietuvos Ginklų Fondui. Per Lietuvos generalinį konsulą į Lietuvą pasiųsta $225.25. Ginklų Fondui aukojo šie asmenys:

Stasys Rimkūnas $15, Antanas ir Karolina Guobiai $10, Petras Svidarskas $10.

Po $5: Zigmas Kručas, Juozas T. Raila, Leo Sargelis, Adomas Grincas, Mykolas Svidarskas, Petras Sargelis, Genovaitė Dirsienė, Bronius Beldžiakas, Jonas Maziliauskas, Vladas Račinskas, Jurgis Časka ir Simonas Ambrasas.

Juozas Šidlauskas $4.

Juozas Aleksandravičius $3.

Po $2: Petras Bobinas, Stasys Saldis, Vincas Kazilas, Zigmas Nikštėnas, Jonas Daučiūnas, Ona Maldutienė, Pranas Jačauskas, Antanas Rukuiža, Kajetonas Murauskas, Juozas Liberis, Mikas Kerbelis, Jonas Varnas, Petras Danyla ir Ona Šidlauskienė.

Po $1: Juozas Olšauskas, Juozas Piliponis, Joana Duopkienė, Ieva Ginaitienė, Kazimiera Kiškienė, Ona Butkienė, Donatas Pručinskas, Stasys Latvis, Stasys Šidlauskas, Petras Pečiulis, Juozas Kibartas, Jonas Kraujalis, Jonas Šlikas, Stasys ir Bronė Railai, Antanas Raila, Apolionija Šidlauskienė, Juozas Meilūnas, Zigmas Arieška, Kazys Dansevičius, Juozas Baltrūnas, Raimonas Juozapaitis, Vincas Petrikas, Antanas Čekanavičius, Juozas Labunskas, Domicelė Supranavičiūtė, Ona Juozapavičiūtė, Jurgis Vaitelis, Benediktas Labuskas, Julė Jurkunienė, Jonas Samauskas, Bronius Makačynas, Petras Šidlauskas, Adomas Petrila, Vincas Kiškis, Pranas Kazlauskas, Jonas Bablinskas, Antanas Lukšis, Vincas Plankis, Mykolas Blusis, Zigmas Karutis, Jonas Aleksaitis, Mykolas Milinaitis, Karolis Rastauskas, Adomas Radzevičius, Antanas Togaila, Augustas Liberis, Jonas Rapšis, Antanas Radzevičius, Stasys Raulickas, Stasė Kisieliūtė, Juozas Jurkunas, Aleksandra Slifka, Ignas Valikonis, Stasys Strungis, Ona Banevičienė, Uršulė Strikoliūtė, Stasys Šlaveikis, Pranas Šlaveikis, Jr., Juzė Pusiunienė, Agota Lukšienė, Julė Stankevičienė, Petras Juškevičius, Juozas Kedikas, Andrius Jurkunas, Pijus Simanavičius, Jurgis Gudzinskas, Stasys Kerbelis, Petras Lalas, Jonas Raila, Vincas Jakaitis, Vladas Žyžius, Antanas Degutis, Jonas Kiuberis, Adomas Girdvila, Petras Raila, Bronius Stankevičius, Dominikas Račkauskas, Mykolas Stakauskas, Mykolas Magyla, Petras Valys, Justinas Lukšis, Petras Dirsė, Antanas Naginionis, Antanas Trumpickas, Motiejus Jankūnas, Vladas Petrila, Adomas Varnas, Motiejus Stankevičius, Kazys Meilūnas, Vincas Burimauskas, Jonas Vaitelis, Motiejus Činikas, Antanas Liužinas ir Kazys Valikonis.

Kazė Kučiūtė, rašt.

ŠIS TAS IŠ MŪSŲ KOLONIJOS

UTICA, N. Y. — Gegužės 30 dieną mūsų kolonijoj įvyko kunigų pasikeitimai. Gal būt visuomenei neįdomu apie tai žinoti, bet Utikos lietuviams tai labai svarbu, nes, neturint inteligentijos, visas tautinis veikimas priklauso nuo kunigo. Klebonas kun. Šimkus Uticą visai apleido. Nors jis ir buvo geras dvasiškis, bet tautiniais reikalais visai nesirūpino, savo parapijonams Vienybę griežtai draudė skaityti.

Kunigas Bronius Liubauskas neseniai atvykęs iš Lietuvos užėmė klebono vietą. Jaunasis kunigas inteligentiškos išvaizdos, pilnas energijos. Gal būt jis atgaivins mūsų kolonijos tautinį veikimą. Uticos lietuvių ištautėjimas ypač baisus jaunimo tarpe. Vaikinai veda lenkaites, nežiūrint to, kad yra ir gražių lietuvaičių, kurios ilgainiui visai žūsta iš lietuvių tarpo. Ypač būtų gerai, jeigu naujasis klebonas sutvarkytų bažnytinį chorą, kuris jau visai pakrikęs.

Mūsų nenuilstančio tautiečio Motiejaus Diliaus pasidarbavimu, Kazys Gausas paskirtas policininku. Čia reikėtų priminti, kad Motiejus Dilis yra nuolatinis Vienybės skaitytojas, gabus politikierius ir ypač rūpinasi, kad lietuviai gautų daugiau miesto darbų. Jo sūnus Vytautas lanko Syracuse universitetą, medicinos fakultetą.

Netrukus ištekės gražiausia šios kolonijos lietuvaitė Sofija Sabonytė. Tuokiasi su lietuviu S. Barišiu iš Detroit, Mich.

Vietinis

Dr. J. Belskis, buvęs Lietuvos konsulas New Yorke, Vienybės korespondentas Los Angeles, Cal., nėperseniai apdovanotas Gedimino ordino ženklu, kurį jam įteikė konsulas Daužvardis Chicagoje.

LENKŲ LAKŪNAI ATSKRIDO Į VARŠUVĄ

VARŠUVA, birželio 5 d. — Gegužės 13 d. išskridę iš Kalifornijos penki lenkų lakūnai buvo nuskridę į Pietinę Ameriką, perskrido Atlanto vandenyną iš Brazilijos į prancūzų Vakarinę Afriką ir šiandien pasiekė Varšuvą.

Visas jų oro kelias, nutūpiant įvairiose vietose, siekia 15,000 mylių.

KNYGA APIE LIETUVOS KARIUOMENĘ

Lietuvių spaudos b-vės pirmininkas p. A. S. Trečiokas, grįžęs iš Lietuvos, parvežė man dovaną, neseniai išleistą knygą Lietuvos Kariuomenė su tokia dedikacija:

"Amerikos lietuvių visuomenės veikėjui, gerbiamam ponui A. B. Strimaičiui.

Kas pasitiki savo jėgomis, tas lengvai nugalės kiekvieną pavojų.

Tad, remiant mūsų garbingąją kariuomenę, sunkiausiai iškovota pirmųjų savanorių laisvė ir nepriklausomybė, tikriausiai bus išsaugota.

Ats. pulk. lt. P. Gužas.
Sąjungos Ginkluotoms Krašto Pajėgoms Remti Centro Valdybos Pirmininkas".

Lietuvos kariuomenė — didelio formato, gražiai išleista, iliustruota knyga, lyg albumas, papuoštas atvaizdais įvairiose militarinėse uniformose, prie įvairių lavinimosi, žygiavimo pratimų ruošiantis įvairiais būdais mūsų Tėvynės nepriklausomybę pavojaus metų ginti.

Pirmiausiai įdėtos mūsų tautos vado, Vyriausio Ginkluotų Pajėgų Viršininko, Respublikos Prezidento Antano Smetonos atvaizdas su trumpa prakalbėle, kaip nė viena valstybė negali apsieiti be kariuomenės, be šalies gynėjų.

Tik analfabetai, arba piktos valios žmonės gali sakyti, kad ginklavimasis nieko gero neduodąs ir iš valstybės išdo paimąs daug pinigų.

Jeigu Lietuva neturėtų kariuomenės savo Nepriklausomybei saugoti, tai, kad ir su geriausia vidaus tvarka, mūsų priešai lystų į mūsų šalį, niekeno nekliudomi, užpuldinėtų ramiai gyvenančius, niekeno neapginamus neginkluotus piliečius, atiminėtų jų mantą, turtą, kaip būdavo lenkų viešpatavimo gadynėje: patys elgėsi kuo biauriausiai su Lietuvos žmonėmis, nesaugojo krašto nuo priešų, nuo alintojų.

Kaip kiekvienai valstybei yra reikalinga kariuomenė, taip ir Lietuvai. Kas būtų atsitikę su Lietuva, kuomet lenkai, norėdami išsprovakuoti puolimą Lietuvai, pasiuntė savo žvalgą per Lietuvos sieną, kas būtų atrėmę lenkų puolimą, jei ne Lietuvos kariuomenė? Kas būtų sulaikę lenkų žygiavimą į Lietuvą, jei ne Lietuvos kariuomenė?

Berods, apie Lietuvos kariuomenę jau ne pirma, gausiai iliustruota knyga. Lietuvos Atstatymo b-vė yra išleidusi didelę 175 pusl. su 100 įvairių atvaizdų, po to, kai tik Lietuva iškovojo Nepriklausomybę. 1919 metais nemažai buvo tos knygos išplatinta ir Amerikoje. Šis antras veikalas **Lietuvos kariuomenė** papildo pirmosios knygos trūmpą naujais vaizdais, nekaip istoriniais, bet kaip informaciniais.

Šiemet yra švenčiama 20 metų Lietuvos Nepriklausomybės sukaktis. Lenkų kėsinimas pulti Lietuvą plačiai išgarsino mūsų šalį visame pasaulyje. Amerikos spauda, didelėmis antraščių raidėmis, privertė ir didžiausius ignorantus susidomėti, susipažinti su mūsų tauta, jos kovomis už laisvę, išsilaisvinimą iš rusų vergijos. Pasaulis susipažino su mums lenkų padaryta skriauda, kad išplėšto trečdalio mūsų teritorijos su sostine Vilniumi.

Sako: "Nėra to blogo, kas neišeitų į gerą". Ir šis lenkų pasikėsinimas pulti Lietuvą, kaip tik išėjo mūsų naudai, nes iš to, kas spaudoje buvo rašoma, kas buvo pranešama oro bangomis apie Lietuvos praeitį ir dabartį, suteikė tik simpatijos Lietuvai pasaulio akyse, neapykantos ir pasipiktinimo lenkai susilaukė.

Mes, Amerikos lietuviai, matydami, kad Lietuvos kariuomenė turi būti stiprinama, kad tokiu būdu ji galėtų apginti mūsų Tėvynę nuo priešų, kilo sumanymas suteikti medžiaginę paramą, rinkti aukas Ginklų Fondui. Kuomet eina agitacija didesnėms aukoms Ginklų Fondui rinkti, būtų naudinga, kad Užsienio Lietuviams remti Draugija patarpininkautų tarp amerikiečių ir Lietuvos Sąjungos Ginkluotoms Krašto Pajėgoms Remti. Būtų gerai, kad DULR atsiųstų kiek galima daugiau šios knygos apie Lietuvos kariuomenę, kad jos būtų galima išplatinti Amerikoje rengiamose prakalbose, išdalinti aukavusiems Ginklų Fondui.

Šia proga, dar reikia pridūrti, kad, nelaimei, mes, amerikiečiai, neturime tokio centro, kuris galėtų tą darbą vykdyti. Mano nuomone, tinkamiausia organizacija su kuria galėtų Užsienio Liet. Remti draugija sueiti į kontaktą, tai Tėvynės Mylėtojų Draugijos Centras.

A. B. Strimaitis

Oro tramvajus. — Netrukus pradės veikti pirmasis oro tramvajus į 4,000 pėdų aukščio Kanonų kalnus, Franconia Notch, N. H. Kiekvienas vagonas sutalpins po 27 keleivius.

MEKSIKOS SUKILĖLIAI NĖPASIDUODA

MEXICO CITY. — Sukilusio generolo Cedillos sesuo skelbia, kad ji nevedė derybų su prezidentu Cardenas dėl savo brolio pasidavimo.

Ji tvirtina, kad jos brolis yra narsus vyras ir lauks to, ką jam likimas nulems. Ji prašė prezidentą tik sugrąžinti konfiskuotus turtus.

Prezidento Cardenas įsakymu leistą atidaryti visas ligi šiol uždarytąsias bažnyčias Sonoros valstybėje.

Gydosi purvu. — Nežiūrint kalbų apie čekų-vokiečių karo galimumą, ligoniai vyksta į Čekoslovakiją pasigydyti mineraliniu karštu purvu. Čia matome čekų merginą besimaudant tynėje mineralinio purvo, išgauto iš 5,000 pėdų gilumos.

IŠ MŪSŲ PADANGĖS

ANSONIA, Conn. — Čia neseniai lankėsi Sandaros redaktorius M. Vaidyla iš Chicagos. Jis aplankė kai kuriuos vietos veikėjus. M. Vaidyla pareiškė, kad būtų gerai, jeigu vidurinė srovė vieningai veiktų ir sutvertų Sandaros kuopą. Praeity ir čia buvo Sandaros 60 kuopa, bet kai kuriems veikėjams išvykus į Lietuvą ir pradėjus reikšti nepasitenkinimui vidurinė srovė, kuopos veikimas sustojo. New Haveno sandariečiai bandė šią kuopą atgaivinti, bet, neigdami kai kuriuos vidurinės srovės laikraščius, jiems čia niekas nepritarė. Dabar gal būt ir pasiseks atgaivinti Sandaros kuopą.

Dažnai girdėti Laisvės ir Keleivio skaitytojus giriantis, kad šie laikraščiai geriau eina už Lietuvos nepriklausomybę, negu dienraštis Vienybė. Šių žodžių rašytojas pastebėjo, kad Lietuvos Ginklų Fondas nupirko 10,000 šautuvų Lietuvos atsparumui prieš jos priešus sustiprinti. Vienybė kaip tik ir ragina visus aukoti tam tikslui, tuo tarpu kai Laisvė ir Keleivis renka pinigus tik sau. Nereikia aiškinti, kas gina Lietuvos nepriklausomybę. Tie laikraščiai vistiek savo giesmę giedos.

Gegužės 29 d. Didžiojo Lietuvos Kunig. Vytauto ir Klubo draugija turėjo pikniką, minėdama savo 40 metų sukaktį. Ši draugija yra, Bridgeporto, Conn. gyvuojančios draugijos skyrius. Iš Bridgeporto atvažavo trys dideli busai ir daugelis automobilių. Atrodė, lyg piknikas būtų buvęs Bridgeporte; o ne Ansonijoje.

Diena buvo šiek tiek vėsi, todėl daugelis bandė sušilti stipresniu gėrimu. Kitų draugijų atstovai pasakė trumpas kalbas ir kai kurie įteikė dovanas. Jaunų Vyrų Klubo atstovas pareiškė, kad jaunimas eis senųjų pėdomis. Tai yra geras pareiškimas, tik reikia jis įvykdyti, nes gali būti taip, kaip sakoma toje dainoje:

"Ko verkti, ko raudoti, reiks mums toli išvažiuoti."

Šių žodžių rašytoją kai kada bara, būsią jis negerai ką nors parašęs. Well, kaip kas moka, taip ir šoka. Kartais klaida įsispraudžią. Žinoma, kad iš rimtos kritikos kiekvienas gali pasimokyti, bet būtų gerai, kad ir kiti savo plunksnas pamiklintų.

J. M.

SUSIPAŽINKIME SU DABARTINE LIETUVOS VYRIAUSYBE

ŽEMĖS ŪKIO MINISTRAS JUOZAS TŪBELIS

Vienas žymiausiųjų mūsų tautiškojo judėjimo vadų, buvęs ministras pirmininkas Juozas Tūbelis dėl nesveikatos pasitraukė nuo valdžios vairo ir dabar yra žemės ūkio ministras. Tatai ir yra įgimtoji jo darbuotės sritis. Dar jaunas būdamas ir pradėdamas studijuoti aukštuosius mokslus, Juozas Tūbelis pasirinko žemės ūkį savo specialybe. Pabaigęs aukštuosius agronomijos mokslus, jis dar prieškariniais laikais dirbo Lietuvoje žemės tvarkymo darbus. Tas įgalino jį ne tik palaikyti glaudžius santykius su ūkininkais bei pažinti jų reikalus, bet podraug tiksliai ištirti ir visus mūsų krašto ūkinius reikalus.

Jau prieškariniais laikais Juozas Tūbelio rašiniai žemės ūkio klausimais, kurie tilpdavo lietuvių laikraščiuose, kreipė į save skaitytojų dėmesį, nes buvo aiškiai matoma, kad tų rašinių autorius yra visapusiškai pažįstąs dalyką specialistas.

Nenuostabu todėl, kad sugrįžęs iš pasaulinio karo į Vilnių Juozas Tūbelis buvo pakviestas žemės ūkio ir valstybės turtų ministru į pirmąjį Lietuvos ministrų kabinetą 1919 m. Nors ir labai sunkiomis aplinkybėmis jam teko tuo met dirbti, bet jo patyrimas, didelė energija ir nepaprastas darbštumas padėjo Juozui Tūbeliui gana ūmu laiku ne tik suorganizuoti pačią ministeriją, paruošti reikiamą žemės ūkio specialistų kadrą, bet ir sunaikintą mūsų žemės ūkį veikiai atgaivinti. Podraug jis nusmaigstė vyriausias gaires Lietuvos žemės reformai.

Steigiamajam seimui susirenkant, 1920 m. Juozas Tūbelis buvo švietimo ministras. Pasitraukęs iš vyriausybės, jis visą savo energiją pašventė ekonominio Lietuvos gyvenimo tvarkymui. Jo pastangomis įkurtas "Lietūkis", "Maistas" ir "Pienocentras", t. y. tos ekonominės tvirtovės, kurios padėjo išgyventi Lietuvai ūkinį sunkmetį ir atsispirti visiems kaimynų spaudimams, turėjusiems tikslą sugniuždyti Lietuvą ekonomiškai.

MARTINO KASPARAIČIO VISUOMENINIO DARBO SUKAKTIES PROGA

RASINE, Wis. — Gegužės 8 d. įvyko Martyno Kasparaičio 25 metų sėkmingo visuomenės darbo sukakties minėjimas. Čia noriu nors trumpai paminėti jubiliato asmenį ir iš jo nuveiktų darbų.

Martynas Kasparaitis atvyko į Ameriką 1911 metais. Apsigyveno Waukegan, Ill. Į trumpą laiką įsitraukė į vietos lietuvių veikimo dirvą. Pirmasis jo veikimas pasireiškė šv. Baltramiejaus draugijoje, į kurią jis pirmiausiai įsirašė. Gyvenimo sąlygų verčiamas, išgyvenęs čia 11 mėnesių, atvyko į Rasine, Wis. Šioje kolonijoje tuojau prisidėjo prie lietuvių organizacijų, kultūrinių draugijų. Įsirašęs į SLA 100 kuopą, buvo išrinktas tos kuopos raštininku. Ir nuo čia prasideda jo kultūrinis ir visuomeninis darbas. Įsirašo į TMD 121 kuopą, į ALT Sandaros 35 kuopą. Sėkmingai eina TMD centro valdybos ir SLA 10 apskr. raštininko pareigas. Išrenkamas keleto komisijų ir komitetų nariu. 1919 metais buvo Lietuvos Laisvės Paskolų platinimo raštininku. Bonų buvo parduota už 20,000 dolerių. 1916 meais buvo surengta Lietuvių Diena ir rinkta aukos amerikonų tarpe. Jisai dalyvavo komitete. Aukų buvo surinkta apie 1,200 dolerių. Uoliai darbavosi Lietuvos Atstatymo Bendrovės skyriuje, šėrų parduota už apie 2,000 dolerių. Buvo sukūręs Sandaros Klubą ir mokyklėlę, kurioje jis pats mokė lietuvių kalbos čia gimusius jaunuolius per 3 metus. Mokyklą lankė per 30 jaunuolių. Yra paaukojęs stambių aukų Lietuvai kuriantis ir įvairiams fondams.

Vytauto Didžiojo metais buvo nuvykęs į Lietuvą aplankyti savo giminių ir pažįstamųjų. Lietuvoje beviešėdamas, susirado gyvenimo draugę ir apsivedė. 1931 metais atvyko ir jo žmona į Ameriką. Susilaukė gražios šeimynėlės, dviejų dukrelių — Danutės ir Mildos. Gyvena 1827 Linden Ave., Rasine, Wis.

Jis yra pareiškęs, kad jo didžiausias noras ir tikslas yra dirbti su lietuviais dėl geresnės Lietuvos ateities. Laiminga yra mūs lietuvių šeima, turėdama pagarbos nusipelniusį ir vertą veikėją.

A. B. Baukus

BALTIMORĖS LIETUVIAI BIZNIERIAI IR VIENYBĖS DIENRAŠČIO RĖMĖJAI

O. BROOKS TAVERN
ALUS — VYNAS — LIKIERIAI
504 WASHINGTON BLVD., BALTIMORE, MD.

Lithuanian Federal Savings and Loan Ass'n.
Paskolos užtikrintos iki $5,000.00
Kampas HOLLINS ir PARKINS STS. BALTIMORE, MD.

The NEW EMPIRE TAILORING COMPANY
MOTIEJUS MILAN ir JUOZAS MILAN, Savininkai
JUOZAS GUTAUSKAS, Vedėjas
744-750 N. EUTAW ST., BALTIMORE, MD.

JOHN GREBLIAUSKAS
LAIDOTUVIŲ DIREKTORIUS
423 S. PACA STREET, BALTIMORE, MD.
Tel.: PLAZA 1350

Vienintėlis Baltimorės Lietuvių Night Klubas
J. DEKENIS ir P. WEISENGOFF, Sav.
1417 W. BALTIMORE STREET, BALTIMORE, MD.
Phone: Gilmor 2010 Šokiai kas vakaras

CHAS. B. KUCHAUSKAS IR SŪNUS
LAIDOTUVIŲ DIREKTORIAI
637 S. PACA STREET, BALTIMORE, MD.
Tel.: SOUTH 0083

Boulevard Battery ir Armature Service Co.
PETER B. KELLY, Manadžeris
517 WASHINGTON BLVD., BALTIMORE, MD.
Tel.: CALVERT 2938

KAZIMIERAS AKELAITIS
Lietuvių Marylando Profesionalų ir Biznierių Draugijos Pirmininkas

SIMONAS LEVONAVIČIUS
Kriaučių dirbtuvės savininkas
516-21 E. BALTIMORE STREET, BALTIMORE, MD.

VIENYBĖ

ADOLFO BUDRAIČIO PASIGENDANT

Kaip jau buvo rašyta, Brooklyne mirė žymus pramonininkas ir uolus lietuvių patrijotas Adolfas Budraitis.

Negailestingoji mirtis išplėšė jį iš New Yorko lietuvių visuomenės šių metų gegužės 10 dieną. Ši skaudi žinia greit pasiekė jo gimines, draugus ir pažįstamus ir pritrenkė juos visus liūdesiu ir gailesčiu. Didelio nemalonumo patyrė ir vietinė lietuvių visuomenė. Prieš keleris metus netekome uolaus tautininkų veikėjo ir stambaus pramonininko Jono Šliko, kuris dar daug kilnių darbų žadėjo mylimai savo tautai ir buvo labai veiklus. Ilgai visi liūdėjome, kol atsipeikėjome. Dabar, štai, liūdime dėl kito žymaus tautininko ir pramonininko Adolfo Budraičio mirties..

Abidvi šios kilnios lietuvių asmenybės buvo brangios New Yorko lietuvių visuomenei. Visi juos gerbė ir mėgo dėl jų nuoširdumo, atvirumo, darbštumo ir lietuviško uolumo. Abudu buvo uolūs tautininkų šeimynos nariai.

Vėlionis Adolfas Budraitis buvo ramaus kilnaus būdo, neišdidus, veiklus savo sumanymuose, nuoširdus VIENYBĖS dienraščio rėmėjas ir skaitytojas, visų svarbesnių lietuviškų susibūrimų dalyvis. Buvo geras tėvas ir globėjas savo šeimai ir puikus draugas savo artimiesiems. Visada maloniai

Adolfas Budraitis

visų sutinkamas, šnekinamas, visur kviečiamas, nes per anksti pražilusio to malonaus lietuvio šypsena būdavo visiems pageidaujama ir miela.

Dabar jo visi pasigendame tautinėje veikloje ir, atsiminę jo mirtį, nuliūstame, reikšdami nuoširdžią užuojautą jo šeimai: žmonai Onai, dukrelei Elenai ir sūnui Vytautui. Bet mes tikime, kad vėlionies dukrelė ir sūnus eis kilniu savo mylimo tėvelio taku, bus garbės verti lietuviai ir stengsis tėvą atstoti. Tai bus reikšmingiausias atlyginimas už ankstyvos tėvo mirties auką.

Adolfo Budraičio kūnas ilsisi kapinių žemėje, o jo dvasia seka tolimesnį New Yorko lietuvių visuomenės veikimą. Jei gerbiame mirusius garbingus lietuvius, tad stenkimės jų nepažeisti ir tobulinti savo darbus šioje žemėje.

P. J.

LIETUVIŲ RADIJO DRAUGIJOS PRANEŠIMAS

Žinia apie radijo stoties WMBQ uždarymą sujaudino visus apylinkės lietuvius, kad neteks daugiau išgirsti lietuviškosios muzikos, dainos ir kalbos oro bangomis. Tūkstančiai lietuvių pasiuntė į Vašingtoną laiškus, prašydami vyriausybės palikti šią radijo stotį. Bet likimas kitaip nulėmė.

Kodėl? Gal kas manys, kad maža laiškų pasiųsta? Gal tų laiškų vyriausybė nepaisė? Ne. Kalti tos radijo stoties savininkai, kurių tarpusavio ginčas atsidūrė teisme ir paskiau pasiekė net federalinę vyriausybę, atkreipusią dėmesį į tą ginčą. Beveik po dvejų metų bylinėjimosi nuo žemiausio ligi aukščiausiojo teismo, stoties savininkams buvo atimtas leidimas naudotis stotimi. Mat, abudu savininkai įsigeidė, kad leidimas naudotis stotimi būtų duotas vienam ar antram. To norėjo vienas ir antras, bet nė vienas iš jų tos malonės nesusilaukė.

Teisinga lietuvių patarlė: kur du pešasi, ten trečias naudojasi. Ir šiuo atveju kaip tik laimėjo trečiasis, tai yra, radijo stotis WWRL, kuriai pavesta naudotis uždaromos stoties laiku. Nors WMBQ stotaikė, uždarant jų radijo stotį, bet jau buvo vėlu.

WMBQ stoties uždarymas pakenkė ne tik lietuvių visuomenei, bet ir lietuvių radijo programų leidėjams.

5 metus sėkmingai veikusi ir pastaruoju laiku pasiryžusi net 8 programas savaitėje leisti, Lietuvių Radijo Draugija, kurią įsteigė ir kuriai vadovauja žinomas veikėjas Juozas Ginkus, pranea savo programos rėmėjams ir klausytojams, kad LRD netrukus vėl leis lietuvišką programą, kurią girdėsite oro bangomis savo kambariuose ir galėsite džiaugtis žiniomis, pranešimais ir lietuvišką muzika.

Per 5 metus sėkmingai veikusi, Lietuvių Radijo Draugija surengė 317 naudingų paskaitų, kurias laikė žymūs lietuvių veikėjai, laikraštininkai, gydytojai, advokatai ir svečiai iš Lietuvos. Buvo teikiamos įvairios žinios ir pranešimai. Dalyvavo žymiausi dainininkai, muzikai. Jie visi skelbė ir stiprino jumyse lietuvybės dvasią.

Taigi, nenusiminkite: netrukus mes vėl būsime su jumis ir tarnausime jums!

LRD sekr. V. Ubarevičius

NAUJAS VIENYBĖS BENDRADARBIS

Šiomis dienomis VIENYBĖS valdyba susitarė ir išleido į plačias lietuvių kolonijas naują štabo narį atstovauti VIENYBĖS dienraštį, daryti kontaktą VIENYBĖS vardu su mielais skaitytojais ir naujais mūsų dienraščio šeimos nariais, rašinėti iš kolonijų įspūdžius ir t.t.

Jaunas ir energingas naujasis mūsų bendradarbis yra vos keletą mėnesių iš Lietuvos atvažiavęs.

Juozas Šukys

Mokinesis meno, psichologijos ir vėliau ėjo teisių mokslus Paryžiuje ir Vytauto Didžiojo Universitete, Kaune. Naujasis mūsų šeimos narys, tikimės, bus pajėgus mūsų tobulėjančio ir augančio dienraščio bendradarbis ir atstovas.

VIENYBĖS Administracija

VEIKLIOS RINČIENĖS PAGERBIMAS

KEARNY, N. J. — Gegužės 22 d. Lietuvių Politikos Klubo svetainėje įvyko puiki vakarienė, surengta Rinčienės pagerbimui jos gimimo sukaktuvių proga. Dalyvavo apie 150 svečių, buvo ir iš tolimesnių apylinkių.

Pasakyta gražių kalbų ir pareikšta linkėjimų Rinčienei, kuri yra šioje apylinkėje pasižymėjusi vakarienių rengėja ir kitų parengimų rėmėja.

Rinčienė yra išauginus du sūnus ir vieną dukterį. Vienas sūnus yra pasižymėjęs muzikantas.

Vakarienės surengimui daugiausia pasidarbavo Knizikevičienė ir Bajoras su daugelio kitų pagalba.

Parengimas pavyko ir visi buvo patenkinti vaišėmis, linksminosi iki vėlumos, linksmas dainas dainuodami.

Tik tiek papeiktina, jog kalbų metu svečiai ne visai ramiai laikėsi ir kalbėtojams buvo nesmagu reikšti savo linkėjimus Rinčienei.

J. V. Baltrukonis

SKAITYKITE IR KITIEMS PATARKITE SKAITYTI VIENYBĘ

MILŽINIŠKAS VIENYBĖS PIKNIKAS

Milžiniškas VIENYBĖS dienraščio piknikas įvyks rugpiūčio mėn. 14 d., sekmadienį, Klasčiaus parke. Piknikas rengiamas su didele organizuota programa. Įvyks mažų vaikų kontestas priežiūroje atatinkamos komisijos. Taip pat įvyks didžiulis kontestas Miss VIENYBĖ 1938 metų. Dalyvaus daug svečių iš tolimų ir aplinkinių kolonijų.

Kurie nori dalyvauti kontestė, prašomi tuojaus siųsti fotografijas. Konteste dalyvauja ir tolimų kolonijų mergaitės ir vaikai.

Programa rengiama didelė ir įdomi. Visa atsilankiusi milžiniška publika ir tolimųjų kolonijų svečiai bus patenkinti.

Smulkesnės žinios ir plačiau bus pranešta vėlesniu laiku per VIENYBĘ ir skelbimus. Todėl visi sekite.

AUKOS LIETUVIŲ ŠAULIŲ SĄJUNGAI

Generalinio Konsulato New Yorke aukų pakvitavimas Nr. 7

PHILADELPHIA, Pa. — lietuvių visuomenė atsiuntė per adv. C. Cheledeną Lietuvos Šaulių Sąjungai auką $334.25, kurią sudarė: 1938 m. vasario 16 dieną surinktieji $30.00 ir kovo 27 dieną $304.25.

Aukotojams ir pasidarbavusiems gen. konsulatas dėkoja.

G. K.

PRAKTIŠKAS BANDYMAS

Gydytojai priima kandidatės į slaugės ir tiria jų sugebėjimą toms pareigoms.

Viena kandidatė pareiškė, kad ji išėjo tinkamą praktiką namie, nes jos du broliai žaidžia beisbolą, trečias brolis yra lakūnas, motina yra slaugė pirmosios pagalbos tiekimo stotyje, o tėvas yra profesionalinis lenktynių automobilio valdytojas.

Komisija priėmė šią kandidatę be jokių bandymų.

IŠNUOMUOJAMAS kambarys šviesus ir didelis, prie mažos šeimynos, netoli Pelham Parkway. Kreipkitės šiuo adresu:

Mrs. YANKAUSKAS
2211 Morgan Avenue, Bronx, N. Y.
(131-132)

Kodėl automobiliai susiduria skersgatviuose

Daug nelaimių skersgatviuose įvyksta dėl to, kad automobilistai stengiasi veržtis į priekį ir rizikuoti, manydami, kad niekas neina skersai skersgatvių. Skersine gatve važiuojantieji automobiliai drąsiai važiuoja sau tiesiai, įspėdami kaukliu.

Atsargus automobilistas neskubėdamas artinasi prie skersgatvio, nes nori išvengti galimos nelaimės. Jis gerai žino, kad dviem automobiliams skubant skersgatvyje dažnai įvyksta nelaimė.

Saugumo paslaptis yra ta, kad reikia numatyti nelaimės galimumą. Numatyk galimo pavojaus vietą ir stenkis to išvengti.

Stabdžius staiga naudojant, dažnai susiduria automobiliai. Tad atsargiau! Galvok, norėk pats gyventi ir kitiems leisk gyventi!

K.

AUKA GINKLŲ FONDUI

Lietuvos generalinis konsulatas gavo auką iš Antano Valiukonio (Cliffside, N. J.) 13 dol. 75 cn. Šie pinigai persiųsti Lietuvos Finklų Fondui.

Gen. konsulatas

GYDO CHRONIŠKAS LIGAS

KRAUJO-ODOS-NERVŲ LIGOS
NUSILPIMAS
VIDURIŲ LIGOS

Moterys ir vyrai sergantys kraujo ir odos ligomis, kroniškų nervų suirimu, bendru kūno nusilpimu, vidurių ir ilgainamosios žarnos ligomis, nosies, žarnos, plaučių, bronchito ir kepenų ligomis, kurių nesuprantate, tuojau kreipkitės kurių nesuprantate, tuojau gydykite

X-Spinduliai, Kraujo ir šlapumo ištyrimas prieinama kaina

EGZAMINACIJA NEMOKAMAI

Dr. L. ZINS
110 East 16th Street,
New York, N. Y.
tarp 4th Ave ir Irving Pl.
(Įsteigta prieš 25 metus)

VALANDOS: 9 val. ryto iki 8 val. vakaro. Sekmadieniais nuo 9 val. ryto iki 3 val. popiet.

Indėnai ieško žmogvagio pėdsakų. — Indėnai gelbsti ieškoti vaiko James Cash'o pagrobėjų, kuriuos stengiasi susekti daugiau kaip 1,000 žmonių savanorių.

Dr. H. MENDLOWITZ
Perkėlė savo Williamsburgo ofisą į
522 BEDFORD AVE
netoli Taylor St.
BROOKLYN, N. Y.
Tel. EVergreen 7-1312
PRIEMIMO VALANDOS:
nuo 1 val. iki 3 val. p. p.
ir nuo 7 v. vak. iki 8 vak.
FLATBUSH OFISAS:
2220 Avenue J

Clement Voketaitis
ADVOKATAS
50 COURT STREET,
Brooklyn, N. Y.
Tel.: Triangle 5-3622
168 GRAND STREET,
Tel.: Evergreen 8-7179

SALDAINIŲ KRAUTUVĖ
Didelis pasirinkimas geriausių saldainių dėžėse iš Amerikos. Taip pat galite gauti saldainių ir iš LIETUVOS
Namie gaminti ledai (Ice Cream)
Geriausi užkandžiai
ALUS IŠ KRANO IR BONKUTEMIS
JUOZAS GINKUS
495 Grand Street, Brooklyn, N. Y.
EVERGREEN 7-2306

"GARSAS" BAKERY
A. Šrupskis, savininkas
Tel. Evergreen 8-7027
PIRMOS RUŠIES LIETUVIŠKA DUONA
64-66-68 So. 2nd Street Brooklyn, N. Y.
Kepa visokias Duonas ir Pyragaičius
VEŽA KRAUTUVĖMS. SIUNČIA PAŠTU IR EKSPRESU

LIETUVIŠKAS PARKAS . . .
Graži ir patogi vieta gegužinėms ir kitokioms pramogoms po medžiais ir salėje. Šilti užkandžiai ir visoki gėrimai. Galima ir savo užkandžius atsivežti. Vieta dykai. Prašomi visi ir bet kada sustoti:
LIBERTY PARK, 1144 LIBERTY AVE., Hillside, N. J. Tel. WA. 3-9515
FRANK LISAUSKAS, Savininkas

LAIDOTUVIŲ DIREKTORIAI

MATTHEW P. BALLAS
(BIELIAUSKAS)
660 Grand St., Brooklyn, N. Y.
NOTARY PUBLIC Tel STagg 2-5043

STEPHEN AROMISKIS
(ARMAKAUSKAS)
423 Metropolitan Ave., Brooklyn, N. Y.
Tel. EVergreen 7-4335 Koplyčia Laidotuvėms

A. VALANTIEJUS
54-41–72nd St., Maspeth, L. I., N. Y.
NOTARY PUBLIC Tel. NEwton 9-4464

BARRY P. SHALINS
(ŠALINSKAS)
84-02 Jamaica Ave., Brooklyn, N. Y.
Tel. VIrginia 7-4499 Koplyčia Laidotuvėms

JUOZAS GARŠVA
231 Bedford Ave., Brooklyn, N. Y.
KOPLYČIOS LAIDOTUVĖMS
Tel. EVergreen 8-9770

Visi šie laidotuvių direktoriai išnuomuoja automobilius įvairiems reikalams

TARZANAS GALINGASIS

Edgar Rice Burroughs, vertė Pijus Bukšnaitis

85. Tarzanas paliepė kažių karininkėms pasiimti Mafką ir pasielgti su juo, kaip jos norės. Kai mergos piktai apspito bejėgį senį, Gonfalos akyse pasirodė ašaros. Ji paėmė Tarzano ranką ir maldaujančiai tarė: "Neleisk joms nužudyti šį vargšą senelį. Sudrausk jas. Jos paklausys".

Nors Gonfala žinojo Mafkos žiaurumą ir nedorybes, bet vis tik jai buvo gaila jo, kaip tėvo. Ji negalėjo žiūrėti, kaip šios beširdės mergos pradės žudyti buvusį burtininką. Tarzanas suprato jos mintis ir tarė mergoms: "Nėra reikalo jį užmušti: neturėdamas deimanto, jis bejėgis".

Visiems aprimus, Tarzanas pakėlė ranką ir garsiai pasakė: "Tegul kažiai ir uliai susitaiko ir gyvena ramybėje! O jei kada jūs paliksite savo kalnus ir išeisite į civilizuotą pasaulį, galėsite pasidalinti pelnu, gautu už tą begalo brangų deimantą, kuris bus jums sugrąžintas".

Po tokio atsisveikinimo Tarzanas išvedė visus belaisvius iš miesto ir su visais ėjo iš kažių žemės. Stanley Wood ir karalienė Gonfala, arti sekė Tarzaną, džiaugdamiesi savo laime ir laisve. Jiedviem rodėsi, kad visos nelaimės jau pasibaigė. Bet deja! Jiedu apsiriko ir šiuo kartu.

— Kas bus toliau — žiūrėkite kitame Vienybės numeryje —

SKAITYKITE VIENYBĘ