VIENYBĖ

LITHUANIAN DAILY

Amerikos lietuviams reikia tokių visuomenės vadų, kurie dirbtų darbą, išsižadėdami savęs. Kurie visuomenės darbą dirba, rūpindamiesi savo kišeniais, yra apgaulingi v...

New York Public Library 670 Fifth Ave.

LII. METAI. 143 (434) N. Telephone: EVergreen 7-7840 BROOKLYN, NEW YORK, TREČIADIENIS, 1938 M., BIRŽELIO-JUNE 22 D. K... CENTAI

DABAR

Stalinas veikia
Tai bent "rojus"
Nori paliaubų?
Darius ir Girėnas

JUOZAS TYSLIAVA

Ką dabar veikia Sovietų Sąjungos diktatorius Juozas Stalinas? Į šį vieną klausimą būtų galima duoti šimtus atsakymų. Štai:

—Naujas raudonosios armijos valymas, komandarmas Feldman sušaudytas, komandarmas Bulin kalėjime, Ukrainoje masiniai komunistų areštai...

Štai ką dabar veikia diktatorius Stalinas. Ir, reikia pastebėti, kad šias žinias paduoda ne buržuazinė, bet pačių sovietų spauda. Apie tai rašo bolševikų Krasnaja Zvezda. Bet įdomiausia tai, kad dabar Stalinas likviduoja tuos komunistus, kurie dar tik pernai kitus likvidavo. Pavyzdžiui, Ukrainos komunistų partija valoma tiek viršūnėse, tiek apačiose. Likviduojami net tie, kurie pernai buvo pasiųsti į Ukrainą tardyti komunistų partijos vadus ir jų padėjėjus.

Gal Laisvė ir Vilnis parodytų man kitą kurią nors valstybę, kur būtų taip persekiojami komunistai, kaip Sovietų Sąjungoje.

Kalbant apie komunistų persekiojimus Sovietų Sąjungoje, reikia pasakyti, kad jeigu ten šaudomi šimtai, tai suimami ir pūdomi kalėjimuose dešimtys tūkstančių. Pavyzdžiui Ukraina: 22% komunistų partijos vadų pūdomi kalėjimuose. Dėl to vienas rusų laikraštis ir sako:

"Kalba eina apie komunistų sekretorius. Visi šie maži Stalinai buvo išsijoti iš pačių geriausiųjų. Jie buvo tai, ko norėjo pats Stalinas. Bet iš šių penkiolikos tūkstančių sekretorių, pasirodo, trys tūkstančiai ir trys šimtai — kriminalistai ir išdavikai. Kur galima rasti didesnis pūvimas. Argi tai nepūsta iš pat pašaknių?"

Taigi, ne nuostabu, jeigu net karščiausi komunistai, dar tik vakar aklai garbinę Staliną, šiandien nenori nė kalbėti apie Sovietų Sąjungą. Nenuostabu, jeigu ir Amerikos lietuviai keičia savo nuomonę apie Stalino "rojų."

Anglija, Prancūzija ir Italija staiga nori padaryti paliaubas Ispanijos vidaus kare. Prancūzija galutinai uždarė savo sieną, per kurią iki šiol plaukdavo pagalba vyriausybininkams, o Mussolini žada atšaukti savo kareivius iš Ispanijos.

Ką visa tai galėtų reikšti? Kodėl staiga toks didelis pasikeitimas toje politikoje, kur iki šiol nė viena iš tų valstybių negalėdavo pasiekti jokio susitarimo?

Iš viso ko atrodo, kad tiek Mussolini, tiek prancūzai su anglais įsitikinę nacionalistų laimėjimu. Mussolini lengvai sutinka atšaukti savo kareivius dėl to, kad, jo įsitikinimu, dabar gen. Franco yra pakankamai stiprus ir be pašalinės pagalbos laimėti. Iš kitos pusės, Anglijai ir Prancūzijai labai svarbu, kad generolui Franco laimėjus, Ispanijoje nepasiliktų italų ar vokiečių kariuomenės dalinių.

Ar šios pastangos duos teigiamų vaisių — pažiūrėsime.

Ateinantį mėnesį sueis lygiai penki metai, kai žuvo Darius ir Girėnas, pirmieji lietuviai perskridę Atlantiko vandenyną.

Ar ne nuostabu, kaip laikas greitai bėga? Amžiams slenkant daug kas išnyksta iš žmonių atminties. Toje vietoje, kur kadaise stovėje didžiuliai miestai, šiandien vėjai dulkes nešioja. Ir genijalių žmogaus rankų darbas negali atsilaikyti prieš amžių ratą, kuris, risdamasis į amžinybę ,viską be pasigailėjimo triuškina, naikina.

Bet daug, daug dar nutekės Nemunu vandens iki iš lietuvių atminties išnyks šiu dviejų didvyrių, Dariaus ir Girėno, vardai. Tie du mūsų tautos sakalai, nešę progreso, naujo gyvenimo evangeliją į savo senąjį tėvų žemę, dar ilgai, ilgai bus minimi.

Ši mūsų pirmųjų transatlantinių lakūnų žuvimo sukaktis Lietuvoje bus ypač iškilmingai paminėta. O kaip paminėsime mes, Amerikos lietuviai?

VALDŽIA NUODUGNIAI TIRS NACIŲ FAŠISTŲ IR KOMUNISTŲ VEIKLĄ

Ištirs, iš kurių valstybių ir kaip plačiai tų partijų propaganda eina po Ameriką

WASHINGTON, D. C. — Birželio 21 d. Komunistų, fašistų ir nacių veiklos tyrinėjimas žada virsti svarbiu žygiu, kuriuo visi susidomėjo.

Kongreso paskirtos ištyrimo komisijos pirmininkas Dies'as tuo tarpu dar neišvyko ir atostogų. Jis pasiliko sostinėje ir pradeda organizacinius darbus. Sako, tie darbai nebus panašūs į anksčiau valdžios vykdytus tyrinėjimus.

Visų pirma nori labai nuodugniai viską ištirti. Dies'as naudosis ne tik slaptosios policijos valdininkais, bet ir pašto įstaigomis. Bus ištirta viskas, kas tik turi bet kokių santykių su komunistų, nacių ir fašistų veikimu ar jų propaganda.

Įvairūs liūdytojai bus tardomi prie uždarų durų, bet spaudos atstovai bus įleidžiami, o laikraščiai galės nuolat teikti visuomenei žinių apie tyrinėjimo vaisius.

Minėtų partijų veikla bus pradėta tyrinėti nuo Los Angelės ir San Francisco ir bus užbaigta rytinėse valstybėse.

Komisijos tikslai yra šie: 1) ištirti propagandos platumą Amerikoje; 2) susekti, kokių santykių su ta propaganda turi svetimos valstybės; 3) ištirti viską, kas turi tiesioginių ar netiesioginių santykių su komunizmu, nacizmu ir fašizmu.

PAŠALINS ŪŽESĮ RADIJO IMTUVUOSE

NEW YORKAS, birželio 18 d. — Tryliktame radijo inžinierių suvažiavime dalyvavo apie 1,200 inžinierių iš visos Amerikos.

Suvažiavime paaiškėjo, kad jau išrastas įtaisas, kuris pašalina bet kokį ūžesį ir triukšmą radijo imtuve. To išradimo dėka bus galima aiškiai girdėti užsienių programos.

Taip pat patobulinta radijo antena, kuriai nereikės jokio įžeminimo.

Pasiuntinys. Jungtinių Valstybių pasiuntiniu Latvijoje ir Estijoje paskirtas Frederick'as A. Streling'as.

MOTINOS IR VAIKO MUZIEJAUS STATYBA

KAUNAS, — Lietuvos motinoms ir Vaikams Globoti Organizacijų Sąjunga savo turimame Laisvės alėjoje sklype dabar esančius senus namus nugriaus ir jų vietoje statys Motinos ir Vaiko muziejų, kuriame tilps ir kitos sąjungos įstaigos: pavyzdinis vaikų darželis, sveikatos centras, vaikų skaitykla ir t.t.

PANELĖ "GANA"

TONAWANDA, N. Y. — Čia gyvena Rollain'ų šeima.

Jų vaikų yra visose pradžios mokyklos skyriuose, ir keli mažamečiai dar nelanko mokyklos. Šiomis dienomis susilaukę naujo kūdikio, Rollain'ai pareiškė "gana!"

Kad geriau atsimintų tokį savo nusistatymą, naujagimei mergaitei paskyrė ir atitinkamą vardą: Gana (angliškai "Enough"). Šis vardas įrašytas gimimo metrikuose.

— New Yorko didmiestyje ir apylinkėse skęstančiųjų išgelbėtojams įteikta 14 medalių ir piniginių dovanų.

MOTŪZAI PAGAMINO GRAŽIŲ FILMŲ

KAUNAS. — Pereitą rudenį daugis žurnalistų, o vėliau ir kelių organizacijų nariai turėjo malonios progos pamatyti amerikiečių brolių Motūzų Lietuvoje pagamintas natūralių spalvų filmas.

Valstybės Radiofone kviestiems svečiams broliai Motūzai parodė savo naujai, jau šiemet Lietuvoje pagamintų spalvotų filmų. Šiose filmose jau yra Lietuvos nepriklausomybės 20 metų sukakties kai kurios iškilmės, daug šio pavasario vaizdų iš Kauno ir provincijos, labai daug puikių nuotraukų iš kariuomenės gyvenimo.

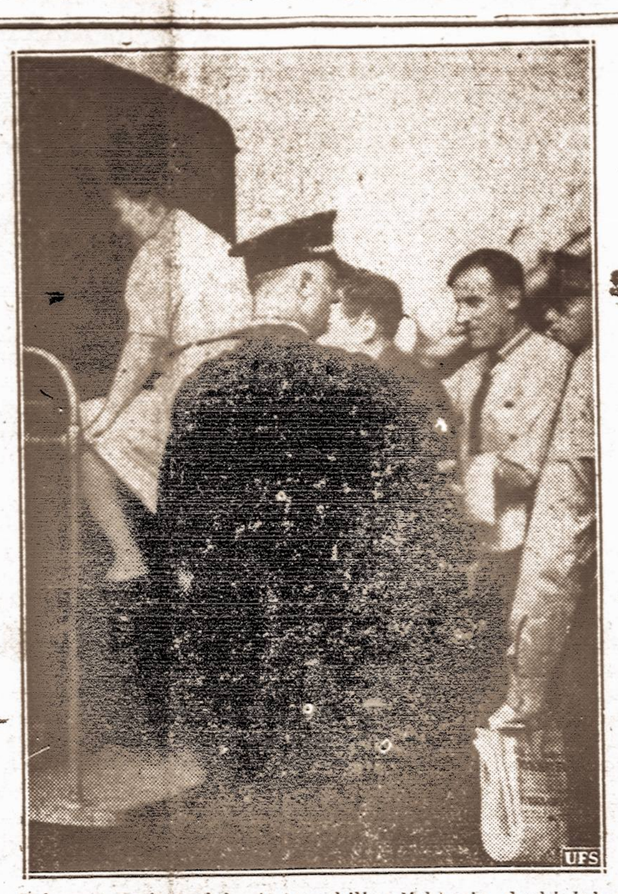

Suimami agitatoriai. Automobilių dirbtuvių darbininkų sąjungos du vadovai ir 22 nariai suimti Fordo dirbtuvėse, kai jie mėgino platinti agitacinę literatūrą. Tos sąjungos vadovo Z. Dobžynskio žmona vedama į policijos automobil.

VĖLIAUSIOS PASAULINĖS ŽINIOS

WASHINGTON, D. C. — Iždo sekretorius Morgenthau pareiškė, kad Jungtinių Valstybių vyriausybė visai nemano nuvertinti dolerį. Sako, tokius gandus skelbia tik spekuliantai, kurie stengiasi pasipelnyti iš aukso.

HENDYNE. — Tarp frankistų ir vyriausybininkų eina smarkios kautynės ties Villarealu, netoli Valencijos. Ondos kare vyriausybininkai užėmė kelias aukštumas.

NEW YORKAS. — Jungtiniu Valstybių pasiuntinys Anglijoje J. P. Kennedy pareiškė, kad jis nemano 1940 metais statyti savo kandidatūrą į prezidentus.

ŠANCHAJUS. — Japonu kariuomenė paskubom traukiasi iš vandens apsemtos srities. Jie įsitikino, kad per brangiai apsieina pulti į Hankovą paliai Peipingo - Hankovo geležinkelį ir ties Čengčovu.

LONDONAS. — Anglijos vyriausybės pastangomis, Prancūzija uždarė savo sieną su Ispanija ir neleis vežti ten ginklų ir kariškos medžiagos.

NE WYORKAS. — Be anksčiau suimtųjų vokiečių šnipų, šnipinėjimu kaltinami dar 18 asmenų. Jie sekė daugiausia lėktuvų statybą ir stengėsi iš-vogti naujausių lėktuvų planus.

DUBLINAS. — Airijos seimo rinkimuose de Valeros partija laimėjo 75 atstovų vietas iš 138.

PRAHA. — Čekai sulaikė vokiečių karo lakūną su lėktuvu, kuris nusileido Čekoslovakijoje. Lakūnas sakosi nusileido paklydęs.

BARCELONA. — Frankistų lėktuvai vėl bombardavo šį miestą ir prieplauką. Nukentėjo vienas Amerikos ir trys kitų valstybių laivai.

Hej-ho! po darbo grįžtame namo! Amerikos 75-is vadinamas dvylikos bilijonų kongresu, nes priėmė didžiausias valstybės išlaidas. Linksmas sesijos užbaigtuves traukia ketvertas (iš kairės): senatorius C. L. Herring'as iš Iowos, P. M. Brown'as iš Michigano, L. Hill'as iš Alabamos ir T. F. Green'as iš Rhode Island'o.

SOVIETŲ LAIVAI PLAUKIOJA, BET PŪNA VAISIAI PRIEPLAUKOSE

Vėl prasidėjo šaudymai ir "valymas" vandens kelių įstaigose, norint sutvarkyti susisiekimą

MASKVA, birželio 21 d.— Ateina žinių, kad Sovietų Sąjungos susisiekimo komisarijate prasidėjo naujas "valymas."

Šiuo atveju "valoma" ne viršūnės, bet apačia. Tai vykdo GPU (slaptosios policijos vadas Ježovas, kuriam Stalinas pavedė sutvarkyti vandens kelių įstaigas. Ježovas šaudo kenkėjus, įsitikinęs, kad blogas susisiekimas ir netvarka yra "trockininkų-bucharininkų šnipų ir išdavikų" darbas. Sušaudyti du kapitonai, kurie kaltinami tuo, kad jų laivų susidūrimas buvo tyčia parengtas.

Trečioje penkmečio pirmaisiais metais susisiekimo komisarijatas pasireiškė visu savo netinkamumu. Geležinkeliai blogai veikia. Vandens keliai taip pat toli gražu nesutvarkyti. Kaganovičius naudoja visas pastangas, kurios gerų vaisių dar neparodė.

Blogiausi yra vandens keliai. Nuo Bakų (Kaukaze) ligi Karelijos (prie Suomijos) prieplaukose suversti ir pūna vaisiai, o laivai plaukia be krovinių.

Sovietų Sąjungoje yra apie pusę milijono trauktuvų (traktorių). Jų veikimas pareina nuo naftos nuolatinio tiekimo iš Bakų ir iš kitų naftos šaltinių. Betgi tas tiekimas labai šlubuoja ir kenkia žemės ūkio darbams.

Abejojama, kad Ježovui pavyks šaudymais sutvarkyti susisiekimo reikalai.

NACIAI NORI ATIMTI TURTUS IŠ VISŲ VOKIETIJOS ŽYDŲ

Tuo būdu vokiečiai tikisi gauti ligi 10 milijardų markių, kad nereikėtų užsienių paskolos

BERLYNAS. — Birželio 20 d. gerai painformuoti asmenys mato, kad tarp atnaujinto žydų persekiojimo ir tarp Vokietijos atsisakymo mokėti Austrijos skolas yra glaudžių santykių.

Ministras Funkas pareiškė, kad Vokietija neatsako už buvusios Austrijos prievoles. Tas pareiškimas rado nepalankaus atgarsio Europos sostinėse ir Vašingtone.

Galimas daiktas, kad kitos valstybės pradės ekonomiškai spausti Vokietiją, kol ji bus priversta mokėti Austrijos skolas.

Nežiūrint labai aukštų mokesčių, Vokietijos ginklavimosi ir viešųjų darbų programa panaudoja visas valstybės pajamas.

Vokiečiai mažai tikisi gauti užsienių paskolą.

Vokietijoje yra apie 60,000 žydų, kurių turtai įvertinti ligi 10 milijardų markių. Tad Vokietijos vyriausybė ir nori konfiskuoti (nusavinti) tuos ju turtus. O kad galėtų lengviau ir patogiau tai įvykdyti, ji visame Vokietijos krašte pradėjo persekioti žydus.

ITALŲ VADAI MUSSOLINIO NEMALONĖJE

ROMA. — Birželio 21 d. Iš patikimų šaltinių praneša, kad Italijos ministrų taryboje numatomi kai kurie pakeitimai. Fašistinėse valstybėse tas nesudaro vyriausybės krizės.

Kalbama, kad Italijos diktatorius Mussolinis nepatenkintas kai kuriais savo ministrais. Viena iš jų yra paties Mussolinio žentas užsienių reikalų ministras grafas Ciano.

Dabar Mussolinis yra išvykęs atostogų, kuriose jis tebėra kiek ilgiau, kaip paprastai. Kas jį arčiau pažįsta, mano, kad tas nieko gero nežada.

Ciano įpėdiniu minimas buvęs užsienių reikalų ministras Grandi's. Kalbama, kad ir maršalas Balbo bus iš Lybijos perkeltas į Etijopiją.

Šnipų byloje kaipo svarbi liudytoja sulaikyta Senta de Wanger iš Mineolos, L. I.

EŽERŲ NUSAUSINIMAS

MOLĖTAI. — Šią vasarą pradėta matuoti Molėtų ir Stirnių rajonų ežerai. Darbas yra tęsiamas ir dabar.

Pasirodo, jog visi ežerai yra kiaurinėi, o jų didžiausis gilumas siekia 40 m. Tyrimais nustatyta, jog, esą, galima nuleisti ežerų vandens paviršius iki 1,5 m. Toks vandens nutekėjimas eitų Siesarties upe į Šventąją. Tai padarius, gana dideli nenaudojamos žemės plotai pavirstu dirbamais laukais arba gražiomis pievomis.

Nors daug kas dar skeptiškai žiūri į šio sumanymo įvykdymą, tačiau yra nemaža ir tokių, kurie džiaugiasi ir laukia, kad ežerų nusausinimo darbai greičiau prasidėtų.

YRA DARBŽČIŲ ŪKININKŲ

MOLĖTAI. — Molėtų laukai yra tirštai nusėti kumsčio didumo akmenimis. Didelių pasitaiko nedaug. Tokius laukus išdirbti arba nuimti nuo jų derlių labai nepatogu. Jaučia tai ūkininkas, bet dauguma jų yra nerangūs šias kliūtis pašalinti.

Yra tačiau jų tarpe darbščių ir rūpestingu. Pavyzdžiui, prie Lakesos kaimo matai krūvas akmenų, suneštu iš laukų. Arimas švarus, dirbti gera. Lengvai galėtų tokį darbą ir kiti atlikti.

ORAS

Numatoma: kiek šilčiau. Saulė teka 5:24, leidžiasi 8:31. Dienos ilgis 15 val. 9 min.

PIRMIEJI TRAUKINIAI TARP LIETUVOS IR LENKIJOS

Varšuvoje Lietuvos Lenkijos geležinkelių konferencija pasibaigė, ir sutartis pasirašyta.

Derybos, prasidėjusios Varšuvoje, balandžio 29 d., užtruko apie keturias savaites.

Nors derybos ėjo gana sklandžiai, bet kai kuriais klausimais buvę ir plačiau pasiginčyta. Lenkų delegacija parciškus norą, kad derybos būtų platesniu mastu vedamos, kad jos apimtu sauskelius ir oro susisiekimo priemones, tačiau Lietuvos delegacija su tuo nesutikus ir dėl to derėtasi tik dėl susisiekimo geležinkeliais. Bet ir geležinkelių susisiekimą lenkų delegacija pasiūlius išplėsti, būtent, atidaryti tris susisiekimo linijas plačiųjų geležinkelių ir vieną liniją siaur. geležinkelių (per Alytų ir Šeštokus) ir nuo šio lenkų delegacijos pasiūlymo buvę atsisakyta.

Sutarta geležinkelių susisiekimą tarp Lietuvos ir Lenkijos atidaryti tik per Vievio—Lentvaravo stotis.

Traukinių pasikeitimas įvyks Lentvaravo stotyje ligi 1940 metų gegužės 15 dienos. Visi traukiniai iš Lietuvos pusės eis į Lentvaravo stotį, o iš Lenkijos pusės traukiniai eis irgi iki Lentvaravo stoties, kuri yra 17 klm. nuo administracinės linijos.

Lentvaravo stoty lenkai turį įrengti bustus Lietuvos geležinkelių brigadoms, kai jos ten nuvyks traukiniais pasikeisti. Čia turi būti įrengta nakvojimo bustai, valgyklos, prausyklos.

Lentvaravo stotyje traukiniams pasikeičiant, abi pusės rengs — remontuos geležinkelio stotis arčiau administracinės linijos:

Lenkai Zaviasų stotį, esančią už 2 klm. nuo admin. linijos, o lietuviai Vievio stotį.

Ir Vievio ir Zaviasų stotys turi būti atremontuotos ir parengtos traukinių pasikeitimui ligi 1940 metų gegužės 15 d., nes nuo tol traukinių pasikeitimas įvyks Vievio ir Zaviasų stotyse.

Ratifikacijos dokumentais bus paskelbta Kaune. Ratifikacijos dokumentais pasikeitus pirmo ateinančio mėnesio dieną turi būti paleistas traukinys per administracijos liniją. Numatoma ratifikacijos dokumentais pasikeisti birželio mėn., tai traukinių susisiekimas tarp Lietuvos ir Lenkijos prasidės nuo liepos 1 d.

Iš Kauno į Varšuvą traukinys išeis 20 val. 30 min. Varšuvoje bus 6 val. 38 min.

Iš Varšuvos išeis 0,15 min., Kaune bus 9 val. 25 min.

Tarp Kauno ir Varšuvos bus ir miegamieji vagonai.

Antra pora traukinių eis tarp Kauno ir Vilniaus. Iš Kauno išeis 8 val. 27 min., Vilniuje bus 11 val. 59 min.

Iš Vilniaus išeis 19 val., Kaune bus 22 val. 17 min.

Dar paliko nesutartas sauskeliais (autobusais) ir oro susisiekimas. Šio susisiekimo reikalais būsią tariamasi vėliau.

ŠIEMET BUS DIDŽIULIS LIETUVOS SAVANORIŲ KONGRESAS

Kai susidėjo palankios aplinkybės Lietuvai atstatyti savo nepriklausomą valstybę, ji neturėjo jokios kariškos pajėgos. Valdžia neturėjo krašto valdomojo aparato, neturėjo lėšų, buvo silpna, negalėjo jokios mobilizacijos įvykdyti. Tada buvo paskelbtas atsišaukimas — kvietimas stoti savanoriais į nepriklausomybės gynėjų eiles. Ir per trumpą laiką savanoriais Tėvynės ginti stojo apie 10,000 vyrų. Jie atrėmė pirmuosius priešų puolimus, jie sudarė pagrindą ir sąlygas nepriklausomos valstybės atstatymui. Todėl Lietuvos vyriausybė ir visuomenė labai vertina savanorius ir jų žygius. Savanoriai aprūpinti žeme ir suteikta jiems kai kurių kitų lengvatų.

Savanoriai yra susiorganizavę į sąjungą. Šiomis dienomis Kaune įvyko savanorių Sąjungos skyrių atstovų suvažiavimas. Suvažiavime dalyvavo 150 skyrių atstovų. Iškilmingajam posėdy pirmiausia buvo pagerbti mirusieji sąjungos nariai. Po to sąjungos pirmininkas ats. pulk. Petras Gužas pasakė kalbą, primindamas, kad savanoriai kūrėjai yra susibūrę į sąjungą tikslu saugoti ir ginti Lietuvos laisvę ir nepriklausomybę, ugdyti tautinę lietuvių sąmonę, telkti Lietuvos visuomenę vienybės šūkiu tautos atsparumui didinti, rūpintis Lietuvai nusipelnusių asmenų pagerbimu, gerinti savo narių ir žuvusių savanorių šeimų medžiaginę būtį.

Toliau pirmininkas pažymėjo, kad savanoriai kūrėjai ėmėsi iniciatyvos atgaivinti Ginklų Fondo idėją ir vėliau įkūrė Sąjungą Ginkluotoms Krašto Pajėgoms Remti. Ta idėja rado visos lietuvių tautos karštą pritarimą ir jos sėkmingi vaisiai visiems žinomi.

Sąjunga stebi visus valstybės reikalus ir kiekvienu reikiamu metu taria savo žodį.

Kad Lietuva turėtų daugiau draugų, sąjunga užmezgė tamprius ryšius su Prancūzijos karo dalyvių ir invalidų sąjungų federacija, kurie per šių metų kovo 19 d. įvykius parodė lietuviams daug širdies ir palankumo. Taip pat yra užmegsti santykiai su Latvijos pirmaisiais savanoriais ir laisvės kovotojais — kalpakininkais.

Suvažiavimas karštai pritarė sumanymui šį rudenį, rugsėjo 7-8 d. Kaune sušaukti visų savanorių kongresą. Tikimasi, kad į kongresą atvažiuos 7—8,000 savanorių. Kongreso tikslas: švenčiant 20 nepriklausomybo gyvenimo metus nepriklausomybės gyvenimo metus nepriklausomybės kovų dalyvių noras susitikti apkasų draugus, pasidalinti anų dienų įspūdžiais, pažinti dabartinį, jau tvirtos, gerai ginkluotos Lietuvos šaunios kariuomenės gyvenimą.

Suvažiavimas apsvarstė savanoriams rūpimus klausimus, priėmė eilę nutarimų — pageidavimų, išrinko valdomuosius organus, ir baigėsi bendra jaukia vakariene. Į vakarienę apsilankė ir Valstybės Prezidentas Antanas Smetona, kurį suvažiavimo dalyviai sutiko labai karštai. Suvažiavimo pirmininkas Viliušis, sveikindamas, dar kartą patikmo pirmąjį ir dabartinį Tautos Vadą, kad savanoriai kūrėjai, kaip anuomet, jam pašaukus, ir dabar nedvejodami eis ginti brangios tėvynės laisvės ir nepriklausomybės, eis jo nurodytais keliais.

Suvažiavime ir vakarienėje dalyvavo ir iš užjūrio atvykę Dariaus ir Girėno Posto keli nariai. Jie buvo pristatyti Respublikos Prezidentui, kuris pareiškė džiaugsmą, kad užjūrio broliai lanko savo tėvynę, jos nepamiršta.

Dabar savanorių sąjunga ruošiasi rugsėjo mėnesį įvyksiančiam didžiuliam visų savanorių kongresui. Kariuomenės vadovybė pažadėjo kongrese ruošą paremti nakvynėmis, maistu kitais būdais. Į kongresą kviečiami ir Amerikos lietuvių karių organizacijų atstovai.

Pagarsėjusios divizijos negarbingas galas. 43-ji vyrriausybininkų divizija buvo pasimetusi ir neturėjo ryšių su saviškių kariuomene. Ji įsitvirtino ir gynė apie dešimt kelių į Prancūziją. Bet ji negalėjo atsilaikyti ir pasprūko į Prancūziją, kur buvo nuginkluota. Ją sudarė apie 10,000 vyrų. Tuo būdu frankistai šiaurinėje Ispanijoje neturi spragos.
Viršuje vyriausybininkų ministras be ministerijos Manuelis Irujo (civiliniais drabužiais) stovi šalia tos divizijos vado pulkininko leitenanto A. Beltrano, kurio galva matyti ir dešinėje. Apačioje asilėnai (mulai) gabena krovinius tai buvusiai divizijai.

SPAUDOS APŽVALGA

Gal nesugriaus

Darbininkas palygina Stalino ir Hitlerio pastangas sugriauti krikščioniška tikybą. Stalinui, sako, geriau vyksta, nes "pravoslavijai trūksta aktyvaus sumaningumo ir organizuoto vieningumo". Hitleriui būsią sunkiau, nes turįs "reikalo su 27 milijonais sąmoningų Vokietijos katalikų, suskirstytų 12,482 parapijomis".

Tačiau yra kraštų, kur pati krikščionių dvasiškija savo tikybai duobę kasdavo. Rusijoje dvasiškija buvo pūvančio carizmo antroji ranka. Ispanijoje ir Meksikoje dvasiškija, prie turtuolių luomo prisiglaudusi, neteko pagarbos tautos daugumoje. Šituos faktus ir mūsų kunigai turėtų galvoje turėti, ypač tada, kai ateina noras viską ir visus tautoje valdyti.

Nežinomi žmonės

Kelcivis bando visuomenę supažindinti su žmonėmis, kurių, matyti, ta visuomenė mažai pažįsta. Štai ką, pavyzdžiui, rašo apie adv. F. J. Bagočių:

"Tik Bagočiaus prašomas ats tovas Stone įnešė Mass. valstijos seimelin rezoliuciją (reikalaujančią pripažinti Lietuvą). Be to, adv. Bagočius organizavo visą vajų Amerikoje Lietuvos Laisvės paskolos bonams pardavinėti (klausykite!), buvo įkūręs tam tikslui Lietuvos Piliečių sąjungą (?), kuri sukėlė Lietuvos valstybei apie du milijonu dolerių".

Matyt ir Keleivio mokama gerai sąpnuoti. Amerikos visuomenė ne tik tų Bagočiaus darbų nepastebėjo, bet žino, kad jis jų nė nenorėjo dirbti. Be to, **Keleivis** sumaišo bonų pardavinėjimo ir Piliečių sąjungos įkūrimo laikotarpius. Tegu pasiskaito savo komplektus: ten pamatys, kad **Keleivis** teršė Lietuvos bonų pardavinėjimą keli metai **anksčiau,** negu pradėjo dergti tik ką suorganizuotą Piliečių sąjungą.

Vyt. Širvydas

Kur krašto sostinė kilnojama kiekvienais metais?

Kas pavasaris Indijos sostinė kraustoma iš Delhio į Simlą. Vicekaralius, ministerijų valdytojai ir visi valdininkai vyksta į Simlą kalnuose ir grįžta į Delhį po to, kai baigiasi vasaros karščiai. Simla įstabiai pasikeičia, kai valdžios įstaigos čia atsikrausto. Vicekaraliaus rezidencija pasidaro centras čia vyksta visokios oficialios ceremonijos, princų ir aukštų valdininkų priėmimai; eina čia ir visokie prašytojai su peticijomis. Judėjimas yra nepaprastai gyvas. Simla paskirta buvo vasaros rezidencija 1864 metais. Miestas yra apie 250 kilometrų atstu nuo Delhio miesto. Pirmi namai Simloje buvo pastatyti 1819 metais, ir Indijos vyriausybės atstovas pirmą kartą apsilankė Simloje 1827 metais. Gyventojų Simloje yra 150.000.

— Tarptautinėje turizmo konferencijoje, Berlyne, Lietuvos turizmo sąjungą atstovavo jos pirmininkas savivaldybių departamento direktorius Barkauskas.

VIENYBĖ
Established 1886
LITHUANIAN DAILY UNITY
Oldest Lithuanian Newspaper
193 Grand St., Brooklyn, N. Y.
Telephone: EVergreen 7-7840
Published daily except Sundays and Holidays by
Lithuanian Press Corp., Inc.

Entered as Second Class Matter October 23, 1907 at the Post Office at Brooklyn, N. Y. Under the Act of March 3, 1879

Advertising rates on application

PRENUMERATA

Brooklyne ir užsieniuose:	
Metams	$7.00
Pusei metų	$3.75
Trims mėnesiams	$2.00
Vienam mėn.	$0.90
Jungtinėse Valstybėse ir Kanadoje	
Metams	$5.00
Pusei metų	$2.75
Trims mėnesiams	$1.65
Vienam mėnesiui	$0.75

Redakcijai siunčiami straipsniai turi būti parašyti tik vienoje lakšto pusėje su autoriaus pavarde ir adresu.
Nesunaudoti rankraščiai nesaugojami
Visais reikalais adresuokite:
Lithuanian Press Corporation
193 Grand St., Brooklyn, N. Y.

A. S. Trečiokas — Prezidentas.
J. Smitrus — Vedėjas.
J. Tysliava — Redaktorius.

SKAITYTOJŲ NUOMONĖS

Kiekvienas žmogus nuolatos ieško pasaulyje laimės sau, savo tautai ar žmonijai. Jaunuolis, turįs progos siekti aukštesnį mokslą ir, pasiekęs tam tikrą laipsnį, tikisi ateityje sukurti šviesesnį ir laimingesnį šeimyninį gyvenimą. Paprastas žmogus, kuris neturėjo progos mokytis ar įsigyti pakankamai turto savo šalyje, plaukia per plačiąsias jūras, ieškodamas laimės kitur.

Laimė žmogaus niekur nelaukia. Laimę reikia labai tvarkingai ieškoti: saugoti sveikatą, taupyti sunkiai uždirbtus skatikus ir laisvu laiku save lavinti, kad labiau tiktum socialiniam gyvenimui. Šiandieninis socialis gyvenimas tiek pilnas visokių "izmų", kad paprasčiausias žmogus turi atsidėjęs mokytis, kad galėtų pažinti bent mažą dalelę tiesos ir ją pažinęs mokėti ginti.

Pavyzdžiui, jaunimas iš Lietuvos. Beveik visi jaunuoliai, atvažiavo į šią šalį, nori pagerinti savo ir savo šeimynos skurdų gyvenimą. Vieni pagyvenę tam tikrą laiką ir susitaupinę pinigų, grįžta atgal į Lietuvą, kiti, sukūrę savo šeimas, pasilieka čionai ir gana pasiturinčiai gyvena, o dar kiti iki ausų pasinėrę į visokių "izmų" organizacijas, kurios neneša jokios moralės ar materialės naudos nei tautai, nei žmonijai, nei patiems. Dirba naktimis, nešiodami visokius "sapnininkus" po ramių gyventojų namus, savo "izmais" nuodydami tyrų lietuvių širdis. Eikvoja savo brangią sveikatą ir sunkiai uždirbtus centus nė patys nežinodami kam.

Ir taip metai po metų, bėga kaip sudrumstas vanduo. Jau nuolis atvyko pilnas energijos, tėvynės meilės, bet, pagyvenęs dešimts ar penkioliką metų, žymiai pasikeičia. Nepažindamas tiesos, leidosi "izmų" agentams iš jo krūtinės išplėšti tautos ir šeimynos meilę. Jei toks jaunuolis apsivedė, žmona jam atrodo kaip koks gyvas daiktas, kuris nesupranta jo siekimų. Jei dar nevedęs, tai per draugus ieško kokios nors merginos adreso Lietuvoje, kad ją galėtų parsitraukti, kaip kokį armoniką iš Italijos.

Čia duosiu kelis pavyzdžius, kaip kai kurie vaikinai ieškojo sau gyvenimo draugės. Vienas vyrukas, jau gerokai paaugęs, sumanė vesti. Gavęs merginos adresą, į Lietuvą pasiunčia malonų (kito parašytą) laišką su savo paveikslu, kurį traukė prieš dešimts metų. Merginą atvyksta ir, pamačiusi mylimąjį sustiro į akmeninį stulpą. Kągi vargšė darys, pradėjo verkti. Bet jis ją tempia prie altoriaus vistiek. Jam nesvarbu turėti gyvenimo draugę, jam užtenka apsivesti ir turėti "savo bobą". Kitas ir panašiu būdu pasikvietė sau merginą, bet kas atsitiko — mergina nutarė netekėti už vyro, kurio ji nemyli ir, neturėdama kitos išeities, perplaukus Atlantą, nusiskandino jūroje...

Be abejonės, yra ir išimčių. Dažnai pasitaiko, kad vaikinas pasikviečia nepažįstamą mergaitę, apsiveda ir laimingai gyvena.

Šiais metais labai gera proga susirasti tikrą gyvenimo draugę, kada tūkstančiai užsienių lietuvių vyksta į Lietuvą. Šia vasarą Lietuvoje labai iškilmingai švęs dvidešimties metų nepriklausomybės sukaktį. Jaunuoliai, kurie tik gali, turėtų pasinaudoti šia proga — važiuoti į Lietuvą, kur jiems pasiseks ir susitikti su tikra gyvenimo drauge.

Montreal, Q. *P. J.*

Statoma stiklinė bažnyčia

Gryno stiklo bažnyčia netrukus bus pradėta statyti Chicagoje. Ją statys puritonų religijos vienas parapijos narys. Visos bažnyčios sienos bus stiklo lapų, ne plytelių. Stiklinės plytelės tebus panaudotos kampų ir piliorių statybai. Vidaus įrengimui bus stengiamasi panaudoti vien stiklą, o kur tai nebus įmanoma, bus naudojama priderinta stiklui medžiaga, nes norima, kad nebūtų kontrastų, techninių statybos disonansų. Spauda rašo, kad ta stiklinė bažnyčia bus tokia bažnytinio meno šedevras, kokio dar niekas nėra matęs. Tai būsianti žavinga stiklo simfonija. Atskirus bažnyčios dalykus viršutinių dalių užbaigimus, puošmenas vienas stiklo fabrikas jau specialiai lieja.

Taip pat statymo projektas jau sudarytas, o pačią statybą finansuoja žinomas Chicagos puritonų turtuolis Ridrigas Coockeris. Nauja stikline bažnyčia susidomėjimas nepaprastas.

— Pieno vartojimo propagandos savaitę Pienocentras turėjo Kaune birželio 8—14 dienomis. Pieno savaitę Lietuvoje pirmą kartą.

VOKIEČIŲ IŠSIKRAUSTYMAS IŠ LIETUVOS

Iš prancūzų generolo Niessel'io atsiminimų

S. N.

Reikia pažymėti, kad pulkininkas Dosse ir jo draugai, gyvendami pačiame generolo von Eberhardto kariuomenės dalių viduryje, rimtai rizikavę. Kareivių maišatyje vienur kitur buvę matyti "žmonelių", kurie buvę atvykę pasinaudoti grobiamais daiktais. Visi tie žmonės švaistėsi ginklais, prisikabinę prie diržų ir granatų. Vakarais santarvininkus kariminkus reguliariai "linksmindavę" netoli jų kariminkų užimamų vagonų sprogstančios rankinės granatos, pakrikę šautuvų šūviai, kartais net ir kulkosvaidžių trateėjimai. Buvę net taip toli nueita, kad vieną iš paskutinių vakarų traukinį, kuriame buvę įsikūrę santarvės kariminkai ir vokiečių delegacija, garvežys nutempęs į užmiestį, kad tie žmonės galėtų ramiai išsimiegoti. Kartą važiuojant, tą traukinį apšaudę net iš kulkosvaidžio, tačiau kulkos palietusios vien tik vagoną, kuriame buvę vokiečių palydovai, laimei nepadarydamos jokių nuostolių. Viename asmeniškame laiške pulkininkas Dosse rašęs gen. Niesseliui: "Vokiečių vadovybė klauso, tačiau klauso kaip narve uždaryta hiena. Kai dėl besitraukiančių kariuomenės dalių, tai padėtis yra apverktina; tariesi atsidūręs lyg kokiame plėšikų lizde. Kareiviai muriai ir pikta žvalgosi ir, mus pamatę, daro keistus mostus ir glosto savo rankines granatas. Jie niokote nuokoja kraštą. Jau tik mums esant šiauliuose devyni civiliai žmonės buvo sušaudyti ir septyniolika pakarta. Jau laikas tems gaujoms iš šio nelaimingojo krašto išsikraustyti. Ir vargas tiems, kurie išvykti delstų".

Vidudienį pulkininkas Dosse išvykęs į Joniškį, norėdamas iš anksto sutvarkyti linių perėjimo klausimą, kai reikės sueiti į kontaktą su latviais. Ten jis susitikęs su majoru von Loewenfeldu. Priešingai majoro von Fritscho pareiškimams, majoro von Loewenfeldo kariuomenės dalys siekė 9,000 vyrų, o ne 4,000; latviai, sulaikyti į šiaurę nuo Latvijos Lietuvos sienos, buvę apie 12 kilometrų nuo jo ariergardų, ir lietuviai rytuose jam jau nebekėlę rūpesčių. Jis pažymėjęs, kad tos visos kariuomenės dalys buvo labai maišytos ir kad jam dar nepavykę jų sutvarkyti, nors ir buvę nubausta mirties bausme nemaža plėšikaujančių. Išgabenęs svarbią karo medžiagą, jau sukrautą Joniškyje, jis tikėjęsis kitą dieną trauktis toliau Meškuičių link. Ten dieną pasilsti ir apie lapkričio 29 dieną išvykti traukiniu iš Šiaulių. Priešingai tam, kas buvę tvirtinta pulkininku Dossei, su Šiaulių dalinių štabu telefonu susisiekti buvę galima be jokių sunkumų. Vokiečiai Joniškyje norėję pasilikti dar 4—5 dienas; pulkininkas Dosse tam pasipriešinęs.

Pulkininkas Dosse pranešinėjęs, kad vadinamaisiais pabėgėlių traukiniais buvę gabenama labai mažai žmonių, bet, priešingai, daug įvairios karo ir nekaro medžiagos, kuri buvusi paimta netęisėtai iš vietos gyventojų. Taip pat jis paprašęs atsiųsti dar keletą santarvininkų kariminkų, kurie, įsikūrę pagrindiniuose krašto centruose galėtų pranešinėti apie plėšimus ir prižiūrti išsikraustymą, vykdomą toliau nuo geležinkelių linijų. Vokiečiams palaipsniui traukiantis nuo latvių, lietuviai turėję siųsti savo kariuomenės dalis į vakarus savo teritorijos šiaurinei daliai užimti.

Lapkričio 26 d. turėjo būti lemiama.

(Galas)

BARZDĄ NELAIMĖ IŠTIKO...

Buvo vidurnaktis. Guliu išsitiesęs lovoje ir klausau, kaip smulkus lietus, be atvangos, beria į stogą, lyg žirniais į sieną. Kambaryje taip tamsu, kad pirštu akis galima išsidurti. Suprantama, kad nėra pras bės gulėti akis įšvertus. Užsimerkiau. Kai tik akis užmerkiau, tuojau pasirodė įvairių keistenybių paveikslai, kurie iš lėto slinko, vienas paskui kitą, lyg kinematografe. Rodos, lyg čia vaizduojasi tikri paveikslai iš mūsų gyvenimo. Kai kurie net ir su užrašais... Skaitau: New York Brain Trust Bureau, Brooklyno Tautininkų Klubas, Clevelando lietuvių salė, Detroito lietuvių svetainė, Chicagos nekaltų bernelių prie glauda ir kiti, panašūs, paveikslai.

Manau sau: "kas čia per paibelis, kad visos tos įstaigos taip tuščios, lyg šluote iššluotos". Bet susigriebiau. Pamaniau, kad gal būti visi veikėjai išvažinėjo į pikniką pasilinksminti ir, suprantama, tyru oru pakvėpuoti. Na, tai tiek to...

Štai, netrukus išgirstu ožio balsą kažin ką mekenčiojant. Iš lėto švieciasi ir apsireiškia dar vienas paveikslas su užrašu — "Chicagos pažangiųjų virtuvė".

Žiūrau. Čia kabo didelis juodas puodas, iš kurio verčiasi tamsiai juodas garas. Puodas pilnas smalos. Smala verda ir taip kunkuliuoja, kad raudoni burbulai šokinėja lyg iš pragaro katilo.

Žiūrau. Ugi tas pragaro puodas ir su užrašu — "Pažangioji demokratija verda, tuoj bus gatava".

"Aha", sakau, "čia bendras frontas savo demokratiją verda. Aha! Matyt, kad kai tik išvirs, tai dar karštą nuvež į Lietuvą ir tenai visu plotu palies..."

Aplink puodą vaikščioja nedidelis, senyvas, kiek apšepęs, bet žėrinčiomis, lyg vilko akimis, senelis. Ožkos barzdelė puošią burną, kuri atrodo lyg kareivio šaukštas. Jis aplinkui vaikščiodamas kursto ugnį ir tykiu balsu, bet diktatorišku tonu, duoda įsakymus savo tarnams. Šunku išgirsti, ką tas isteriškas senis murksi, išskyrus — "fašistai, Smetona.. tarnai... kavalieriai..." Matyt, kad kaitra pakenkė jo smegenims.

Seniui ugnį bekibirkštant, verdančios smalos burbulas kaip šoks, tiesiog pliaukšt ant tos ožkos barzdos. Manau sau: "Ar jau pats velnias su patelne tėškė — tiesiog į barzdą!" Barzda tik sučirškėjo kaip svilinama kiaulė. Pasmirdo, todėl man reikėjo greitai nešdintis toliau. Akys atsivėrė ir kas gi?

Kambarys tamsus. Tyla. Jau nė lietaus negirdėti. Guliu ir manau, "kokia vaidintuvė prašlaužė mano kambaryje! O gal aš kur nors Marse?" Atsisėdau, apsidairiau ir įsitikinau, kad esu žemėje, š. Amerikoje. Bet palauk, kur aš mačiau tą senį, kuris virė tą "demokratinį čiapsuį"? Aha! Juk rodos, kad jo paveikslą mačiau viename bendro fronto laikraštyje. Bet iš paveikslo atrodė lyg be barzdos. Matyti, žmogelį tikrai ištiko nelaimė. Barzda apsvilo ir reikėjo ją nuskusti. Na, ką darysi — nelaimė! Mat, beverdant smalą kitiems nelaimė vis dėlto palietė.

Ir toks buvo smalavirio nuostolis!

RUOŠIAMI ŠOKIAI

MONTREAL, Canada. — Birželio 25 d. 8 val. vakare Jonų ir Petrų varduvių paminėjimui DLK Vytauto Klubo salėje ruošiami šokiai, Kviečiami visi atsilankyti laiksmai laikui praleisti.

Įžanga tik 15 centų.

Klubiečiai

— Estai siūlo birželio 23—25 dienomis Talline sušaukti Lietuvos Latvijos ir Estijos notarų kongresą.

Žmogvagis kovoja dėl savo gyvybės. Vaiko James Cash'o pagrobėjas nuteistas mirti elektros kedėje. Jo advokatas kelia bylą į aukštesnį teismą MacCall'o gyvybei išgelbėti. Žmogžudys MacCall'as klauso mirties sprendimo, kurį skaito teisėjas Atkinsonas. Apskritime McCall'o žmona, kuri pasišalino, kai vyras prisipažino įvykdęs bjaurią piktadarystę

SVEČIUOSE PAS LIETUVOS KONSULĄ

Toronto, Canada. — Jau beveik aštuntas mėnuo, kai pulkininkas Grant-Suttie eina Lietuvos generalio garbės konsulo Kanadoje pareigas. Tačiau sutiksime dar daug torontiečių, kurie apie tai nieko nežino ir kreipiasi su konsuliariniais reikalais į Lietuvos konsulus Jungtinėse Valstybėse. Vėliau paaiškė, kad tokie reikalai tegalima atlikti tik konsulate Kanadoj. Todėl dėl Kanados lietuvių patogumo, čia paduodu konsulo adresą. Galima rašyti lietuviškai arba angliškai, adresuojant: Colonel G. L. P. Grand-Suttie, Lithuanian Consulate General, 110 St. George Street, Toronto Ontario.

Mes, kanadiečiai, iki šiol nieko negirdėjome apie pulkininką Grant-Suttie, bet Lietuvoje jau senai jis yra plačiai žinomas, ypač moksleiviams ir sportininkams. Todėl, tikiu, bus neprošalį čia šiek tiek su juo susipažinti. Jis yra airių kilmės kanadietis, atsargos pulkininkas ir gan pasiturįs ir dar gana jaunas žmogus. Jam ir jo žmonai, poniai Grant-Suttienei, Lietuvos kraštas yra gerai žinomas iš keleto apsilankymų ten. Viešėdamas Lietuvoje daug prisidėjo prie paakstinimo kūno kultūros sajūdžio tarp jaunimo. Dar 1935 metais paskyrė biangią taurę, "Grant-Suttie Cup", dėl kurios kasmet jaunimas varžosi dainose, plastikoj ir kitose meno šakose. Bet tur būt svarbiausias prizas bus skirtas šiais metais Lietuvos moksleiviams, pasižadant apmokėti universiteto mokslo kaštus tam, kuris geriausiai pasižymės gimnazijoje.

Kaip žmogus, pulkininkas Grant-Suttie torontiečiams, kuriems jau teko turėti reikalų, labai patinka. Tai yra aukštos kultūros, didelės įtakos visuose Kanados visuomenės sluoksniuose, draugiškas, šnekus ir nuoširdus žmogus. Savo nuoširdumu ir draugiškumu lietuviams, kas gerai žinoma Lietuvos jaunimui, pasirodo ir Kanadoje. Pavyzdžiui, p. Juškos ir p-lės Sukauckaitės vestuvių metu prisiunte jaunavedžiams gražią dovaną, — jaunavedžius pažino tik prieš pat vestuves, padėdamas jiems imigracijos reikalais. Kaip pasirodo, tai beveik visos mažesnės valstybės, kaip Graikija, Suomija ir tuzinas kitų, yra atstovaujamos Torronte Kanados piliečių anglų-kanadiečių, su kuriais palyginus lietuvių konsulą yra vienas iš žymiausių ir įtakingiausių kanadiečių. Jis galės daug geriau patarnauti Kanados lietuviams įvairiais konsuliariniais reikalais, negu atsiųstas lietuvis iš Lietuvos. Susitikęs su lietuviais mėgsta kai ką tarti lietuviškai, bet nusiskundžia, kad lietuvių kalba sunkesnė, — negu lotynų kalba. Tačiau, pasirodo, kad jau daug žodžių žino ir su žodyno pagalba mėgina šį tą skaityti. Jis daugiausiai įdomaujasi Lietuvos jaunuomene, jos pažanga sporte, moksle ir meno šakose aplamai. Matyti, šiais klausimais jis yra užinteresavęs ir visus savo artimuosius, nes šiomis dienomis jauna moteris išvyko dalyvauti į Lietuvos Olimpijadą.

Kadangi Kanadoj lietuvių ne daug, tai ir konsularinių reikalų mažai, todėl išskyrus L. Poci, universiteto studentą, gerai žinantį lietuvių ir anglų kalbas, daugiau sekretorių lietuvių reikalams neturi. Šiaip jau visus raštinės darbus atlieka jo nuolatinė sekretorė p-lė Lee, nuostabiai panaši lietuvaitės tipui. Radau ją vartant lietuvių kalbos vadovėlius, sušilusią "šibizavojant" žodį "Šiuomi". Kadangi ji yra dar visai jauna mergaitė, tai galima tikėtis, kad išmoks lietuviškai kalbėti ir rašyti. Dar reikia pastebėti, kad pulkininkas Grant-Suttie, kaip Lietuvos konsulas, neima algos. Konsulato raštinė yra jo rezidencijoje.

Korespondentas

ATSAKYMAS LIETUVAITĖS ŠMEIŽIKAMS

TORONTO, Canada. — Vienybės birželio 2 dienos laidoje buvo įdėta korespondencija, kurioje Savanoris, įsikarščiavęs, išliejo keršto tulžies ant Lietuvaitės. Jis taip pat nepasigailėjo kibiro pamazgų ir man už apikaklės išpilti.

Teisybę pasakius, negalima kaltinti tik Savanorį, nes tą korespondenciją redagavo visas "sukilėlių štabas," susidėdąs iš keturių narių, kuriems pirmininkavo Savanoris.

Tamsa, Savanori, rašai, kad aš esu melagis ir nieko nežinau. Bet aš žinau ir galiu faktais įrodyti, kad tamsta esi išėjęs "melagių kursus" su pasižymėjimais, nes kitaip nesugebėtumei taip meluoti ir šmeižti Lietuvaitę vien tik dėl to, kad Lietuvaitė nepasiduoda jūsų intrygoms ir nešoka pagal jūsų muziką.

Aš Lietuvaitę pažįstu jau daugelis metų ir žinau jos nuveiktus darbus lietuvybės ir meno srityje, nes per ilgą laiką teko kartu darbuotis.

Taip pat meluoji ir apie Lietuvaitės veikimą draugijoje. Ji iki šiai dienai yra Moterų Draugijos pirmininkė, jau keli metai sėkmingai vadovauja. Bet tamsta per spaudą rašai, kad Moterų Draugija sugriuvo per Lietuvaitę. Čia yra puikus įrodymas, kad tamsta esi melagis.

Tamsta taip pat meluoji, kad parapijos klebonas sykiu su Lietuvaite trukdė ir nedavė salės susirinkimams ir parengimams. Čia tai tikras išsimanymas kelių karštų fanatikų, kurie daugiau nežino, kaip tik šmeižti. Bet, deja, jūsų šmeižtas prieš parapijonus yra be vertės. Parapijonys labai pasipiktinę dėl tokių nepagrįstų priekaištų ir protestuoja prieš tokį viešą melą ir parapijos veikėjų niekinimą. Parapijonai dabar aiškiai mato, kur susitelkė parapijos duobkasiai, kurie, apsimaskavę Lietuvos gynėjų vardu, šmeižia parapijos kunigą ir veikėjus.

Toliau Savanoris rašo apie surengtą vakarą Lietuvos ginklų fondo naudai. Jis rašo, kad ir tų šokių pelno buvę 17 dolerių, bet kaip tai galėjo būti, kada publika buvo galima ant pirštų suskaityti. Nors tie šokiai buvo rengiami Lietuvos naudai, bet Savanoris tame parengime nedalyvavo ir nežino, kad to vakaro dalyviai tuos pinigus aukojo ir dar iki šiol į Lietuvą neišsiųsti. Bet Savanoris kaltina Lietuvaitę, kad ji neteisėtai pasiuntė Lietuvos nepriklausomybės minėjimo likusį pelną, $25.00. Atrodo, lyg tamsta nežinai, kad Lietuvos nepriklausomybės minėjimas buvo rengiamas parapijos vardu ir ta auka buvo pasiųsta ginklų fondui, Toronto lietuvių parapijos vardu.

Aš galiu įrodyti, kad tamsta nesi parapijos narių, o tik bandai parapiją ardyti.

Lietuvių kalbos mokyklėlė yra globojama rimto komiteto ir ją finansiškai remia Lietuvos Garbės Konsulas. Bet girdėti, kad tos mokyklėlės mokytojas su savo politika moraliai nugyvėno nes jau tik pusė tuzino vaikučių lanko pamokas.

Be to, tamsta su savo sėbrais bandai visuomenę įtikinti, kad esi geras lietuvybės veikėjas. Bet pažvelgus į jūsų darbelius, aiškiai matyti, kad esate šiaudinis katalikas, kuris bando kitiems kenkti. Ar gražu rašyti grasinančius laiškus? Gal būt, kad nepagalvojote, kad grasinančius laiškus pavojinga rašyti.

Dėl lenkaitės vargonininkės, nematau jokio reikalo tamstai aiškinti, nes ji yra naudingesnė lietuvių parapijai, negu toki lietuviai, kaip jūs.

Vesti polemikas su jumis yra bereikalingas laiko gaišinimas ir eikvojimas brangios vietos laikraštyje. Jūs neturitė sveiko supratimo ir logikos. Pagaliau, jums nerūpi ir teisybė, nes jūs viską matuojate pagal save.

Žinantis

BIRUTĖS PAMINKLO KOMITETO PADĖKA BIRUTĖS MERGINŲ KLUBUI

Birutės paminklo statymo Komitetas Palangoje atsiuntė Long Island Birutės Merginų Klubui tokio turinio laišką:

"Prašome priimti mūsų nuoširdžios padėkos pareiškimą už malonų prisidėjimą savo auka prie Kun. Birutės paminklo statymo.

Jūsų nuoširdus prielankumas Komitetui teikia mums džiaugsmo ir stiprina užsibrėžto tikslo realizavimą.

Gauta auka 25 dol. yra įnešta į Komiteto ein. s-tą 2141 Nr. Žemės Banke. Taip pat siunčiame už gautus pinigus pakvitavimą. Kvito Nr. 16. Žemės Banko pajamos talonas 19147 ir Užsienių Reikalų Mjos valiūtos išskaičiavimo pažymėjimas.

Su tikra pagarba,
Pirmininkė *V. Černienė*,
Sekretorė *Dainauskienė*"

Pasikorė žmogus

Biržai. — Gegužės 27 d. savo bute pasikorė žydų tautybės pilietis Judelis Pasvaleckis. Pasvaleckis buvo jau pagyvenęs žmogus ir turėjo ištekėjusią dukterį. Prieš kiek laiko mirė jo dukters vyras, o šiomis dienomis ir pati duktė. Liko 5 mažamečiai vaikai. Kalbama, kad Pasvaleckis to negalėjęs pergyventi ir dėl to nusižudęs.

— Pavenčiuose, ties Kuršėnais, prie antrojo cukraus fabriko statoma įmonė gabaliniam cukrui gaminti. Iki šiol cukraus fabrikai gamino tiktai smulkųjį cukrų, o gabalinis cukrus buvo įvežamas iš užsienių. Gabalinio cukraus gamyba prasidės jau šį rudenį.

— Lietuvos miestai dabar ruošia savo planus ir tikslesnei miestų statybai išplanavimus.

Dramblys, kuris liūdesio valandomis grieždavo lūpine dūdele

Jau seniai yra žinoma, kad drambliai yra vieni patys protingiausių pasaulio gyvulių. Tačiau ką mes matome cirkuose, tai toli dar ne viskas. Indijoje drambliai yra patys geriausi žemės darbininkai, kurių negalės pakeisti jokie traktoriai. Zoologai stebisi dramblių protu ir atmintimi, tačiau daugiausia apie juos gali papasakoti įvairūs cirkininkai. Paklausykime apie jų atmintį ir kitas ypatybes.

Cirkininkai sako, kad dramblių būdas nėra vienodas. Ant žemės nerasi dviejų vienodo būdo dramblių. Vieną dieną dramblys yra geroje nuotaikoje, kitą dieną piktas ir susierzinęs. Kai kada jis labai keršto tingas ir už padarytą skriaudą labai žiauriai keršija net ilgo laiko. Vienas anglų cirkas turėjo Tomo vardu dramblį. Tai buvo pirmas dramblys, išmokęs balansuoti ant stiprios virvės. Kartą žiemą Tomas buvo uždarytas būste. Drambliio gyvenime nieko nėra gražesnio, kaip retkarčiais padaromi pasivaikščiojimai. Tris savaites minėtasis Tomas stebėjo, kur sargas deda raktus. Tai pastebėjęs vėliau jis per langą savo šnipu prigavo raktus, atsirakino duris ir naktimis išeidavo pasivaikščioti. Tuo laiku dažnai raktai dingdavo. Jie nežinia kuriuo būdu atsidurdavo po Tomo lepšėmis. Jis tą vietą laikė matyti pačia saugiausia ir tikriausia. Indijoje ir Ceilone pasakoja apie gerą drambliu atmintį. Ypačiai jie neužmiršta keršyti už bet kurias jiems padarytas skriaudas. Čia drambliai yra kiek panašūs į žmones, kurių vieni nuoskaudas labai greit pamiršta, kiti gi jas atsimena ilgą laiką ir laukia progos atkeršyti.

Kartą viename Amerikos Jungtinių Valstybių mieste siuvėjas atvykusiam su cirku drambliui įkišo į šnipą adatą. Kai cirkas po trejų metų vėl atvyko į tą patį miestą, dramblys, pamatęs žmonių minioje tą siuvėją, tuojau griebė jį ir taip smarkiai sudavė į gatvės grindinį, kad šis nė ai! nebeištaręs atsiskyrė su mūsų pasauliu. Drambliai tam tikrame laipsnyje yra jumoristai ir supranta net juokus. Europos cirkuose ilgą laiką gyveno Barnay vardo dramblys, kuris labai mėgdavo padėti statyti cirko būdą ir palapinę. Jis vilkdavo palapinei reikalingus medžius ir pastumdavo kur reikia vežimą. Bet kai vieną vakarą tas dramblys išgirdo savo būste muzikos garsus, dresiruotojas pamatė, kad senis dramblys į muzikos taktą pradėjo šokti. Nepavyko nustatyti, kokiu būdu Barnay išmoko šokti. Žinoma, kitą vakarą jis buvo paprašytas taip pasilinksminti ir scenoje. Tą vakarą jis gavo lūpinę dūdelę. Vėliau buvo pastebėta, kad dramblys su ta lūpine dūdele visada grieždavo, kai ant savo širdies turėdavo kurių nors sunkumų ir nemalonumų. Pagriežęs jis jausdavosi ramesnis ir linksmesnis.

Tačiau nemaža yra buvę ir tokių drambliu, kurie viską užmiršdavo, net savo buvusiąją tėvynę. Vieno cirko dramblys vardu Snyderis, kuris cirke buvo pakeistas jaunesniu drambliu Floto, viską buvo užmiršęs, tik savo pykties jaunesniam bičiuliui neužmiršo. Kai seniui Snyderiui buvo paduotas cyano kalio obuolys, jis tą obuolį perdavė savo jaunesniam bičiuliui Floto. Mat tas obuolys buvo užnuodytas. Kas gali žinoti kas čia buvo, nujautimas ar keršta?

ATVYKO JURGIEČIŲ VIKARAS

PHILADELPHIA, Pa. — Penktadienį, birželio 10 dieną, į švento Jurgio parapiją atvyko vikaras jurgis Degutis, kun. A. Degučio brolis. Jaunasis kunigas sykiu su kitais buvo įšišventinęs vietinėje katedroje, gegužės 26 dieną. Įšventino kardinolo Dougarty padėjėjas vyskupas Hugh L. Lamb. Vikaras J. Degutis yra iš Minersville apie 26 metų amžiaus. Jis augo prie patėvio, turi du brolius taip pat kunigus ir seserį vienuolę.

Nors dar tik keletą dienų, kai jaunasis vikaras darbuojasi tikybinėj dirvoj, bet žmonės jį labai pamilo ir daugelis nori jam greičiau suruošti priimtuvių vakarą. Girdėjau, kad biznierius ir žymus veikėjas Kazys Žadeika norėjo suruošti priimtuves tą pačią dieną, kai jaunasis vikaras atvyko.

Pas kazimieriečius, pietinėj Philadelphijos daly antru vikaru paskirtas Jeronimas Bagdonas, taip pat neseniai įšventintas. Kaip ir kun. J. Degutis, kun. Bagdonas taip pat yra vietinės kunigų seminarijos auklėtinis.

Korespondentė

... VIENYBĖS DIENRAŠČIO MILŽINIŠKAS

PIKNIKAS

SEKMADIENY, RUGPIŪČIO 14 D. — AUGUST, 1938

KLASČIAUS CLINTON PARKE

Betts ir Maspeth Avenues, Maspeth, L. I., N. Y.

Suorganizuota didžiulė įdomi programa
Miss Vienybės 1938 metų rinkimai
Mažų vaikų konkursas (Children's Party)
Dainos — Šokiai — Žaidimai
Sporto varžytinės — Boxing Bout
Ir daug kitų margumynų

DALINAMOS DOVANOS VAIKAMS:

Laimėjimams skiriama 3 dovanos — PILNA HOPE CHEST — — kraitis
Gros du orkestrai. Vienas šokiams, kitas — iliuminuotame ir dekoruotame parke.

ĮŽANGA — 50 CENTŲ. VAIKAMS IKI 10 METŲ — 15 CENTŲ.

Bilietai jau gaunami Vienybės administracijoj ir pas platintojus

VISI Į MILŽINIŠKĄ VIENYBĖS PIKNIKĄ!

VIENYBĖ

LIETUVIŲ MOTERŲ KLUBO VEIKLA

NEWARK, N. J. — Praėjusį ketvirtadienį įvyko Lietuvių Moterų Klubo mėnesinis susirinkimas, paskutinis šią vasarą. Kitas susirinkimas dabar bus tik rugsėjo mėnesį.

Komisija pranešė apie gegužinę, kuri surengta Old Cider Mill Grove gegužės 15 d. Nežiūrint to, kad oras buvo blogas, klubietės mokėjo sutraukti gražios publikos ir todėl pasiliko gražaus pelno klubui. Ačiū visiems, kurie atsilankė į gegužinę.

Kadangi dabar per visą vasarą susirinkimų nebus tad klubas yra nutaręs rengti iškylą (išvažiavimą) busais į Long Branch, N. J. pas ponią Žukauskienę, nes ten ji turi labai gražią vietą prie pat vandenio. Visos draugės išvažiuos Kaunas Bus Corp. busais liepos 28 d. 8 valandą ryto, iš šv. Jurgio salės, 180 New York Ave., Newark, N. J. Ten nuvažiavusios valgysim pusryčius pas Žukauskienę ir vėliau eisim visos bendrai į maudykles. Ten išbūsim iki 4:30 val. pp., o 5 valandą vėl sugrįšim į vilą ir ten mums bus pagaminti skanūs pietūs.

Jeigu kas iš pašalinių moterų norėtų dalyvauti, tad prašome vietas užsisakyti pas klubietes. Nuvažiavimas ir parvažiavimas busu kainuoja $1.00, už pietus su gėrimais $1.25 asmeniui—visoms lygiai: kaip klubietėms, taip ir pašalinėms moterims.

Mūsų klubas taip pat yra aukojęs Birutės paminklui Lietuvoje. Todėl paskutiniame susirinkime buvo skaitytas laiškas, kuris mums atsiųstas iš Lietuvos su padėka už mūsų auką.

J. T-nė, sekr.

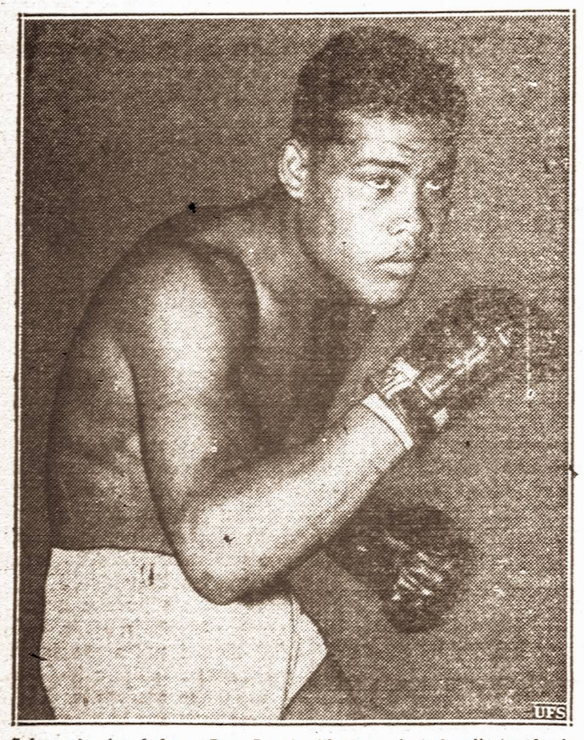

Stiprusis juodukas Joe Louis "brown bomber" (rudasis bombarduotojas), pasaulinis bokso čempijonas, šiandien kumščiuosis su Maksu Šmelingu, jankių statijone, New Yorke.

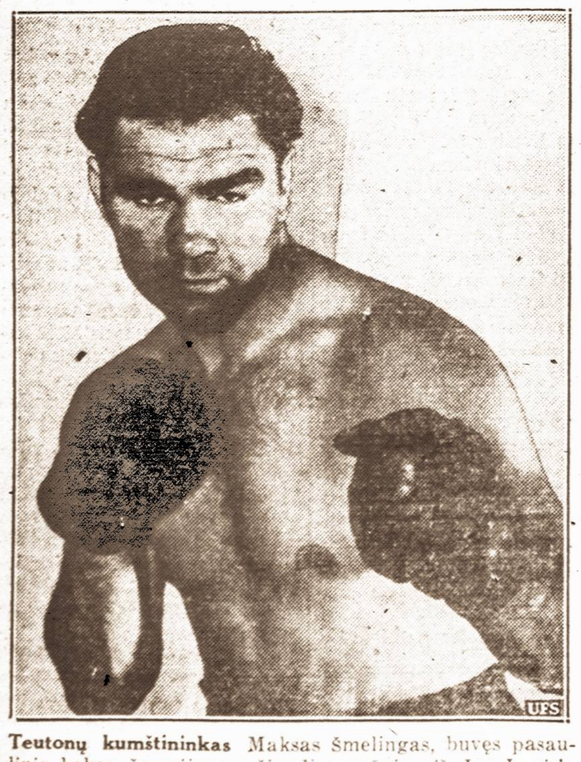

Teutonų kumštininkas Maksas Šmelingas, buvęs pasaulinis bokso čempijonas, šiandien mėgins iš Joe Louis'o paveržti pasaulinio čempijonato garbę.

NAUJOS LIETUVOJE IŠLEISTOS KNYGOS

- VIENYBĖS KNYGYNE galima gauti visos Lietuvoje išleistos ir naujų rašytojų parašytos bei į lietuvių kalbą išverstos KNYGOS.
- VIENYBĖS KNYGYNAS tarpininkauja norintiems prenumeruoti Lietuvoje leidžiamus laikraščius ir žurnalus.
- VIENYBĖS KNYGYNE yra daug įvairaus turinio pirmiau spausdintų Amerikoje ir Lietuvoje knygų, kurios parduodamos pusiau nupigintu kaina.
- Knygų katalogai ir kitos informacijos siunčiama pareikalavusiems. Adresuokite:

LITHUANIAN PRESS CORPORATION
193 Grand St., Brooklyn, N. Y.

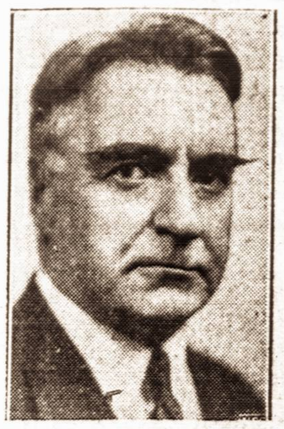

Mirė. Nuo 1922 m. perrenkamas senatorius iš New Yorko valstybės R. S. Copeland'as mirė. Jis buvo žymus demokratų vadas, gimęs Michigano ūkininko šeimoje ir mirė dėl didelio nuovargio, perdaug dirbant.

GARBINGA BIRUTIEČIŲ AUKA

Šiomis dienomis Dariaus-Girėno Aeroklubas gavo tikrai gražią dovaną Lietuvos šaulio pirmiesiems sparnams.

Dovana įteikta Long Island Birutės Merginų Klubo vardu —$30.00. Tai iš tikrųjų nuoširdus pritarimas ir didelė parama garbingam darbui. Tik garbingų ir nuoširdžių Amerikos lietuvių aukomis ir jų vardu Lietuvos Šauliai įgys plieno sparnus.

Tenka pastebėti, kad L. I. Birutės Merginų klubą sudaro čia gimusios ir augusios lietuvaitės. Bet jų gražus veikimas ir meilė tėvų kraštui Lietuvai gyvai jaučiama.

L. I. Birutės Merginų Klubo valdybą sudaro: pirmininė Ona Petronytė, vicepirm. Emilija Balukaitė, sekr. Pranė Mockuvienė, kasin. K. Malinauskaitė

Klubo narės: Sofija Šinkūnaitė, Marytė Valnačaitė, Marytė Kepalaitė, Elenutė Puolaitė, Nelė Šapuolaitė, Nelė Puolaitė, Stasė Mockevičiūtė, Joana Januškaitė, Jessie Girdytė ir Elenutė Sugauskaitė.

Garbė birutietėms už gražią ir garbingam tikslui skirtą auką! Lietuvos šauliai bus jums dėkingi!

A. Alekna

MIRĖ

Veronika Valiukevičiūtė-Šimanskienė, apie 20 metų amžiaus, mirė birželio 18 d. (61-27 —56th Drive, Maspeth, N. Y.). Paliko savo vyrą Aleksandrą, dukrelę Dororą 9 mėnesių, tėvelius ir seseris.

Laidotuvės įvyks iš Viešpaties Atsimainymo bažnyčios, Maspeth, N. Y. birželio 22 d. 10 val. ryto į Kalvarijos kapines.

Rūpinasi graborius A. J. Valantiejus.

Rita Oehman rodo naujos rūšies kojines tinkamas sportui.

Biznieriai, kai jums reikės ateinantiems metams kalendorių, praneškite Vienybei. Turime didelį pasirinkimą kalendorių su gražiausiais paveikslais.

NAUJASIS KUNIGAS V. MASIULIS YRA SUSIPRATĘS LIETUVIS

Primicijų dieną jo tėvai minėjo savo jungtuvių 25 metų sukaktuves

Praėjusį sekmadienį, birželio 19 dieną Švenčiausios Mergelės Apreiškimo bažnyčioje lietuvių katalikų šeimyna susilaukė naujojo jauno savo ganytojo kunigo Vaclovo Antano Masiulio asmenyje. Į kunigystę jį įšventino New Yorko vyskupas Tomas E. Malloy birželio 11 d.

Jaunasis kunigas laikė iškilmingas pirmąsias savo mišias, kurių liudytojais buvo didžiulė minia žmonių, kiek tik bažnyčia galėjo sutalpinti. Jie džiaugėsi, susilaukę dar vieno dvasios vado ir gabaus lietuvių inteligento.

Malonu pažymėti, kad jaunojo kunigo tėvai Antanas ir Elžbieta Masiuliai, kurie gyvena 83 Stuyvesant Ave., Brooklyn, N. Y., yra seni VIENYBĖS skaitytojai ir nuoširdūs, uolūs tautiškai susipratę lietuviai. Jų sūnus kunigas Vaclovas nuo pat savo jaunatvės taip pat mielai skaito VIENYBĘ, kuri nemaža prisidėjo prie jo lietuvybės stiprinimo ir įsąmoninimo.

Dar dvasinėje seminarijoje besimokydamas, kunigas Vaclovas nesigėdijo pareikšti ir ginti savo lietuvybę. Ten besirengdamas kunigystei, jis kartu rengėsi būti ir naudingas lietuvių tautai šviesuolis, kaip ir pridera kiekvienam lietuvių dvasios vadui. Dar seminarijoje klierikas Vaclovas Masiulis parengė spaudai lietuvių kalbos gramatiką lietuvių ir anglų kalbomis. Tai geriausias įrodymas, kad jis yra ir pasiliks tautiškai susipratęs lietuvis ir lietuviškosios visuomenės žymus veikėjas. Kaipo čia gimęs, augęs ir su tokia lietuvybės dvasia, jis sugebės būti artimas ir nutaustančiam lietuvių jaunimui, kurį galės tinkamai auklėti ir stiprinti lietuviškoje dvasioje.

Po iškilmingų pamaldų, parapijos salėje įvyko šaunus pokylis, kuriame dalyvavo apie 500 žmonių. Pokylio tikslas buvo dvejopas: pagerbti jaunąjį lietuvių kunigą ir jo tėvelius, kurie jau 25 metus laimingai gyvena po savo jungtuvių.

Iškilmes pagyvino muziko Jono Jankaus vadovaujamo parapijos choro ir dainininko Hofmano dainavimas.

Pokyliui vadovavo vietos klebonas kun. N. Pakalnis. Kalbėjo kun. Pankus, kun. Kartavičius, VIENYBĖS direktorius B. Ščegauskas ir Masiulių giminės. Už gražų pagerbimą, sveikinimus ir linkėjimus padėkojo kun. Masiulis ir jo tėvai.

Tokius reiškinius matant, tenka nuoširdžiai palinkėti lietuvių visuomenei susilaukti daugiau tokių kunigų, lietuvių patrijotų!

J-la

TARZANAS UGNYJE

KĄ JIS VEIKĖ IR SU KUO KOVOJO?

KAS TOLIAU TARZANUI NUTIKO?

Žymiausias girių medžiotojas Tarzanas pats buvo medžiojamas kaip koks laukinis žvėris. Tokio atlyginimo jis susilaukė iš beširdžio pirklio už savo girinių draugų globojimą ir užtarimą. Tarzanas vėl susilaukė didelių pavojų ir jo gyvybė ne kartą atsidurdavo dideliame pavojuje.

Kaip jis kovojo su savo priešininkais? Kas ir kaip jam nutiko? Tarzano nuotykių mėgėjai viską plačiai ir vaizdžiai patirs iš naujos apysakos "Tarzanas ugnyje," kuri šiomis dienomis bus pradėta spausdinti VIENYBĖS dienraštyje. Sekite!

LIETUVIŠKAS PARKAS . . .

Graži ir patogi vieta gegužinėms ir kitokioms pramogoms po medžiais ir salėje. Šilti užkandžiai ir visoki gėrimai. Galima ir savo užkandžius atsivežti. Vieta dykai. Prašomi visi ir bet kada sustoti:

LIBERTY PARK, 1144 LIBERTY AVE., Hillside, N. J. - Tel. WA. 3-9515

FRANK LISAUSKAS, Savininkas

LANKĖSI VIEŠNIOS

Pirmadienį VIENYBĖS įstaigoje lankėsi dvi jaunos čia gimusios ir augusios lietuvaitės Tai p-lė Stasė Augutytė ir Onutė Kraujalytė.

Jų tėveliai yra seni VIENYBĖS skaitytojai. Ir nenuostabu, kad jos gražiai vartoja lietuvių kalbą. P-lė Augutytė jau net du kartus su tėveliais lankėsi Lietuvoje. Jai Lietuva labai patinka.

Jos įsigijo lietuviškų knygų ir apžiūrėjo visą VIENYBĖS įstaigą. Jos gyvena su tėveliais Richmond Hill, N. Y.

Rep.

PASIRENDAVOJA

IŠNUOMUOJAMAS kambarys su visais forničiais. Pigi nuoma. Patogi gyvenimui vieta. Sužinoti:
K. DRAGŪNAS,
1913 Menahan Str., Ridgewood, N. Y.

MOTERŲ VIENYBĖS IŠVAŽIAVIMAS

Moterų Vienybė rengia metinį išvažiavimą ateinantį ketvirtadienį, birželio 23 dieną pas Jurgį Šliakį, Lake Ronkonkomą, L. I.

Busas išvažiuos nuo VIENYBĖS įstaigos 9 val. ryto.

Šiame išvažiavime dalyvaus Moterų Vienybės narės, jų artimieji ir daugelis svečių iš kitų valstybių. Žadėjo atvykti daug žymių svečių, tarp jų ir Lietuvos generalinis konsulas J. Budrys su žmona ir kiti.

Išvažiavimas žada būti labai gausus jaukus ir linksmas.

Pirkite pas tuos biznierius, kurie garsinasi Vienybėje.

Dr. H. MENDLOWITZ
Perkėlė savo Williamsburgo ofisą į
522 BEDFORD AVE
netoli Taylor St.
BROOKLYN, N. Y.
Tel. EVergreen 7-1312
PRIĖMIMO VALANDOS:
nuo 1 val. iki 3 val. p. p.
ir nuo 7 v. vak. iki 8 vak.
FLATBUSH OFISAS:
2220 Avenue J

Clement Voketaitis
ADVOKATAS
50 COURT STREET,
Brooklyn, N. Y.
Tel.: Triangle 5-3622
168 GRAND STREET,
Tel.: Evergreen 8-7179

SALDAINIŲ KRAUTUVĖ

Didelis pasirinkimas geriausių saldainių dėžese iš Amerikos. Taip pat galite gauti saldainių ir iš LIETUVOS

Namie gaminti ledai (Ice Cream)

Geriausi užkandžiai

ALUS IŠ KRANO IR BONKUTEMIS

JUOZAS GINKUS

495 Grand Street, Brooklyn, N. Y.
EVERGREEN 7-2306

"GARSAS" BAKERY
A. Šrupskis, savininkas
Tel. Evergreen 8-7027
PIRMOS RŪŠIES LIETUVIŠKA DUONA
64-66-68 So. 2nd Street Brooklyn, N. Y.
Kepa visokias Duonas ir Pyragaičius
VEŽA KRAUTUVĖMS. SIUNČIA PAŠTU IR EKSPRESU

LAIDOTUVIŲ DIREKTORIAI

MATTHEW P. BALLAS
(BIELIAUSKAS)
660 Grand St., Brooklyn, N. Y.
NOTARY PUBLIC Tel STagg 2-5043

STEPHEN AROMISKIS
(ARMAKAUSKAS)
423 Metropolitan Ave., Brooklyn, N. Y.
Tel. EVergreen 7-4335 *Koplyčia Laidotuvėms*

A. VALANTIEJUS
54-41—72nd St., Maspeth. L. I., N. Y.
NOTARY PUBLIC Tel. NEwton 9-4464

BARRY P. SHALINS
(ŠALINSKAS)
84-02 Jamaica Ave., Brooklyn, N. Y.
Tel. VIrginia 7-4499 *Koplyčia Laidotuvėms*

JUOZAS GARŠVA
231 Bedford Ave., Brooklyn, N. Y.
KOPLYČIOS LAIDOTUVĖMS
Tel. EVergreen 8-9770

Visi šie laidotuvių direktoriai išnuomuoja automobilius įvairiems reikalams

SKAITYKITE VIENYBĘ