VIENYBĖ

LITHUANIAN DAILY

Tautininkų bei sandariečių veikėjai birželio 26 d. konferencijoje ryžosi laikytis vienybės ir vykdyti tautinę akciją. Išrinktoji Tautinė Taryba vadovaus tai akcijai ir plačiai tautinei srovei. Tad visi į darbą!

New York Public Library 470 Fifth Ave.

LII. METAI. 152 (443) N. Telephone: EVergreen 7-7840 BROOKLYN, NEW YORK, ŠEŠTADIENIS, 1938 M., LIEPOS-JULY 2 D. KAINA 3 CENTAI

DABAR

Slepia komunizmą
Lietuvos pažanga
Demokratinė netvarka
Pabaltijo tautų vadai

VYT. ŠIRVYDAS

VILNIS tautininkų laikraščiams prikiša per sausoką pasvejkinimą anglų kalba žurnalui VOICE, kurį sukairėjęs mūsų jaunimas pradėjo leisti (jau du nr. išėjo). Sako, jie nepažiūrėjo į darbą, į žurnalo turinį". Sako, reikėjo pagirti šio jaunimo susidomėjimą "lietuvišku gyvenimu". Sausokas patikimas ir kairaus jaunimo pastangų nepagyrimas reiškiąs, kad "tautininkai tik pirkliauja lietuvybe" ir nėra nuoširdūs jos rėmėjai.

Čia VILNIS (gal nejučiomis) teisingai ne tautininkų laikraščius, bet patį žurnalą VOICE apibūdino. Tautininkų laikraščiai kaip tik į darbą ir žurnalo turinį pasižiūrėjo ir nepatikėjo, kad batsiuvys gali pyragus kepti, o duonkepis batus siūti. Komunistas Ormanukas ir Jakštukas (kuris ir savo lietuviškos pavardės gėdinasi ir vadinasi Yost) ir socialistas Michelsonas tiek "lietuvišku gyvenimu" domisi, kiek tai naudinga kairiai srovei. Žurnalą po netikromis spalvomis pasislėpę leisdami, tai jie "lietuvybe pirkliauja", bet ne tie, kurie iš žurnalo jokios lietuvybei naudos nemato, nes žurnalo tikslas ne jaunimą tvirta lietuvybe ir prisirišimu savo tėvų sielos kultūrai auklėti, bet daryti jį komunistų partijai palankų.

Gaila, kad mūsų kairus jaunimas neturi tiek drąsos, kiek katankų: šis drąsiai savo pusiau anglų kalba emančiame VYTYJE skelbia šūkį "Dievui ir Tėvynei", o mūsų Ormanukai bijo iškelti savo tikrąją vėliavą "Stalinui ir komunizmui".

NAUJIENŲ korespondentas Lietuvoje (J. K.) rašo:

"Nespėja kuri nors organizacija namus pasistatyti, ji per metus tiek išauga, kad tuose namuose nebesutelpa". Sako. "Kaunas netik neturi didesnio viešbučio, bet net patalpos, kurioje, sakysime, galėtų tūkstantis žmonių sutilpti". Nėra nei sportui stadijono, kuris sutalpintų tūkstančius žiūrovų. Pastatyta kūno kultūros rūmai, bet tie jau per ankšti. Korespondentas kaltina statytojus, kad neplanavo ateičiai.

Bet mums regis, kad tai tautos gyvenimas tokiu buinumu ir spartumų kyla, kad statytojai pasiliko užpakalyje. Organizacijų patalpos, viešbučiai, ligoninės, kūno kultūros rūmai, mokyklos dėl šio buinaus ūgio darosi ankštos.

Amerikos lietuviui šitoks buinus mūsų užjūrio brolių gyvenimo augimas tik džiaugsmo teikia. Džiaugiasi, tur būt, ir arkitektai bei statytojai, kuriems tas gyvenimas reikia patalpomis aprūpinti.

Rygoje einąs LIETUVIŲ BALSAS prisimena priežastis, kurios privertė Latvijos tautininkus pasielgti, kaip pasielgta Lietuvoje perversmo metu. Sako:

"1934 metų geg. 15 dieną Latvijai yra istorinė, nes tą dieną prie valstybės vairo stojo tautos vadas, dr. Karolis Ulmanis. Visi žinome, kokių sunkumų kraštui sudarė partijų valdymas, skaldęs visuomenę, dirbtinai ugdęs piliečiuose vienas kitam neapykantą ir silpninęs valstybę. Demokratinė tvarka virto netvarka. Kiekvienai partijai buvo svarbu nugalėti savo priešininkus ir paimti valdžią į savo rankas. Kovos būdais nesivaržyta. Nežiūrint, ar kraštui žalos padarys, ar ne. Teko ieškoti išeities, nes valstybės ir visuomenės organizavimui grėsė pavojus mirtinai susirgti".

Latviai kiekvieną geg. 15 d. dabar švenčia kaip "vienybės dieną". Skambina bažnyčių varpai, įvyksta iškilmingas vyriausybės narių posėdis, po kurio visi nuvyksta į brolių kapus (kur guli dėl Latvijos laisvės žuvę latviai), kur sudeda vainikus. Paskui kariuomenės paradas ir valstybės operos salėje iškilmingas susirinkimas.

Partijų kova vyksta Amerikoje, Anglijoje, Prancūzijoje ir kitose demokratinėse šalyse, bet tų kraštų valstybės ir visuomenės organizavimo mirtinai nepažeidžia. Kodėl? **Todėl, kad ten pagrindinai stiprus piliečių susipratimas, perdaug nepasiduodąs propogandai.**

Lietuviai ir latviai to pilietinio supratimo negalėjo savyje išauklėti, nes visos jų mintys buvo nukreiptos į **kovą prieš valstybę,** kurią prieš karą valdė svetimi ir nekenčiami rusai. Iš tikro, lietuvio bei latvio demokrato pareiga šio pereinamuoju momentu yra ne nereikalingų priekabių ieškoti savo kraštų vidaus tvarkai, bet dėti visas pastangas auklėti savo broliuose tokį pat tvirtą pilietinį susipratimą, kuriuo džiaugiasi anglai, prancūzai ir amerikonai. Jiems tas pilietinis susipratimas ne iš dausų į širdį įkrito, bet dėka rimtų vadų išmintingo galvojimo, kovos ir liaudies sutikimo, tais vadais sekti.

Tokiais vadais latviams yra Ulmanis, lietuviams — Smetona, estams — Patsas.

PASAULINĖS PARODOS TIKSLAS YRA STIPRINTI TAIKOS DVASIĄ

Prezidentas Rooseveltas sako, kad Jungtinės Valstybės nori saugumo ir gerų santykių su visomis tautomis pasaulyje

NEY YORKAS, birželio 30 d. — Dėdamas kartinį akmenį Pasaulinės Parodos statyboje, prezidentas Rooseveltas pasakė reikšmingą kalbą.

Jis pirmiausia pareiškė džiaugsmą, kad net 62 tautos mielai sutiko dalyvauti šioje parodoje, kuri bus atidaryta 1939 m. balandžio mėnesį. Tų tautų dalyvavimo planai jau sudaryti ir laukiama daugybės svečių iš tų tautų.

"Daugiau amerikonų nuolat lankosi Europoje ir kituose kraštuose, negu svetimšaliai Amerikoje. Mūsiškiai turėtų šio to pasimokyti svetimuose kraštuose ir įsigyti ten draugų. Bet mes trokštame, kad ir kitų kraštų svečiai aplankytų mus ir čia įsigytų draugų.

Draugiškumo trūkumas veda į karą. Mums tos dvasios netrūksta ir vengiame priešingumo. Bet mes negalime būti tikri dėl saugumo, nors ir siekiame draugiškumo ir gerų santykių su kitomis tautomis.

Čia esantieji kitų tautų atstovai žino, kas yra gerųjų kaimynų politika. Mes nuolat tvirtiname tą politiką, kurios siekia visos Ameriko respublikos.

Gerųjų kaimynų nėra apribota tarptautinių santykių problemoje, kuri gali nuvesti į karą. Mes esame nusistatę prieš karą ir ramiai prensdžiame tuos sunkumus, kurie karą priartina. Bet į politiką įeina prekyba ir kultūrinis bendradarbiavimas tarp tautų.

Šiais laikais, kada socialinės ir ekonominės problemos šaukiasi persvarstymo, asmeniniai santykiai yra reikšmingiausi ir būtini tautų gerovei.

Tad pasaulinių parodų New Yorke ir San Francisco 1939 metais tikslas ir yra pasikeisti mintimis, kultūra ir prekyba.

1939 m. vasarą mūsų karo laivynas atplauks į Atlantą ir dalyvaus parodoje.

Paroda tarnaus pasaulio taikos simboliu ir pagelbės tautas suartinti".

Pagerbtas kalnų policininkas. — Londoniečiai, o ypač merginos gėrėjosi Kanados kalnų policijos atstovu Normanu G. MacDowell'u, 29 mt., kuris 7 metus ištarnavo Kanados šiaurėse ir vienas su šunimis nuvyko 80 mylių sužeistojo valdininko gelbėti.

Lietuvos tautiški šokiai Hamburge turėjo didelį pasisekimą

HAMBURGAS. — Hamburge įvyko 27 valstybių tautiškų šokių sąskrydis, kuriame dalyvavo ir 20 Lietuvos šokėjų. Jie ten pašoko "Kepurinę", "Mikitą", "Blezdingėlę", "Sukčių", "Kubilą" ir žemaičių kadrilį "Jankelį". Be to, dainavo liaudies dainų ir skudučiais skudučiavo.

Lietuvos senieji šokiai Hamburge, į kurį suvažiavo nemažas skaičius įvairių tautų atstovų, turėjo labai gerą pasisekimą. Vietos spauda apie juos gražiai atsiliepia, pažymėdama, kad tautiški lietuvių šokiai pasižymi dideliu originalumu.

Kaltinamasis. — J. Paul Bathelt'as, 25 mt., New Yorko brokeris, suimtas ir kaltinamas Charles Morris'o (lenktynių sekėjo) nužudymu. Pastarojo kūnas buvo cementiniame karste ištrauktas iš Connecticut'o upės.

PASKIRTAS LIETUVOS KARO ATSTOVAS LENKIJOJE

KAUNAS. — Lietuvos karo atstovu Varšuvoje paskirtas generalinio štabo pulkininkas leitenantas (baigęs aukštuosius karo mokslus) Meškauskas, kuris ligi šiol buvo karo atstovu Rygoje.

VĖLIAUSIOS PASAULINĖS ŽINIOS

WASHINGTON, D. C. Iš patikimų šaltinių praneša, kad praėjusiais fiskaliniais metais Jungtinių Vastybių išdė yra 1,400 milijonu dolerių nepriteklius.

Šiais fiskaliniais metais numatomas triju biliionu dolerių nepriteklius ir išlaidų numatoma apie 9,400 mil. dol.

Praėjusių metų nepriteklius yra mažiausias nuo 1931 metų.

DUBLINAS. Airijos ministrų pirmininku antru atveju išrinktas Valera 75 balsais prieš 45.

HANKOVAS. Kinai prašo ir tikisi gauti Rusijos pagalbos, kuri reikalinga greitai suteikti.

Kinų kariuomenės laikraštis numato, kad gana greit gali kilti naujas Rusijos-Japonijos karas.

ALBANY, N. Y. Amerikos Vokiečių Sąjungos vadas Fricas Kuhn'as savo kalboje pareiškė, kad visi aiškiai nusikaltę šnipai Amerikoje turi būti suėsaudyti.

VATIKANAS. Frankistų kariuomenė nors iš lėto, betgi slenka į priekį. Jie stengiasi ne pulti tiesioginiai miestus ir miestelius, bet juos apsupti ir izoliuoti.

NEW YORKAS. Birželio 30 dieną prezidentas Rooseveltas aplankė ligoninėje ir pusvalandį kalbėjosi su švedų sosto įpėdiniu Gustavu Adolfu.

FILADELFIJĄ. Pennsylvanijos valstybės aukščiausias teismas nusprendė, kad 44 valandų darbo savaitės įstatymas yra priešingas konstitucijai.

ANGORA. Turkijos vyriausybė skelbia, kad turkai turi valdyti Aleksandretą. Tiki netrukus dėl to susitarti su Prancūzija.

VARŠUVA. Praėjo didelė audra su perkūnija. Keliuose miestuose žuvo 17 ir sužeista 100 žmonių. Sudegė apie 60 namų.

VIENA. Hitlerio vietininkas Biurkleris sako, kad buvęs Austrijos kancleris Šušnigas bus teisiamas už didį išdavimą.

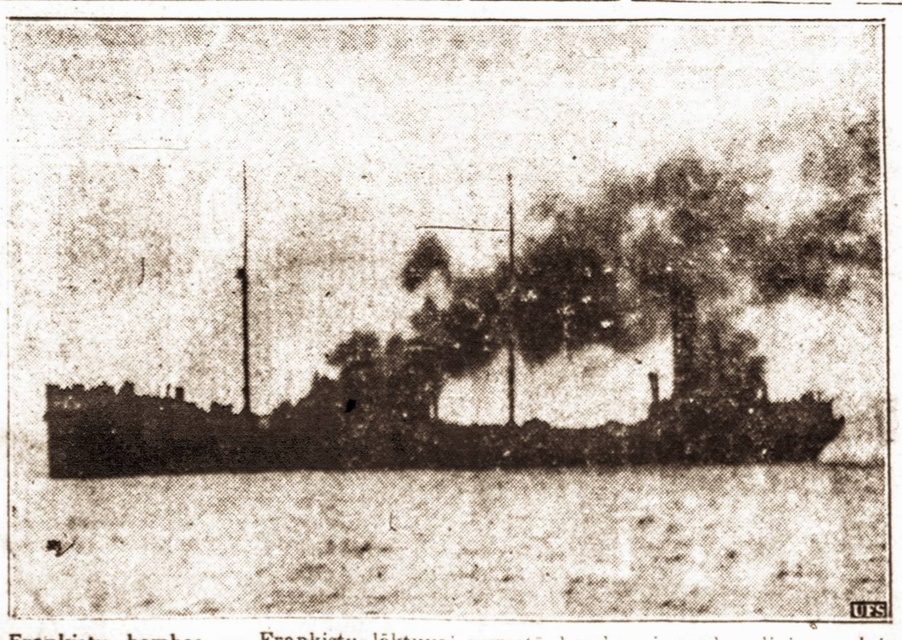

Frankistų bombos. — Frankistų lėktuvai numetė bombas į anglų aliejaus laivą "English Tanker" ties Alikante, Ispanijoje. Dėl prekinių laivų bombardavimo Anglijos atstovų rūmuose reikalaujama griežtesnių veiksmų prieš frankistus ir puolamas ministras pirmininka Chamberlain'as, kuris nenori sugadinti Anglijos santykių su frankistais.

PRADĖJUS SANTYKIUS SU LENKAIS PRANCŪZAI PALANKŪS LIETUVAI

Vokiečiai sako, kad nori taikos su visomis Pabaltijo valstybėmis

BERLYNAS. — VOLKISCHER BEOBACHTER rašydamas apie Baltijos konferenciją tarp kito rašo: "Jeigu prisiminsime, kad nuo 1935 m. Baltijos jūros susisiekimas sudaro virš 12 procentų visos pasaulio prekybos, tai pasidaro aišku, kad šiandien, kaip ir anksčiau, Baltijos jūra tampa svarbiausiu centru.

Todėl Baltijos kraštuose yra stipri įtaka didžiųjų valstybių, kurios iš dalies pačios į tas valstybes yra įsiskverbusios, iš dalies tas joms ir priklauso.

Nereikia pamiršti, kad prancūzų — sovietų karinis paktas prancūzų įtaką sustiprina ir Baltijos valstybėse. Be to, po vokiečių-lenkų draugingumo sutarties sudarymo prasidėjo aiškus Prancūzijos orientavimasis Kauno link. Kokius teisėtus interesus Prancūzija visos Europos šiaurės valstybėse pagaliau atstovauja — šitą klausimą vokiečiai jau yra visiškai išaiškinę, o atsakymą į tai yra davę atsisakydami nuo prancūzų Rytų pakto idėjos.

Tam tikra teisės priedanga ir Anglija gaubia savo interesus šiaurės valstybėse. Į tas valstybes kelias iš Londono veda per ūkiškas sutartis. 1934 m. liepos mėn. Anglija su visomis Baltijos valstybėmis sudarė prekybos sutartis. Suprantama tada buvusi vokiečių — lietuvių priešingumus ir didžiausią ekonominę įtaką išplėtė Lietuvoje. Lordo Plymouth kelionė, kuris praėjusiais metais aplankė Helsinkį, Talliną, Rygą ir Kauną, dar labiau prisidėjo prie tos įtakos sustiprinimo. Baltijos valstybių eksporto ir importo skaitmens rodo, kad Anglijos politika ir toliau laimi naujus plotus.

Dėl Vokietijos santykių su Baltijos valstybėmis nelieka daugiau nieko pasakyti, kaip tik dar kartą pareikšti, kad Vokietija nori tik tikriausios taikos su visomis Baltijos valstybėmis. Kokiu mastu reiškiasi natūraliniai ekonominiai ir prekybiniai santykiai su tomis valstybėmis, aiškiai parodo Vokietijos Rytų Mugės Karalaučiuje vis didėjanti reikšmė. Tarp Vokietijos ir Baltijos valstybių — nėra nė mažiausio interesų priešingumo. Priešingai, dar didesnis jaučiamas tų valstybių bendrumas siekiant sutrukdyti ypatingus Sovietų Rusijos tikslus šiaurės Europoje".

SLA SEIMO DARBAI SCRANTONE

SCRANTON, Pa. Birželio 30 dieną Susivienijimo Lietuvių Amerikoje seime kilo ginčai dėl susivienijimo organo redaktoriaus.

Socialistai siūlė įnešti į SLA konstituciją pataisą, pagal kurią Pildomoji Taryba galėtų savo nuožiūra samdyti redaktorių ir jį atstatyti. Tautiškai nusistatę atstovai griežtai pasipriešino tokiam siūlymui. Kilo diskusijos.

Tuomet P. Grigaitis siūlė duoti Pildomajai Tarybai teisę savo nuožiūra nors pašalinti redaktorių.

Po to M. Vaidyla siūlo duoti teisę švietimo komisijai elgtis savo nuožiūra, jei redaktorius nusikalstų.

Matydamas tautininkų jėgas, vieningumą ir pasipriešinimą, P. Grigaitis savo siūlymą atsiėmė.

Liepos 1 dieną bus renkama Pildomoji Taryba, redaktorius ir bus nuskirta vieta kitam SLA seimui.

Be ilgamečio TĖVYNĖS redaktoriaus Stasio Vitaičio, į redaktorius kandidatuoja Kleofas Jurgelionis, kurį remia socialistai.

Iš viso nuotaika seime gana rami, tvarkinga. Socialistai ligi šiol vengė sukelti didelių ginčų, bijodami tautininkų opozicijos. Ir komunistai ne visuose klausimuose sutinka su socialistais.

Liepos 1 dieną numatoma ir vakarinė sesija, jei nebus išspręsti visi klausimai. Bet vis tiek tikimasi seimo posėdžiai baigti liepos 1 dienos vakarą.

KANTATA APIE DARIŲ IR GIRĖNĄ

KAUNAS. — Liepos 17 d. sueina penki metai, kai pasiryžėliai lietuviai lakūnai — Darius ir Girėnas — perskrido padangėmis platųjį Atlantą, prie pat tėviškės slenksčio neteko jaunų gyvybių.

Šiomis dienomis didvyrių garbei išeina atspausta plati ir dailiai suharmonizuota kantata. Ją sukūrė Alytaus gimnazijos muzikos mokytojas St. Navickas, pagal J. Paukštelio žodžius: "Argi ne jūs per platųjį Atlantą".

Šiuo muzikos kūriniu — kantata ir muzikoje bus įamžinti mums brangių lakūnų atminimas.

BAIGIA ĮRENGTI STIKLO FABRIKĄ

RADVILIŠKIS. — "Stiklo" b-vė skubiai baigia įrengti naujai statomo Radviliškyje stiklo fabriko patalpas.

Dabar daromas paskutinis remontas, vedama instaliacija ir kt. Fabrike dirba per 80 darbininkų.

ARKIVYSKUPAS NEKENČIA LIETUVIŲ

VILNIUS. — Per Sekmines lietuvių parapijiečių delegacija nuvyko pas arkivyskupą ir norėjo prašyti, kad leistų pastatyti Gervėčių bažnyčioje lietuviu nupirktą vėliavą.

Tačiau arkivyskupas sužinojęs ko delegacija nori, jos visai nepriėmė.

— Pavasarininkai šiemet mini savo organizacijos 25 jubiliejų. Ta proga birželio 29 dieną Kaune ruošiama didelė pavasarininkų dainų šventė, kurioje žada dalyvauti 300 chorų su 6,000 dainininkų.

Todėl Kaune numatytoji rajoninė dainų šventė rugsėjo mėnesį neįvyks, o bus suruoštos rajoninės dainų šventės tiktai Ukmergėje ir Klaipėdoje.

ORAS

Numatoma: šilčiau ir gali būti lietaus.

Saulė teka 5:27, leidžiasi 8:30. Dienos ilgis 15 val. 5 min.

TAUTINĖS KONFERENCIJOS PROTOKOLAS

Išrinkta Amerikos Lietuvių Tautinė Taryba

1938 m. birželio 26 d. Scranton, Pa. įvyko tautinė konferencija, kurioje dalyvavo 80 įsiregistravusių tautininkų, sandariečių ir šiaip tautiškai nusistačiusių veikėjų iš plačiosios Amerikos. Apie 20 asmenų neįsiregistravo.

Rengėjų komisijos vardu konferenciją atidarė V. A. Kerševičius, kuris pakvietė konferencijos dalyvius sugiedoti Lietuvos ir Amerikos himnus, kurie sugiedota, V. Bukšnaičiui pijanu pritariant.

V. A. Kerševičius siūlo išrinkti konferencijos prezidiumą, kuris išrinkta šios sudėties: pirmininkas S. Gegužis, vicepirmininkas A. S. Trečiokas, sekretorius P. V. Jurgėla.

Pirmininkas S. Gegužis įžanginėje kalboje priminė, kad tautinėje srovėje buvo nesutarimų, bet po kelių tautinių konferencijų, ypač po paskutinės konferencijos Cleveland, O., įvairūs veikėjai daugiau pasitiki vieni kitais. Reikia eiti toliau. Reikalingas pastovus organizacinis kūnas, kuris vienytų ir tvarkytų tautinę srovę bei vadovautų tautinėje veikloje.

Klyvlandiškės tautinės konferencijos išrinktojo komiteto pirmininkas K. Karpius primena šios konferencijos svarbą, uždavinius ir skaito savo referatą apie svarbiausius tautinius reikalus bei uždavinius. Tarp kitko jis priminė, kad šių metų rudenį į Ameriką iš Lietuvos atvyksta laikraštininkas majoras S. Narušis, kuris atveš d-ro V. Kudirkos biustą iškilmingai pastatyti Lietuvių J. Basanavičiaus Darželyje Cleveland, O. Be to, K. Karpius pasiūlė konferencijai darbotvarkę, kuri priimta: 1) konferencijos atidarymas, 2) prezidiumo rinkimai, 3) K. Karpiaus referatas apie tautinę veiklą, 4) komisijų rinkimai, 5) tautinės srovės vienijimo ir organizavimo reikalai bei trūkumai, 6) Amerikos Lietuvių Tautinės Tarybos reikalingumas, 7) Am. Liet. Tautinės Tarybos rinkimai, 8) lietuviai Amerikos politikoje, 9) klausimai ir sumanymai, 10) konferencijos uždarymas.

A. Trečiokas praneša apie Clevelando tautinės konferencijos išrinkto komiteto veikimą. Pranešimas priimtas.

P. Jurgėla praneša, kad birželio 22 d. New Yorke įvyko tautininkų ir sandariečių konferencija, kurioje pasireiškė sutarimas ir noras tautininkams ir sandariečiams bendrai veikti tautinėje dirvoje. Pareiškė tos konferencijos pageidavimus ir pasiūlė sąrašą kandidatų į Tautinų Tarybą.

J. J. Bačiūnas pastebi, kad spauda neturi liesti tikybos. Tautininkai turi organizuotai eiti į lietuviškąją liaudį. Reikia sudaryti organizuotas kūnas, organizacija su kuopomis.

Teisėjas V. Laukaitis
Amerikos Lietuvių Tautinės Tarybos prezidentas

Adv. K. R. Jurgėla pažymi, kad reikalinga tautinė federacija. Tokį darbą turi pradėti Tautinė Taryba. Yra daug tautinių organizacijų, draugijų, klubų, chorų, meno ratelių. Ir iš viso reikia daugiau rūpintis lietuvybės reikalais Amerikoje.

K. Karpius nurodo, kad neturime organizuotų minių, nes neveikiama, nėra keliaujančių kalbėtojų. Kasmet reikėtų po kelis kalbėtojus siųsti po kolonijas. Tuo turėtų rūpintis Tautinė Taryba.

Dr. K. Drangelis pažymi, kad mes turime minias, tik nesame organizuoti. Nerandame modus vivendi. Veikla reikia taikyti prie tikslų, reikalų.

Dr. S. Tamošaitis ilgesnėje kalboje nurodo, kad veikloje reikia labiau kelti tautinė dvasia. Reikia išrinkti Taut. Taryba ir veikti išvien su visais, kas tik yra geri lietuviai. Lietuviško jaunimo jau beveik neturim. Mūsų spauda turi auklėti ir stiprinti lietuvybę. Visuomenei reikia tokių ugningų kalbėtojų, kaip Skipitis, Tysliava, Jurgėla, Karpius ir kt. Jie turi dažniau lankytis kolonijose.

A. Praškevičius siūlo išbalsuoti, ar reikalinga Tautinė Taryba. Nubalsuota rinkti.

K. Mereškevičius pastebi, kad vadu turime, tik reikia jie sutaikinti, ir klausia, ar Taut. Taryba galės duoti nurodymų Sandarai.

P. Grybienė pastebi, kad reikia susitvarkyti bendruose reikaluose, sutikti Lietuvos svečius, rengti jiems maršrutus.

F. Pivarūnas pažymi, kad konferencija turi numatyti ateitį ir svarbiausius reikalus.

A. Strimaitis nurodo, kad veikėjai jau susitaikę, tvarkosi ir reikalinga Taut. Taryba, kuri galėtų duoti nurodymų ir Sandarai.

Svečias J. Šaliūnas pastebi, kad Taut. Taryba turėtų būti sudaryta iš organizuotų kūnų atstovų. Jei bus gera vadovybė, bus ir organizuotos minios ir bus gerų pasekmių. Tautinių organizacijų yra.

V. Kerševičius sako, kad reikia išjudinti Amerikos lietuviai, rūpintis lietuvybės reikalais, jaunimu, vienybe ir solidarumu.

J. Tysliava pažymi, kad Taut. Taryba turėtų būti didelė, o jos nariai turėtų savo kolonijose sudaryti vietines tarybas, kurios atstovautų vietines tautines draugijas.

P. Naryvdas, J. Puidokas, F. Petrulis ir L. Stanilis priduria, kad Tautinė Taryba būtų autoritetas tautininkams, sandariečiams ir visai tautinei srovei, nes į ją bus renkami lietuvių tautai nusipelnę vadai ir veikėjai, kuriems reiškiamas pasitikėjimas.

Pirm. S. Gegužis savo kalboje išaiškina, kad Tautinė Taryba renkama tautininkams ir sandariečiams bendradarbiauti, veikti išvien ir organizuotai bendruose reikaluose, kurių yra labai daug ir laukia planingo, organizuoto darbo.

Po ilgų diskusijų apie Tautinės Tarybos reikalingumą ir uždavinius, nutarta kandidatų parinkimas pavesti rezoliucijų komisijai, į kurią išrinkti: teisėjas V. Laukaitis, VIENYBĖS red. J. Tysliava ir SANDAROS red. M. Vaidyla.

Komisija pasitariusi pasiūlė šiuos kandidatus į Tautinės Tarybos valdybą ir konferencijos dalyviai išrinko: pirmininkas teisėjas V. Laukaitis, vicepirmininkas A. S. Trečiokas, sekretorius P. V. Jurgėla, iždininkas K. Karpius, organizatorius A. Strimaitis, iždo globėjai P. Grybienė ir B. Ščegauskas.

A. Strimaičiui pavesta atsiklausti kitų numatytų kandidatų į Tautinę Tarybą, ar jie apsiima būti Taut. Tarybos nariai ir veikti.

Apie Tautinės Tarybos uždavinius dar kalbėjo Jankus, J. Arlauskas, P. Jurgėla, M. Vaidyla ir P. Pivarūnas, naujasis Sandaros pirmininkas.

J. Tysliava ir M. Vaidyla perskaitė rezoliucijas, kurias konferencija priėmė. Dr. Tamošaitis savo kalboje nurodo, kad Lietuvai reikia ne tiktai kultūrinės ir ekonominės stiprybės, bet reikia remti ir Ginklų Fondas. Siūlo kitą tautinę konferenciją sušaukti New Yorke kitais metais Pasaulinės Parodos metu. Tas nutarta įvykdyti.

Jaunuolis A. Bagdanskis sveikina konferenciją ir džiaugiasi jos darbais. Ragino daugiau domėtis Amerikos politikos reikalais. Vien Pennsylvanijos valstybėje yra apie 100,000 lietuvių, iš kurių vos tik 25—30 turi valdžios tarnybą. Ragina Tautinę Tarybą gelbėti suorganizuoti visus lietuvių politinius klubus į vieną sąjungą.

Tuo reikalu dar kalbėjo P. Jurgėla, kuris siūlė priimti atitinkamą rezoliuciją. Priimta.

V. Uždavinys sveikino konferenciją ir džiaugėsi jos darbais ir sutarimu, o ypač Tautinės Tarybos išrinkimu.

Kalbėjo Dariaus-Girėno Aeroklubo sekr. A. Alekna ir lak. P. Šaltenis. Šaulių lėktuvui suaukota $33.50.

Pirm. S. Gegužis pasakė baigiamąją kalbą, padėkojo dalyviams už atsidėjimą konferencijos darbams ir palinkėjo Tautinei Tarybai sėkmingų darbų.

P. V. Jurgėla
Konferencijos sekretorius

VIENYBĖ
Established 1886
LITHUANIAN DAILY UNITY
Oldest Lithuanian Newspaper
193 Grand St., Brooklyn, N. Y.
Telephone: EVergreen 7-7840
Published daily except Sundays and Holidays by
Lithuanian Press Corp., Inc.

Entered as Second Class Matter October 23, 1907 at the Post Office at Brooklyn, N. Y. Under the Act of March 3, 1879

Advertising rates on application

PRENUMERATA

Brooklyne ir užsieniuose:	
Metams	$7.00
Pusei metų	$3.75
Trims mėnesiams	$2.00
Vienam mėn.	$0.90
Jungtinėse Valstybėse ir Kanadoje	
Metams	$5.00
Pusei metų	$2.75
Trims mėnesiams	$1.65
Vienam mėnesiui	$0.75

Redakcijai siunčiami straipsniai turi būti parašyti tik vienoje lakšto pusėje su autoriaus pavarde ir adresu.
Nesunaudoti rankraščiai nesaugojami
Visais reikalais adresuokite:
Lithuanian Press Corporation
193 Grand St., Brooklyn, N. Y.

A. S. Trečiokas — Prezidentas.
J. Smitrus — Vedėjas.
J. Tysliava — Redaktorius.

TRUPINIAI IŠ SLA

Ketvirta seimo diena, ir dar nieko ypatingo nejvyko.

Bet šiadnien "bendrafrontininkai" pasigyrė savo draugams, kad bus "liosų" traukimas, norint sužinoti, katroje pusėje jėga didesnė.

"Bendrafrontininkai" laido antis vieną po kitos, kiekvienu atveju vis naujomis plunksnomis papuoštą — kas bus TĖVYNĖS redaktorius? Statyti Vaivaduką, be kurio NAUJIENOS negali apsieiti. Antru kandidatu statyti lenkų Hodurą kunigą M. Valadką. Vaivadukas rezignuos, ir hodurininkas lieka taip, kaip ir redaktorius.

Antru kandidatu siūlosi švietimo komisijos narys Kleofas Jurgelionis. Jis labai norėtų būti TĖVYNĖS redaktorius, bet nėra kam jo nominuoti, nes kiti du švietimo komisijos nariai nenori Jurgelionio prašymo patvirtinti (indorsuoti). O pats Jurgelionis susilaiko nuo nominavimo savęs. Tad jo kandidatūra savaime atkrinta.

Tad šis klausimas ir kelias lieka atviras d-rui Montvydui. Jei šis liktų redaktorium, tai "bendrafrontininkams" būtų didelis palengvinimas kituose rinkimuose įsitraukti Mikužiūtę į SLA centro valdybos sekretores. Mat, dviem daktarams būtų per maža vietos centre... Dviejų baravykų barščiuose per daug.

Tai Mat

Atatiko dalgis kotą

Kairiajai spaudai, kuri sandariečius į bendrą frontą už komunizmo politiką vilioja, SANDARA gražiai atsako:

"Sandariečiai niekad nebičiuliavo su fašistais (tokių tipų lietuvių visuomenėje ir su žiburiu nerastum. V. Š.) ir niekad demokratinio fronto neapleido. Mes nešokinėjame, kaip meksikoniška pupa, iš vežimo vežiman, ir neveidmainiaujame Amerikos lietuvių visuomenei".

Sandariečiams ne bendrų frontų su kulvarčių jurgiais reikia, bet Sandaros organizaciją ugdyti.

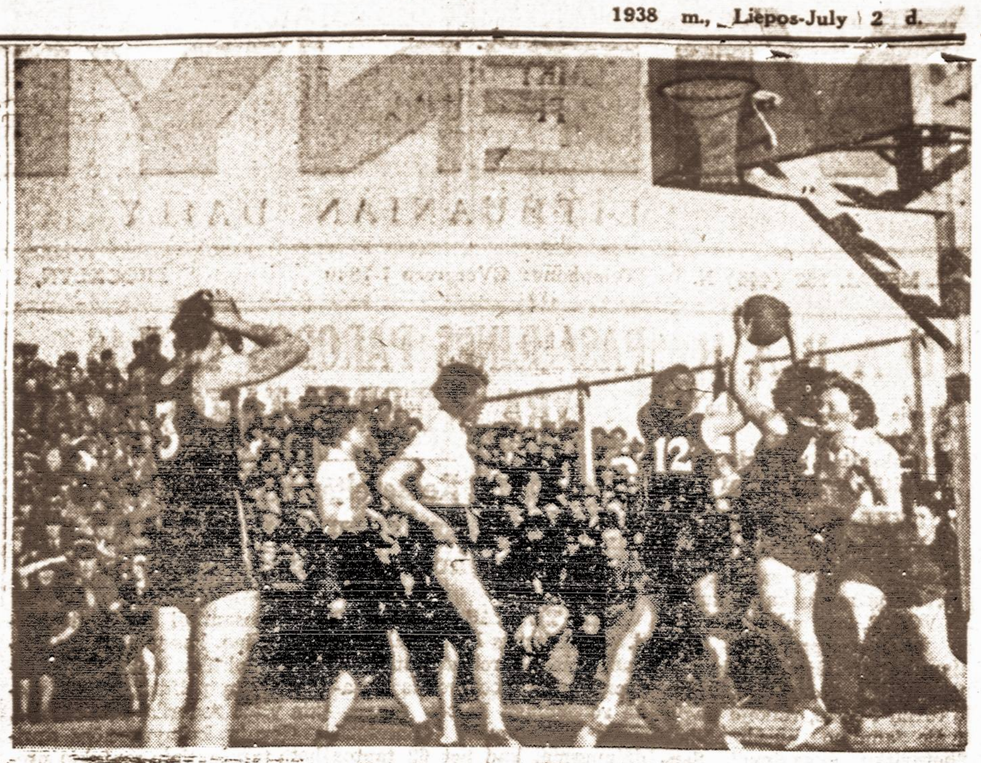

Lietuvos valstybinė moterų krepšinio komanda (apsirengusi baltais marškiniais ir tamsiomis kelnaitėmis), š. m. gegužės 22 d. Kaune sėkminkai nugalėjusi Estijos valstybinę moterų krepšinio komandą rezultatu 15:7 Lietuvos naudai ir gegužės 28 d. Rygoje nugalėjusi Latvijos valstybinę moterų krepšinio komandą, rezultatu 25:7 Lietuvos naudai. Šiame atvaizde matome tarpvalstybines moterų krepšinio rungtynes Lietuva-Estija Kaune, geg. 22 d.

Lietuva pagerbė Respublikos Prezidentą

Respublikos Prezidento Antano Smetonos vardo diena (birželio 13 dieną) visoje Lietuvoje kasmet gražiai paminima.

Šiemet, ryšium su Nepriklausomybės dvidešimtmečio sukaktimi, Tautos Vado vardinės buvo pagerbtos plačiau ir iškilmingiau. Visame krašte, miestuose, miesteliuose, kaimuose ir vienkiemiuose plevėsavo tautinės vėliavos. Įvairios organizacijos suruošė iškilmingus susirinkimus ar posėdžius su pranešimais, koncertais. Katalikų bažnyčiose buvo atlaikytos pamaldos už Lietuvos Respublikos ir jos vyriausio vairuotojo Respublikos Prezidento laimę ir gerovę.

Tautos Vadas tą dieną gavo daugybę sveikinimų žodžiu ir telegramomis. Vardinių išvakarėse tūkstančiai organizuotos visuomenės nuvyko Respublikos Prezidentą pasveikinti: čia buvo moksleiviai, olimpijados dalyviai, šauliai, skautai, jaunalietuviai, studentai ir kiti.

Valstybės Teatre jaunalietuviai Tautos Vado garbei buvo suruošę gražų meno vakarą. Vytauto ąžuolyne, Dainų slėnyje, buvo uždegti laužai. Čia susirinko apie 10,000 žmonių. Čia įspūdingai aidėjo orkestrų ir dainų garsai. Bendrai, visur buvo šventiška nuotaika, nors vardinių diena buvo šiokiadienis.

Vardinių proga Respublikos Prezidenttas gavo ir gražių dovanų. Paminėtina "Spindulio" spaustuvės dovana: sidabrinės jubiliejinės dešimtlitinės monetos modeliu atliedintas vienintėlis auksinis pinigas. Klaipėdos lietuviškosios organizacijos padovanojo gražią motorinę valtį ir kt.

Tautos Vadą Antaną Smetoną Lietuvoje giliai gerbia visų pažiūrų ir įsitikinimų ir tautybių žmonės. Už jo didelius nuopelnus bei pasiaukojimą tautos ir valstybės garbei ir gerovei. Tie Antano Smetonos nuopelnai sunkiai įvertinami, nes jis jau apie 45 metus nenuilstamai ir visokeriopai dirba apsišarvojęs dideliu mokslu, patyrimu, darbštumu ir kantrybe. Jis Lietuvai visu atsidavimu ilgai dirbo dar tada, kai už lietuvišką ir tautinį veikimą atpildas buvo vien pavojai, paniekinimai, persekiojimai. Todėl Lietuvos visuomenė įvairiomis progomis, ypač vardinių dieną, savo Respublikos Prezidentui A. Smetonai reiškia didelę pagarbą bei dėkingumą.

TSB.

JŪROS VANDUO — VAISTAI

Kas dabar abejoja, kad jūros vanduo, oras, saulė, vėjas gerai veikia žmogaus sveikabrėžta pereito šimtmečio gytą. Tai ypač gerai buvo padytojų.

Bet dabar, kaip praneša užsienio spauda, gydytojai pradeda vartoti kaip vaistus ir jūros vandenį. Be abejo, jūros vanduo yra tam tikslui filtruotas. Ir tokio vandens gydytojų "prirašoma" ligoniui 2—3 valgomuosius šaukštus arba 2—3 stiklines. Gydytojai teigia, kad jūros vanduo padidina apetitą ir gelbsti viškinimo sulčių apykaitai.

Be to, jūros vanduo gerai veikia prieš visokius pilvo audinių ligas, o taip pat prieš pilvo katarą ir pagaliau prieš odos ligas. Tuo tarpu gydytojų tikrai nėra nustatyta, kuri jūros vandens dalis labiausiai veikia žmogaus sveikatą, bet manoma, kad magnezijos druskos. Prancūzų gydytojai jūros vandenį tuo plačiau mano vartoti kaip vaistą.

TĖVYNĖS MYLĖTOJŲ DRAUGIJOS ATSTOVŲ SUVAŽIAVIMAS

Nors SLA seimo dalyviai labai susirūpinę tos organizacijos reikalais, bet kartu būdami ir TMD pasiaukojusiais gaivintojais, susirinko po SLA seimo pirmosios dienos sesijų Chamber of Commerce Auditorijoje. Apie 25 delegatai dalyvavo pirmoje vakarinėje TMD seimo sesijoje.

A. B. Strimaitis atidarė seimą trumpa prakalba. Seimo vedėjais išrinkti: P. Pivorunas pirmininku, V. Kerševičius sekretorium.

Programos sudarymui paskirta komisija: J. J. Smailis ir K. Katkevičienė.

J. J. Bačiūnas iškėlė sumanymą leisti mėnesinį žurnalą ir pasižadėjo pavesti tam reikalui savo spaustuvę.

Teisėjas V. Laukaitis patiekė Baltimorės kuopos sumanymą: stengtis išleisti bent po vieną knygą informacijinio pobūdžio apie Amerikos lietuvių veiklą anglų kalboje. Iš tokios literatūros galėtų semtis informacijų ne tik čia augantis jaunimas, bet ir visi mūsų profesijonalai.

Nutarta antra seimo sesija laikyti birželio 28 d. vakarą.

A. B. Strimaitis

Kur ir kaip žudomi nusikaltėliai

Nusikaltėlių žudymas visada buvo ir dabar yra praktikuojamas, tik nevisur vienodai. Vokietijoje nusikaltėliams galvas kertama kirviu, Prancūzijoje nuo revoliucijos laikų, nusikaltėliams galvas kertama "mašina" (gilijotina).

Belgijoj įstatymais remdamiesi teismai nusikaltėlius smerkia nukirtimui kalaviju, tačiau nuosprendžiai pakeičiami "amžinu" kalėjimu. Šveicarijoje seniau nusikaltėlius baus davo taip pat nukirtimu, bet nuo 1863 m. teis. savo nuosprendžiams naudoja tik "amžiną" kalėjimą. Švedijoj ir Norvegijoj kodeksas taip pat pripažįsta baudą galvos nukirtimu, bet praktikoje tokios baudos ten pasitaiko labai retai.

Austrijoj, Vengrijoj, Jugoslavijoj ir Lenkijoj nusikaltėliams baudą skiria kartuvėse, pagal daktarų išsireiškimus, korimas — švelniausis žudymo būdas ir mirtis lengviausia. Graikijoje ir Rusijoje nusikaltėliai sušaudomi. Sušaudymu bauda praktikuojama Lietuvoj ir Italijoj, bet Lietuva šaudo tik išdavikus ir politinius nusikaltėlius (kuriuos teisia karo teismas), o Italija skiriasi tuo, kad baudžiamuosius šaudo ne iš priešakio, bet iš užpakalio, į pečius.

Ispanijoje ir Estijoje mirčiai pasmerktiems nusikaltėliams teismas sako išgerti nuodus. Jei tie nuodus gerti atsisako, tada juos kariama. Anglijoj mirties kodekso nėra, tad baudą skiria teismai pagal savo nuožiūrą — pakarti, ar nukirsti kalaviju. Amerikoje 20 valstybių marina elektriškoj kedėj, 18 valstybių karia, viena troškina gazais, o 8 valst. mirties baudos nepraktikuoja visai. Meksikoj ir pietinėse Amerikos valstybėse nusikaltėliai šaudomi.

LIETUVOS MOKSLEIVIJOS SPORTO IR DAINŲ ŠVENTĖS BUVO IŠKILMINGOS

Lietuvos mokyklose daug dėmesio kreipiama ne vien į moksleivių mokslinimą, bet gana plačiai ugdomas įvairių rūšių sportas ir dainos menas. Visose gimnazijose yra sporto ir dainų mokytojai. Gimnazijose veikia sporto rateliai ir chorai. Pradžios mokyklų yra apie 3,000, su 5,000 mokytojų ir 270,000 mokinių.

Šiemet, nepriklausomybės dvidešimtmečiui atžymėti, buvo suruošta daug moksleivijos sporto bei dainų švenčių ir varžybų. Šios varžybos yra ruošiamos kiekvienais metais, tik mažesniu mastu. Po keliasdešimt mokyklų susibūrę ruošė mažųjų moksleivių šventes. Kai kur tokiose šventėse dalyvavo po 2,000—3,000 pradžios mokyklų mokinių. Šventes gausiai lankė visuomenė, žinoma, daugiausia mokinių tėvai, giminės, bet buvo ir daug pašaliečių. Mokytojų paruošti ir vadovaujami mažieji moksleiviai savo šventėse parodė savo sugebėjimus sportinių žaidimų ir dainų srityse. Dažnai tekdavo stebėtis tūkstančių vaikučių sutartinumu ganant painiuose žaidimuose ir tautiniuose šokiuose bei dainavime. Pradžios mokyklų mokinių šventės parodė, kiek toli yra pažengusi nutolusi lietuviškoji mokykla nuo buvusių rusų mokyklų.

Žinoma, daug didesni reikalavimai statomi gimnazijų auklėtiniams. Na, jie ir daugiau parodė. Pirmiausia įvyko gimnazijų varžybos apygardose. Į šias varžybas suvažiuoja kelių kaimyninių gimnazijų sportininkai, šokėjai, dainininkai ir eina varžytynės. Geriausiai pasižymėjusių gimnazijų skaitytojai, deklamuotojai, įvairių šakų sportininkai, tautinių šokių šokėjai ir chorai buvo suvažiavę į Kauną ir čia įvyko jaunimo olimpijada. Tai bus lyg įžanga į šiemet liepos mėn. 17—31 dienomis įvykstančią Pirmąją Tautinę Olimpijadą.

Moksleivijos sportiniai žaidimai, tautiniai šokiai ir chorų koncertai labai džiugino visuomenę. Jaunimo Olimpijada parodė, kad vyresniojoje moksleivijoje auga ir bręsta stiprios sportinės jėgos, kurios pavaduos dabartinius sportininkus ir pasieks visų šakų sporte daug didelių laimėjimų.

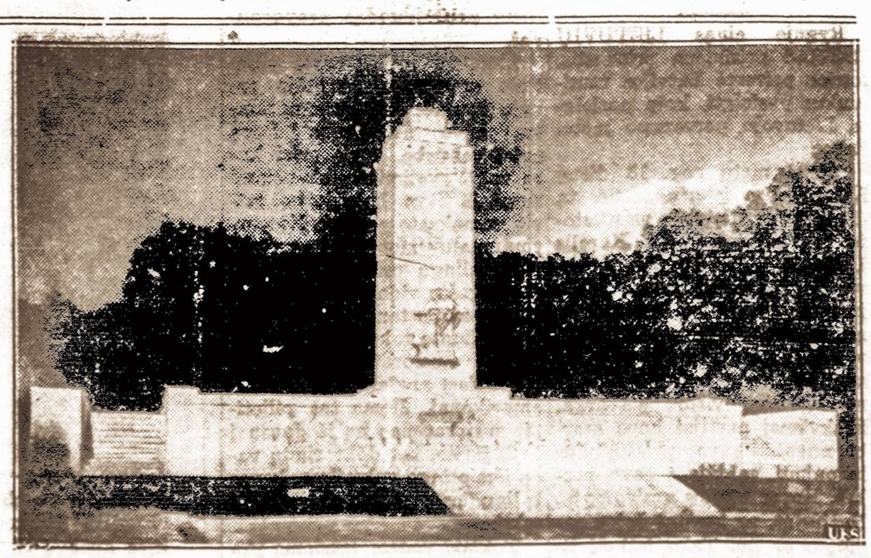

Gettysburgo kautynių įamžinimas. — Liepos 3 dieną prezidentas Rooseveltas atidarys šviesinį paminklą Gettysburgo kautynių vietoje, Pa. Paminkle įrašyta "amžinoji taika Jungtinėse Valstybėse". Po tų kautynių suėjo 75 metai.

AUKOS GINKLŲ FONDUI SULAIKYTOS LIGI BOLŠEVIKIŠKO PERVERSMO...

LAWRENCE, Mass. — Kada lenkai užsimanė pagąsdinti Lietuvą ir įteikė ultimatumą Lietuvos vyriausybei, lyg perkūnas trenkė į lietuvius iš šviesaus dangaus. Viso pasaulio lietuviai subruzdo gelbėti Tėvynę Lietuvą.

Neatsiliko nuo kitų kolonijų ir Lawrence'o lietuviai. Sušaukė masinį susirinkimą. Aptarė esamą padėtį ir nutarė aukoti pinigų. Surenkama 37 doleriai. Žmonės dosniai aukojo, suprasdami reikalą ir atsidėdami Lietuvos vyriausybės darbu.

Šmakšt, kaip yla iš maišo. Aklas bolševikas, įlipęs į estradą, pradėjo įrodinėti: "Žiūrėkite, mes čia turim 5,000 Lawrence'o piliečių. Vienbalsiai išneškime rezoliuciją prieš dabartinę Lietuvos valdžią. Ten nėra laisvės, kalėjimai prikimšti politinių kalinių ir t.t."

To dar buvo maža. Nuvyko į Lowell'į pliaukšti. Buvo siunčiama telegramos ir susidarė kitų išlaidų. Be to, aklajam bolševikui išlaidos... Susidarė, mat, bolševikams visokių rūšių išlaidų. Ir kas telieka? Aukos buvo rinktos Lietuvai paremti, o nebelieka nei cento!

Bet ir čia dar ne viskas. Bolševikams vis maža. Buvo nutarta įsteigti Lietuvai gelbėti fondą. Bolševikai ir vėl kaip žydai kermošiuje. Gegužės mėn. 22 d. įvyko susirinkimas. Buvo renkami iš vietos draugijų atstovai, iš kiekvienos po tris. Ateina į "pagalbą" tas pats bolševikas. Su popiergaliu rankoje skaito ir įrodinėja, kad esąs deleguotas atstovu iš draugijų. Gal Lawrence'e yra tik keli bolševikuojantieji, o jis kalba net apie kažkokią kuopą...

Prasideda svarstymai ir kur bus dedami tie pinigai. Vieni sako, pinigai reikia pasiųsti Ginklų Fondui. Atsiranda priešingų, sakydami, kad Ginklų Fondan būtų negražu siųsti. Tai aklųjų bolševikėlių nuomonė. Pasiųlė pinigus į banką padėti ir, kada bus Lietuvoje perversmas, tada tuos pinigus pasiųsti...

Kada visos kolonijos gausiomis aukomis remia Ginklų Fondą ir aukas siunčia šimtais ir net tūkstančiais, tai atsiranda tokių neišmanėlių, kurie su renkamais pinigais laukia Lietuvoje "perversmo."

Vietinis

Sveikata. — Vokiečių boksininkas Maksas Šmelingas po sužeidimo bokso rungtynėse su Joe Louis'u gydosi ligoninėje, New Yorke. Dešinėje jo lavintojas Maksas Machon'as.

Tik lėktuvais pasiekiamas nykštukų miestas

Naujosios Gvynėjos saloje tebegyvena dar daug nykštukų, pigmėjų. Vatuto miestas — tikra jų sostinė. Beveik visi to miesto gyventojai — pigmėjai. Ir tai vienintelis toks miestas pasaulyje.

Susisiekimas su Vatutu palaikomas tik lėktuvais. Mat, Vatutas yra 4,300 metrų virš jūros paviršiaus, t. y. maždaug kaip Montblanco viršūnėje. Kaip yra vienam: anglų spaudos atstovui pareiškęs Anglijos rezidentas ir Vatuto gubernatorius dr. N. N. Thompsonas, nutiesti nuo jūros kranto į tą miestą plentą atsieitų brangiau negu prakasti po Lamanšu tunelį. Ir tai dar vargu, girdi, ar apskritai būtų įmanoma iki šiol turimomis plentų statybos technikos priemonėmis nutiesti plentą į Vatutą. Todėl viena aukso kasyklų bendrovė laiko Vatute per dešimtį didelių susisiekimo lėktuvų, kuriais vežioja ir keleivius ir prekes.

Visame Vatute tėra tik vienas vienintelis automobilis. Paties regento lengva mašina, kuri į Vatutą taip pat tegalėjo būti atgabenta lėktuvu, išardyta atskiromis dalimis. Tą mašiną paskui Vatute sumontavęs mechanikas taip išgasdinęs ir supykinęs vatutiečius pigmėjus, kad, anot gubernatoriaus Thompsono, daugiau nebegali jiems ir pasirodyti, kad nenulinžiuotų. Pigmėjai jo kitaip ir nevadina, kaip "piktuoju demonu".

Ir keista: pačių Vatuto pigmėjų yra daugiau kaip pusantro šimto išmokslintų lakūnų, pilotų. Ir visi jie drąsiai sėda į lėktuvus, darbininkai kasdien lėktuvais skrenda į aukso kasyklas toli nuo Vatuto ir lėktuvais grįžta iš kasyklų. O tokios nematytos naujienos kaip paprastas automobilis išsigandę tiek, kad mechanikui, tam "piktajam demonui" paleidus sumontuotos mašinos motorą, montavimą stebėjusi minia tautiečių pigmėjų kaip bepročiai išlakstė į visas puses...

Žinoma, ne kuris ten didmestis r tas Vatutas. Miniatiūrinis miestelis, kurio mediniai arba moliniai namiūkščiai yra pilki pikulėliai, skurdžių skurdžiausi ir neaukštesni kaip dviejų metrų. Vienintelis normalaus didumo, gražus ir baltai dažytas namas yra paties Anglijos regento — gubernatorius. Vatutiečiai jį vadina "didžiuoju baltu namu". Daugumas Vatuto ir aplinkinių kaimelių gyventojų yra aukso kasyklų darbininkai. Sąžiningi ir stropūs darbininkai kuriems už darbą atlyginama ne pinigais, bet drabužiais ir įvairiais daiktais. Užtat kiekvienas pigmėjas turi bent po dvyliką laikrodžių ir po tiek pat diržų, žiedų, sagučių ir kitokių blizgančių... Pigmėjų amžius paprastai esti trumpas. Užtat devynerių metų amžiaus jie jau vedasi ir pradeda savarankų gyvenimą. Dirba vyrai ir moterys, nesiduoda šviečiami. Per paskutinį, visai neseniai regento Thompsono įvykdytą Vatuto ir jo aplinkinių gyventojų visuotinį surašymą paaiškėjo, kad iki šiol viso tik 3% vietos pigmėjų yra pramokę skaityti, ir rašyti, vadinasi, 97% tebėra visiškai analfabetai. **P. L.**

Paslaptingas įvykis

Rietavas. — Šiomis dienomis Rietavo apylinkėje didelio susidomėjimo ir pasipiktinimo sukėlė įvykęs nepapratas įvykis. Bagdonavo kaime, Rietavo valsč., eigulio Spiridavičiaus tarnaitė Remeikaitė paslaptingai žuvo. Dėl šio įvykio apylinkėje kilo įvairių versijų. Spėjama, kad Remeikaitę kas nors bus nužudęs ir paslėpęs. Įvykį policija stropiai tiria, tačiau iki šiol Remeikaitės nepavyko surasti.

Vienybės spaustuvė ne tik laikraščius spausdina, bet atlieka ir mažesnius spaudos darbus.

Daugiau šiemet krašte įmonių

Kaunas. — Kaip išpirktieji pramonės ir prekybos verslo liudijimai rodo, šiemet daugiau krašte veikia prekybinių pramoninių įmonių. Per praeitų metų gruodžio mėn. ir pirmuosius tris šių metų mėnesius šiais metais pramonės įmonės laikyti patentų išpirkta 12,345, kai pernai per tokį pat laiką 11,386. Prekybos patentų per tokį pat laiką šiemet išpirkta 20,320, kai pernai 19,216. Tuo būdu pramonės įmonių šiemet beveik visu tūkstančiu yra daugiau, o prekybos įmonių daugiau yra tūkstančiu su viršum.

Didžiojo karo konservai

Gaideliai. — Po didžiojo karo grįždamas iš Prancūzijos į namus, Gaidelių kaimo ūkininkas, Lešas Kristupas, kaipo maisto davinio parsivežė 2 dėžutes konservų, kurias ir iki šių dienų, kaipo atminti tebeturi. Minėtų konservų dėžutės dar gana gerai atrodo ir jokių sugedimo žymių nesimato. Šiais metais rudenį kaip tik sukanka lygiai 20 metų nuo minėto ūkininko grįžimo iš didžiojo karo, ta proga žada jas atidaryti. Tai iš tikrųjų retas, kurį galima pavadinti istoriniu, atsitikimas.

IŠ MŪSŲ PADANGĖS

ANSONIA, Conn. — Prieš blaivybės įvedimą Amerikoje, karčiamininkai turėjo daug galios. Jei norėjai teisme laimėti bylą, tai pirmiausiai turėjai pamatyti karčiamininką. Politikieriai norėdami laimėti balsų daugumą, vaikščiodavo po karčiamas. Šiuo metu čia atsidarė daug užeigų. Kai kurie šios rūšies biznieriai iš savo jaunesnių kostumierių suorganizavo sporto ratelius, kad labiau pagarsintų savo biznio įstaigas. Štai lietuvių Šv. Antano sporto ratelis birželio 15 d. turėjo rungtynes su Hippy's Grill'e ratelių. Lietuviai laimėjo 7:6.

Ko gero — gėrimų užeigos pradės lenktyniuoti sporto ratelių organizavimu. Lietuviams, tos rūšies biznieriams, irgi reikia neatsilikti ir organizuoti savo klijentus, gal tas ir padės bizniui.

Prieš kurį laiką kai kurie American Brass Co. darbininkai pradėjo organizuotis į CIO, o kiti į Federation of Labor uniją. Patikau aną dieną lietuvį su pilna kišene CIO ženklų... Sako, kad ši unija esanti geriausia. Galimas dalykas. Bet kur du pešasi, tai trečias visada laimi.

Prieš keletą metų atgal čia pradėjo eiti amerikoniškas savaitraštis "Star News", kuris daugiausia rašo apie visokius skandalus. Tai tikras "griešnikų" organas. Pabaigoje savaitės, svarbiausioje miesto gatvėje Main Str., matai šio laikraščio redaktorių su pundu laikraščių pardavinėjant po 10 centų ir ieškant skandalingų naujienų. Jam padeda dar du "reporteriai". Jei kada tenka paskaityti šį laikraštį, tai randi ir iš Lietuvos "griekų", ypač iš slaptos mergų meilės... Well, nebūtų "griešnikų", nebūtų ir biznio.

Aną metą čia susiorganizavo Vilniui Vadavimo Sąjungos skyrius. Iniciatoriai buvo Lietuvių Polit. Klubas ir Šv. Antano draugijų rinkta komisija. Komisija sėkmingai darbavosi. Tačiau buvo žmonių, kurie stengėsi tą komisiją iš to veikimo ištraukti. Dabar tu draugijų susirinkime, birželio 19 d., priešų noras įvyko. Komisija ištraukta. Šį įvykį kai kurie sutiko su šypsena. Nenuostabu, jeigu bolševikuojantieji nariai priešingi VVS ir nesupranta Sąjungos reikšmės. Vienas žmogus, J. K., tikrai dažnai keistai elgiasi. Jis padeda dirbti patrijotiškus darbus, aukoja duosniai, bet, apsisukęs, juokus daro iš tų darbų. Argi jis toks blogas, kad apie kitus blogai mano? Nemanyčiau. Jis kitų paveikiamas. Reikia susiprasti ir savo protu gyventi.

J. M.

Visokiais kelionių ir dokumentų reikalais kreipkitės į Venybės Travel Bureau, 193 Grand St., Brooklyn, N. Y.

Tel.: EVergreen 7-2534

J. VAITULIONIS
PIRMAS LIETUVIS
Chiropraktas Gydytojas
331 GRAND STREET,
BROOKLYN, N. Y.
Valandos: nuo 9 ryto iki 8 vak.
Nedėlioms ir šventadieniais
Nuo 10 ryto iki 1 po pietų

GYDO CHRONIŠKAS LIGAS

KRAUJO-ODOS-NERVŲ LIGOS
NUSILPIMAS
VIDURIŲ LIGOS

Moterys ir vyrai sergantys kraujo ir odos ligomis, kroniškų nervų suirimu, bendru kūno nusilpimu, vidurių ir išeinamosios žarnos ligomis, nosies, žarnos, plaučių, bronchito ir kepenų ligomis, kurių nesuprantate, tuojau kreipkitės kurių nesuprantate, tuojau gydykite

X-Spinduliai, Kraujo ir šlapumo ištyrimas prieinama kaina

EGZAMINACIJA NEMOKAMAI

Dr. L. ZINS
110 East 16th Street,
New York, N. Y.
tarp 4th Ave ir Irving Pl.
(Įsteigta prieš 25 metus)
VALANDOS: 9 val. ryto iki 8 val. vakaro. Sekmadieniais nuo 9 val. ryto iki 3 val. popiet.

Šiltam ore
šaltas lietuviškas Maistas
kumpis su agurku

REctor 2-2786
157 Chambers St., N. Y.

Liet.-Amer.
Imp. & Eksp. B-vė

NUOLATINIS, GREITAS SUSISIEKIMAS
Tarp New Yorko ir Klaipėdos, Per Gothenburgą
Kelionė prasideda ir baigiasi Švedų Amerikos Linijos laivais
Nuo Švedijos, vyksta iš Stockholmo ar Kalmaro
moderniškuoju S. S. "MARIEHOLM."
Nereik Švedų vizos keleiviams į Lietuvą per Švediją
Lavų išplaukimai iš New Yorko:
DROTTNINGHOLM: Liepos 14, Rugpiūčio 8
GRIPSHOLM: __ __ __ Liepos 22, Rugsėjo 7
KUNGSHOLM: __ _ Rugpiūčio 18, Rugsėjo 14
Platesnių žinių ir laivakorčių kreipkitės į vietinį laivakorčių agentą, arba į

SWEDISH AMERICAN LINE
636 Fifth Avenue, (Rockefeller Center) New York, N. Y.

TURIZMO IR APDRAUDOS BIURAS

- Greitas ir saugus pinigų siuntimas į visas šalis
- Laivakortės greičiausiais laivais į visas šalis
- Generalinė apdrauda. — Namai, automobiliai
- Nuosavybių parandavojimas ir administravimas
- Importavimas maisto produktų iš Lietuvos
- Atliekami visi reikalai, kokiais tik kas kreipiasi.
- Notaras — Tvirtina visokius dokumentus

A. S. TREČIOKAS
314 WALNUT ST., NEWARK, N. J.
KAMPAS ADAMS STREET
Telefonas. Market 2-4867

PLATINKITE VIENYBĘ

...VIENYBĖS DIENRAŠČIO MILŽINIŠKAS

PIKNIKAS

SEKMADIENY, RUGPIŪČIO 14 D. — AUGUST, 1938

KLASČIAUS CLINTON PARKE

Betts ir Maspeth Avenues, Maspeth, L. I., N. Y.

Suorganizuota didžiulė įdomi programa
Miss Vienybės 1938 metų rinkimai
Mažų vaikų konkursas (Children's Party)
Dainos — Šokiai — Žaidimai
Sporto varžytinės — Boxing Bout
Ir daug kitų margumynų

DALINAMOS DOVANOS VAIKAMS:

Laimėjimams skiriama 3 dovanos — PILNA HOPE CHEST — — kraitis
Gros du orkestrai. Vienas šokiams, kitas — iliuminuotame ir dekoruotame parke.

ĮŽANGA — 50 CENTŲ. VAIKAMS IKI 10 METŲ — 15 CENTŲ.

Bilietai jau gaunami Vienybės administracijoj ir pas platintojus

VISI Į MILŽINIŠKĄ VIENYBĖS PIKNIKĄ!

Bokso pasekmės. — Ši Rentgeno spindulių (X Ray) nuotrauka rodo, kaip Maksas Šmelingas buvo sužeistas, mėginant paveržti pasaulinį čempijonatą iš Joe Louis'o.

LIETUVIŠKAS PARKAS . . .

Graži ir patogi vieta gegužinėms ir kitokioms pramogoms po medžiais ir salėje. Šilti užkandžiai ir visoki gėrimai. Galima ir savo užkandžius atsivežti. Vieta dykai. Prašomi visi ir bet kada sustoti:

LIBERTY PARK, 1144 LIBERTY AVE., Hillside, N. J. Tel. WA. 3-9515

FRANK LISAUSKAS, Savininkas

VIENYBĖ

RENGIA PIKNIKĄ VIENYBĖS NAUDAI

Amerikos Lietuvių Piliečių Klubas, kaip pirma, taip ir šiemet rengia VIENYBĖS dienraščiui metinį pikniką, kuris įvyks liepos 24 d. Vaičionio parke, Meadow Grove, Division Ave., Cranford, N. J.

Vieta graži, puikus pavilijonas jaunimui pasišokti, taip pat ir kiti patogumai svečiams priimti.

Rengimo komitetas deda pastangas, kad būsimas VIENYBĖS naudai rengiamas piknikas būtų sėkmingiausias iš bet kada buvusių New Jersey valstybėje.

Taigi, kviečiame kitų kolonijų lietuvių organizacijas iš anksto pasirengti ir visi kartu gausingai dalyvauti.

Klubo rašt. *P. Šedvydis*

ŠAUNIOS PETRINĖS

MASPETH, N. Y. — Praėjusį šeštadienį, birželio 25 d. Maspetho Lietuvių Amerikos Piliečių Klube buvo surengtos šaunios petrinės ir povilinės. Buvo pagerbti vietos žymūs Petrai ir Povilai.

Vakarą vedė senas Maspetho lietuvių veikėjas Pranas Jočys. Klubo pirmininkas Petras Šlapikas suvienijo visus bendravardžius, ir pradėtas linksmas pokylis.

Vakarienės surengimui daugiausia pasidarbavo vietos veikėjas Jokūbas Mockevičius. Visi Petrai ir Povilai yra jam labai dėkingi. Klubą gražiai tvarko ir veda klubo šeimininkas Juozas Bertanavičius, kuris daug pasidarbavo ir šiai vakarienei.

Prie Petrų ir Povilų mielai prisidėjo ir Jonai. Tad kartu įvyko ir joninės.

Pokylyje dalyvavo nemažas būrys gerų lietuvių. Po vakarienės pasilinksminta ligi vėlumos.

Klube gana dažnai įvyksta panašūs jaukūs parengimai. Tai maloni užeiga klubo nariams ir jų draugams bei svečiams.

Klubo vardu reiškiu visiems atsilankiusiems nuoširdų ačiū.

Klubo reporteris

Aviacijos gegužinė ir lak. P. Šaltenio išleistuvės

Šiandien, šeštadienį, liepos mėn. 2 d. 3 val. popiet, Feldmans Parke tarp 54 ir Grand gatvių Maspeth, L. I. bus nepaprastas aviacijos piknikas. Pasižadėjusieji savo pažadus išpildė ir už tai laukiama daug svečių iš tolimųjų kolonijų su autobusais.

Todėl mes raginame vietos kolonijos lietuvius gausingai dalyvauti ir sutikti atvykstančius svečius.

Šis parengimas bus nepaprastas savo programa ir kartu reikšmingo darbo užbaigtuvės, Lietuvos šauliai jums bus dėkingi už tai.

Todėl būkite ir išgirskite New Jersey Baltosios Lelijos radijo chorą. Jo dainos žavės jus

Matykite ir išgirskite Lietuvos šaulio kalbą. Jis dalyvaus pilnoje šaulio uniformoje. Bus pora vietinių kalbėtojų. Nepaprasti žaidimai ir laimėjimai laukia jūsų. Visa tai patirsite tik atsilankę į parengimą.

Lak. Povilas Šaltenis, atsisveikindamas su visais atsilankiusiais, parodys eilę įdomių žaidimų su lėktuvu oro erdvėse virš parko.

Į šį nepaprastą parengimą kilniu tikslu įžanga tik 30c.

A. Alekna

IŠVYKO ATOSTOGŲ

Visiems gerai žinoma, modernaus gėlių daržo vardu "Birutė" savininkė, 460 Grand Street, Kulbokienė-Wise išvyko su šeima praleisti atostogų į Stony Creek, New Yorko valstybėje. *Rep.*

RADIJO PROGRAMA

Šiandien specialė Lietuvių Radijo Valandos Klausytojų Draugijos programa iš stoties WBNX (1350 kiloc.) 11:30 val. ryto.

Visi atsukite savo radiją į šią stotį ir išgirsite įdomią programą. Vadovauja Vincas Matusevičius.

Streikuojanti sužadėtinė. — Našlė Hedi Heusser'ienė, 27 metų amžiaus, Irvington, N. Y., paskelbė streiką ir neišeina iš namo, norėdama priversti, kad Rollo K. Blanchard'as ją vestų. Bet šis vyras nesirodo ir leidžia jai sėdėti namie.

Shirley Temple. — Garsioji mažametė artistė Shirley Temple patenkinta savo susitikimu su prezidentu Rooseveltu.

Jeigu norite atsiimti savo gimines iš Lietuvos, užeikite į Vienybės Travel Bureau, 193 Grand St., Brooklyn, N. Y.

SVARBUS PUSMETINIS SUSIRINKIMAS

Švento Vincento draugijos pusmetinis susirinkimas bus šeštadienį, liepos 2 d., V. Zabielskio salėje, 61-38 56 Rd., Maspeth, N. Y.

Visi nariai būtinai turi ateiti, nes bus labai svarbių dalykų aptarti. Už neatsilankymą narys turės sumokėti $2.00 pabaudos.

Rašt.

AUKOS GINKLŲ FONDUI

CLEVELAND, Ohio. — Lietuviai po $1.00: Telksnys ir B. Veliška, po 50c.: Urbaitis ir Balčiūnas, iš viso $3.00. Jonė Žukauskaitė iš Newarko $2.00. Jonas Laučiškis iš Brooklyno $10.00. Jonas Grajauskas iš Pittsburgho $5.00. Iš viso $45.00.

Be to, dėl Palangos gaisro nukentėjusiems paremti adv. F. J. Bagočius aukojo $25.00.

Aukojusiems ir aukas renkant pasidarbavusiems Lietuvos generalinis konsulatas dėkoja.

G. K.

Remkite tuos, kurie remia jūsų laikraštį.

BROOKLYNO LIETUVIAI GYDYTOJAI

DR. JOHN WALUK
161 No. 6th Street
VALANDOS
8—10 ryte
1—2 p. p.
6—8 vak.
Šventadieniais susitarus
Tel. Evergreen 8-9229

DR. ED. W. ŽUKAUSKAS
1114 Foster Avenue
VALANDOS
1—2 p. p.
6—8 vak.
Ir pagal sutartį
Tel. Mansfield 6-8787

DR. A. PETRIKA
(DANTŲ GYDYTOJAS)
221 So. 4th Street
VALANDOS
9—12 ryte
1—8 vakare
Penktadieniais uždaryta
Tel. Evergreen 7-9105

Dr. H. MENDLOWITZ
Perkėlė savo Williamsburgo ofisą į
522 BEDFORD AVE
netoli Taylor St.
BROOKLYN, N. Y.
Tel. EVergreen 7-1312
PRIĖMIMO VALANDOS:
nuo 1 val. iki 3 val. p. p.
ir nuo 7 v. vak. iki 8 vak.
FLATBUSH OFISAS:
2220 Avenue J

Clement Voketaitis
ADVOKATAS
50 COURT STREET,
Brooklyn, N. Y.
Tel.: Triangle 5-3622
168 GRAND STREET,
Tel.: Evergreen 8-7179

GARSINKITĖS VIENYBĖJE

SALDAINIŲ KRAUTUVĖ
Didelis pasirinkimas geriausių saldainių dėžėse iš Amerikos. Taip pat galite gauti saldainių ir iš LIETUVOS
Namie gaminti ledai (Ice Cream)
Geriausi užkandžiai
ALUS IŠ KRANO IR BONKUTĖMIS
JUOZAS GINKUS
495 Grand Street, Brooklyn, N. Y.
EVERGREEN 7-2306

"GARSAS" BAKERY
A. Šrupskis, savininkas
Tel. Evergreen 8-7027
PIRMOS RŪŠIES LIETUVIŠKA DUONA
64-66-68 So. 2nd Street Brooklyn, N. Y.
Kepa visokias Duonas ir Pyragaičius
VEŽA KRAUTUVĖMS, SIUNČIA PAŠTU IR EKSPRESU

SMAGIAUSIĄ PIKNIKĄ
RENGIA LINDENO AMERIKOS LIETUVIŲ PASIŽEMINIS IR POLITIKOS KLUBAS, Inc.
New Jersey Lietuvių Radijo Programos naudai
SEKMAD. LIEPOS (JULY) 17 D. 1938 M.
Casino Parke, Linden, N. J.
Dainuos Baltos Lelijos Radio Choras. Bus Solo, Duetų ir kitokių pamarginimų. Girdėsite garsių kalbėtojų: iš Linden, Myles J. McManus, Mayor of Linden; H. Roy Wheeler, Councilman-at-Large; iš Arlington, Counselor-at-Law Chas. F. Paulauskas. Bus ir daugiau pasižymėjusių kalbėtojų.
Ten yra puikios maudynės kur galėsite smagiai pasimaudyti. Kviečiame visus vietos ir apylinkės lietuvius kuo skaitlingiausiai dalyvauti šiame piknike. Bus skanių gėrimų, valgių, ir šokiai.
ŠOKIAMS GROS RADIO ORKESTRA
Prasidės 1-mą val. po pietų ir tęsis iki vėlumos naktį.
Įžanga tik 25c. DOOR PRIZE
KĄ RODIS: Iš Newarko ir Harrisono, 25 Highway, privažiavus Wood Ave. sukti po dešinei, tuojaus parkas. Busas iš Newarko, No. 62; Elizabeth No. 34, 36, 44, išlipti ant Wood Ave., Lindene.

AVIACIJOS PIKNIKAS
Lak. P. Šaltenio išleistuvės
ŠEŠTADIENĮ, LIEPOS - JULY 2 D., 1938
FELDMANS PARKE
54-tos ir Grand gatviu Maspeth, L. I.
PRADŽIA 3 VAL. P. P.
Aviation PICNIC

Pietaukite ir šokite gražiose "OMAR" salėse
Garsus Koktelių Baras
Oros visuomet vėsus
Viešbutis 'JERMYN"
Scranton, Pa.

New Yorko Teatruose

RANDALL'S ISLAND
125th St. and TRIBORO BRIDGE
Starting June 28th at 8:30 P. M.
Cast of 350 — 10,000 tickets from 25c.
SHOW BOAT
Greatest American Operetta

LAIDOTUVIŲ DIREKTORIAI

MATTHEW P. BALLAS
(BIELIAUSKAS)
660 Grand St., Brooklyn, N. Y.
NOTARY PUBLIC Tel STagg 2-5043

STEPHEN AROMISKIS
(ARMAKAUSKAS)
423 Metropolitan Ave., Brooklyn, N. Y.
Tel. EVergreen 7-4335 Koplyčia Laidotuvėms

A. VALANTIEJUS
54-41—72nd St., Maspeth, L. I., N. Y.
NOTARY PUBLIC Tel. NEwton 9-4464

BARRY P. SHALINS
(ŠALINSKAS)
84-02 Jamaica Ave., Brooklyn, N. Y.
Tel. VIrginia 7-4499 Koplyčia Laidotuvėms

JUOZAS GARŠVA
231 Bedford Ave., Brooklyn, N. Y.
KOPLYČIOS LAIDOTUVĖMS
Tel. EVergreen 8-9770

Visi šie laidotuvių direktoriai išnuomuoja automobilius įvairiems reikalams

TARZANAS UGNYJE

Edgar Rice Burroughs, vertė Pijus Bukšnaitis

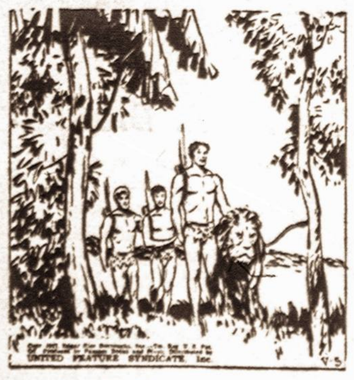

5. Ir taip šie trys nuotykių ieškotojai linksmai leidosi į kelionę, vesdamiesi su savim ir pripratintą liūtą. Jie greit perėjo tuščią lauką ir atsidūrė tamsiose giriose. Dikas ir Dokas sekė galingąjį Tarzaną, ir gaudė kiekvieną jo žodį, tikėdamiesi, kad ir jie bus didieli Tarzanai.

Gudrus džiunglių valdovas išmokino vaikus, kaip šaudyti strėlėmis ir medžioti laukinius žvėris. Vaikai buvo labai gabūs ir gudrūs mokiniai. Penktą kelionės dieną Dikas pagamino skanius pietus, nušovęs jauną antilopę prie šaltinėlio. Jis pasirodė esąs labai taiklus šaulys.

Iš lėto keliaudami, jie penkiolikta dieną išėjo iš tankumynų ir rado aikštėje kuolais aptvertą kaimelį. Tarzanas, kaip visuomet, tuoj susidomėjo. "Pažiūrėsime, kas per žmonės čia gyvena. Mes turime susipažinti su visais žmonėmis ir visomis vietomis, kur tik einame". Vaikai abejojo: eit ar ne.

Dikas pradėjo dvejoti. "Gal šie gyventojai yra mūsų priešai... Ar, aš norėjau pasakyt, gal jie nedraugiški..." Dokas didžiavosi: "Aš nesibijau jokių priešų, bet gal šie gyventojai žmogėdžiai ir dabar labai išalkę..." Tarzanas tik nusišypsojo: "Mes tuoj sužinosime. Eime visi į kaimą".

Kas bus toliau — žiūrėkite kitame Vienybės numeryje

SKAITYKITE VIENYBĘ