VIENYBĖ

LITHUANIAN DAILY

Kiekvienas New Yorko ir apylinkės lietuvis, mūsų dienraščio skaitytojas, turi atsiminti, kad rugpiūčio 14 diena — VIENYBĖS diena, visų lietuvių diena, visų lietuvių piknikas

LII. METAI. 172 (464) N. Telephone: EVergreen 7-7840 BROOKLYN, NEW YORK, KETVIRTADIENIS, 1938 M., LIEPOS-JULY 28 D. 3 CENTAI

THE NEW YORK PUBLIC LIBRARY Astor, Lenox and Tilden Foundations

DABAR

Olimpijada
Tėvai ir vaikai
Saulė kalta?
Visi išnaudoja

JUOZAS TYSLIAVA

Kaip jau iš telegramų matyti, tautinėje Lietuvos olimpijadoje daugiausia laimi Amerikos lietuvių sportininkai. Aplamai, visa Lietuva gyvena olimpijados ženkle. Poetas Miškinis parašė net olimpijados giesmę, kurios dalys taip skamba:

"Mūsų šuolis į tolį ir aukštį;
Neįstengs mūsų niekas paže- [mint.
Ateitis vis giedresnė išaušta —
Turim gražią lietuvišką žemę.
Iš kitų tolimų kontinentų
Į tėvynę — laivais ir lėktuvais.
Kad ji augtų, žydėtų, gyventų,
Mes visi visados tik lietuviai".

Pirmoji Lietuvos tautinė olimpijada pradėta Dariaus ir Girėno garbei. O, reikia pasakyti, kad olimpijada buvo Dariaus svajonė.

Daugelis Amerikos lietuvių dar ir dabar į savo jaunimą žiūri "iš viršaus". O ką kalbėti apie tuos laikus, kai jie buvo tik ką atvykę iš Lietuvos, patys jauni, kupini energijos? Per šiuos du vėliausius dešimtmečius Amerikos lietuviai buvo taip įsitraukę į tariamąją politiką, kad nė nesuspėjo pastebėti, kaip jų vaikai užaugo.

Dabar jaunoji karta eina savo keliais. Ir kada kyla klausimas, "kodėl jaunimas taip šalinasi nuo tėvų", tai tuojau atsakoma:

"Dėl to, kad tėvai šalinosi nuo vaikų..."

Nenuostabu, jei Chicagos JAUNIMAS ir sako:

"Per visus šiuos dešimtmečius niekas nesirūpino sukurti jauniesiems tinkamų organizacijų, nei kitokių centrų, kurie per sportą ir kitokį socialį veikimą jungtų juos į stiprų lietuvišką kūną".

Kągi į tai galima atsakyti? — Kas pasėta, tas ir piaunama.

Kaip didelis Amerikos kraštas, taip didelės ir jo nelaimės. Dviejų savaičių lietūs padarė milijonus dolerių nuostolių rytų valstybėms. Žemė tiek prisigėrusi vandens, kad dar ir dabar, liūtims praėjus, į namų rūsis sunkiasi vanduo.

Berods, ne vienoje Amerikoje šių metų vasara — lietinga. Europa kenčia tas pačias nelaimes. Net ir Lietuvoje šiemet lietus kai kur supūdė ne tik žiemkenčius, bet ir vasarojus.

Mokslininkai sako, kad kas vienuolika metų saulė atsisuka į žemę ta puse, kurioje yra vadinami taškai. Jų nuomone, tie taškai turi neigiamos įtakos ne tik gamtai, bet ir žmogui, kuriame gyvena gamta. Sakoma, tais metais būna gamtos nelaimių, karų.

Bet šiais metais, rodos, saulė neturi taškų. Tuo tarpu karai siaučia rytuose ir vakaruose. Gamtos nelaimės — taip pat.

Kažin kas yra pasakęs, kad viso pasaulio komunistai esą labai solidarūs, vieningi.

Kiek tai liečia Amerikos lietuvių komunistus, tai jie labai vieningai remia kitų tautų komunistus. Pavyzdžiui, VILNIS rašo, kad "reikalinga parama" suliesėjusiam komunistų dienraščiui MIDWEST DAILY RECORD. Laikraštis ragina siųsti aukų.

Kada tik DAILY WORKER ar kitam anglų kalba einančiam komunistų laikraščiui reikia pinigų, tai tiek LAISVĖ, tiek VILNIS ragina savo skaitytojus jiems padėti. Todėl mums būtų labai įdomu žinoti, ar amerikonai padeda LAISVEI ir VILNIAI? Pavyzdžiui, dabar VILNIS skundžiasi savo padėtimi. Prūseika sako, kad VILNĮ varginančios "ekstra išlaidos". Tie patys lietuviai raginami "padėti vilniečiams šitam sunkmetyje verstis". Bet mes negirdėjome, kad kada nors amerikonai komunistai būtų padėję LAISVEI ir VILNIAI.

Vargšas Amerikos lietuvis. Jam lupa kailį tiek savieji, tiek svetimieji.

840,941,630 DOLERIŲ PASKIRTA VIEŠIESIEMS DARBAMS VYKDYTI

WPA išleis po 36.5 milijonus dolerių kasdien arba po pusšešto milijono kas valandą

WASHINGTON, D. C., liepos 27 d. — WPA administratorius Ickes'as pareiškė, kad jau galutinai patvirtinta pusė viešųjų darbų, kurie pavesta WPA valdybai vykdyti.

Viešųjų darbų programa patvirtinta ir jai numatoma skirti vienas bilijonas dolerių.

WPA administratorius Ickes'as pareiškė, kad, WPA aktą pasirašius prezidentui Rooseveltui, WPA darbams vykdyti paskirstyta 840,941,630 dolerių. Vienai darbo dienai tenka 36,562,680 dolerių, arba 5,532,510 dolerių kiekvienai darbo valandai.

Nuo birželio 22 dienos patvirtinti 3,303 viešųjų darbų projektai, įskaitant 2,362 nefederalinius projektus. Šiems nefederaliniams darbams WPA valdyba paskyrė iš viso 338,444,306 dolerius, o 941-am federaliniam projektui paskirta 192,936,871 doleris.

SAKO, KOLUMBIJOS UNIVERSITETE SKELBIAMAS KOMUNIZMAS

Mokytojų kolegijos dekanas sako, kad kolegijoje yra tik 7 kraštutiniai radikalai

NEW YORKAS. — Šiomis dienomis Kolumbijos (Columbia) universiteto mokytojų kolegijos profesoriai pakvietė Amerikos Legijono vyriausiąjį vadą Danielių J. Doherty kalbėti.

Doherty studentams pasakė kalbą, nurodydamas, kad Kolumbijos universitete skelbiamas komunizmas. Jis pasakė: "aš nemanau, kad universiteto vadovams patinka šios mokslo įstaigos vadinimas 'didelių raudonuoju universitetu'. Čia reiškiasi didelė svetima įtaka".

Kai kurie klausytojai pradėjo garsiai marmėti ir švilpti. Į tai Doherty pastebėjo: "jūs galite šnypšti prieš mane dėl to, kad čia yra laisvas kraštas ir neribota demokratija. Jei kai kurių jūsų profesorių principai būtų patvirtinti ir priimti, tuomet jūs negalėtumėte šnypšti ir aš negalėčiau kalbėti taip, kaip dabar aš kalbu".

Tokia pastaba, matyt, suerzino kolegijos dekaną profesorių W. Russell'ą, kuris pareiškė, kad šnypštė greičiausiai ne šios kolegijos studentai. Jis pastebėjo: "čia yra ne raudonųjų įstaiga, bet sena konservatyvi vieta. Aš peržiūrėjau visų kolegijos 151 studentų sąrašą, iš kurio tik 7 radau didelius liberalus. Aš manau, mūsų tarpe vienas yra komunistas, bet aš negaliu patirti, kuris. Dėl to negalėčiau jo ir pašalinti, jeigu ir norėčiau".

Doherty's nurodė, kad nėra reikalo legijono ginti ar teisinti. Tuomet dekanas priminė, kad Doherty's buvo pakviestas kaltinti profesorių W. Gellerman'ą, kuris savo lėšomis išleido knygelę apie legijono fašistiškumą. Bet, sako, kolegija negali imti atsakomybę už jos profesorių ar studentų raštus, nes tai būtų cenzūra.

SAKO, MARTIN'AS TURI SANTYKIŲ SU KO MUNISTAIS

DETROITAS, liepos 27 d. — Pašalintieji keturi automobilių darbininkų sąjungos vadovai skelbia, kad sąjungos vadas Martin'as pats turi santykių su nepriklausomos komunistų sąjungos vadu Jay Lovestone'u, kurio patarimų klauso.

LIETUVIŲ VAIKAI IŠ PRANCŪZIJOS

KAUNAS. — Draugija Užsienių Lietuviams Remti šiais metais pakvietė 20 lietuvių vaikų iš Prancūzijos Lietuvoje vasaroti.

Tuo būdu Draugijos Užsienių Lietuviams Remti suruoštoje Gelgaudiškyje vaikų vasaros kolonijoje iš viso vasaros 100 lietuvių vaikų iš trijų valstybių.

IŽDO SEKRETORIUS PARYŽIUJE

PARYŽIUS, liepos 27 d. — Jungtinių Valstybių iždo sekretorius Morgenthau lankėsi pas Prancūzijos prezidentą Lebruną ir taip pat aplankys prancūzų ministrus.

Spaudos atstovų paklaustas, ar jis tarsis apie karo skolų reikalus, Morgenthau atsakė, kad jis negali to daryti be ekspertų ir be duomenų.

Betgi iždo sekretorius pridūrė, kad Jungtinių Valstybių ateinančių metų nepriteklius bus didesnis, negu šių metų.

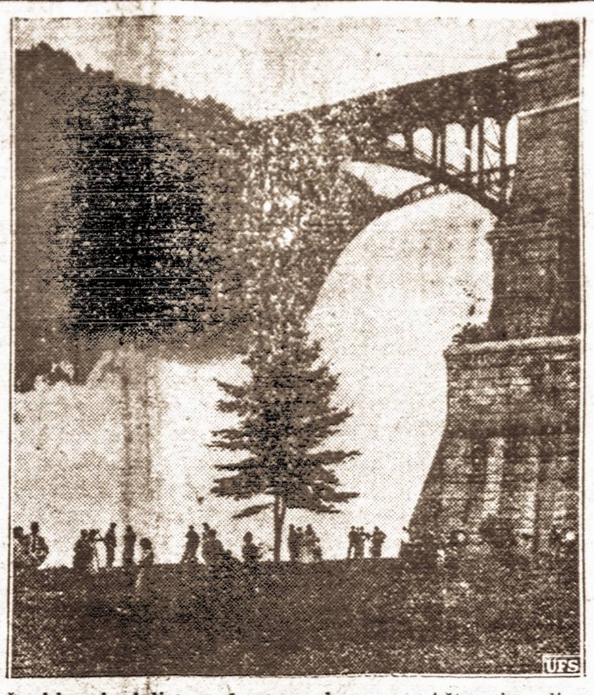

Ženklas, kad lietaus buvo perdaug. — Aštuonių dienų liūtis paleido upes ir ežerus įvairiose Amerikos žemės dalyse. Cronton'o vandens atsarga, iš kur New Yorko gyventojai gauna kiek vandens, buvo perpildyta, kad vanduo ėjo per viršų ir iš 150 pėdų aukščio krito žemyn tartum krioklys.

VĖLIAUSIOS PASAULINĖS ŽINIOS

PRAHA. Čekoslovakijos vyriausybė pirmą kartą paskelbė viešumai savo sumanymą tautinių mažumų reikalu. Kai tautinės mažumos Čekoslovakijoje bus atitinkamai suskirstytos, joms bus suteikta proporcinga atstovybė civilinėje savivaldybėje.

Čekų vyriausybės sluoksniuose palankiai sutiktas Anglijos vyriausybės žygis, kuriuo anglai skiria savo atstovą Runciman'ą kaip tarpininką-patarėją Čekoslovakijos ginče su tautinėmis mažumomis, o ypač su sudetų vokiečiais. Čekai žiūrės į jį ne kaip į oficialų Anglijos atstovą, bet kaip į atskirą asmenį.

HENDAYE. Vyriausybininkų kariuomenė įsiveržė apie 12 mylių ir stengiasi apsupti Gandesą, Katalonijoje. Ji užėmė apie 10 miestelių. Dažni frankistų kariuomenės pasisekimai ties Ciudad Real'u neleidžia vyriausybininkams žygiuoti į Portugalijos pasienį. Ties Viveriu frankistai pralaužė frontą ir puolė vyriausybininkų pozicijas aukštumose, bet puolimai atmušti.

MASKVA. Anksčiau suimtąbuvusį Sovietų Sąjungos vyriausiąjį valstybės gynėją Krylenko Vyšinskis pirmą kartą per spaudą paskelbė "trockininku, bucharininku ir liaudies priešu". Tuo tarpu Krylenko, nuo 1929 metų būdamas valstybės gynėju, pats kėlė teismo bylas prieš "kenkėjus trockininkus".

TOKIO. Japonų spauda praneša, kad apie 300 sovietų kareivių perėjo per Mančuko sieną ir padegė kaimą. Mančukiečių pasienio apsauga ėmė šaudyti į juos. Kautynės truko apie 5 valandas. Tos kautynės įvyko kaip tik tuomet, kai Maskva ir Tokio rengėsi taikiu būdu išspręsti ginčą dėl sovietų užimtos Mančuko žemės dalies.

ŠANCHAJUS. Japonų kariuomenė užėmė Kiukjangą ir pucla toliau į Hankovą. Svetimų valstybių pasiuntinybės rengiasi išsikelti iš laikinosios kinų sostinės Hankovo.

AMERIKOJE SERGA 23 MILIJONAI ŽMONIŲ

NEW YORKAS. — Sveikatos priežiūros įstaigos praneša, kad Jungtinėse Valstybėse apie 23 milijonai žmonių serga kuria nors liga, negaluoja arba turi kokių nors sveikatos trūkumų.

Tai yra, kiekvienas šeštas gyventojas yra nesveikas.

Reumatu ir nervų ligomis serga 7 milijonai žmonių.

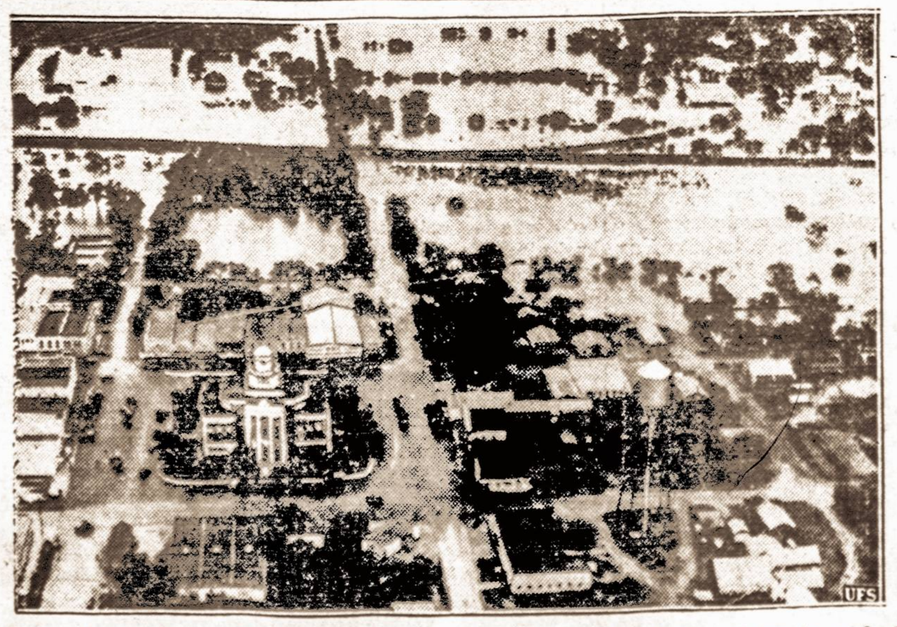

Potvynio vaizdas. — Dėl gausaus lietaus daugelis upių ir ežerų patvino ir apsėmė gyvenamąsias vietas. Čia matome vandens apsemtą San Saba, Texas, upei patvinus. Daugiau kaip 500 žmonių Teksų valstybėje liko be pastogės.

VOKIETIJOS NACIŲ SPAUDA KIŠASI Į LIETUVOS VIDAUS REIKALUS

Naciai vėl reikalauja, kad Klaipėdos krašte būtų panaikintas karo stovis

BERLYNAS, liepos 27 d. — Atrodo, kad vokiečiai savo pyktį nuo Čekoslovakijos nukreipė prieš Lietuvą, neįstengdami įveikti Čekoslovakiją.

Visi Vokietijos laikraščiai, kuriuos naciai kontroliuoja, reikalauja, kad Klaipėdos seimelis panaikintų karo stovį, paskelbtą Klaipėdos krašte prieš 12 metų.

"Dvylika metų persekiojimo, Kauno botagas plaka klaipėdiečius, turi ateiti galas tokiam nelegaliam valdymui" — tokias stambias antraštes deda vokiečių spauda.

LOKAL ANZEIGER rašo: "Lietuvos vyriausybė klysta, jei mano, kad didžioji Vokietija užmirš savo brolių vargus gretimuose kraštuose. Griežtomis priemonėmis Lietuva laimėjo rimtį Klaipėdos kapinėse per 12 m., bet neįstengė laimėti klaipėdiečių galvų ir širdžių".

Ta proga vokiečių spauda nepamiršta išlieti tulžies ir Čekoslovakijai už tariamą sudetų vokiečių persekiojimą.

Rašo, kad sudetų vaikai mokomi dainuoti tokias dainas, kuriomis įžeidžiamas Hitleris, ir čekų biurokratai leidžia sudetų bedarbiams badauti.

TELEGRAMOS IŠ LIETUVOS

KAUNAS, liepos 22 d. Arkivyskupas Skvireckas ir ministras pirmininkas Mironas aplankė savo gimtinėje atostogaujantį Valstybės Prezidentą Antaną Smetoną. Arkivyskupas Skvireckas Prezidentui A. Smetonai perdavė Popiežiaus palaiminimą.

VILNIUS, liepos 26 d. Vietos lietuviai norėjo įsteigti Vilniaus krašte Kultūros Draugijos švietimo skyrius, bet lenkai tam nedavė leidimo.

KLAIPĖDA, liepos 26 d. Per paskutinį Klaipėdos Krašto seimelio posėdį vokietininkai vėl panaudojo agitacijai, kad Klaipėdos Krašte būtų panaikinta saugumo policija ir karo stovis.

KLAIPĖDA, liepos 22 d. Vokietininkų padaužos užpuolė kelias dešimtis užsienių skaučių. Karo komendantas du užpuolikus išsiuntė į priverčiamojo darbo stovyklą.

KAUNAS, liepos 22 d. Miesto burmistras Merkys išskrido į Maskvą susipažinti su miestų administracija.

KAUNAS, liepos 23 d. Užsienių reikalų ministras S. Lozoraitis grįžo iš atostogų.

KAUNAS, liepos 22 d. Iš Varšuvos grįžo Lietuvos delegacija prekybos deryboms su Lenkija. Derybos bus tęsiamos vėliau.

KAUNAS, liepos 23 d. Užsienių reikalų ministerijos gen. sekretorius Urbšys ir Lenkijos pasiuntinys Kaune pasikeitė susitarimo notomis rugpiūčio 1 diena atidaryti susisiekimui sauskeliais ruože Marijampolė, Suvalkai, Lentvaravas, Alytus ir Eišiškės.

KAUNAS, liepos 25 d. 100 metrų (109 jardai 1 pėda) plaukime laisvu styliumi Mačionis iš Philadelphijos laimėjo pirmą vietą, atplaukdamas per 1:06 minutos, o Budrikas iš Chicagos — antrą vietą per 1:09 minutos. 100 metrų plaukime nugara Bikinas iš Pittsburgho laimėjo pirmą vietą, perplaukdamas per 1:248 minutos.

4 100 metrų vandens estafetėje Amerikos lietuvių komanda laimėjo pirmą vietą, nuplaukdama per 11:68 minutų. Vandens sviedinio žaidime Amerikos lietuvių komanda laimėjo pirmą vietą prieš Jachtklubą 4:2. Ališauskas iš Chicagos, bokse pralaimėjęs Marčiulioniui (Lietuva), užėmė antrą vietą; Naujūnas iš Philadelphijos nugalėjęs Bendiką (Lietuva) laimėjo pirmą vietą su aukso medaliu.

Tinklinyje (Volley Ball) Šiaulių jaunalietuvių sporto komanda JSO nugalėjo Amerikos lietuvių komandą 2:0.

KAUNAS, liepos 24 d. Karininkų Ramovėje įvyko iškilmingas Tautinės Olimpijados Komiteto, organizatorių ir dalyvių posėdis, kuriame kalbėjo komiteto pirmininkas V. Augustauskas, užsienių lietuvių sportininkų, Lietuvos organizacijų atstovai ir švietimo ministras Tonkūnas.

Amerikos lietuvis Skumskis pasiūlė padėkoti Valstybės Prezidentui, vyriausybei ir olimpiniam komitetui ir pasižadėti grįžus iš Olimpijados vieningai ir plačiau ruoštis dar gausiau dalyvauti antroje Tautinėje Olimpijadoje. Jo pasiūlymas buvo vienbalsiai priimtas.

KAUNAS, liepos 26 d. Tautinės Olimpijados krepšinio turnyro pirmoje dalyje Amerikos lietuvių komanda laimėjo prieš Lietuvos "Aušrą" 51:16, antroje dalyje prieš LGSF 21:20 ir išėjo į ketvirtą finalą.

Visą olimpijadą filmuoja Amerikos lietuviai Motūzai. Todėl teks ją pamatyti ir Amerikos lietuviams, kad ir ekrane.

Akcija už pavardžių atlietuvinimą studentijoje

KAUNAS. — Universiteto studentų atstovybė yra nutarusi paraginti visus lietuvius studentus, kurių pavardės dėl vienos ar kitos priežasties yra iškraipytos, jas atlietuvinti.

Stud. atstovybė prašys atitinkamų įstaigų, kad studentams pavardės būtų atlietuvintos nemokamai.

Jei mokestis vis dėlto būtų imamas, tai už neturtingus studentus tą mokesti sumokės Studentų atstovybė.

ORAS

Numatoma: giedra.

Saulė teka 5:47, leidžiasi 8:17. Dienos ilgis 14 val. 32 min.

PASIKEISTA LIETUVOS-AMERIKOS SUTARTIES RATIFIKACIJOMIS

WASHINGTON, D. C. Liepos 20 dieną Valstybės Departamente įvyko naturalizacijos ir karinės prievolės sutarties tarp Lietuvos ir Amerikos, Kaune 1937 m. spalių mėn. 18 d. pasirašytos, ratifikacijomis pasikeitimas. Pasikeitimo protokolą pasirašė savo vyriausybių įgaliоti: Cordell Hull, Valstybės Sekretorius ir P. Žadeikis, Lietuvos Nepaprastas Pasiuntinys ir Įgaliotas Ministras J. A. Valstybėms. Sutartis įsigaliojo visais savo nuostatais ratifikacijų pasikeitimo dieną, liepos 20 d. Sutarties pagrindiniai posmai yra tokie:

1 STRAIPSNIS

Iš vienos susitariančios šalies piliečių, kurie buvo arba bus naturalizuoti kitos šalies teritorijoje, laikinai sugrįžusių į savo pirmykštės pilietybės šalį, nebus reikalaujama atlikti karinę prievolę ar bet kokį kitą ištikimybės veiksmą, ir jie nebus baudžiami už pirmykštį emigravimą arba už neatsiliepimą į šaukimus karinę prievolę atlikti, jei tie asmenys neturėjo stoti į karo tarnybą prieš tai, kai bona fide apsigyveno tos šalies teritorijoje, kurios pilietybę įgijo naturalizuodamiesi.

Bet jei bet kurios susitariančių šalių pilietis, kurį liečia šis straipsnis, vėl apsigyvena savo kilimo šalyje, nebūdamas pasiryžęs grįžti į šalį, kurioje natūralizavosi, tai jis bus laikomas atsisakiusiu nuo natūralizacijos.

Asmenį galima bus laikyti neturinčiu intencijos grįžti tuo atveju, jei jis, natūralizavęsis vienoje šalyje, išgyveno antroje šalyje daugiau kaip dvejus metus; prezumpcija nebus taikoma tuo atveju, kai bus pateikta priešingų įrodymų.

2. STRAIPSNIS

Asmuo, gimęs vienos šalies teritorijoje iš tėvų, kurie yra antrosios šalies piliečiai, ir turįs pagal tų šalių įstatymus abiejų šalių pilietybę, jei nuolat gyvena tos šalies teritorijoje, kurioje gimė, nebus verčiamas atlikti karinę prievolę ar bet kokį kitą ištikimybės veiksmą, jei laikinai apsigyvens antrosios šalies teritorijoje.

Bet, jei tas laikinas apsigyvenimas truks ilgiau kaip dvejus metus, jis bus laikomas nuolatiniu, nebent bus užtektinų įrodymų, kad sakytasis asmuo netrukus grįš į antrosios šalies teritoriją.

3. STRAIPSNIS

Šita sutartis bus ratifikuota ir ratifikacijomis bus pasikeista Washingtone. Ji įsigalios visais savo nuostatais dieną, kurią bus pasikeista ratifikacijomis, ir galios dešimtį metų skaitant nuo tos dienos.

Jei nė viena susitariančių šalių, bent vienus metus prieš sueinant dešimties metų terminui, skaitant nuo šios sutarties įsigaliojimo dienos, nepareikš antrajai noro atšaukti sutartį, minėtam dešimties metų terminui išėjus, tai sutartis bus laikoma prailginta nenustatytam terminui. Po to ji galės būti atšaukta kiekvienu metu, pranešus apie tai kitai susitariančiai šaliai vienus metus iš anksto.

Kiek kalinių pasikeis su lenkais

KAUNAS. — Teigiama, kad ryšium su Lietuvos Lenkijos derybomis, kalinių pasikeitimo reikalu, šiomis dienomis bus sudarytas keistinų kalinių sąrašas. Manoma, kad bus pasikeista 120 — 130 kaliniais.

—Kaune sėkmingai pasibaigė Lietuvos, Vokietijos, Latvijos ir Estijos geležinkelių eilė klausimų kaimyniniam geležinkelių susisiekimui tvarkyti ir tobulinti.

LIETUVIŲ MUZIKOS DR-GIJOS PRANEŠIMAS

Lietuvių Muzikų Draugijos valdyba, Kaune, norėdama paremti Amerikos ir kitus užsienio lietuvių chorus, nutarė duoti jiems draugijos išleistas dainų švenčių repertuaro notas, partitūras ir partijas. Tų natų yra trys serijos, iš viso apie 60 rinktinių lietuviškų dainų mišriam (daugiausia), vyrų ir moterų chorams.

Chorai, kurie nori gauti natas, prašomi:

a) įsiregistruoti Lietuvių Muzikų Draugijoje, Kaunas, Laisvės al. 21, pranešant: 1) choro pavadinimą, 2) chorvedžio vardą ir pavardę, 3) adresą, kuriuo reikia siųsti natas, 4) choro sudėtį atskirais balsais ir bendrą dainininkų skaičių,

b) atsiųsti, jei galima, choro fotografiją ir veiklos aprašymą,

c) atsiųsti po 1 dolerį arba po 5 litus už kiekvieną natų seriją, t. y. už visas tris serijas 3 dolerius arba 15 litų, persiuntimo išlaidoms.

Kiekvienas choras gauna po vieną partitūrą ir atatinkamą skaičių partijų. Tos natos šiaip nėra parduodamos.

Šituo būdu Lietuvių Muzikų Draugija duoda progą užsienio lietuvių chorams apsirūpinti gerų lietuviškų dainų natomis, praturtinti ir pagerinti savo repertuarą. Dainuojant chorams iš tų natų, nesunku būtų Amerikoje nustatyti bendrą repertuarą ir surengti dideles lietuvių dainų šventes, taip pat atvykstą į Lietuvą chorai galėtų dalyvauti Lietuvos dainų šventėse visoje programoje.

Taip pat pageidaujama, kad užsienio lietuvių chorų vedėjai ryšiams su Lietuvių Muzikų Draugija ir su Lietuvos muzikos gyvenimu palaikyti skaitytų draugijos organą "Muzikos Barus". "Muzikos Barai" užsienyje atsieina tiek pat, kiek ir Lietuvoje, būtent, metams 5 litai arba 1 doleris. "Muzikos Barų" adresas: Kaunas, Laisvės al. 21.

Liet. Muzikos Draugijos vald.,
U. Martinonis,
pirmininkas
A. Budriūnas,
sekretorius

SKAITYTOJŲ NUOMONĖS

Gerbiamas Redaktoriau,

Kaip nuolatinis Jūsų visados įdomios skilties DABAR skaitytojas, aš norėjau atsiliepti į Jūsų pastabą, padarytą liepos 15 dieną Vienybėje, taip pat į p. Grigonio raštą, įdėtą liepos 19 dieną.

Reikalas liečia Maistą. Šis reikalas yra gana rimtas dėl to, kad jis liečia Amerikos lietuvių interesus. Juk pirmąsyk stambi lietuvių firma išėjo savarankiškai į amerikonišką rinką. Mums, Amerikos lietuviams, tai svarbus įvykis, su kuriuo buvo susijusios mūsų viltys ir lūkesčiai. Bet kas iš to išėjo? Tuo tarpu tik nusivylimas. P. Vilniškio nuomonė, kurią jis buvo pareiškęs XX AMŽIUJE ,yra visai teisinga. Reikėjo įtraukti Amerikos lietuvių kapitalą, reikėjo Amerikos lietuvius įtraukti į bendrą darbą. Tai buvo žadėta, bet deja, nebuvo ištesėta. Jeigu p. Grigonis stengiasi pateisinti tą klaidą, tuo, kad "New Yorke buvo įsteigta ne Maisto atstovybė, bet sulyg New Yorko valstijos įstatymais inkorporuota bendrovė", tai, reikia pasakyti, niekas kitas, kaip tuščias žodžių žaidinys. Juk šita bendrovė atstovauja Maistą ir pardavinėja Maisto produktus. Taip pat nesuprantama toks p. Grigonio pasakymas: "kaip praeity pasirodė, kyla interesų skirtumas tarp čia paminėto tikslo, kuris pirmoj eilėj stato bendrą krašto ekonominę padėtį ir privačios bendrovės, kurios tikslas paprastai būna finansinis rezultatas akcininkams". Mes Amerikoje į reikalus žiūrime kitaip. Jeigu vertiesi prekyba, tai turi žiūrėti ir finansinių rezultatų. Lietuvos pilietis, kuris yra lietuviškos bendrovės narys, nori gauti daugiau už savo produktus. P. Vilniškis tiesą sako, kad nereikėjo vežti lietuviško kapitalo į Ameriką ir daryti tokias išlaidas, kurių būtų buvę galima išvengti. Mes Amerikoje manome, kad privatinė iniciatyva yra ekonominio gyvenimo varilis ir kad Amerikos lietuvių patyrimas ir iniciatyva būtų buvę naudingi naujajai bendrovei.

Šia proga, aš taip pat norėjau žodį tarti dėl Prodex-Lit korporacijos. Žinoma, Amerikos lietuviai yra patenkinti, kad vietoje svetimos firmos, susiorganizuoja sava bendrovė. Bet vis dėlto reikia laikytis ir visiems gerai žinomos tvarkos. Prodex-Lit korporacija per eilę metų pardavinėjo išimtinai tik lietuviškus produktus. Daugelis lietuvių turėjo reikalų su Prodex-Lit korporacija, neturėdami su ja jokių nesusipratimų. Per eilę metų Maistas pardavinėjo tai korporacijai savo produktus. Jeigu Maistas nutarė pats išeiti į Amerikos rinką, tai vis dėlto, mano nuomone, jis turėjo vengti nereikalingo triukšmo ir bylinėjimosi. Reikalas eina ne tik apie biznį, bet ir apie moralę. Lietuvos bendrovės vis dėlto privalo saugoti savo reputaciją.

Taip pat nesuprantama, kam Maistas savo bylą su Prodex-Lit korporacija pavedė amerikoniškiems advokatams. Juk Amerikos lietuvių tarpe yra gana daug gerų ir patyrusių advokatų, kurie ieško bylų ir kurie, be abejonės, būtų nuoširdžiau ėmęsi ginti Maisto interesus.

Man nesuprantama kieno vardu p. Grigonis parašė tą laišką. Jis pasirašė, nepadėdamas savo titulo. Būtų įdomu žinoti, ar jis reiškia Maisto, ar savo paties nuomonę.

Reiškiu pagarbos žodžius,
V. Kuncaitis

100 litų už dirbimą virš nustatyto laiko

KAUNAS. —Šiomis dienomis Kauno apylinkės teismas nubaudė viena Kauno kirpyklos savininkę 100 lit. arba 7 parom arešto už tai, kad jos kirpykloje buvo rasta dirbant 22 val., o dirbti leidžiama tik iki 18 val.

—"Eltos" korespondentu ir "Lietuvos Aido" bendradarbiu Prancūzijoje paskirtas Valentinas Gustaitis, buvęs "Liet. Aido" redaktorius.

VIENYBĖ
Established 1886
LITHUANIAN DAILY UNITY
Oldest Lithuanian Newspaper
193 Grand St., Brooklyn, N. Y.
Telephone: EVergreen 7-7840
Published daily except Sundays and Holidays by
Lithuanian Press Corp., Inc.

Entered as Second Class Matter October 23, 1907 at the Post Office at Brooklyn, N. Y. Under the Act of March 3, 1879

Advertising rates on application

PRENUMERATA

Brooklyne ir užsieniuose:

Metams	$7.00
Pusei metų	$3.75
Trims mėnesiams	$2.00
Vienam mėn.	$0.90
Vienam mėnesiui	$0.75

Redakcijai siunčiami straipsniai turi būti parašyti tik vienoje lakšto pusėje su

Jungtinėse Valstybėse ir Kanadoje

Metams	$5.00
Pusei metų	$2.75
Trims mėnesiams	$1.65

autoriaus pavarde ir adresu.

Nesunaudoti rankraščiai nesaugojami

Visais reikalais adresuokite:

Lithuanian Press Corporation
193 Grand St. Brooklyn, N. Y.

A. S. Trečiokas — Prezidentas.
J. Smitrus — Vedėjas.
J. Tyslisa — Redaktorius.

POLITINIS MITINGAS PRIE DARIAUS-GIRĖNO PAMINKLO

Lietuvis teisėjas paniekintas–lenkas teisėjas pakviestas

CHICAGO, Ill. — Liepos 17 d. sukako 5 metai, kai tragingai žuvo mūsų tautos didvyriai, Darius ir Girėnas. Visame pasaulyje, kur tik lietuviai gyvena, buvo surengtos jų atminties pagerbimo iškilmės.

Chicagoje, kur yra pastatytas ypatingas, imponuojantis Dariaus-Girėno paminklas, paminklo statymo komitetas surengė iškilmes, bandydamas paminėti 5 metų tų mūsų jaunų drąsuolių, tautos didvyrių žuvimo sukaktį.

Prie paminklo susirinko didelė žmonių minia ir laukė programo pradžios. Apie 4 valandą popiet, toli pasigirdo triūbų balsas, būbnų mušimas ir kojų žygiavimas. Netrukus atžygiavo Dariaus-Girėno posto pasaulinio karo veteranai, lydimi minėto posto jaunuolių triūbininkų ir būbnų komandos. Tai buvo įspūdingas ir jaudinantis vaizdas. Legionieriams atlikus tam tikrus formalumus, prasidėjo programa. Publika tikėjosi, kad programa prasidės su Amerikos ir Lietuvos himnais, kuriuos sugiedos lietuvaitė solistė, akompanuojant vienam iš daugelio Chicagos chorų. Publiką sutiko didis surprizas, kada himnai pasigirdo ne iš estrados, kur buvo susirinkę programos dalyviai ir svečiai, bet iš garsiakalbio, paslėpto vieno mėsininko troke, kuris buvo pastatytas netoli estrados. Trokas buvo nuteptas dešrų ir kumpių skelbimu. Svetimtaučiams, kurių buvo gana daug atrodė labai keista, kad Chicagos lietuviai, kurių skaitoma apie 100,000, neturi nei dainininkių, nei chorų, kitaip iš tikrųjų nebūtų dalyvavę tokiame svarbiame parengime, paminėjimui atminties savo tautos herojų. Čirškianti plokštelė pavadavo mūsų žymius dainininkus, dainininkes ir gausingus gerai išlavintus chorus. Reikėjo rausti, matant tokį nemalonų įvykį tokiu svarbiu mūsų tautos momentu.

Kodėl taip įvyko? Mat, vadovaujantiems iškilmių rengėjams labiau rūpėjo demokratų partijos politika, negu tautybė arba Dariaus-Girėno atminties pagerbimas. Iškilmės virto tikru politiniu mitingu.

Kalbėtojų eilėje, svetimtaučiai palitikieriai buvo daugumoje. Chicagoje yra lietuvis miesto teisėjas, Jonas T. Zūris, kuris yra pasaulinio karo veteranas ir Dariaus-Girėno posto narys, betgi, kiek žinoma, jis visai nebuvo kviestas dalyvauti iškilmių programoj. Teisėjo Zūrio vietoj buvo pakviestas lenkas, teisėjas Jareckis. Dėl ko taip? Dėl to, kad tų iškilmių rengėjams teisėjas Zūris buvo ne "košer," nes jis yra priešingosios demokratų frakcijos šulas, vadinamas "Kely-Knash" grupės, o iškilmių programos vadovybė buvo rankose lietuvių politikierių, prisišliejusių prie "Horner-Courtney-Jarecki" grupės, kurie šią progą išnaudojo savo politiniams tikslams. Tautiškuose darbuose politiką reikėtų palikti už durų. Paminklas yra pastatytas lietuvių, o ne svetimtaučių pinigais. Būtų užtekę vieno žymesnio svetimtaučio kalbėtojo, o dabar jų buvo net penki ar daugiau. Programos vedėjas, kuris lietuvių ir anglų kalbas nepergeriausia vartoja, perstatydamas kalbėtojus, mėgino pasakyti anekdotą. Viena, tie anekdotai buvo nevykusiai nupasakoti, o antra anekdotams nevieta liūdėsio ir pagarbos iškilmėse. Juk žmonės susirinko pagerbti Dariaus ir Girėno atminį, o ne pasijuokti bei pasityčioti.

Dariaus-Girėno p a m i n k l o statymo komitetui ir jo bendradarbiams priklauso daug kredito už tokio gražaus paminklo pastatymą, bet pavertimas iškilmių pagerbimo į politinį jomarką ir ignoravimas ir paniekinimas mūsų pačių žymesnių asmenų ir veikėjų, dėl grynai asmeninių politinių sumetimų, yra nepagirtinas. Kitais metais toki dalykai neprivalo pasikartoti.

Senas Tautietis

F. V. S. Bačkauskas

Jau 29 metai, kai redaguoja lietuvišką laikraštį SAULĖ, kuri eina Mahanoy City ir kuri vakar, liepos, liepos 27 dieną, minėjo savo auksinį 50 metų jubiliejų. SAULĘ įsteigė D. T. Bačkauskas buvęs VIENYBĖS LIETUVNINKŲ redaktorius Plymouth, Pa. Vėliau, SAULĖS įsteigėjui mirus, ją perėmė redaguoti sūnus Pranas, kuris dabar turi laimės švęsti to laikraščio jubiliejų. F. V. S. Bačkauskas gimęs Lietuvoje, atvežtas į Ameriką penkių metų amžiaus. Kurį laiką jis buvo teismo vertėju Pottsville, Pa. Dabar, be žurnalistinio darbo, Bačkauskas yra savo apskričio koroneris. SAULĘ leidžia kiti du broliai Vladas ir Viktoras Bačkauskai.

ŽINIOS IŠ LIETUVOS

—Ties Dotnuva buvo nusileidęs vokiečių kariškas lėktuvas. Išaiškinus, kad tai buvo lėktuvas paklydėlis, jis grąžintas Vokietijai.

—Vilniaus Vytauto Didžiojo gimnaziją šiemet baigė 39 jaunuoliai. Taigi gražiu būreliu paūgėjo okupuoto krašto šviesuomenė.

—Lietuvos radijofono orkestras su kai kuriais operos dainininkais Palangoje ir kituose pajūrio kurortuose ruošia eilę simfoninių koncertų.

—Kaune mirė dailininkas P. Januilionis, pastaruoju laiku buvęs vienos valstybės gimnazijos piešimo mokytojas.

—Paminklinės Prisikėlimo bažnyčios statybos dabai sparčiai vykdomi. Tačiau šiemet bažnyčia dar turi būti nebus baigta, ir jos pašventinimas įvyks tiktai ateinančiais metais.

Josette Lacoste, kurios redaguojamame prancūzų savaitraštyje AMERIQUE buvo įdėtas straipsnis apie Lietuvos ir Prancūzijos kultūrinius santykius.

ŽYDŲ LAIKRAŠTIS FORWARD ĮDĖJO LIETUVOS KONSULO PAAIŠKINIMĄ

(Tąsa)

Čia tai valdžia ir turėjo įsimaišyti, paimti iš privataus pirklio rankų iniciatyvą ir steigti kooperatyvus. Kooperatyvų organizacija skaitytojams pažįstama: pagrindą sudaro gamintojai-ūkininkai, kurie renka toliau savo valdomuosius organus ir pagaliau centralinėse organizacijose dalis yra valdžios parinktų agronomų, bei šiaip patikimų ir tinkamų šiai organizacijai vadovų, nes pradžios finansinė parama atėjo iš Valstybės Iždo. Taigi, privačiam pirkliui ir jo kapitalams čia vietos nėra, bet su tautiniu klausimu tas taip pat nieko bendro neturi. Nei paskiri asmenys nei luomai ir net tautybės negali pretenduoti į monopolį, visos valstybės sąskaiton.

Tie kooperatyvai, kurių dabar yra apie 1,200 su 150,000 narių, dar toli gražu nevienija visų ūkininkų. Bet jau ir dabar ju dėka, o ne pirklių, daug atsiekta. Lietuvos eksportas 1937 m. pasiekė gražios 208,-325,000 litų sumos, o šių metinis eksportas ir toliau auga. Prekių standartas yra aukštas ir Lietuvos linų, sviesto ir kitokių produktų markė plačiai žinoma. Netenka kaltinti privatų pirklį, kad jis neinvestavo kapitalą į įmones, kurių pelnas buvo problematiškas arba, geriausiam atvejui, galėtų atnešti vaisius tik po ilgų metų. Bet palikti buvusią padėtį, tai būtų prasižengimas prieš valstybę.

Neišlaiko kritikos ir posakis, kad valdžia ir kooperatyvai nori ūkininką paskatinti pereiti prie miesto užsiėmimų. Tai nėra Lietuvos reiškinys, bet visam pasauliui charakteringa, kad po karo daug kaimo žmonių ieško jiems atrodančio lengvesnio miestelėno gyvenimo. Tai yra problema, verčianti visų šalių valdžias susirūpinti. Apie skatinimą netenka ir kalbėti.

Pereisime prie pramonės. Žydai čia buvo pijonieriai. Savo kapitalu ir energija sukūrė Lietuvos pramonę, taip tvirtina straipsnių autoriai. Ir čia dr. S. perdėjo. Jis užmiršo nors ir Amerikos lietuvius. Gal dr-ui Sudarskiui tas ir nežinoma. Apie 25% lietuvių tautos gyvena iš prieškarinių laiku Jungtinėse Amerikos Valstybėse. Pamatę, kad jų tėvų žemė tapo išlaisvinta, jie, tie Pennsylvania kasyklų, Chicagos skerdyklų (beabejo dr-as S. skaitėte Upton Sinclair), Detroit Fordo darbininkai, Wisconsin, Michigan ir Naujosios Anglijos farmeriai, kurių veidus retai aplanko šypsena, sumetė iš savo keliasdešimčiais metų rinktų taupmenų savo tėvynės atstatymui kelis milijonus dolerių. Nors jų parinktį žmonės pasiųsti su tais pinigais į Lietuvą ir neturėjo prityrimo operuoti tokiais kapitalais, nors tarp daugelio pasitaikė vienas kitas ir apvylęs jų pasitikėjimą, vienok jie vieni iš pirmųjų įsteigė visą eilę pramonės įmonių. Dar daugiau, jie, steigdami tas įmones, neprašė valdžios apsaugoti jų gaminius aukštais muitais. O kaip su dauguma kitų steigėjų (aš neatskiriu žydus nuo ne žydų). Atsigabenę už pora tūkstančių dolerių senas mašinas ir turėdami 5—6—10 darbininkų jie jau kreipėsi į valdžią prašydami padvigubinti muito tarifą jų gaminamoms prekėms. Batų tepalo gaminimas dar ne pramonė; tekstilės gi pramonei pradžią padėjo lietuviai amerikiečiai; tik vėliau įžiūrėję čia gerą perspektyvą pradėjo steigti ir žydai ir dabar toje pramonėje vyrauja. Tai pramonei dar plati dirva naudinga ir kapitalui ir valstybei.

Popierio pramonėje dr-o S. žodžiais, žydai beveik neatstovaujami. Čia ponas daktaras pamiršo paaiškinti, kad Lietuva šioje šakoje turi tik dvi stambias įmones celuliozės ir pakavimo popieriui. Klaipėdoje fabrikai priklauso vokiečiams ir popierio fabrikas Petrašūnuose arti Kauno priklauso švedams; visos mažesnės įmonės kartonažo, dėžučių ir vokų dirbtuvė priklauso žydams. Ponas Etkind paduoda visų darbininkų skaičių Lietuvoje 40,000, dr-as S. sumažina tą skaičių iki 30,400. Teisybė yra tarp tų abiejų — darbininkų skaičius paskutiniu laiku viršija 35,500. P. dr. Sudarskis nusiskundžia, kad tarp darbininkų yra tik mažas žydų nuošimtis. Aš paklausiu. Kodėl? Ypač, kad daugelis pramonės įmonių žydų rankose, kas jiems kliudo samdyti darbininkais žydus? Tokio draudimo nei viešo, nei paslėpto nėra. Tenka ieškoti vienintelio logiško atsakymo — lietuvis randasi dar sunkesnėje padėtyje jis eina už pigesnį atlyginimą, o žydas esamu atlyginimu nepasitenkina ir ieško sau ar lengvesnio užsiėmimo, ar pelningesnio darbo. O jei lietuviai patys randasi blogesnėje padėtyje, kuom pateisins d-ras Sudarskis tai, kad žydams einasi blogai? Aš nepažįstu Balbieriškį, bet žinau kaip gaminamos plytos, o todėl suprantu, kodėl iš 70 darbininkų Balbieriškyje tik prižiūrėtojai ir vežikai yra žydai.

"Tūkstančiai žydų jaunuomenės slankioja beviltiškam nusiminime. Jų kentėjimams ir kančioms nėra ribų", — taip užbaigė dr. Sudarskis savo straipsnį. Tai stiprūs žodžiai pritaikinti Lietuvos žydų padėčiai apibudinti, kurių p. S. neturėjo moralės teisės pavartoti. Tam nėra pagrindo. Tokią frazę galėjo pavartoti tik neatsakomingas asmuo, bet ne pretendentas į eksportus žydų klausimu Lietuvoje. Patys Lietuvos žydai, paskaitę šią frazę, neabejoju, duos autoriui atsakymą.

Lietuva viena iš nedaugelių šalių, kur dauguma žydų, suaugusių su kraštu, jaučiasi kaip ir lietuviai namie esą. Jie neieško privilegijų ir dirba kaip visi savo kraštui: bus visiems gerai, bus ir jiems. Lietuva šiais metais pasijuto pavojuje, visi žmonės pradėjo aukoti krašto kynimu, neatsiliko ir žydai. Tai yra tikras kelias geram sugyvenimui: eiti išvien su visais, gyventi viso krašto gyvenimu, neliūdėti, kad nėra atskiro žydų reikalams ministro. Jo nėra nei Čekoslovakijoje ir visa gero sugyvenimo paslaptis tenai glūdi tame, kad žydai taip pat gražiai kalba valstybine kalba, kaip ir patys čekai, niekuo iš jų neišsiskiria — nesėdi ant dvieju kedžiu, ir valstybės valstybėje nesiekia. Kas iš žydu Lietuvoje tą "paslaptį" suprato, taip pat jaučiasi kaip ir žydai Čekoslovakijoje. Kas Lietuvoje blogai jaučiasi, tegu pamėgina pirmiausia save paanalizuoti gal jis ir suras to priežastį.

Ir kritikai yra ribos. Kodėl dar nenusiskųsti padėtimi provincijos balagulų savininkų ir vežėjų ir amžinatilsiu Kauno konkės, kad jiems duoną atėmė autobusai. Gyvenimas nestovi vietoje. Keičiasi aplinkybės ir konjunktūros. Vieni greit susivokia naujoje padėtyje ir randa išeitį bei kitiem ją parodo ir padeda, iš tų kyla vadai, kiti tik dejuoja ir ieško visur kaltininkų — tie iš minios nepakyla.

Mes drąsiai galime tvirtinti, kad, jei visi lietuviai ir žydai savo iniciatyvą ir energiją nukreips į pozityvų darbą, nors ir į sveikos mūsų kraštui natūralios pramonės kūrimą, tai užteks darbo visiems. O jei bus darbo, tai užteks ir duonos: tuo pačiu daug ginčų objektų savaime išnyks. Pesimizmas, atrodo, čia nevietoje.

Prašau, didžiai gerbiamas Pone Redaktoriau, priimti mano tikros pagarbos pareiškimą.

JONAS BUDRYS
Lietuvos Generalinis Konsulas

MOTERŲ PASAULIS

Veda Ieva Trečiokienė

KURI IŠ JŪSŲ NEPRIETARINGA?

Ar mažai yra žmonių, kurie tiki, kad perbėgusi kelią juoda katė būtinai turi atnešti jiems nelaimę. Ir jei tokia katė iš tikrųjų kelią perbėgo, dažnai grįžta atgal, nes jis įsitikinęs savo kelionės beprasmingumu.

Arba, įsivaizduokite, kad atėjote į svečius ir susėdę prie stalo pastebėta, kad iš viso trylika. Tik retas nepasiduoda šios skaitlinės fatališkumui, dauguma tiki, kad vienas iš trylikos būtinai turės netrukus mirti ir siaubingomis akimis dairosi aplink, kas pasmerktasis.

Skaitlinė trylika laikoma tokia nelaiminga, kad tryliktą mėnesio dieną dažnai neišdrįsta pradėti kelionės arba bet kurį darbą, kurie turėsią baigtis nelaime. Iš tos priežasties kai kuriuose vandenų laivuose negalima rasti nė vienos kabinės, kuri šia fatališkąja skaitline būtų pažymėta. Trylika išbraukiamas iš skaitlinių eilės ir visiškai apsieina be jo.

Lygai kaip skaitlinė trylika, nelaiminga diena laikomas penktadienis, o jeigu penktadienis supuola su trylikta mėnesio diena, kai kurie žmonės taip nusigąsta, kad tą dieną niekur neina iš namų, nieko nedaro ir nieko pas save nepriima, nes tuomet viskas gali atnešti nelaimes.

Tačiau atsiranda ir tokių žmonių, kurie sakosi, kad trylikta ir penktadienis jiems teikią visuomet pasisekimo ir laimės, bet tokių visiškai nedaug yra.

Visiems žinomi prietarai svei kintis per slenkstį arba peržengti jį kairiąja koja. Jie pranašauja nesantaiką ir susipykimą su tų namų šeimininku.

Sudaužtas veidrodis, reiškia artimą mirtį ir beveik visus veikia slėgiančiai. Jei mirtis ir neįvyktų, sukulus veidrodį, žmogų nelaimė persekiojanti per ištisus septynis metus.

O kur dar visa eilė smulkesnių prietarų? Sukryžiuoti lėkštėje peilis su šakute — nelaimė, išbyrėjusi iš apvirtusios druskinės druska irgi nelaimė. Jei paėmę į ranką druskinę, pasiūlysit kaimynui pasimti druskos, jis gali įsižeisti, nes jūs linkite jam blogo. Druskinę būtinai jūs turite padėti šalia jo lėkštės. Nukritęs peilis, šakutė arba šaukštas, reiškia atvykstant svečią. Pirmasis vyriškis, abu antrieji, moteris.

Būna net laba keistų prietarų. Kai kuriose vietose tikima, jog norint, kad per žiemos šalčius pasidarytų šilčiau, reikia suskaityti dvylika plikių ir šaltis sproga.

Paryžiuje Monmartro kokettės tiki, kad ant lovos mesta skrybėlė arba ištiestas kambaryje pradžiūti sušlapęs skėtis išvaro iš namų pinigus. Viena žymi prancūzų artistė tikėjo, kad per naujų metų sutikimą būtinai reikia pabučiuoti gaisrininką. Jei tatai kartais nepasisekdavo, ji labai nuliūsdavo, nes tikėdavo turėsianti visus metus nepasisekimą scenoje.

Ypač su nepasitikėjimu žiūrima į brangius akmenis. Dar neseniai buvo manyta, kad opalai jų nešiotojoms atneša nelaimę. Bet žymi artistė Shara Bernhardt, kuri per visą savo gyvenimą nenuimdavo juos nuo kaklo, šį prietarą panaikino. Jai visuomet gėrai sekdavosi ir ji buvo labai laiminga.

Į perlų nešiotojas taip pat žiūrima su didele baime. Šie brangakmeniai jau nuo senovės laikų buvo laikomi teikiančiais nelaimes. Tačiau reikia manyti, kad daug nelaimingesnės yra tos moterys, kuros jų nedėvi, negu tos, kurios juos dėvi.

Bet pasaulyje nieko nėra amžino. Ne amžini ir prietarai. Vieni nyksta, jų vietoje atsiranda kiti. Anais laikais, kada dar nebuvo elektros, buvo laikoma labai negeistinu, kad kambaryje degtų trys žvakės. Tai būtinai turėjo atnešti nelaimę. Tokiais atvejais arba viena žvakė turėjo būti užgesinta, arba uždegama ketvirtoji. Bet atsirado elektra ir trys kambaryje degančios lemputės jau daugiau nieko negasdina.

Didžiojo karo metu gimė labai plačiai pasklidęs prietaras neužsirūkyti nuo vieno degtuko trečiam. Fronte tai buvo laikoma mirtim arba sunkiu sužalojimu. Karas pasibaigė, bet prietaras užsiliko. Dar ir dabar dažnai susitinkame žmones, kurie turėdami prirūkyti nuo vieno degtuko trečiuoju, jį gesina ir užsižiebia naują.

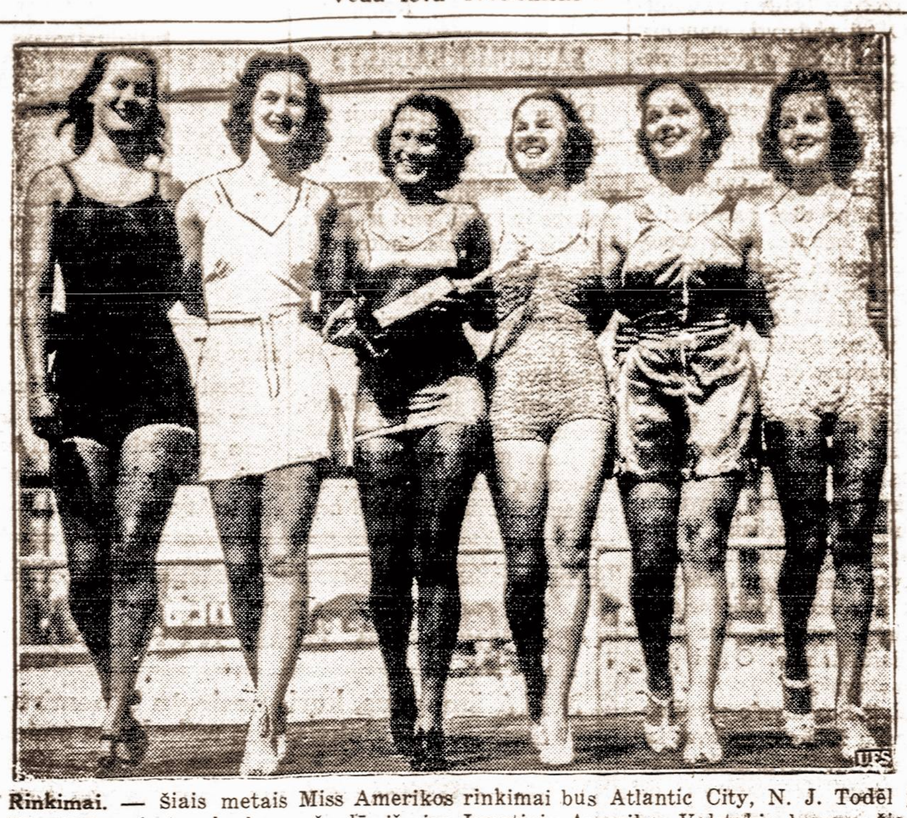

Rinkimai. — Šiais metais Miss Amerikos rinkimai bus Atlantic City, N. J. Todėl į šį pajūrio miestą plauks gražuolės iš visų Jungtinių Amerikos Valstybių kampų. Šiame paveiksle mes matome būrelį merginų, kurių pareiga bus priimti tas kandidates į gražiausiąją Amerikos merginą arba "Miss Amerika 1938".

KĄ TĖVAI SAKO, KAI VAIKAI GEIDŽIA APSIVESTI

Vienas žurnalas pastatė šitą klausimą: Ką jūsų tėvai sakė, jai jūs pasiryžote vesti? Nedaug buvo tokių atsakymų, kurie pranešė, kad jie vedė arba ištekėjo tėvams pritariant. Didelė dauguma buvo tokių atsakymų, kurie pranešė, kad jie susituokė prieš tėvų norus. Štai tie įdomesnieji atsakymai:

Banko direktorius sako:

Tuomet jau aš neturėjau tėvų, bet juos pavadavo mano vyresnysis brolis. Man buvo 19 metų, kai aš jam pranešiau apie savo susižiedavimą. Vietoj atsakymo, aš iš jo gavau stiprų antausį. Po to jis paėmė stiklinę vandens, įpylė bromo ir tarė: — Te, išgerk, atsigulk, gerai išsimiegok ir viskas praeis.

Kiti gi nenorėjo ir žinoti apie savo vaikų vedybas. Viena motina taip savo sūnui sušuko, kai jis pareiškė, kad nori vesti:

"Dieve, kokia kvailybė! Juk tai biauru!"

Kita gi motina savo dukteriai suriko, kai ji užkariavo sau jauną geležinkelietį:

"Kokia kvaila įdėja. Tą pienburnį!"

Vienas advokatas pas savo uošvį taip pat neturėjęs jokio pasisekimo. Jis savo dukteriai, kai ji pranešė apie susižadėjimą, pasakė:

"Mes jau pripratome prie tavo įvairių kvailybių, bet čia tavo visų kvailybių didžiausia kvailybė".

Vienas pirklys, jau penkiolika metų vedęs, rašo:

"Apie savo susižadėjimą aš savo motinai galėjau pranešti tik laišku. Taipgi nežinau kokį įspūdį tas laiškas padarė, bet man sesuo vėliau pasakojo, kad ji nuolat kartodavus: 'jaunuolį, matyt, sveikas protas apleido'."

Viena kepėja, kuri pati jau turi suaugusią dukterį, kritinga minutę taip pergyveno:

"Motina susigriebė rankomis už galvos. 'Tu nori tekėti?' šaukė jį. Kad aš būčiau tai žinojusi, aš netaip būčiau su juo pasielgusi".

Vienas inžinierius taip atsako: "Ta buvo prieš 18 metų. Mano tėvai su tuo sutiko bet uošvė pasidarė lyg druskos stulpas. Ištisą valandą ji nieko nekalbėjo, tik galvą kratė. Pagaliau ji, lyg trūkusi paklausė: 'Pagaliau kur jūs gausite pinigų gyvenimui'?"

Vienam mokytojui smarkiai prieštaravo tėvas: "Atvirai kalbant mano sūnau, man neaišku, iš kur pas tave noras gyventi drauge su moterim. Būk išmintingas ir atsisakyk savo sumanymo".

Vienas laikrodininkas, kuris jau 25 metus gyvena laimingą santuokos gyvenimą, iš savo motinos išgirdo tokį atsakymą: "Jei gerai seksis, tai judu drauge penkis metus pagyvensit, bet jokiu būdu ne ilgiau".

Vienas tarnautojas atsimena, kai jam nestebęs uošvis davė savo sutikimą: "Pagaliau darykit, ką jūs norit. Geriau jau aš būsiu geras, o ne piktas kvailys. Bet pasitaiko, kad tėvai griežtai priešinasi savo vaikų sumanymams".

Vieno fabriko direktorius rašo: "Mano žmona buvo neturtinga ir buvo gimusi iš neteisėtos moterystės. Kai aš ją vedžiau, mano tėvai pasakė: 'Kol tu su ja gyvensi, tol tu neateisi į mūsų namus'. Bet vėliau ji tapo mano tėvams mėgiausia iš visų kitų marčių. (Aš turiu dar tris vedusius brolius".

Žinoma, iš tų komiškų ir tragiškų atsakymų negalima daryti išvados, kad tėvų žodis nulemia besituokiančių vaikų pasirinkimą. Bet vis dėlto tie atsakymai yra gana pamokinanti.

N-Ž.

SVEIKINU ONAS

Liepos 26 dieną Šv. Ona, todėl, ta proga, sveikinu visas Onas, kurios yra Moterų Pasaulio skaitytojos, linkiu joms visoms laimingai sulaukti daug tokių švenčių. Ypač sveikinu mūsų bendradarbę Oną Valaitienę, kuri yra suteikusi savo raštų Moterų Pasauliui.

Ieva Trečiokienė

VASAROS SUTEMOSE

Palengva temstanti vakaro skraistė baigė užslopinti horizonte gęstančios saulės paskutinius spindulius.

Viskas nutilo, nurimo po dienos garsių žmonių klegesių, skardaus nekalto vaikučių žaidžiančių juokų, pavargo zirzusios bitės gėlių žieduose.

Gretimam tvenkiny sutartinai kurksi varlės, pelėdų klyksmą pamėgdžioja sutemose pasislėpęs aidas, lakštingalų nepaliaujama daina skardena žavingą Nevėžio pakrantę.

Gražioje Nevėžio pakrantėje gluosniais panėrusias į vandenį garbiniuotas kasas, melsvų neužmiršuolių karalijoj, skęstanti lakštingalos švelni melodija, tarsi šaukia, vilioja vandens lėlijas, arčiau prie savęs, kartu pasidžiaugti sidabrinėje šypsančio mėnulio šviesoje.

Tyrose Nevėžio bangose palengva pliuškena valtis, vandens bangelės tarsi viena kitą pralenkdamos skuba, tolyje kol pranyksta, atsimušdamos kur į krantą.

Ten kitoje Nevėžio pusėje skamba vilingos jaunuolių dainos, verkia smuikas, kvatoja armonika. Prieblandose skęsta džiaugsmo, meilės lydimos melodijos.

Sutemų žavai tiesiog užburia, pavergia jauno žmogaus nerimstančią sielą. Linksma drauge ir liūdna, nes didingoje gamtoje pasijunti menka, bespalvė būtybė...

Nors po sunkių, karštos dienos darbų rugius, kirtusių, grėblį valdžiusi ranka nepavargsta.

Žavinguose Lietuvos laukuose jos vaikai prisiriša prie gimtosios savo tėvų žemės randa jai meilę, pagarbą, kartu padėką, kad toji gražioji vasaros gamta pasipuošusi turtingu žaliu kilimu, teikia vargo žmoneliams tiek daug kažko brangaus...

Lucija Boreikaitė

TU IR JI

Žymus Prahos universiteto profesorius ir pedagogas Hardy Schilgen, S. J. yra parašęs daugelį veikalų, iš kurių žymiausi yra pedagogijos srities veikalai. Jam už šios srities veikalus buvo suteikta aukso taurė, kurią pripažino pasaulio pedagogikų suvažiavimas, kuris įvyko irgi Prahoje, Čekoslovakijoje.

Hardy Schilgen labai mėgo ir mėgsta studijuoti jaunuolių studentų gyvenimą, jų sąlygas, poelgius, laisvo laiko praleidimą, jų psichologiją. Jis yra ir gilus psichologas. Iš universiteto katedros jis kartu su studentais vykdavo į jų namus, su jais dalyvaudavo baliuose, kartu gyvendavo studentišku gyvenimu pilna žodžio prasme.

Tas jį paskatino sukurti ir parašyti veikalų, paimtų iš jaunuolių gyvenimo. Tarpe kitų, į lietuvių kalbą yra išversta šios rūšies veikalai, pažymėtini: *"Tu ir Ji"* ir *"Tu ir Jis"* Pirmoje jis nagrinėja santykius jaunuolio—vyro su mergaite, kaip vyras turi elgtis su kitos lyties būtybe. Čia, virš trijų šimtų puslapių knygoje, autorius nagrinėja ir nurodo reikalingą ir būtiną etiketą vyrui kas pridera daryti dalyvaujant su moterimi.

Čia noriu keletą knygos faktų iškelti aikštėn. Paimsime moterį, kaipo asmenį, būtybę, vyro draugę, vyro svajų pasaulio substanciją. Panagrinėsime moters emancipacijos gyvenimą.

Moters praeitis buvo sunki, varginga. Ji pririšta prie šeimos židinio ir uždaryta savo darbų plotmėje, negalėjo ir neturėjo galimybės reikštis ir dirbti kultūrinį bei socialinį darbą. Ji. lyg netiesioginis veiksnys, įrankis, priklausydama vyrui savo socialinį, kultūrinį ir politinį gyvenimą varė savos rūšies vaga. Bet be moters asmens nieko nėra atsitikę nei legendose, nei realiame gyvenime. Jos asmuo net kartais vyrauja.

Moteris turėjo tik pareigas. Tos pareigos jai tebuvo pripažintos. Ji turėjo vergo teises. Socialinių teisių ji neturėjo. Kaipo asmenybė, moteris yra lygi vyrui. Už savo darbą ir pareigas ji privalo naudotis tomis pačiomis teisėmis ir privilegijomis, kaip ir vyras. Moteris kovojo su vyru. Moters išsivadavimas įvairiai sprendžiamas. Sakoma, teises ji pati išsikovojo.

Kalbėti apie vyro ir moters kovą būtų didelė nesąmonė. Šią kovą reikia suprasti kitaip. Kovoti gali du vienodi elementai, vienodos prigimties elementai. Kur susiduria skirtingi elementai, kurie savo prigimtimi yra linkę viens kitą papildyti, padėti slinkti gyvenimo keliu, kovos nėra. Vyras ir moteris nėra du priešai. Jie yra geri draugai, artimi bičiuliai, viens kito ieško, viens kitą papildo. Žmogui vienišam, vienatvėje, yra bloga...

Tarp vyro ir moters, kaip tarp skirtingų dviejų sielų, nėra kovos, ar neapykantos. Ne moteris vyrui, bet moteris moteriai yra priešai. Tai rodo mūsų kasdieninio gyvenimo faktai. Kiek kartų moteris vyhoja vyrą iš kitos moters. Čia yra kova. Kova tarp meilės ir neapykantos. Moteris kitą moterį tuomet šmeižia, pila didžiausius šmeižtų sakinius. Lengvai galima tai pastebėti. Kalba moteris su moterimi. Kokia yra jos veido išraiška, balso intonacija. Visai kitaip balsas švelnėja, keičiasi veido bruožai, kreipiantis į vyrą. Tas pats yra ir su vyrais.

Tai nesąmoningi veiksmai. Atrodo, kad vienos lyties būtybės būtų priešai, tolimi kaimynai, asmenys negalintį sudaryti bendruomenės. Bet šį sielos psichologinį jausmą, gyvenimą, reikia studijuoti ir suprasti giliu žinojimu, supratimu. Vienodos lyties būtybės greičiau paskelbs tarpusavy karą, negu su kitos rūšies lytimi sueis į konfliktą.

Sąjudis, kuris apėmė plačias moterų mases ir iškovojo lygias teises dirbti, kurti, valdyti, nėra joks iškovotas "laimėjimas." Tai Emancipacija. Emancipacija—savaimingas kultūros evoliucijos padarinys.

Moterys atvejais pralenkė vyrus moksle, išradimuose, matematikoje, žygiuose. Tokių karžygių mes turime eibes. Buvo atsitikimų, kad moterys daugiau nulėmė politikos sluoksniuose, negu vyrai. Jos sugebėjo vyrams duoti patarimų ir jie priėmę laimėdavo. Daugeliui vyrų, žymių pasaulio vyrų, moteris suteikė jėgų kurti, rašyti, išspręsti sunkiausias problemas. Tai vokiečių, ir viso pasaulio garsus rašytojas Goete, kuris, sako, 63 kartus mylėjo... Muzikas Paganini dėl moters pateko į kalėjimą, ir turėdamas kalėjime smuiką tik su viena styga sukūrė žymiausius kūrinius. Daugelį dramaturgų ir prozos rašėjų kurti paskatino moterys. Tai faktas, kurį pergyvena kiekvienas žmogus mylėdamas. Tada jis daugiau svajoja, kuria.. Nelaiminga meilė kartais, ir dažniausiai, pražudo, nugramzdina, kartais dar daugiau pakelia.

Moteris daugiau atsiduoda, negu patenkina. Jos psichologija yra mums, vyrams, nesuprantama, keista. Jos siela daugiau kilnesnių minčių, tikslų. Ji patenkina vyro ilgėsį, atsiduoda jo simpatizavimui, daugiau prisideda vyro svajonėms ir gyvenimui, negu padeda. Ji jam atsiduoda, būna prielanki, tik per didelį vyro terpimąsi, prašymą sutikti kurti bendro gyvenimo taką. Čia moteris yra tikra vyro pavaduotoja, ir reikalui esant, vadovė.

Vyras neturi žiūrėti į moterį, kaipo į savo geidulių patenkinimo tvarinį, švelnų grožio parodai būtybę. Ne. Moteris kilni siela, didinga būtybė. Ji taip pat gyvena, jaučia, pergyvena skausmus ir liūdėsį. Ji vyrui—lygi asmenybė.

Apie moters etiketą vyrui, arba *Tu ir Jis*, palieku parašyti kuriai iš jaunųjų draugių.

P. Juknys

KELIOS MIEGOJIMO TAISYKLĖS

Neik gulti alkanas, nei su pilnu skrandžiu. Taip pat vėlai vakare negerk stiprios kavos, alaus, punčo, stiprios arbatos, vyno ir t.t. Valgymas prieš pat gulimą pakenkia miegui. Sunkiai virškinamo maisto vakarais niekuomet nevalgyk.

Jei vakare karšta galva, tai prieš guldama išplauk galvą arba kojas šaltu vandeniu.

Jei jauti karštį skrandžio srity, tai išgerk gurkšnį šalto vandens.

Labai patartina prieš gulsiant suvalgyti obuolį, tas veikia raminančiai.

Kas gula susijaudinęs, tas užmuša miegą visai nakčiai.

Kadangi laikas prieš vidurnaktį yra sveikiausias, tai visuomet eik normaliu laiku gulti. Niekas taip žmogaus nesendina, kaip dienos pavertimas naktimi.

Neleisk savo vaikams skaityti lovoj. Tam užtenka laiko ir dienos metu. Prieš gulsiant vaikai neturi nei pamokų ruošti, nei kitokį darbą dirbti.

Atsiminк, kad užmingant nereikia rankų nei ant galvos, nei po galva dėti. Daktarai pataria užmigti ant dešinio šono, rankas sudedant ant krūtinės arba tiesiai nuleidžiant.

Guldama, niekuomet neimk galvon rūpesčių ir niekuomet negalvok ryt dienos darbus. Nakties nutarimai retai kada geri būna, o tuo tarpu jie pagadina gražų miegą.

N-Ž.

MOTINOS, RAŠYKIT SAVO KŪDIKIŲ DIENYNUS

Labai naudingas ir malonus įpratimas rašyti vaiko dienynas nuo pirmųjų jo amžiaus dienų. Motina kasdieną vėliau nors į savaitę trumpais žodžiais užrašinėja svarbesnius vaiko gyvenimo įvykius, augimo davinius, pirmuosius sąmonės nubrėžimo reiškinius, kūdikio svorį, ilgį, sveikatos būklę, gaunamą maistą ir t.t. Žodžiu viską, ką ji pastebi, kuo rūpinasi ir džiaugiasi.

Tuo būdu praktikos keliu įgytas patyrimas nelieka pamirštas ir vėliau, reikalui esant, gali būti sunaudotas.

Motina, kuri rašo kūdikio dienyną, atidžiai jį observuoja ir tuo būdu geriau gali viską pastebėti ir pažinti, ko vaikui trūksta. Dienynas priverčia motiną susikaupti, susimąstyti, iškelia visą eilę klausimų, kurie, jei neužrašyti, dažnai lieka nepastebėti, arba pamiršti.

Dabar viso pasaulio pedagogai, psichologai ir gydytojai domisi tais smulkiais motinų užrašais, nes jie suteikia įdomios tyrimams medžiagos.

Kviečiame tad motinas, atsidėjus, rašyti savo kūdikių dienynus.

Sakysim, patys gydytojai, turėdami smulkių užrašų, apie kelerių metų ar mėnesių vaiko sveikatą, gali daug lengviau pažinti ligą ir jos priežastį, kai vaikas suserga. Taip pat pedagogai, iš dienyno matydami, kaip vaikas buvo auklėjamas, gali lengvai nurodyti kuriais būdais pašalinti kai kurias vaiko būdo neigiamas savybes.

Motina ir Vaikas

AR TIESA APIE MOTERIS?

Moterys yra tokie tvariniai, kurie labiau už mus prisiartina prie Dievybės savo grožio dėka, nes kas yra gražesnio, tas stovi arčiau Dievo.

Kai gražios moters akys yra su ašaromis, tada tik vyras nemato aiškiai. Tik vienas velnias žino kas yra moteris, kiti — nieko nesupranta.

Graži moteris, patinka akims, gera moteris patinka širdžiai. Viena yra papuošalas, antra — turtas.

Yra du moters tipai: paprastas ir nudažytas.

Tegu vyras sako ką nori, visada moteris ant jų viešpatauja ir juos valdo.

Tiktai dvi moterys nuoširdžiai mylėjosi ir gyveno ramybėje, nieko blogo viena ant antros nepasakydama, nors abi buvo jaunos, viena jų buvo kurčia, antra — akla.

Br.

MODERNI ŠEIMININKĖ

Perdidelis valgių puošimas, atimąs šeimininkėms daug laiko, laikomas net neskoningu. Tiesa, valgis būtinai privalo būti patiektas apetitiškai, bet nenukrautas visokiais smulkiais pagražinimais, ypačiai iš nevalgomų produktų.

Apetitiškai ir tikrai gražiai patiekiamas valgis, kai papuošimas kartu yra ir valgio paįvairinimas, paskaninimas, pav. šaltą mėsos kepsnį geriausia puošia to paties kepsnio padažo drebučiai ar kiti panašūs priedai. Iš žalumynų vartojamos petrušku krapų šakelės, bet mažiau tinka visokios dirbtinės rožės ir kiti panašūs puošimai.

Jei kalbėti apie vaišes, tai taip reiktų pasakyti, kad ne viena šeimininkė nusikalsta sveikatos ir gero skonio reikalavimams.

Ruošiant svečiams valgius, reikia ruošti tiek, kiek galima suvalgyti, bet ne tiek, kad pusė valgių paliktų. Moderni šeimininkė nuo stalo atima tik valgių likučius, bet ne pilnus dubenis.

Ypačiai stalų apkrovimas netinka mieste, kur svečiai renkasi ne iš toli, neišalkę, ir gausūs valgiai jų visai nežavi. Priešingai, perdaug privalgęs žmogus jaučiasi lyg pavargęs, nešnekus, nelinksmas.

Tad ir dėl tos priežasties reikia stengtis patiekti ne per daug valgių. Gali būti paprasti patiekalai, bet jie turi būti sveiki, lengvi, skanūs ir apetitiškai patiekti.

E. Starkienė

VIENYBĖ

"AMERIKIEČIAI LIETUVOJE"

Lietuvių Meno Teatro žvaigždė E. Bartkevičiūtė, ne kartą dalyvavusi radijo valandose, linksmindama savo tautiečius Brooklyne, gražiai pasirodė Kaune su naujai savo parašytu veikalu "Amerikiečiai Lietuvoje", kuris buvo perduotas oro bangomis po visą Lietuvą.

Birželio 25 d. 8:30 val. vakaro šaulių moterų skyrius savo 19 metų įsikūrimo proga skyrė pasveikinti visus amerikiečius lietuvius atvykusius Lietuvon 20-ties Nepriklausomybės metų proga.

Ta pačia proga pagerbiant P. Skipitį, Dr-jos Užs. Liet. Remti pirmin., išvykstantį Pietų Amerikon, karo orkestras griežė jam "Marija, Marija." Po to deklamavo poetas Inčiūra ir artistė O. Rymaitė eilėraštį "Sveiki, broliai, savo žemėj." Chicagos "Pirmyn" choras dainavo "Tykiai tykiai Nemunėlis teka" ir "Lietuviais esame mes gimę."

Po dainų prasidėjo vaidinimas vaizdelio "Amerikiečiai Lietuvoj," kurio pamatyti susirinko aukšti svečiai iš Švietimo M-jos. Valstybės teatro artistai ir spaudos atstovai. Pats vaizdelis jumoristinis, paįvairintas dainelėmis ir muzika.

Vaidino poetas Inčiura, Joana Bučinskaitė ir Eleonora Bartkevičiūtė.

Pradžioje vaizdelio buvo ilgokas monologas, skirtas toms Amerikos motutėms, kurios sugebėjo išauklėti savo vaikus lietuviškoje dvasioje ir mokėjo įkvėpti į jų širdis lietuvybės kibirkštėlę. Joms pagerbti sudainuota "Leiskit į Tėvynę." Dainavo operos artistė čikagietė Drangelienė, pritariant artistei Rymaitei, Skipičiui, Bartkevičiūtei, Inčiurai ir Bučinskaitei. Po to, atsisveikinimo žodį tarė Skipitis ir padėką pareiškė O. Rymaitė.

Programos dalyviai liko apdovanoti gėlėmis ir gausiais aplodismentais už puikų vaidinimą.

Rep.

SLA 333 KUOPOS GEGUŽINĖ

SLA 333 kuopos pramoga—gegužinė jau čia pat.

Komisija dirba, kad rengiamoji pramoga pasisektų visais atžvilgiais. Ypač rengimo komisija deda pastangas patenkinti plačiąją lietuvių visuomenę. O tai padaryti, manoma, nebus sunku, nes gegužinei vieta parinkta viena iš žymiausių Long Island'e sportu pasižymėjusių vietų—Babylono miestelis. Čia vienintėliai lietuviai Lapės turi biznį Babylon Hotelį ir, kaipo tikri patrijotai ir draugiški žmonės, leido nemokamai naudoti pikniko pramogai jų vietą, kuri visai tinkama. Didelis sodas—kiemas; viduje erdvi vieta. Puikiausia proga žaisti įvairiausius žaidimus — sportuoti.

Taigi, ir ši gegužinė pasižymės ne tik šokiais, kuriems gros puikus orkestras; ne tik dainomis, kurias dainuos pavieniai dainininkai, būreliais ir visa minia; ne tik kalbomis, kurias pasakys mūsų žymūs žmonės, —bet ir sportu, kuris neseniai lietuviuose prigijęs, bet labai populiariu tampa. O tai įvairios rungtynės.

Štai, iš Brooklyn'o atvažiuoja rutulių žaidimo vadovas kapitonas Ant. Povilanskis su savo "armija" ir varžysis dėl čempijonato su Long Island'o grupe, kuriai vadovauja tos pat rūšies kapitonas Vincas Trainis.

Taip pat Long Island'o molyn'o Moterų Vienybe. Be to, terys turės rungtynes su Brook-garsieji Brooklyno "čigonai" išmėgins savo jėgas su Long Island'o žymiaisiais "indėnais."

Žodžiu, šis piknikas bus vienas iš žymiausių ir dalyviams paliks ko puikiausių įspūdžių

Turėdama minty, kad piknikui vieta lengvai pasiekiama ne tik automobiliais, bet ir traukiniu, nes Babylon Hotel yra tiesiog prieš Long Island Babylon geležinkelio stotį; kad įėjimui į pikniką jokios įžangos nėra; kad vietos šeimininkai pasižymėję lietuvių pramogų rėmimu ir draugiškumu,—komisija tikisi, kad šis mūsų kvietimas ras atbalsį lietuviuose, ir tikisi su dauguma jų pasimatyti ateinantį sekmadienį, liepos 31 d., Babylon Hotel'y, Babylon'e.

Komisija

SAUGUMO ŠAUKLYS

Dabar atostogų laikas ir milijonai žmonių milijonuose automobilių užplūdę kelius. Visoki automobilių vairuotojai, moterys ir vyrai, seni ir jauni, dideliais ir mažais automobiliais, gerais ir blogais keliais, įvairiais vingiais, per tiltus ir skersai geležinkelių—visi skuba ir trokšta saugiai pasiekti tas vietas, kur važiuoja.

Jie gali saugiai nuvažiuoti, jei saugiai važiuos. Labai dažnai jiems tenka rizikuoti vieškeliuose ir miestų gatvėse. Bet geri automobilistai niekad nerizikuoja.

Betgi yra tokių važiuotojų, kurie mėgsta rizikuoti ir kitiems sudaryti pavojaus beskubant. Yra tokių, kurie mėgina eiti lenktynių su traukiniais, skubėdami pirma traukinio pervažiuoti skersai geležinkelio, ir pralaimėja tas lenktynes. Tokie užmiršta signalizuoti posūkiuose. Jie važiuoja svainamųjų gėralų įveikti, užmiega ant vairo, posūkyje lenkia kitus automobilius ir trenkia į medį ar stulpą.

Kiekviena automobilio nelaimė įvyksta dėl neatsargumo. Tad atostogų laikotarpis yra tinkamiausias laikas mokytis didesnio atsargumo, kad gyvas ir saugiai pasiektum tą vietą, kur važiuoji.

K.

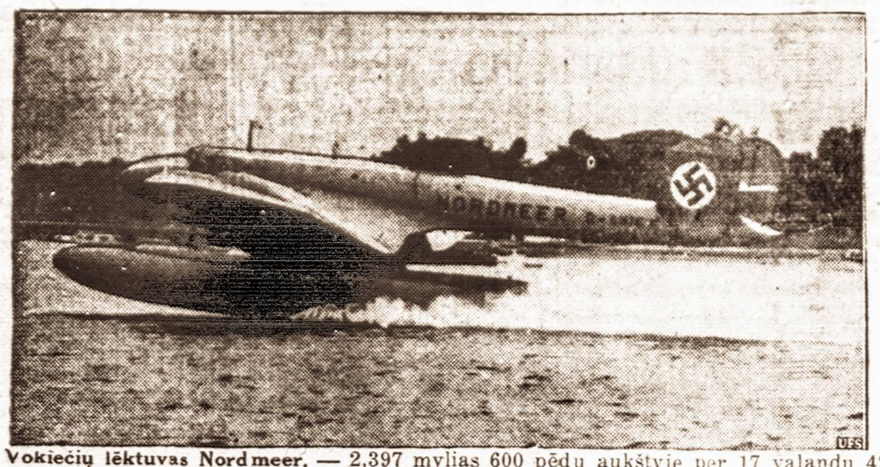

Vokiečių lėktuvas Nordmeer. — 2,397 mylias 600 pėdų aukštyje per 17 valandų 42 minutas 30 sekundų šis lėktuvas atskrido iš Azorų salos į Port Washington, L. I. Taigi, amerikonai, anglai ir vokiečiai rengiasi nuolatiniam lėktuvų susisiekimui per Atlanto vandenyną.

ŠOKO IŠ 17-TO AUKŠTO IR UŽSIMUŠĖ

Praėjusį antradienį New Yorke įvyko nepaprasta savižudybė.

27 metų amžiaus John Warde (iš Čikagos) išlipo iš kambario septynioliktame aukšte Gotham viešbutyje (5th Ave. ir 55 gatvė) ir stovėjo, nusitvėręs mūro kampo. Gatvėje susirinko didelė žmonių minia žiūrėti nepaprasto įvykio.

Likusi kambaryje jo sesuo maldavo jį grįžti į kambarį. Bet jaunuolis pareiškė: "jei paliesit, aš nušoksiu žemyn."

Iššaukti ugniagesiai ištempė tinklus apačioje ir ragino Joną šokti. Betgi tas neklausė ir išstovėje 17-me aukšte prie lango apie 12 valandų. Po to jis nušoko ir užsimušė.

LIETUVAITĖ KANDIDATĖ Į AUKŠTĄ TARNYBĄ

Lietuvė Elena Kundrotaitė Bull'ienė, gyvenanti 179 So. 2 Str., Brooklyn, N. Y., statoma kandidate į Kings'o apskričio 14-tos apylinkės (distrikto) demokratų vadovus (co-leader).

Jos kandidatūrą remia laikinasis lietuvių demokratų rinkimų komitetas (495 Grand Str., Brooklyn, N. Y.).

Politiniai lietuvių klubai turėtų susidomėti svarbiu lietuviams reikalu ir vieningai paremti savo tautietės kandidatūrą.

IEŠKO DARBO

Mergina, neseniai atvykusi iš Lietuvos, ieško tarnybos prie namų ruošos. Pageidaujant kreiptis į VIENYBĖS įstaigą.

Ar jums neteko taip braidžioti savo rūsyje? — Tai aštuonių dienų lietaus pasekmės. Daugeliui taip atsitiko. Lietus padarė didelių nuostolių po visą kraštą.

PAGALVOK APIE RYTDIENĄ!

NĖRA žmogaus, kuris nesirgtų ir nemirtų. Susirgus — kiekvienam reikalinga pašelpa. Numirus — reikalinga pagelba likusiems šeimos nariams. Bet ne visi žmonės tuo apsirūpina, kol sveiki ir kol nelaimė jų neištinka.

BŪK rūpestingu!

PAGALVOK apie savo ir savo šeimos likimą — rytdieną—

APSIDRAUSK!

APSIDRAUSK save ir savo šeimą didžiausioje lietuvių apdraudos ir pašelpos organizacijoje.

APSIDRAUSK Susivienijime Lietuvių Amerikoje.

APSIDRAUSTI galima nuo $100 iki $5,000

LIGOJĖ pašelpą galima gauti nuo $6 iki $12 savaitėje.

NARIAI priimami nuo 2 iki 60 m. amžiaus.

SUSIVIENIJIME yra apie 15,000 narių.

BŪK tos didelės lietuvių šeimos nariu!

SUSIVIENIJIMO turtas—virš $2,000,000.

BŪK to turto dalininku!

SUSIVIENIJIMO kuopos randasi visuose didesniuose lietuvių centruose Amerikoj.

PRISIRAŠYK prie artimiausios tamstai kuopos!

ĮSIGYK SLA Jubiliejinį Albumą. Tai graži, didelė, istoriška Amerikos lietuvių gyvenimo knyga, kurioje telpa virš 1,000 paveikslų — jūsų giminių ir pažįstamų.

ALBUMO kaina $5. SLA nariams — $2.50.

INFORMACIJAS galite gauti:

LITHUANIAN ALLIANCE OF AMERICA

307 West 30th Street, New York, N. Y.

Dr. H. MENDLOWITZ

Perkėlė savo Williamsburgo ofisą į

522 BEDFORD AVE

netoli Taylor St.

BROOKLYN, N. Y.

Tel. EVergreen 7-1312

PRIĖMIMO VALANDOS:

nuo 1 val. iki 3 val. p. p.

ir nuo 7 v. vak. iki 8 vak.

FLATBUSH OFISAS:

2220 Avenue J

Clement Voketaitis

ADVOKATAS

50 COURT STREET,

Brooklyn, N. Y.

Tel.: Triangle 5-3622

168 GRAND STREET,

Tel.: Evergreen 8-7179

GARSINKITĖS VIENYBĖJE

SALDAINIŲ KRAUTUVĖ

Didelis pasirinkimas geriausių saldainių dėžėse iš Amerikos. Taip pat galite gauti saldainių ir iš LIETUVOS

Namie gaminti ledai (Ice Cream)

Geriausi užkandžiai

ALUS IŠ KRANO IR BONKUTĖMIS

JUOZAS GINKUS

495 Grand Street, Brooklyn, N. Y.

EVERGREEN 7-2306

LAIDOTUVIŲ DIREKTORIAI

MATTHEW P. BALLAS

(BIELIAUSKAS)

660 Grand St., Brooklyn, N. Y.

NOTARY PUBLIC Tel STagg 2-5043

STEPHEN AROMISKIS

(ARMAKAUSKAS)

423 Metropolitan Ave., Brooklyn, N. Y.

Tel. EVergreen 7-4335 *Koplyčia Laidotuvėms*

A. VALANTIEJUS

54-41–72nd St., Maspeth. L. I., N. Y.

NOTARY PUBLIC Tel. NEwton 9-4464

BARRY P. SHALINS

(ŠALINSKAS)

84-02 Jamaica Ave., Brooklyn, N. Y.

Tel. VIrginia 7-4499 *Koplyčia Laidotuvėms*

JUOZAS GARŠVA

231 Bedford Ave., Brooklyn, N. Y.

KOPLYČIOS LAIDOTUVĖMS

Tel. EVergreen 8-9770

Visi šie laidotuvių direktoriai išnuomuoja automobilius įvairiems reikalams

TARZANAS UGNYJE

Edgar Rice Burroughs, vertė Pijus Bukšnaitis

25. Valandėlę berniukai ėjo tylėdami. Staiga Dikas sustojo ir pašnabždom tarė: "Aš pradedu bijotis. Man rodos, kad mums gresia koks pavojus". Dokas atsakė: "Gal bus geriau, jei mes keliausim vėl medžių šakomis, o ne žeme". Taip susitarę, abudu berniukai sulipo į aukštus medžius.

Dikas su Doku tęsė savo kelionę, lengvai iš medžio į medį laipiodami šakomis, kurių šlamėjimas nesiskyrė nuo vėjo šniokštimo. Netrukus Dikas, kuris buvo prieky, davė ženklą Dokui, kad sustotų ir tylėtų. Abu berniukai ramiai susto jo medžių viršūnėse ir stebėjo ,kas darosi apačioje.

Dikas parodė pirštu žemyn. Ten Dokas pamatė kažką judant žaliuose, ruduose ir geltonuose krūmokšliuose. Geriau įsižiūrėjęs, Dokas pamatė ten žmogaus galvą — bjaurią, plaukuotą, susivėlusią. Už jos buvo kita tokia pat galva. Dar toliau kita ir kita... Daug jų. Pilni krūmai!

Nors tos galvos krūmuose rodėsi kažkokios gyvuliškos, bet tai buvo žmonių galvos. Netrukus berniukai pamatė greta tų galvų ir rankas, laikančias sunkias gumuotas ir akmenimis apsmaigintas lazdas. Buvo aišku, kad šios žmogystos išgirdo ateinant Diką su Doku ir laukė jų.

Kas bus toliau — žiūrėkite kitame Vienybės numeryje

SKAITYKITE VIENYBĘ