VIENYBĖ

LITHUANIAN DAILY

Kitų srovių laikraščiai skundžiasi savo padėtimi. Bet Vienybės skaitytojai taip pat turėtų padėti savo laikraščiui – siųsti prenumeratas, atsilankyti į piknikus.

LII. METAI. 173 (465) N. Telephone: EVergreen 7-7840 BROOKLYN, NEW YORK, PENKTADIENIS, 1938 M., LIEPOS-JULY 29 D. KAINA 3 CENTAI

DABAR

Tai naujiena
"Velnias grėbia"
24 metai
Ir vėl karas

JUOZAS TYSLIAVA

Ar girdėjote naujieną? Komunistų VILNIAI pranašaujama savaitinio laikraščio likimas. Bostono KELEIVIS, siūlydamas "pažangiesiems užbaigti savo ginčus... kad sustiprinti savo spaudą", taip rašo:

"Jeigu mums reikėtų jų ginčą spręsti, tai mes pasiūlytume šitokį planą: tegul 'Naujienos' eina kas diena, o iš 'Vilnies' padaryt savaitraštį. Tuomet viens kitam konkurencijos nedarys ir abiem bus lengviau".

KELEIVIS sako, kad "du pažangūs laikraščiai lietuvių kolonijai nereikalingi". Bet įdomiausia štai kas. Dabar, kai "Vilnis šaukiasi pagalbos", tai KELEIVIS ima ir atvirai pareiškia, kad visų tų "pažangiųjų" laikraščių ginčų pagrindas — konkurencija. Kitaip tariant, jeigu VILNIS virstų savaitraščiu, tai tarp Grigaičio ir Andriulio principų, kaip, nelyginant, dabar — tarp KELEIVIO ir LAISVĖS, nebūtų jokio skirtumo.

Iš tikrųjų, tai labai įdomu.

Kada VILNIES Prūseika, jo paties žodžiais tariant, turi "galvotrūkčiais šaukti — gelbėkite", tai mūsų žmonės net dėmesio nekreipia. Kada bolševikai visose pakampėse renka aukas "savo spaudai" palaikyti, tai mūsų žmonės, ypač plačioji visuomenė, linkę manyti, kad tai iš tikrųjų, kaip Prūseika sako, "garbinga tradicija".

Bet kada Vienybė, ar kitas kuris tautinis laikraštis skundžiasi savo materialine padėtimi, tai tie patys bolševikai paleidžia gerkles, džiaugdamiesi, kad "fašistus jau velnias grėbia". Bet kai dabar pačių bolševikų laikraštį velnias taikosi nujoti į pragarą, tai tie patys demagogai, tie patys Prūseikos, Andriuliai ir Bimbos, šaukiasi — "gelbėkite!"

Ne, mums nereikėtų džiaugtis kitų nelaime. Mums visiems, be srovių skirtumo, reikėtų rūpintis Amerikos lietuvių spauda, kurios padėtis kasdien vis darosi sunkesnė. Mums reikėtų ne tyčiotis vieniems iš kitų, bet, jeigu tik galima, dar padėti vieni kitiems. Priešingu atveju, mūsų visų dienos suskaitytos.

Šiandien, rašant šiuos žodžius, sueina lygiai 24 metai, kai Austro-Vengrija paskelbė karą Serbijai.

Tai buvo 1914 metų liepos 28 dieną.

Iš tos mažos kibirkšties Balkanuose, kaip žinoma, įsižiebė didelis gaisras, kurį šiandien mes įpratę vadinti pasauliniu karu. Praėjusiame kare Europa išeikvojo daugiau, negu ji buvo sukruopštusi per ištisą šimtą metų. O kur dar tos aukos, tie milijonai, kurių dabar kaulai pūsta žemėje, jūrų dugne?

Taip, 24 metai praėjo. Tai gražus suaugusio jaunikaičio amžius. Bet ar per šiuos 24 metus žmonija pamiršo tai, ką ji matė per anuos keturis pasaulinio karo metus? Ar ji pamiršo tai, kas buvo taip baisu, ar ji išmoko tai, kas vadinama taika, gerovė?

Deja, pasižvalgius aplink, priglaudus ausį prie žemės, turime pasakyti, kad Ispanijos ir Kinijos karų dundėjimas vieną gražią dieną gali vėl apsiaubti visą žemės skritulį.

Sakoma, kad dideli karai būna tik sykį per šimtą metų. Bet iš tikrųjų užtenka vienos kartos amžiui, užtenka dviejų dešimčių metų, kad naujai užaugusi karta negalėtų įsivaizdinti buvusiojo karo baisumą. Tie, kuriems buvo lemta gimti 1914 metais, šiandien vėl gali eitį į karą, kaip tigrai.

Šiandien, kai visas pasaulis, ypač Europos valstybės, taip ginkluojasi, tenka statyti klausimas, ką darytų Amerika, jeigu senajame pasaulyje vėl kiltų karas. Ankietos parodo, kad kilus Europos karui, Amerika vėl stovėtų demokratinių valstybių, Anglijos ir Prancūzijos pusėje. Vadinasi, Jungtinės Amerikos Valstybės vėl gali būti įveltos į karą.

Kada bus kitas karas, dar niekas nežino. Bet kad po 24 metų pasaulis nė kiek ne toliau nuo karo, negu jis buvo 1914 metais, tai aišku. Europa, bėgdama nuo meškos, pateko vilkui į nasrus. Nusikračiusi imperatorių, Europa pateko dar į baisesnių tironų, diktatorių, rankas.

SAKO, ANGLAI-PRANCŪZAI NEMANO GELBĖTI ČEKOSLOVAKIJĄ

Vokiečių generolas sako, kad užėmę Austriją vokiečiai susilpnino Čekoslovakijos saugumą

BERLYNAS, liepos 28 d. — Žymus vokiečių karo rašytojas generolas Horstas von Metzch'as rašo, kad Anglija ir Prancūzija nemano suteikti Čekoslovakijai tiesioginę pagalbą, jei kiltų karas.

Jis sako, kad prancūzai greičiausia galėtų tik netiesioginiai pagelbėti čekams.

Generolas Metzch'as pažymi, kad Mažoji Santarvė jau neturi reikšmės, kaipo kariškoji jėga, nes Rumunija nesutiktų leisti sovietų kariuomenei keltis per rumunų žemę.

Sovietų kariuomenė yra ne tiktai per toli nuo galimo karo teritorijos, bet ir nėra pasirengus karui. Dėl netikros būklės Sovietų Sąjungos vidaus gyvenime ir raudonosios kariuomenės pajėgumas Vakarų Europoje nėra tikras.

Generolas mano, kad lenkų uostas Gdynia gali būti karo bazė anglų prancūzų karo planui.

Jis pažymi, kad Čekoslovakijos ateitis yra raktas Paryžiaus—Prahos—Maskvos kelyje. To rakto pozicija yra jau sumušta, ir nėra vilties tam faktui atitaisyti.

Generolo nuomone, Austrijos sugrįžimas prie Vokietijos susilpnino Čekoslovakijos saugumą, ir čekai jau negali atgauti pirmykštę savo jėgą. Jis priduria, kad nors sovietai ir prancūzai ir siuntė ginklų Ispanijos vyriausybininkams, bet frankistų laimėjimai yra dideli ir reikšmingi. Japonų karuomenės geresnės savybės neįstengė greit nulemti karą Kinijoje.

Sako, tie konfliktai Ispanijoje ir Azijoje rodo, kokias bausmes ir griovimo priemones tautos gali pakęsti. Girdi, čekai turėtų iš to viso pasimokyt.

ANGLIJOS GARBĖ IR REIKALAI STOVI AUKŠČIAU TAIKOS

Taip pareiškė Chamberlain'as, o sudetų vokiečių vadas Henlein'as rodo savo taikingumą

LONDONAS, liepos 27 d. — Anglijos ministras pirmininkas Chamberlain'as atstovų rūmuose kalbėjo apie anglų užsienių politiką.

Jis pareiškė, kad anglai taikos reikalui neaukos savo garbės ir reikalų, o kas puls Angliją, bus atremtas didelėmis jėgomis. Taikai išlaikyti Europoje būtinai reikia atšaukti svetimšaliai savanoriai iš Ispanijos. Vyriausybininkai jau sutiko tai vykdyti.

Kalbėdamas apie Čekoslovakijos ir sudetų ginčą, jis nurodė, kad anglai padarė viską, kas buvo galima. Anglijos tarpininku paskirtas lordas Runciman'as.

DAILY TELEGRAPH paskelbė savo atstovo pasikalbėjimą su sudetų vadu Henleinu, kuris pareiškė: "Aš nemanau, kad reikalingas karas sudetų problemai išspręsti. Nežiūrint, kokios bus derybų pasekmės, karo nebus, kiek tas mus liečia. Abi pusės turi susitarti. Mes nereikalaujame prijungimo prie reicho ar plebiscito ir mes nesame Čekoslovakijos respublikos priešininkai".

Iš kitų šaltinių praneša, kad čekų ministras pirmininkas Hodža mano reikalauti iš seimo diktatoriaus teisių.

Tarpininkas. — Lordas Walteris Runciman'as, Anglijos vyriausybės paskirtas tarpininkauti tarp Čekoslovakijos vyriausybės ir sudetų vokiečių, siekiant jų susitaikinimo karui išvengti.

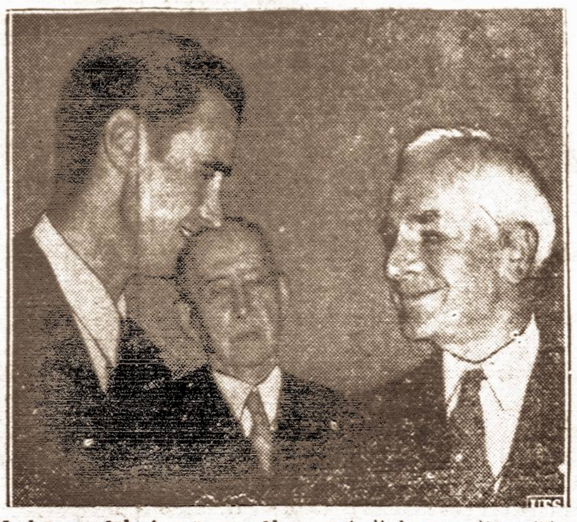

Lakūnas dėkoja už pagalbą. — Aplink pasaulį greičiausiai apskridęs lakūnas Howard'as Hughes'as (kairėje) su savo kelionės bendrakeleiviais dėkoja Jungtinių Valstybių valstybės sekretoriui C. Hull'ui už valdžios suteiktą skridimui pagalbą.

LENKŲ KAREIVIO SERAFINO MIRTIS SUTAIKĖ LIETUVIUS SU LENKAIS

Taip pareiškė Lenkijos vyriausybės galva atidarant paminklą Serafinui, kurio tėvus gausiai apdovanojo

VARŠUVA, liepos 28 d. — Dzikowiec'e liepos 25 dieną atidarytas paminklas lenkų pasienio kareiviui Serafinui, kuris žuvo kovo 11 dieną ties Marcinkonimis. Iškilmėse dalyvavo vyriausybės, vietos apskričio valdžios ir kariuomenės atstovai ir šiaip daug lenkų.

Lenkijos ministras pirmininkas generolas Slawoj-Skladkowski's savo kalboje nurodė, kad Serafinas žuvo "beginant" Lenkijos sienas. Jis pareiškė: "Apvaizda taip jau lėmė, kad jaunojo kareivio auka ir mirtis nenuėjo niekais, bet prisidėjo prie dviejų kaimyninių valstybių, Lietuvos ir Lenkijos, sutaikinimo, o šios valstybės vienai antrai padavė ranką kaimyninej taikai".

Paskiau jis pridūrė: "šis paminklas, pastatytas liaudies sūnui, jo giminei ir tiems, kurie kėlė jo dvasią aukotis Lenkijai".

Po to ministras pirmininkas įteikė auksinius kryžius "už nuopelnus" Serafino tėvams ir vietos klebonui, o sidabrinius kryžius įteikė viršaičiui, seniūnui, mokytojams ir keliems kitiems asmenims.

Be to, Serafino tėvams įteikta pasienio apsaugos korpo karininkų ir puskarininkių auka 1,000 zlotų. Ministras pirmininkas pažadėjo dar savo vardu padovanoti Serafinams arklį ir kuliamąją mašiną.

Paskiau premjeras įteikė viršaičiui 1,000 zlotų valsčiaus reikalams ir 200 zlotų bažnyčiai.

— Šiemet Lietuva į užsienius išveža apie 8% daugiau sviesto ir 25% daugiau kiaušinių, negu pernai.

Nacių priešas. — Kongresmanas Martynas Dies'as, 36 mt. iš Texas'o, vadovauja kongreso paskirtai komisijai, kuriai pavesta ištirti komunistų, nacių ir fašistų veiklą Amerikoje.

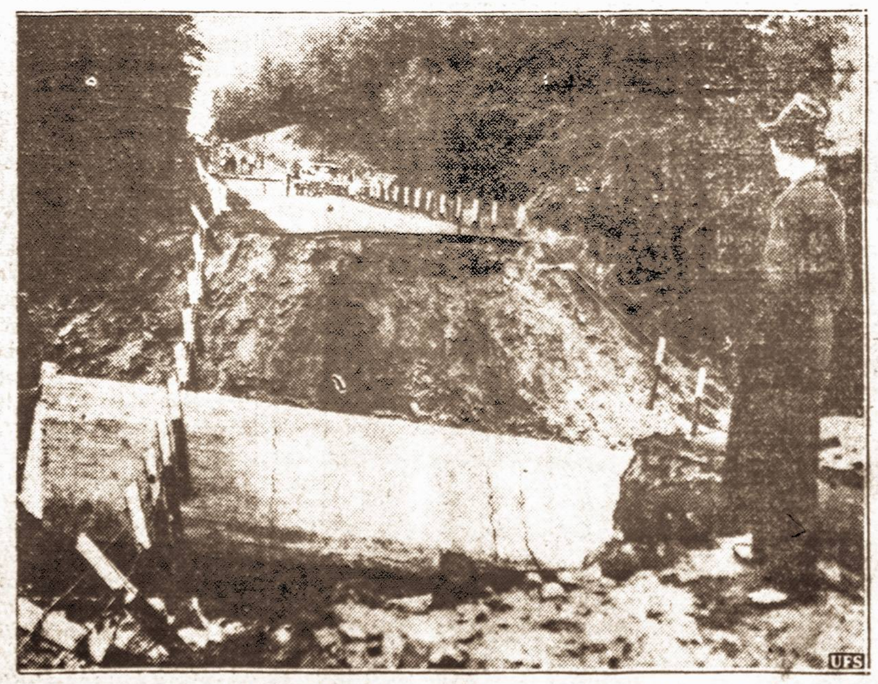

Kelio galas. — Po 8 dienų liūties daugelis Amerikos kelių šitaip atrodo. Daug kelių, geležinkelių ir tiltų paplauta. Gerokai nukentėjo Connecticut'o valstybė. Čia rodomas kelias lietaus išardytas ties Clinton, Conn., tai 80-sis kelias. Išskaičiuota, kad Connecticut'o tabako augintojams padaryta nuostolių daugiau kaip mil. dolerių.

SIŪLO ĮVESTI PELNO MOKESČIUS NUO 2,000 DOLERIŲ PAJAMŲ

Dėl tokios reformos valstybė gautų 70.7 milijonų dolerių pajamų per metus

WASHINGTON, D. C., liepos 27 d. — Iždo sekretoriaus pavaduotojas Roswell Magill'as pareiškė spaudos atstovams, kad iždo departamentas svarsto senatoriaus La Follet'o pasiūlymą pelno mokesčiams sumažinti.

Senatorius La Follet'as siūlo, kad pelno mokestį (income tax) turėtų mokėti ir tie šių mokesčių mokėtojai, kurie per metus uždirba ne mažiau kaip 2.000 (vietoj 2.500) dolerių vedusieji ir ne mažiau kaip 800 dolerių nevedusieji.

Valstybės biudžeto žinovai išskaičiuoja, kad tą reformą įvedus valstybės pajamos padidėtų 70,700,000 dolerių per metus.

Manoma, kad tokį senatoriaus La Follet'o pasiūlymą iždo departamentas gali apsvarstyti ir priimti iš pareigos.

Spaudos atstovai paklausė iždo sekretoriaus pavaduotoją Magill'ą, ar departamentas svarsto ir turi kitokių sumanymų valstybės nepritekliui (deficitui) padengti.

Sekretoriaus pavaduotojas pareiškė, kad mokesčių politiką spręs Jungtinių Valstybių prezidentas Rooseveltas ir iždo sekretorius Morgenthau, kai šiedu grįš iš atostogų.

VĖLIAUSIOS PASAULINĖS ŽINIOS

LONDONAS. Anglija ir Prancūzija sutinka atlyginti Jungtinėms Valstybėms karo skolas. Tais reikalais ir dėl bendros finansų politikos tariasi Jungtiniu Valstybių sekretorius Morganthau ir Amerikos pasiuntiniai Londone ir Paryžiuje.

PARYŽIUS. Praneša, kad generolas Francisco Frankas mano paskelbti balsavimus (plebiscitą) savo valdomoje Ispanijoje. Tais balsavimais nori atsiklausti gyventojų nusistatymo: ar pritaria dabartinei tautinei ispanų vyriausybei ir kokios valdymo formos pageidauja.

LONDONAS. Šią savaitę Vokietijos kanclerio Hitlerio asmens adjutantas kapitonas Wiedemann'as laukiamas atvažiuojant į Londoną, kur tarsis su Anglijos vyriausybe apie anksčiau iškeltus klausimus.

Kalbama, kad Chamberlain'as planuoja sudaryti atskirą sudetų valstybę ar provinciją.

BERLYNAS. Vokiečiai nepatenkinti Čekoslovakijos vyriausybės paskelbtu planu apie tautinių mažumų reikalus. Naciai nusiskundžia, kad projekte kalbama tik bendrai apie tautines mažumas, iš kurių sudetų vokiečiai nėra išskirti.

ŠANCHAJUS. Japonams užėmus Kiukjangą, kinų kariuomenė įsitvirtina linijoje Lungpingas—Teianas, norėdama tuo būdu pridengti Hankovą. Taigi, kinų-japonų karas jau persimetė į Hupeh'o provinciją. Tai yra tryliktoji karo paliesta provincija iš 24 Kinijos provincijų.

TOKIO. Japonai skelbia, kad Rusijos-Mančuko pasienyje ramu. Jie pageidauja, kad tos sienos ginčą išspręstų bendroji komisija, sudaryta iš Japonijos, Mančuko ir Sovietų Sąjungos atstovų.

ALBANY, N. Y. Valstybės seimelis dviem skaitymais priėmė sumanymą išleisti bilijoną dolerių senų namų griovimui ir naujų namų statybai.

MEXICO CITY. Meksikos prezidentas Cardenas pareiškė, kad Meksika sutinka atlyginti už nusavintus aliejaus šaltinius, kurie nebus sugrąžinti.

HENDAYE. Vyriausybininkų kariuomenė smarkiai puola frankistus pietinėje Kataloniojoje, užėmė iš viso jau apie 15 miestelių ir paėmė apie 4,000 belaisvių. Kautynės eina jau Gandesoje.

Pietų vakarų Ispanijoje generolo Llano raitininkų kariuomenė atvadavo 115 ketvirtuotų mylių Almadeno gyvojo sidabro šaltinių apylinkėje.

Frankistų lėktuvai nuskandino anglų prekinį laivą Dellwyn, Gandijos uoste, Viduržemio jūroje. Tas įvyko anglų karo laivo akivaizdoje.

HAAGA. Olandijos vyriausybė siunčia savo atstovą pri frankistų vyriausybės, su kuria bus pradėti santykiai. Olandai sako, kad tas žygis dar nereiškia frankistų vyriausybės pripažinimo.

LONDONAS. Anglijos užsienių reikalų ministras Halifax'as įspėjo Japonijos vyriausybę, kad Anglija gins savo teises Kinijoje. Anglijos vyriausybė svarsto, kokią pagalbą ir paskolą galėtų suteikti Kinijai.

NUTEISĖ PAKARTI

VILNIUS. — Grudziądzo teismas nuteisė mirties bausme — pakarti — vieną vietos kalėjimo kalinį — Petrą Jankevičių už tai, kad kalėjime bebūdamas užmušė toje pačioje celėje bausmę atliekantį kitą kalinį.

Lenkų spauda, aprašinėdama šitą faktą pažymi, kad nuteistasis pakartí kalinys yra Lietuvos kariuomenės (?) dezertyras. Esą jis pabėgęs iš Lietuvos kariuomenės į lenkų teritoriją ir ten užsiiminėjęs plėšikavimais, plačiai "dirbdamas" Vileikos — Ašmenos apskrityse.

35 ARABAI ŽUVO

HAIFA, liepos 27 d. — Bombai sprogus rinkoje, žuvo 35 arabai ir kelios dešimtys žmonių sužeista.

Tuo būdu nuo liepos 5 dienos Palestinoje žuvo iš viso apie 400 žmonių.

ORAS

Numatoma: giedra ir nedidelis temperatūros pakitėjimas.

Saulė teka 5:48, leidžiasi 8:16. Dienos ilgis 14 val. 30 min.

GEDIMINAS BUVO LIETUVOS JURGIS WASHINGTONAS

Iš konsulo Daužvardžio kalbos, pasakytos angliškai Chicagos majorui Kelly Gedimino ordino ženklą įteikiant

Laikau sau didele garbe ir ypatinga privilegija būti oficialiu šios reikšmingos ir garbingos progos dalyviu. Šita proga yra tokios rūšies, kokios Amerikos lietuviai ir Lietuvos atstovai Amerikoje dar nėra turėję ir nežinia kada ir kur turės.

Lietuvos Respublika jau yra 20 metų senumo. Tame laikotarpyje nebuvo jos apdovanotos nė vienas Amerikos miestų majoras—mūsų šios dienos garbės svečias — majoras Kelly yra pirmasai Amerikoje.

Kodėlgi pasirinktas p. Kelly? Todėl, kad p. Kelly yra didžiausio lietuvių apgyvento miesto majoras; todėl, kad jis Lietuvai ir lietuviams vienokiu bei kitokiu būdu yra daug nusipelnęs; todėl, kad jis lietuvius atviriau pripažino ir pravėrė jiems duris į tas miesto vietas į kurias jie pirmiau įeiti negalėjo, ir todėl, kad lietuviai jo draugiškumą bei teisingumą įvertino ir rekomendavo jį Lietuvos vyriausybei tinkamai pagerbti. Lietuvos prezidentas Antanas Smetona, įvertindamas Chicagos miesto artimumą bei draugingumą, apdovanojo jo galvą — majorą aukštu garbės ženklu.

Majoras Kelly yra apdovanotas Didžiojo Lietuvos Kunigaikščio Gedimino ordino tėvū no laipsniu. Gedimino ordinas yra įsteigtas 1928 metais kunigaikščiui Gediminui personifikuoti.

Gediminas buvo Didžiuoju Lietuvos Kunigaikščiu nuo 1316 iki 1341 metų. Tada Lietuvos teritorija tęsėsi nuo Baltijos jūrų vakaruose ligi Juodųjų marių pietryčiuose ir nuo Prūsijos — Lenkijos sienų pietvakariuose iki Maskvos kunigaikštijos šiaurėčiuose. Tų laikų Lietuva buvo keliolika kartų didesnė už dabartinę Lietuvą — ji įėmė visą Ukraina ir didelę dabartinės Lenkijos bei Rusijos dalį. Tada Lietuva buvo viena iš didžiausių ir stipriausių valstybių Europoje. J buvo išauginta Gedimino sumanumu ir diplomatija. Gediminas nedaug kariavo, bet teritorijai plėsti ir jėgai didinti vartojo diplomatines gudrybes. Stipriausias jo įrankis buvo draugiškų ir giminiųi ryšių užmezgimas su kitų valstybių kunigaikščiais: vienur jis išleido savo dukteris, kitur sūnus ir iš visur gavo dėl savo valstybės nemažus plotus žemės. Beveik visi to laiko Lietuvos kaimynai, įsskiriant kryžiuočių ordiną, buvo Gedimino giminės ir artimi draugai.

Gediminui sekėsi naujas teritorijas įgyti bei valdyti ir todėl, kad jis buvo labai demokratiškas ir davė valdomiems žmonėms plačiausias laisves. Jis pilnai būtų galėjęs būti šios šalies demokratas-prezidentas.

Gediminas buvo Lietuvos Jurgis Washingtonas. Jis Lietuvą sucentralizavo bei sukonsolidavo ir sostinę Vilnių, kur dabar yra Lenkijos okupacijoje, įsteigė. Ryšium su Vilniaus įkūrimu yra keletas karakteringų legendų, kurių vieną suglaustai jums patieksiu:

Gediminas medžioklės metu, nakvodamas ant kalno, tarp Neries ir Vilnelės upių, sapnavęs staugiantį didelį geležini vilką. Tą sapną jis atpasakojęs kunigui Lizdeikai, kuris buvęs visų metafizinių klausimų aiškintojas. Kunigas išaiškinęs, kad toje vietoje, kur stovėjęs vilkas, Gediminas turįs pastatyti miestą, kurio stiprumas būsiąs plieninis ir garsas pasklisęs po visą pasaulį. Gediminas taip ir padaręs: pastatęs pilį ir 1323 m. padaręs Vilnių Lietuvos sostine. Šita legenda Vilniaus reikalu lietuviuose darosi kaskart stipresnė ir realesnė.

Susipažinę su Gediminu ir jo valdyta senąja Lietuva, susipažinkime arčiau su jaunąja Lietuva ir prisiminkime bent trumpai kodėl ir kam praeities kunigaikščių vardais ordinai yra duodami.

Jaunoji Lietuva, Lietuvos Respublika neprilygsta nei senosios Lietuvos žemės plotui, nei gyventojų skaičiui, nei valdymosi formai. Senoji Lietuva valdė visas savo žemes ir daugelį svetimų, o dabartinė Lietuva ne tik kad nevaldo svetimų žemių, bet trečdalis (netoli 10 tūkstančių ketvirtainių mylių) jos pačios žemių yra valdoma svetimų: senojoj Lietuvoj gyveno visi lietuviai ir sudarė tik ⅛ visų gyventojų, o dabartinėje Lietuvoje gyvena tik apie pusę lietuvių tautos ir jau sudaro 80% visų nepriklausomos valstybės gyventojų —kita pusė yra kitose valstybėse; senoji Lietuva valdėsi monarchine forma, su kunigaikščiu bei karalium priešakyje, o dabartinė Lietuva valdosi demokratine forma su prezidentu vadovybėje.

Jaunoji Lietuva iš senosios Lietuvos sau pamoką ima ir eina garbingaisiais racionalizmo bei teisingumo takais kartu su kitomis taiką ir progresą branginančiomis šalimis.

Laisvoji Lietuva nedidelė ir negausinga, bet pažangi ir tvarkinga. Ji per trumpą savo gyvavimo laiką iš pasaulinio karo griūvėsių atsistatė, ekonomiškai susitvarkė, mokslo bei apšvietos aparatą išvystė, prekybos ir bendradarbiavimo ryšius su kitomis valstybėmis užmezgė ir su viso pasaulio reikalais gyvai susirišo.

Lietuva mezga ir palaiko tuos ryšius, kurie nustatomi sutartimis bei įstatymais, ir tuos, kurie yra diktuojami žmoniškumo ir lietuviško draugiškumo.

Komercinės ir kitokios konvencijos bei sutartys yra sudaromos tarpvalstybinius reikalus normuoti, o draugiški ryšiai tarp draugingų valstybių ir jų žmonių užmezgami glaudesniam ir artimesniam sugyvenimui.

Ordinų arba pagerbimo ženklų tikslas ir yra draugiškumui stiprinti ir už draugiškumą bei pasitarnavimą atsidėkoti.

Lietuvos ordinai dalinami ir lietuviams ir nelietuviams. Lietuviams jie duodami už nuopelnus tautai ir valstybei, o kitų tautų žmonėms duodami už tiesioginius bei netiesioginius nuopelnus, kaip tautai, taip ir valstybei, ir tam, kad būtų galima atžymėti draugingus ryšius tarp Lietuvos ir tos valstybės, kurios žmonės gauna pažymėjimus.

Tarp Jungt. Amerikos Valstybių ir Lietuvos Respublikos visuomet artimi bei draugingi ryšiai buvo, yra, ir reikia tikėtis — visuomet bus. Nes abi valstybės trokšta to paties: taikos, teisingumo ir draugiškumo.

Tų kilniųjų idealų įvertinimui ir draugingų ryšių su Chicaga palaikymui, aš laikau sau didžiausiu malonumu reikšmingąjį Gedimino ordino ženklą garbingąjam Chicagos miesto majorui p. Edward J. Kelly įteikti ir tuo jį Gedimino kavalieriumi padaryti.

Įteikdamas ordiną, nuoširdžiai sveikinu poną majorą, kaip Lietuvos ir lietuvių draugą ir kartu linkiu, kad mūsų ryšiai dar daugiau sustiprėtų ir kad Chicagos miestas turėtų bei jo žmonių gerovė gerėtų per pradedamą antrą šimmetį ir per visus kitus šimtmečius.

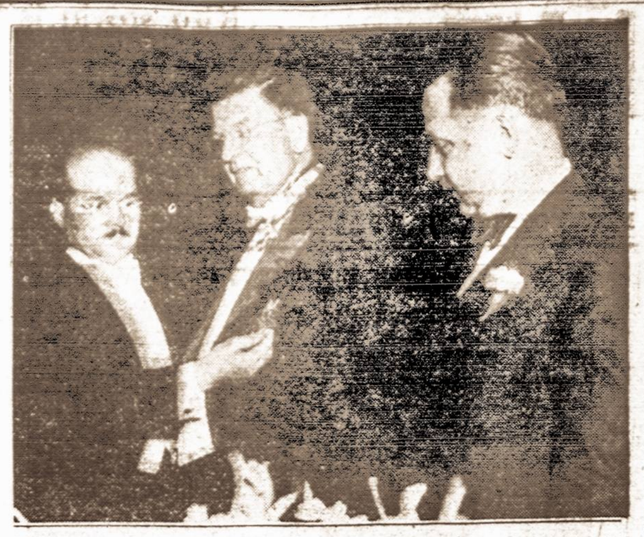

Chicagos majoro Edward J. Kelly Gedimino ordino ženklo apdovanojimo proga. Iš kairės į dešinę — Lietuvos konsulas Daužvardis, majoras Kelly, teisėjas Zūris.

—Paštų valdyba išleido keturių rūšių pašto ženklus Tautinei Olimpijadai paminėti.

—Kaune viešėjo devyni vengrų laikraštininkai. Jie, būdami Lietuvos laikraštininkų svečiai, pasisėmė medžiagos iš Lietuvos gyvenimo.

LYONO SPIRITISTŲ NUOTYKIAI

(Mūsų Paryžiaus korespondento)

Lyon— rimtas miestas. Ten gyvena pramonininkai, pirkliai ir šiaip jau realūs žmonės. Paprastai manoma, kad toki žmonės mažai tesidomi tais dalykais, kurie ne jų gyvenimo rėmuose. Šilkas, dažai, mašinos, stambioji prekyba — Lyono siela. Dieną ir naktį rūksta fablikų kaminai. Žmonės nuo ryto iki vakaro užsiėmę savo reikalais. Traukinių eilės iš Lyono į visas pasaulio puses vežoja vietos produkcją. Gyvenimas įtemptas ir nervingas.

Bet, štai, visų, ypač lyoniečių nuostabumui, pasirodo, kad tarp rimtų šio miesto paliečių esama žmonių, kurie ieško dvasiai ramybės ir ne savo, kasdieninio, gyvenimo rėmuose. Lyone atsirado spiritistų ratelis. Tai žinoma, nieko nuostabaus. Spiritistų buvo ir bus visur. Ši nekalta pramoga, ypač paskutiniais metais, išsiplatino po visas pasaulio šalis. Žmonės susirenka aplink stalą ir šis jiems pasakoja nuostabiausius dalykus. Mediumui tarpininkaujant, kalbamasi su kitu pasauliu, su Cezario, Napoleono ir kitų dvasiomis, kurios jiems "prišneka" visokių dalykų.

Bet Lyono spiritistai priklauso kitokiai rūšiai. Jų praktiški palinkimai pasireiškė ir šioje pramogoje.

Tai vodevilis, apie kurį aš čia jums noriu papasakoti iš eilės. Lyono spiritistų ratelis, į kurį įėjo keletas vietos fabrikantų ir pirklių, darydavo savo seansus vieno asmens bute. Vieną dieną vienas šių spiritistų nusisamdo sau šoferį, ispaną. Šis Lyono pilietis, išsikalbėjęs su savo šoferiu, sužinojo, kad tas taip pat užsiiminėja spiritizmu. Šeimininkas pasikvietė savo šoferį į vieną tokį eilinį seansą. Jų nuostabumui, šis šoferis buvo nepaprastas spiritistas, o kažin koks, ypatingas, mediumas. Iki tol, šių spiritistų ratelis tik kalbėjosi su kitu pasauliu. Bet šiam šoferiui atvykus, reikalas buvo pastatytas daug praktiškiau. Šoferis, mediumas, suėjo į kontaktą su vienu žinomo aštuoniolikto amžiaus plėšiko Mandrino dvasia, kuris buvo nubaustas mirti. Šio Mandrino dvasia, per mediumą, ėmė davinėti spiritistams tikslius ir praktiškus nurodymus. Jis jiems išpranašavo neišvengiamą karą, kuris turės būti tarp Italijos ir Prancūzijos. Jis jiems patarė sudaryti "ginklavimosi bendrovę." Be to, jis jiems liepė pradėti daryti specialias nuodingas dujas. Jis davė jiems visą eilę fantastiškų nurodymų. Bet visam tam, žinoma, buvo reikalingi pinigai. Nuostabus dalykas. Praktiški lyoniečiai, gerai pažįstą pinigų vertę ir nelengvai atsiskirią su šiais pinigais, šį kartą lengviausiomis širdimis ir rankomis pasirašinėjo nemenkoms sumoms čekius ir atiduodavo mediumui.

Be to, "dvasia" jiems davė vieną, labai fantastišką nurodymą. Plėšiko dvasia jiems pasakė, kad per visą savo plėšikavimo laiką buvo surinkta didelė suma pinigų ir užkasta netoli Lyono, ties kažin kokia sena bažnyčia. Dvasia jiems nubraižė planą, pagal kurį jie galėtų surasti šiuos paslėptus turtus. Bet kad tai būtų galima rasti, reikia didelio pasiruošimo ir nemažesnių išlaidų. Nuvesti juos ten tegali tik šoferis mediumas. Paslėpti Mandrino turtai — legendariški turtai, dėl to reikalas vertas išlaidų. Spiritistai pinigų nepasigailėjo.

Slaptai, keletą kartų, jie buvo susirinkę kažin kokiame požemyje, šoferis mediumas pasidavė spiritizmo transui ir ėjo ieškoti paslėptinių turtų. Paskui jį, šviečiant fakelams, ėjo spiritistų eilė. Kelionė vis susitrukdydavo, nes mediumas grįždavo į paprastą materialę, būklę. Jie grįždavo atgal, darydavo naują seansą, prašydami Mandrino dvasią duoti papildomų nurodymų.

Tai tęsėsi gana ilgai ir paslėptų turtų vis negalėdavo paimti. Per visą šį laiką spiritistai mediumui įdavė įvairiems reikalams apie penkis šimtus tūkstatnčių frankų.

Ši rami idilė būtų nusitęsus ilgai, jei ne vienas mažas atsitikimas. Šoferis mediumas vieną kartą nakvojo viename kambaryje su vienu spiritistu, kuris, eidamas gulti, po pagalve pasidėjo savo piniginę su septyniais tūkstančiais frankų. Pabudęs rytą, pinigų nerado. Šoferis mediumas tuojau pareiškė, kad tai esąs kokios nors dvasios darbas. Bet nukentėjęs spiritistas, sumetęs, kad nakties metu jokiais spiritistiniais seansais jie neužsiėmę ir dėl to jokių dvasių negalėję būti, teisingai nutarė, kad šia "dvasia" tegalėjęs būti tik šoferis, kurį jis tuojau ir nusigabeno į policiją. Reikalas pasidarė skandališkas. Visas Lyono spiritistų veikimas išėjo į aikštę. Į teismą buvo patrauktas šoferis ir keletas kitų jo bendrų, kaltinamų apgavystėmis.

Įdomiausia tai, kad šie spiritistai, netekę gana didelių sumų, atėję į teismą, pasakė, kad jiems nėra ko skųstis ir kad jokių pretenzijų šoferiui mediumui jie nereiškia. Mandrino "dvasia" juos vis dar laiko savo valdžioje.

H. V.

IŠKILMINGAS AMERIKIEČIŲ SPORTININKŲ SUTIKIMAS LIETUVOJE

Užsienio lietuvių ekskursijos, atvykstančios į Lietuvą, paprastai sutinkamos su nuoširdžiu pasveikinimu, muzikos garsais, vėliavomis ir gėlėmis. Bet dar nė viena ekskursija nebuvo taip iškilmingai sutikta, kaip liepos 12 dieną į Klaipėdą atvykę amerikiečiai lietuviai sportininkai ir kiti ekskursininkai.

Šita ekskursija, 74 asmenys, iš New Yorko išvyko liepos 1 dieną. Per Atlantą perplaukė švedų Amerikos laivu "Gripsholm." Gotenburgo uoste ekskursija išlipo iš "Gripsholmo" ir traukiniu nuvažiavo į Švedijos sostinę "Marieholm" ekskursija perplaukė Baltijos jūrą į Klaipėdos uostą. Jau jūroje ties Palanga amerikiečius ekskursininkus pasitiko karo mokomasis laivas "Prezidentas Smetona." Po nuoširdžių pasisveikinimų, abu laivai plaukė į Klaipėdą. Ties Klaipėda jūroje amerikiečiai ekskursininkai jau buvo apiberti lietuviškomis gėlėmis. Gėlės buvo barstomos iš lėktuvo, kurį valdė lakūnas Pyragius.

Iš lėktuvo ekskursininkai buvo ir filmuojami. Klaipėdoje uoste laivo laukė didelė klaipėdiškių lietuvių minia. Laivui prisiartinus prie kranto, minios, šauksmai, orkestrų garsai, vėliavų plėvesavimas, gėlių puokštės ir viskas kita sveikino užjūrio svečius. Amerikiečiai sportininkai laive pagiedojo Lietuvos himną, o krante amerikiečių lietuvių choras "Pirmyn"—Amerikos himną. Daugeliui akyse blizgėjo džiaugsmo bei susijaudinimo ašaros...

Amerikiečiai sportininkai "Viktorijos" viešbuty pavaišinti, tą pačią dieną vakare išvyko į Kauną. Kiti su sportininkais atvažiavo amerikiečiai lietuviai išsiskirstė į įvairias vietas, pas gimines, susitarę vėl pasimatyti tautinėje olimpijadoje.

Antras sutikimas, nemažiau įspūdingas, amerikiečiams lietuviams sportininkams buvo suruoštas Kauno stotyje, tą pačią dieną vėlai vakare. Čia brangių svečių pasitikti susirinko apie 1,000 žmonių, daugiausia jaunimas-sportininkai. Traukiniui besiartinant į stotį husarų orkestras užtraukė sutikimo maršą. Svečiams iš vagonų langų įdomiai besižvalgant, nuaidėjo Amerikos ir Lietuvos himnų garsai. Išlipę iš vagonų svečiai buvo nuoširdžiausiai sveikinami ir visi apdalinti gėlėmis.

Iš stoties svečiai sportininkai tuojau buvo nuvežti į viešbučius ir tuojau susirinko tautininkų klube pavakarieniauti kartu su Lietuvos sportininkų būriu. Čia buvo pasidalinta pirmaisiais įspūdžiais.

Svečiai papasakojo, kad jie laivu "Gripsholm" turėjo puikią kelionę, oras buvo gražus, vandenynas ramus, niekam neteko pasirgti nesmagia jūros liga. Svečiai sakėsi, labai džiaugiasi apsilankę savo tėvų žemėje, labai buvę sujaudinti sutikimu. Jau rytojaus dieną po atvykimo amerikiečiai sportininkai susirinko sporto stadione ir pradėjo mankštintis, susipažindami su aikštėmis, kuriose netrukus teks jiems ginti amerikiečių lietuvių sportininkų garbę.

LIETUVA VĖL TARPTAUTINIO ORO SUSISIEKIMO CENTRE

Prieš keletą metų per Lietuvą ėjo tiktai viena orinio susisiekimo linija. Per Lietuvą kasdien keleiviniai lėktuvai skraidė iš Berlyno į Maskvą ir atgal. Paskui rusai su vokiečiais susipyko ir tą liniją panaikino. Rusai atidarė liniją Maskva—Ryga—Stokholmas. Ši linija Lietuvos nesiekė. Vokiečiai atidarė liniją Berlynas—Kaunas, Ryga, Talinas—Helsinskis. Iki šiol ta viena linija telietė Lietuvą.

Bet šiemet Lietuva, rodos, vėl tampa tarptautinio orinio susisiekimo centru. Lenkai jau nuo seniau turėjo oro liniją tarp Varšuvos, Rygos, Talino ir Helsinkio. Anksčiau šios linijos lėktuvai aplenkdavo Lietuvą. Dabar su lenkais susitarta, kad jų lėktuvai skraidys per Lietuvą, sustodami Kaune. Be to, Sovietų Rusija norinti savo oro liniją pratęsti iki Lietuvos. Jau eina šiuo reikalu pasitarimai. Jeigu bus susitarta su Sov. Rusija, tai per Lietuvą eis trys tarptautinio oro susisiekimo linijos: viena vokiečių—Berlynas, Kaunas, Ryga, Talinas, Helsinkis; kita lenkų—Varšuva, Kaunas, Ryga, Talinas, Helsinkis; trečia rusų—Maskva, Kaunas, Ryga, Stokholmas. Be to, Lietuva šiemet įveda pirmąją savo oro susisiekimo liniją tarp Kauno ir Klaipėdos bei Palangos. Tuo būdu į Kauną kasdien atskris ir išskris po aštuonis lėktuvus. Iš Kauno bus galima lėktuvais kasdien skristi į Vokietiją, Lenkiją, Sov. Rusiją, Latviją, Švediją ir kitus kraštus. Toks orinis susisiekimas Lietuvai yra naudingas ekonominiu, kultūriniu ir net politiniu atžvilgiais.

AR GAUS LIETUVA MIŠKO IŠ SSSR.

Pradžioje didžiojo karo rusų valdžia ir kariuomenė suėmė daugybę arklių, galvijų ir kitokio turto ir išsigabeno į Rusiją. Be to, iš Lietuvos išvyko visi rusų bankai ir taupomosios kasos, išsiveždami Lietuvos gyventojų ilgametes sutaupas. Pagaliau, Lietuvai daug nuostolių padarė rusų rublių žlugimas.

1920 metais liepos 12 dieną Maskvoje buvo pasirašyta taikos sutartis tarp Sovietų Rusijos ir Lietuvos. Sov. Rusija pripažino, caro Rusijos valdžią Lietuvai pridarė daugybę nuostolių, bet bolševikiškoji valdžia iš caro valdžios veiksmus nepripažino atsakominga. Tačiau Sovietų valdžia vis tiktai sutiko šiek tiek paremti Lietuvos atsistatymą. Būtent, Sovietų Rusija pasižadėjo sumokėti Lietuvos valdžiai 3,000,000 aukso rublių, grąžinti bibliotekas bei archyvus ir duoti 100,000 hektarų miško Lietuvos atsistatydinimui. 3 milijonus aukso rublių Sovietai tuojau sumokėjo; vėliau grąžino kai kuriuos archyvus. Bet su mišku išėjo blogiau. Pradžioj Sovietai nedavė miško, nes sakė nėra galimumo jį Lietuvai parduoti, nes nebuvo tarp Sov. Rusijos ir Lietuvos rubežiaus, o per okupuotą Vilniją negalima buvo mišką gabenti, nesant santykių tarp Lietuvos ir Lenkijos. Vėliau Sovietai atsisakinėjo mišką duoti nemokamai, nes taikos sutarty nėra pažymėta, kad miškas bus atiduotas nemokamai. Tačiau iš taikos konferencijos protokolų ir kalbų galima buvo nustatyti, kad buvo sutarta 100,000 hektarų miško duoti nemokamai. Dėl įvairių priežasčių to miško klausimas buvo atidėliojamas; jis nėra išspręstas ir iki šiol.

Dabar, kai Lietuva užmezgė su Lenkija diplomatinius santykius, galima būtų mišką iš Sov. Rusijos atplukdyti į nepriklausomą Lietuvą per lenkų okupuotą Vilniją. Lietuvos vyriausybė vėl kelia klausimą apie taikos sutartimi Sovietų Rusijos miško perdavimą Lietuvai.

Sov. Rusijos vyriausybė dabar neatsisako Lietuvai atiduoti sutartą mišką, bet su sąlyga, kad mišką Sov. Rusija sukirs ir apdirbs savo darbininkais ir priveš jį prie rubežiaus, o Lietuva už miško paruošimą ir atvežimą turėtų sumokėti.

Kadangi už miško paruošimą tektų brangiai sumokėti, tai Lietuva tokiomis sąlygomis nenori mišką priimti.

Tačiau Lietuva norėtų jau dabar šitą miško reikalą galutinai baigti.

Lietuvos atstovui Maskvoje duotas parėdymas vėl pradėti derybas su Sovietų vyriausybe miško atgavimo reikalu. Lietuva sutiktų, kad vietoje miško, jai būtų atlyginta pinigais ar kuriuo kitu būdu. Numatoma, kad derybos nebus lengvos

VIENYBĖ

Established 1886

LITHUANIAN DAILY UNITY

Oldest Lithuanian Newspaper

193 Grand St., Brooklyn, N. Y.

Telephone: EVergreen 7-7840

Published daily except Sundays and Holidays by Lithuanian Press Corp., Inc.

Entered as Second Class Matter October 23, 1907 at the Post Office at Brooklyn, N. Y. Under the Act of March 3, 1879

Advertising rates on application

PRENUMERATA

Brooklyne ir užsieniuose:

Metams	$7.00
Pusei metų	$3.75
Trims mėnesiams	$2.00
Vienam mėn.	$0.90
Vienam mėnesiui	$0.75

Redakcijai siunčiami straipsniai turi būti parašyti tik vienoje lakšto pusėje su

Jungtinėse Valstybėse ir Kanadoje

Metams	$5.00
Pusei metų	$2.75
Trims mėnesiams	$1.65

autoriaus pavarde ir adresu.

Nesunaudoti rankraščiai nesaugojami

Visais reikalais adresuokite:

Lithuanian Press Corporation

193 Grand St., Brooklyn, N. Y.

A. S. Trečiokas — Prezidentas.
J. Smitrus — Vedėjas.
J. Tyslisa — Redaktorius.

Lėktuvų darbas. — Japonų lėktuvai mėtė bombas į šią stotį Vongšą prie Kantono —Hankovo geležinkelio. Vaizdas rodo, ką bombos padarė. Nežiūrint to, traukiniai tebeina tuo geležinkeliu.

PHILADELPHIJOS LIETUVIŲ ŽINIOS

Ilgasparnis garnys

PHILADELPHIA, Pa. — Šiomis dienomis, dar tik pirmą kartą, Ilgasparnis garnys, aplankė visų gerbiamą jaunų profesionalų šeimą. Tai adv. Ch. S. Chelediną ir jo mylimą žmoną, palikdamas jiems jaunutę ir gražią dukrelę. Poniai Ch. Cheledinienei ir jos dukrelei linkiu geros sveikatos ir laimės, o advokatui Ch. S. Cheledinui didžiausio džiaugsmo.

Naujas profesionalas

Berods, p. P. Biržys jau yra rašęs, kad jaunas ir nuoširdus lietuvis, kaip ir jo tėveliai, Antanas Ramanauskas, su pasižymėjimu baigė Temple University dentiterijos mokslą ir gavo dantų gydymo daktaro diplomą.

Sveikinu jauną daktarą A. Ramanauską ir linkiu ko geriausio pasisekimo ir laimės jo profesijoje. Malonu, susilaukus dar vieno profesionalo. Reikia pastebėti, kad dr. A. Ramanauskas su savo tėvelių pagalba yra pasiryžęs paimti amžinos atminties buvusio gero lietuvio patrijoto Stasio Mosicko, rezidenciją ir ten atidaryti dantų gydymo ofisą. Ir, iš tikro, jeigu taip, tai tas žemės kampelis tikrai yra žadėtas geriems lietuviams.

SLA 135 kp. susirinkimas

Šia proga noriu pranešti SLA 135 kuopos nariams, kad ateinantis kuopos susirinkimas bus rugpiūčio 8 d., 8 val. vakare (pirmadienio vakarą) Liet. Muz. Namo knygyne. Šiame susirinkime, buvusio SLA seimo delegatai, duos raportus, pranešdami, ką gero seimas nutarė SLA labui ir visų narių naudai. Todėl visi būkite, nes tai yra svarbu. Kurie dar nepriklausot prie Susivienijimo Lietuvių Amerikoje, tai ateikite ir įsirašykite. Kuopos organizatorius p. J. C. Streleckis visiems padės išpildyti įstojimo aplikacijas su paaiškinimais.

Piknikai

Kalbant apie piknikus, šią vasarą pas mus kas sekmadienis piknikai. Ir visi sėkmingi. Dienraščio Vienybės, didžiulis piknikas bus rugpiūčio 28 d., Mikelaičių gražiame obuolių sode.

Pikniko rengėjai praneša, kad girdi, lis ar snigs, vistiek piknikas įvyks, nes šiais metais ponas Mikelaitis turi daug vietos, kur galima nuo lietaus pasislėpti ir linksmai laiką praleisti. Be to, bus smarkus p. A. Dambrausko orkestras ir įdomi programa.

Todėl pikniko rengėjai iš anksto širdingai kviečia visus dalyvauti.

A. Tvaranavičius

RADIJO VALANDOS PROGRAMA

PHILADELPHIA, Pa. — Šeštadienio vakarais, visą valandą, nuo 8 iki 9 v. būna transliuojama radijo programa lietuvių kalba. Vadovauja vargonininkas Antanas Džikas. Pats būdamas dainų ir muzikos žinovu, tai gerai žino, kokias dainas ir muziką sutaisyti lietuvių radijo valandai. Tai lietuvių radijo programa visuomet būna aiški, įdomi ir labai maloni klausyti.

Už radijo programos įsteigimą lietuvių kalboje didžiausias kreditas priklauso p. Klemensui Stefanavičiui, Richmond Grocery Co. savininkui. Jis visuomet gausiai aukoja lietuvių reikalams. Ir šiuo atveju jis stambiausiai prisideda, palaikydamas šią radijo programą su muzika, dainomis ir įvairiomis žiniomis.

Kreditas priklauso ir kitiems visiems lietuviams biznieriams mažiau remiantiems. Bet didžiausia garbė priklauso plačiai lietuvių visuomenei, kuri remia lietuvius biznierius, ypač tuos, kurie finansiškai prisideda prie lietuviškos radijo valandos palaikymo.

Nuolatinis klausytojas

GALUTINOS ATSKAITOS

PHILADELPHIA, Pa. — Liepos 21 d. sudaryta galutina atletų išleistuvių vakaro atskaita. Išleistuvių parengimas davė pelno $109.03. Viską sudėjus, pelno pasidarė $732.25. Trijų atletų kelionė užmokėta $750.00. Jei neatsiras daugiau išlaidų, tai trūksta tik $17.75. Didelė garbė ir padėka priklauso visiems, prisidėjusiems darbu ir skatiku, remiant istorinį reikalą. Galutinėje atskaitoje dalyvavo: pp. Kaniušis, Pūkas, Žadeikis, Čeledinas, Dalbukas, Grinius, Lazdauskas, Gudzis, Džikas, Griganavičius, Mitchell ir Sutkaitis.

Užbaigus išleistuvių atskaitas, pradėta kalbėti apie sutiktuvių parengimą. Plačiai apsvarsčius, nutarta rengti balių ir šokius Lietuvių Muzikalėje salėje, rugsėjo 28 d. Rengia Lietuvių Biznierių ir Profesionalų Sąryšis ir visos kitos draugijos ir klubai, kurie prisidėjo prie išleistuvių parengimo. Sutiktuvių parengime, be grįžusių atletų, dalyvaus žymūs svečiai. Apie tai bus plačiau pranešimuose.

Fr. Pūkas

DVILYPIS PIKNIKAS

Hartford, Conn. — Rugpiūčio 7 d. sekmadienį rengia piknikus dvi SLA kuopos, 124 Hartfordo kp. ir 207 Manchesterio kuopa Lietuvių Sąryšio parke, East Hartford, Conn. Busų sustojimas 23 Glastambury Road. Pradžia 12 val., tęsis iki sutemų.

Visi Hartfordo ir apylinkės miestelių lietuviai yra kviečiami dalyvauti šiame piknike, nes bus didelė ir smagi programa. Programa: merginų lenktynės, moterų saldainių valgymo kontestas, vyrų trijų kojų lenktynės, ir jaunų vyrų į aukštį šikimo kontestas. Laimėjusiems lenktynėse bus duodamos dovanos. Visi kviečiami atsilankyti į mūsų pikniką ir praleisti linksmai laiką, taip pat dalyvauti konteste. Šis abiejų kuopų piknikas yra pirmutinis ir mes tikimės — būsite patenkinti. Bus gera muzika, taip pat turėsime gerų valgių ir šalto alaus, o manchesteriečiai žadėjo pavaišinti skaniu sūriu...

Visi atsilankiusieji būsite maloniai priimti ir pavaišinti.

Piknikas bus, nors ir lytų.

Rengimo komisija

DOVANOS LIETUVOS TAUTINĖS OLIMPIJADOS DALYVIAMS, LAIMĖJUSIEMS SPORTO RUNGTYNĖSE

Amerikos Lietuvių Sporto Komitetas pasiuntė į Lietuvą Pirmosios Lietuvos Tautinės Olimpijados Komitetui devynias trofijas sportininkams, laimėjusiems olimpijados rungtynėse futbole, krepšiny, bėgime, plaukime ir tenise. Dovanos skiriamos vyrams ir moterims. Paveikslas atvaizduoja Amerikos Lietuvių Sporto Komiteto valdybą, Lietuvos konsulą Chicagoje ir trofijas. Iš kairės į dešinę: Antanas Valonis, sekretorius, kun. Anicetus M. Linkus, vicepirmininkas, konsulas Petras Daužvardis, adv. Jonas Badžiūnas-Borden, pirmininkas, Steponas Biežis, vicepirmininkas ir Jonas Juška, iždininkas. Trofijos išsiųstos kurjerių, Lietuvos generalinio konsulo New Yorke, p. Jono Budrio dėka. Visos trofijos turi atatinkamus lietuviškus parašus. Kurjeris išplaukė laivu Stantendam, liepos 15 dieną.

Lietuvos viešbutis Ginklų Fondui aukojo 5,000 lt.

KAUNAS. — Lietuvos viešbučio praėjusių metų balansas siekia 2,708,000 lt. Pelno turėta 86,103 lt., iš kurio 5,000 lt. paskirta Ginklų Fondui.

Amerikos lietuvių akcinė bendrovė, kaip skelbiama "Vyriausybės Žiniose", pernai turėjusi 156,717 lt. nuostolių, balansas siekia 11,140,000 lt.

Lietuvos komercijos bankas metus baigė su 237,196 lt. pelno, balansas siekia 25,792,000 lt.

Akcinė Šoloveičikų bendrovė metus baigė su 4,012 lt. pelno. Nors balansas siekia 3,993,000 lt., bet jame parodyta, kad ankstyvesnių metų nuostolis siekia 437,000 lt.

Akcinė bendrovė "Batas" Šiauliuose metus baigė su 135,999 lt. pelno, o balansas siekia 4,703,000 lt.

Akcinė "Popieriaus" bendrovė turėjo 22,084 lt. pelno.

Akcinė Šereševskio ir Ko. bendrovė turėjo 13,820 lt. pelno, balansas siekia 745,000 lt.

NUSAVINA NACIŲ STOVYKLOS ŽEMĘ

NEW YORKAS, liepos 27 d. — Neseniai Riverhead'e, L. I., teismas pasmerkė vokiečių nacių stovyklos 6 vadovus ir skyrė nacių sąjungai sumokėti 10,000 dolerių pabaudos.

Nacių sąjungos vadas Fricas Kuhn'as atsisakė sumokėti šią pabaudą ir pareiškė, kad stovyklos aikštės žemė nepriklauso sąjungai, bet atskiriems sąjungos nariams.

Pranešama, kad 5 nubaustieji nacių vadovai netrukus sumokės skirtą piniginę pabaudą po 500 dolerių. Valstybės gynėjas mano pavesti šerifui parduoti stovyklos aikštę iš varžytynių ir tuo būdu sudaryti pabaudos mokestį.

IŠ MŪSŲ PADANGĖS

ANSONIA, Conn. — Vienybėje rašoma, kad vasaros karščiams atėjus, korespondentai išsislapstė pavėsiuose, o laikraštis vistiek turi eiti. Tai nors retkarčiais parašysiu iš mūsų padangės, kol tie korespondentai grįš.

Iš laikraščių matyti, kad visas pasaulis paminėjo Dariaus ir Girėno penkerių metų mirties sukaktį. Tai buvo atliktas didelis žygis, kurio ir Afrikos džiunglėse, kur Tarzanas vaikščioja, sunku būtų rasti žmogų, kuris tų dviejų didvyrių nežinotų.

Liepos 17 dieną čia kai kurių draugijų susirinkime kilo sumanymas atsistojimu pagerbti tuos mūsų didvyrius. Ir štai čia atsirado toks žmogus, M. M., kuris ne tik buvo priešingas tokiam pagerbimui, bet, visiems atsistojus, jis sėdėjo, kaip prikaltas.

Mat, kokių lietuvių dar atsiranda.

Vėliausiais laikais balai su šokiais nebūdavo sėkmingi, nes labai mažai jaunimo į juos atsilankydavo. O kur tas mūsų jaunimas eina? Nagi į lenkų rengiamus šokius.

Vasaros piknikams prasidėjus, lietuvių jaunimo dalis nuklysdavo pas lenkus. Bet, anot žmonių pasakos,, "Dievas duoda vienam nueidamas, kitam pareidamas". Ir čia panašiai atsitiko. Vienos lenkų pramogos kom-tą sulaikė valstybės policija dėl to, kad jie be leidimo svaiginamus gėrimus pardavinėjo. Dabar jiems nė leidimo neduoda svaigalams pardavinėti. Tuo tarpu lietuviai savo piknikuose panašių nemalonių neturi.

SLA 66 kp. susirinkime buvo išrinktas atstovas į Amerikos lietuvių kongreso šaukiamą konferenciją New Britain, Conn. Bet kitame susirinkime, kuris buvo gegužės 29 dieną, tas nutarimas buvo atšauktas ir nutarta su "bendrafrontininkais" daugiau nieko bendro neturėti. Nariai įsitikino, kad "progresyviai", kalbėdami apie Lietuvos nepriklausomybės gynimą, nori daugiau visuomenės pasigauti į savo bolševikišką bučių.

J. M.

VALSČIUS NUPIRKO 30 ŠAUTUVŲ

ALVITAS. — Alvito valsčiaus gyventojai šį pavasarį suaukotais pinigais nupirko 30 šautuvų, kuriuos neseniai įvykusiose vietos šaulių dienos iškilmėse įteikė kariuomenei ir šauliams: Alvito šaulių kuopa gavo 28 šautuvus, o simbolinę valsčiaus dovaną — 2 šautuvus visuomenės atstovai įteikė Vilkaviškyje stovinčiai kariuomenei.

Pažymėtina, kad daugumas Alvito valsčiaus gyventojų yra neturtingi — mažažemiai ir naujakūriai, o pats Alvito valsčius nėra didelis.

Didelės reikšmės gyventojų stambioms aukoms turi netoli esanti demarklinija ir už jos kenčią broliai vilniečiai.

"DIRVA"

Tautinis savaitinis laikraštis
eina 23-ti metai
Redaguoja žinomas rašytojas
K. S. KARPIUS

Prenumerata metams:
Amerikoje $2.00
Pusei metų $1.00

Ekstra: kurie vasaros metu išsirašys DIRVĄ, už $2.00 gaus per 15 mėnesių.

Susipažinimui viena laikraščio laida siunčiama dykai.

Adresuokite:
"DIRVA"
6820 Superior Ave.
Cleveland, Ohio.

... VIENYBĖS DIENRAŠČIO MILŽINIŠKAS

PIKNIKAS

SEKMADIENY, RUGPIŪČIO **14** D. — AUGUST, 1938

KLASČIAUS CLINTON PARKE

Maspeth, L. I., N. Y. Betts ir Maspeth Avenues,

Suorganizuota didžiulė įdomi programa
Miss Vienybės 1938 metų rinkimai
Mažų vaikų konkursas (Children's Party)
Dainos — Šokiai — Žaidimai
Sporto varžytinės — Boxing Bout
Ir daug kitų margumynų

DALINAMOS DOVANOS VAIKAMS:

Laimėjimams skiriama 3 dovanos — PILNA HOPE CHEST — — kraitis
Gros du orkestrai. Vienas šokiams, kitas — iliuminuotame ir dekoruotame parke.

ĮŽANGA — 50 CENTŲ. VAIKAMS IKI 10 METŲ — 15 CENTŲ.

Bilietai jau gaunami Vienybės administracijoj ir pas platintojus

VISI Į MILŽINIŠKĄ VIENYBĖS PIKNIKĄ!

Ekstra! Ekstra! Ekstra!

AMERIKOS LIETUVIS

Bepartyvės kripties 8 pusl. savaitinis laikraštis
PRISIŲSK $2. GAUSI LAIKRAŠTĮ METAMS IR DAR

$5.00 VERTĖS KNYGOMIS DOVANAI

Pasirenkant iš 42-jų skirtingų rušių knygų, kurių sąrašas tilpsta "Amerikos Lietuvy" ant 5-to pusl.

Pavyzdinį Laikraščio numerį siunčiame Dovanai

Kreipkitės:
AMERIKOS LIETUVIS
14 VERNON STREET — WORCESTER, MASS.

NAUJAI IŠLEISTA

Valgių Gaminimo, Namų Prižiūrėjimo Knyga

SU PRIEDU

Kaip Pagamint Vaisių Vynas

Knyga susideda iš 223 pusl. Joje tilpsta į 500 įvairių Valgių ir Gėrymų Gaminimui Receptų. Kaina tik $1.00.

AMERIKOS LIETUVIS
14 VERNON STREET — WORCESTER, MASS.

BALTIMORĖS LIETUVIAI BIZNIERIAI IR VIENYBĖS DIENRAŠČIO RĖMĖJAI

O. BROOKS TAVERN
ALUS — VYNAS — LIKIERIAI
504 WASHINGTON BLVD., BALTIMORE, MD.

Lithuanian Federal Savings and Loan Ass'n.
Paskolos užtikrintos iki $5,000.00
Kampas HOLLINS ir PARKINS STS. BALTIMORE, MD.

The NEW EMPIRE TAILORING COMPANY
MOTIEJUS MILAN ir JUOZAS MILAN, Savininkai
JUOZAS GUTAUSKAS, Vedėjas
744-750 N. EUTAW ST., BALTIMORE, MD.

JOHN GREBLIAUSKAS
LAIDOTUVIŲ DIREKTORIUS
423 S. PACA STREET, BALTIMORE, MD.
Tel.: PLAZA 1350

Vienintėlis Baltimorės Lietuvių Night Klubas
J. DEKENIS ir P. WEISENGOFF, Sav.
1417 W. BALTIMORE STREET, BALTIMORE, MD.
Phone: Gilmor 2010 Šokiai kas vakaras

CHAS. B. KUCHAUSKAS IR SŪNUS
LAIDOTUVIŲ DIREKTORIAI
637 S. PACA STREET, BALTIMORE, MD.
Tel.: SOUTH 0083

Boulevard Battery ir Armature Service Co.
PETER B. KELLY, Manadžeris
517 WASHINGTON BLVD., BALTIMORE, MD.
Tel.: CALVERT 2938

KAZIMIERAS AKELAITIS
Lietuvių Marylando Profesionalų ir Biznierių Draugijos Pirmininkas

SIMONAS LEVONAVIČIUS
Kriaučių dirbtuvės savininkas
516-21 E. BALTIMORE STREET, BALTIMORE, MD.

VIENYBĖ

JUOZAS IR JUOZEFA SKUODAI 25 METUS GYVENA BENDRU DŽIAUGSMU

ELIZABETH, N. J.—Vieną iš paskutiniųjų sekmadienių buvo pas mus nepaprastos iškilmės. Vienas iš žymiausių mūsų kolonijos biznierių Juozas ir Juozefa Skuodai minėjo sidabrines vestuves, kurių visą parengimą surengė sūnūs ir artimieji draugai. Abu yra populiarūs mūsų kolonijoje asmenys.

Juozas Skuodas, kilęs iš Lelėnų kaimo, Vevirženų parapijos, Žemaitijos, į šį kraštą 1905 m. atvyko su keletu šimtu rusiškų rublių, kuriuos buvo susitaupęs iš dailidės darbo. Pradžioje, kaip ir daugeliui kitų, teko imtis bet kokio darbo. Būdamas iš prigimties akylas vyras, tuoj vakarais pradėjo mokytis ir per keletą metų išmo ko mašinisto amato ir dirbtuvėse dirbo apie 8 metus. Paskiau ėmėsi biznio, kurį veda savo name apie 17 metų (valgomųjų daiktų parduotuvė).

1913 m. vedė Juozefą Dargytę iš Rubiškės kaimo, Kvėdarnos parap. (Žemaitijoje). Jo žmona visame kame gelbsti vyrui ir verta pagarbos visame savo veikime.

Abu jie remia visus svarbesnius visuomeninius reikalus. Nėra buvę kokio nors visuomeniško didesnio ar mažesnio reikalo, kurių jie nebūtų parėmę. Dariaus-Girėno žygį pasveikino su $25, priklauso prie Piliečių Klubo, prie "Elks" klubo. Šv. Juozapo draugijoje Skuodas išbuvo apie 15 metų valdyboje, o "Laisvės" svetainės bendrovėje apie 10 metų buvo (direktorius) jis buvo šios organizacijos vienas iš pirmųjų organizatorių ir šėrininkų ir visą eilę kitų organizacijų vienaip ar kitaip remia. Parapijoje taip pat žinomas kaipo vienas iš rimtųjų parapijonų ir aukomis paremia ekskursijas, bazarus, parengimus. Taip pat yra už stambią sumą pirkęs ir Lietuvos "Laisvės" Paskolos bonų.

Turi du sūnus: Juozas lankė medicinos fakultetą, bet meilė paėmė viršų: neseniai vedė su Bronislava Vozlovskaite.

Vestuvėse dalyvavo apie 500 svečių ir jaunavedžiai dovanų gavo per 1,000 dolerių.

Jaunesnis sūnus Volteris dar bernauja, linksmai laiką leisdamas orkestre, nes yra griežikas gerame orkestre.

Dėl jų visų malonaus būdo jie yra kolonijoje gerbiami. Sūnūs su būriu artimesniųjų greit surengė netikėtą jubiliejaus balių, kuriame, nežiūrint didelių kliūčių, susirinko rinktinės publikos arti 100. Buvo gražių kalbų ir sidabro dovanų. Gražias kalbas pasakė kun. Simonaitis, artimieji draugai ir keli svetimtaučiai.

Šių žodžių rašėjas taip pat jungia savo linkėjimus: Ilgiausių metų Juozams!

Kaimynas

Ilgai žudėsi. — Buvęs banko tarnautojas John Ward'as, 26 metų amžiaus iš Southampton, L. I., N. Y., pamišęs rengėsi nusižudyti. Išlipęs pro viešbučio langą 17-me aukšte, gražiausioje New Yorko gatvėje, 5th Ave., apie 12 valandų išstovėjo prie lango ir griežtai atsisakė šokti į ugniagesių ištiestą tinklą gatvėje. Savižuda, kairėje, juokėsi iš policininko Glasgow'o, kuris stengėsi Ward'ą įtraukti į kambarį. Dažnai gerdamas ir daug rūkydamas, jaunuolis pagaliau šoko ir užsimušė.

Piliečių klubo piknikas

Ateinantį šeštadienį, liepos 30 dieną Dexter Parke įvyks 31-mas metinis Lietuvių Amerikos Piliečių Klubo piknikas. Pradžia 2 val. popiet.

Tame piknike ras malonumo visi, jauni ir seni. Su įžangos tikietu bus galima laimėti dovanos: 3 ir 2 doleriai.

Bus šokių varžybos (kontestas). Už gražiausiai pašoktą suktutę (polką) ir už amerikonišką šokį "obuolinį" (Big Apple) bus skirtos po dvi dovanos. Bus ir kitokių pramogų. Tad visiems užtikrinamas smagumas, linksmumas, jaukumas.

Įžanga tik 40 centų asmeniui.

Tad pikniko rengimo komisija nuoširdžiai kviečia lie tuvių visuomenę gausiai dalyvauti, atsivesti ar atsivežti savo gimines ir draugus.

Komisija

Paukštis plaukuose. — Artistė Kay Sutton vaidina filme "Carefree" drauge su Fredu Astaire'u ir Ginger Rogers. Ji plaukuose turi baltą paukštį (žinoma, negyvą). Šitaip ji yra pasipuošusi jungtuvėms.

Clement Voketaitis
ADVOKATAS
50 COURT STREET,
Brooklyn, N. Y.
Tel.: Triangle 5-3622
168 GRAND STREET,
Tel.: Evergreen 8-7179

Dr. H. MENDLOWITZ
Perkėlė savo Williamsburgo ofisą į
522 BEDFORD AVE
netoli Taylor St.
BROOKLYN, N. Y.
Tel. EVergreen 7-1312
PRIEMIMO VALANDOS:
nuo 1 val. iki 3 val. p. p.
ir nuo 7 v. vak. iki 8 vak.
FLATBUSH OFISAS:
2220 Avenue J

SKAITYKITE IR KITIEMS PATARKITE SKAITYTI VIENYBĘ

BIRUTĖS EV. 7-4074
GĖLIŲ DARŽAS
Daro visus gėlių rinkinius ir vestuvėms bukietus
Savininkas
B. VYZAS
(WISE)
Perimtas nuo Stelmoko
460 GRAND ST. Brooklyn, N. Y.
Šalia Republic teatro

BROOKLYN LABOR LYCEUM
SALĖ IR PARKAS
Vedėjas J. H. HOFMANN,
947-959 Willoughby ave
BROOKLYN, N. Y.
Didelės ir mažos salės baliams, koncertams, vestuvėms ir susirinkimams. Parkas piknikams ir žaidimams.
Didelė moderniška scena—Moderniški įrengimai — Gražūs kambariai
Telefonas STagg 2-3842

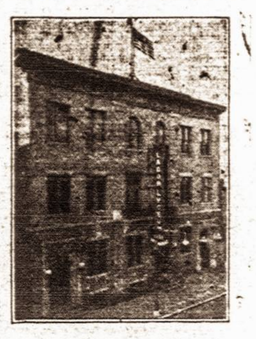

ŠAULIŲ IR ŽVEJŲ DARBAI

Brooklyne yra susidaręs šaulių ir meškeriotojų klubas, kur oficialiai vadinamas Oasis Rod & Gun Club. Prie šio klubo priklauso lietuviai ir kitataučiai.

Praėjusį sekmadienį, liepos 24 dieną, šis klubas surengė žuvavimo pramogą. Žvejyba buvo gana sėkminga.

Meškerioti buvo išvykę laivu klubo nariai ir jų draugai. Bet vis dėlto klubo nariai pagavo didžiausią žuvį; už tai buvo paskirta dovana.

Iš smagios žūklės sugrįžę žuvautojai susilaukė puikios vakarienės Laukaus valgykloje, 914 Broadway, Brooklyn, N. Y. Iškeptos šviežutėlės žuvys ir geras alus buvo maloniai sudorotas.

Vietos lietuviai, kurie mėgsta žuvavimo ir meškeriojimo sportą, kviečiami atvykti į minėto klubo narių susirinkimą, kuris įvyks ateinantį trečiadienį, rugpiūčio 3 dieną 8 val. vak. pas Laukų. Įstoję į klubą naujieji nariai turės didelio malonumo žūklėje.

Meškeriotojas

Skaitykit Vienybę

PAGERBĖM DARIŲ IR GIRĖNĄ

NEWARK, N. J.— Liepos 17 d. Šv. Trejybės bažnyčioje buvo atlaikytos iškilmingos mišios už žuvusių Dariaus ir Girėno vėles.

Mišias aukavo Newarko lietuvių Vasario 16 dienos minėjimo bendras komitetas.

J. K.

Indų veikėja. — Žymi indų veikėja Vidyadevi C. Thacker'ienė, su savo vyru atvykusi į Jungtines Valstybes, kur įvyko tarptautinio bendradarbiavimo (Rotary) suvažiavimas.

VESTUVĖS

Liepos 24 dieną Apreiškimo parapijos bažnyčioje susituokė p-lė Liliana Seader (124 Wyckoff Ave., Brooklyn, N. Y.) su Antanu Rainiu (1381 Jefferson Ave., Brooklyn, N. Y.).

Povestuvinė puota įvyko A. Mikalausko svetainėje, Logan Inn.

Vyriausia pamergė buvo p-lė Frances Teckworth, , o vyriausiu pajauniu Edvardas Rainis. Kitos pamergės ir pajauniai: Elena Miller, Nellie Neckworth, Victoras Seader ir William Ketroy.

Liepos 19 dieną panelė Bertha Paliubinskaitė (1876 Hart St.) suruošė labai gražias vakarynas (shower party) p-lei Onai Stagniūnaitei (1665 Linden St.).

O. Stagniūnaitė yra žinomos veikėjos Stagniūnienės duktė.

Ateinantį šeštadienį, liepos 30 dieną p-lė Stagniūnaitė išteka už Adomo Aimanavičiaus. Jungtuvės įvyks Apreiškimo parapijos bažnyčioje 10 val. ryto.

MIRĖ

Trečiadienį, liepos 27 d. savo namuose mirė Rožė Matusevičienė. Velionė gyveno Brooklyne, 25 Little Str. Buvo 49 metų amžiaus.

Laidotuvės įvyks šeštadienį, liepos 30 d. 10 val. ryto. Gedulingos pamaldos įvyks šv. Jurgio bažnyčioje. Bus palaidota šv. Jono kapinėse.

Kūnas pašarvotas namuose.

Svarbus susirinkimas

Broklyno ir Maspeth'o Lietuvių Piliečių Klubų bendro išvažiavimo rengimo komiteto susirinkimas įvyks ateinantį pirmadienį, rugpiūčio 1 dieną, 8 val. vak. Maspeth'o Lietuvių Piliečių Klube (60-39 56th Drive, Maspeth, N. Y.).

Visi to komiteto nariai turi būtinai dalyvauti šiame svarbiame susirinkime. Teks apsvarstyti galutiniai reikalai, rengiant bendrą abiejų klubų išvažiavimą laivu rugpiūčio 7 dieną.

Narys

NAUJA ŠVARI VIETA
Restauarant, Bar& Grill
411 GRAND STREET,
Brooklyn, N. Y.
Sav. *Vincas Vyšniauskas*
Visokių vietinių ir importuotų gėrimų
Degtinė—Vynas—Alus
Visoki Užkandžiai

TRU-EMBER COAL Co.
(Lietuvių Anglių Kompanija)
Parduoda ir pristato į namus geriausios rušies anglis ir visokį kitokį kurą.
Patarnavimas greitas.
KADA JUMS PRISTINGA KURO, TUOJAUS TELEFONUOKITE:
EVergreen 7-1661
Telefonas: EVergreen 7-1661
TRU - EMBER COAL COMPANY
(LIETUVIŲ ANGLIŲ KOMPANIJA)
485 Grand Street, Brooklyn, N. Y.

GARSINKITĖS VIENYBĖJE

SALDAINIŲ KRAUTUVĖ
Didelis pasirinkimas geriausių saldainių dėžese iš Amerikos. Taip pat galite gauti saldainių ir iš LIETUVOS
Namie gaminti ledai (Ice Cream)
Geriausi užkandžiai
ALUS IŠ KRANO IR BONKUTĖMIS
JUOZAS GINKUS
495 Grand Street, Brooklyn, N. Y.
EVERGREEN 7-2306

LAIDOTUVIŲ DIREKTORIAI

MATTHEW P. BALLAS
(BIELIAUSKAS)
660 Grand St., Brooklyn, N. Y.
NOTARY PUBLIC Tel STagg 2-5043

STEPHEN AROMISKIS
(ARMAKAUSKAS)
423 Metropolitan Ave., Brooklyn, N. Y.
Tel. EVergreen 7-4335 *Koplyčia Laidotuvėms*

A. VALANTIEJUS
54-41–72nd St., Maspeth, L. I., N. Y.
NOTARY PUBLIC Tel. NEwton 9-4464

BARRY P. SHALINS
(ŠALINSKAS)
84-02 Jamaica Ave., Brooklyn, N. Y.
Tel. VIrginia 7-4499 *Koplyčia Laidotuvėms*

JUOZAS GARŠVA
231 Bedford Ave., Brooklyn, N. Y.
KOPLYČIOS LAIDOTUVĖMS
Tel. EVergreen 8-9770

Visi šie laidotuvių direktoriai išnuomuoja automobilius įvairiems reikalams

SKAITYKITE VIENYBĘ

TARZANAS UGNYJE

Edgar Rice Burroughs, vertė Pijus Bukšnaitis

26. Berniukai nudžiugo, laiku įlipę į medžius, kur iki šiol jie buvo šių žmonių nematomi. Tik džiaugtis daug nebuvo ko, nes abudu pasijuto esą lyg sląs tuose. Užtektų vienam jų sujudėti, ar nusičiaudėti, kaip ūmai bet kuris šių laukinių žmonių pažiūrėtų į viršų ir juos pamatytų.

Netrukus berniukų baimę pakeitė nusistebėjimas, kuomet jiedu pamatė šių biaurių laukinių žmonių tarpe geltonplaukę baltą mergaitę. Dikas su Doku čia pat suprato, kad ši mergaitė — kapitono d'Alberto dukrelė, pagrobtoji Yvonė, už kurios pražuvimą dabar kaltinamas Tarzanas. Tai atsitikimas.

Dikas su Doku žiūrėjo į vienas kitą, nežinodami kaip elgtis. Jiedu bijojosi kalbėti ir net judėti. Tik abudu pasiryžo, užuot gelbėtis, sekti šiuos žmogvagius ir surasti būdą, kaip išgelbėti iš jų nagų mergaitę ir kartu išgelbėti Tarzaną iš gresiančios jam mirties...

...Būdamas kalėjime Tarzanas visiškai nesitikėjo, kad berniukai būtų drįsę išeiti į džiungles be jo. Jeigu jis būtų tai žinojęs, mielai būtų paaukojęs savo gyvybę, kad tik apsaugotų tuos du jaunuolius nuo tų pavojų, kokie gresia nepatyrusiems keleiviams Afrikos slaptose džiunglėse.

— Kas bus toliau — žiūrėkite kitame Vienybės numeryje —