SEP 2 1938

VIENYBĖ

LITHUANIAN DAILY

Mes privalome reikalauti iš mūs jaunimo, iš[illegible]priaugančios kartos, kad senųjų pradėtas darbas jaunosi[illegible]tos energingai ir su pasišventimu būtų tęsiamas.

New York Public Library 470 Fifth Ave.

LII. METAI. 202 (494) N. Telephone: EVergreen 7-7840 BROOKLYN, N. Y. KETVIRTADIENIS, 1938 M. RUGSĖJO-SEPTEMBER 1 D. [illegible]NA 3 CENTAI

PIRMYN

Tautų politika pastovi
Hitleris ir Horthy
Lietuvių uždavinys

VYT. ŠIRVYDAS

Pasikeičia tautos valdžia ir visuomenės santvarka, bet tautos politika, matyt, pasikeičia daug rečiau. Kai kurios užsienio politikos linijos išsilaiko tautoje **šimtmečius.** Pavyzdžiui, sakoma, komunistuojanti Sovietija varo tokią pat užsienio politiką Tolimuose Rytuose, kokią varė Rusijos carai.

Ta politika jau sykį vedė Rusiją ir Japoniją karan. Ar nepranašauja visi, kad karas tarp Sovietijos ir Japonijos vėl, taip pat, neišvengiamas?

Arba, štai, nacių Vokietija, sakoma, varanti tokią pat "Vidurio Europos" ir "Drang nach Osten" politiką, kokią varė kaizerinė Vokietija.

Šiomis dienomis Vokietiją lankė Vengrijos diktatorius, valstybės galva, admirolas Horthy. Hitleris jam parodė naujosios Vokietijos naująjį karo laivyną: viso 110 naujutėlių karo laivų, tarp jų 37 povandenio laivus. Spėjama, jis norėjęs padaryti senam admirolui įspūdžio Vokietijos galybe jūroje.

Tokio pat įspūdžio Hitleris siekęs padaryti Mussoliniui, kai šis jį lankė ir kai Hitleris jam parodė savo kariuomenės išsilavinimą ir Krupo ginklų fabrikus.

Kuriam tikslui Hitleris nori admirolą nustebinti? Priežastį pasakė Hitlerio vietininkas Austrijoje, gubern. Seyss-Inquart savo kalboje. Jis pareiškė:

"Būtų gražu, jei Europos vidurio valstybės savo neatskiriamus ryšius su Vokietija tikra prasme suprastų, ir, savo gerovei bei Padunojo valstybių laisvei eitų su Vokietija išvien. Mes visi norime, kad Europos Vidurio valstybės pačios savo likimą spręstų, ir kad jų tautiškumas būtų pagerbtas."

Tai keisti žodžiai žmogaus, kurio vadas Čekoslovakijai "laisvai" leidžia "pačiai savo likimą spręsti."

Jie parodo, tačiau, kad Vokietija siekia (kaip ir pirm karo) sutelkti Vidurio ir Rytų Europos valstybes savo vadovybėje. Ji dabar vėl turi ganėtinai militarės ir ekonominės galybės šio seno vokiečių tautinės politikos tikslo siekti.

Anglija ir Prancūzija turi kolonijas, Sovietija turi Sibirą ir šiaurės kraštą, Vokietija nori turėti Vidurio ir Rytų Europą. Šio seno vokiečių tautos tikslo nereikia lietuviams ir Lietuvai pamiršti.

Kryžiuočių laikais Lietuva šią politinę liniją nukirto, bet sunkia kaina, prarasdama Rytų Prusiją ir savo nepriklausomybę. Ją vėl nukirsti, viena Lietuva persilpna. Ji turi ieškoti būdų. (kurių ieško Padunojo ir Pabaltijo valstybės, įimant ir Lenkiją) taip šią seną vokiečių tautinę politiką su savo užsienio politika suderinti, kad nebūtu mirtinai pažeisti gyviausi lietuvių tautos reikalai.

Tai visų sąmoningų lietuvių uždavinys!

KAUNAS. — Rugp. 30 d. šiemet rugsėjo mėn. 8 diena bus švenčiama labai iškilmingai. Kaune laukiama apie 6,000 savanorių, gausaus būrio Latvijos lietuvių ir šiaip ekskursijų iš Lietuvos.

ISPANIJOS KARIUOMENĖS BE IŠEITIES

HENDAYE. — Ispanijos vidaus karas išsivystė nauja kryptimi. Vietoje pirmiaus rengtų didžiųjų atakų, dabar laiks nuo laiko viena ar kita pusė surengia mažą ataką, kurios, dažniausiai, fronto pozicijų nepakeičia. Sukilėliai ir lojalistai įsistiprinę apkasuose, iš kurių vieni kitų negali išstumti.

Estramadura fronte, pietų-vakarų Ispanijoj, kur lojalistai ir sukilėliai paskutinių šešių savaičių bėgyje pasistatė gerus fortus, tikimasi, kad nei viena pusė greitai padėties fronte nepakeis, nes abi vienodų jėgų.

Ebro upės fronte, žiemių-rytų Ispanijoj, nuolatiniai maži mūšiai tęsiasi nuo liepos mėnesio 25 dienos, kada staigi lojalistų ataka pietų Katalonijoj, gal, laikinai užbaigė didesnius mūšius, nors lojalistai dar vis bando užimti vakarinį upės krantą.

Pirmesni pranešimai sako, kad lojalistai pradeda "prakalti" skyles sukilėlių pozicijose, Estramaduros fronte, vakarinėj Almaden ir kraštutinėje žieminio vingio dalyje, Puente del Arzobispo fronte.

Iki šiol lojalistai neturėjo pasisekimo užimti Castuerą, ir išstumti sukilėlius iš Almaden kasyklų zonos. Castuera neatsilaikė prieš sukilėlius rugpiūčio mėn. 25 dieną ir lojalistų dedamos pastangos ją atsiimti nueina veltui.

Artilerijos susišaudymas eina Vidužemio jūros fronte, prie Levant, trisdešimt mylių į žiemių-vakarus nuo Valencijos, bet jokių kariuomenės pasistūmėjimų neišvystyta.

PRANCŪZIJOS KABINETAS STUDIJUOJA ČEKOSLOVAKIJOS PADĖTĮ

PARYŽIUS. — Kai Prancūzijos kariuomenė manevruoja 100 mylių atstu nuo Vokietijos, kur vokiečių kariuomenės manevrai vyksta, kariuomenėje lankosi pats Hitleris, Prancūzijos ministerių kabinetas susirinko penkiolikos minučių konferencijai, kad pasikalbėjus Čekoslovakijos krizio reikalu.

Laiške, kurį po konferencijos paskelbė spaudoje, nieko nekalbama apie Čekoslovakiją ir ką Prancūzija mano daryti. Tik sakoma, kad užsienių reikalų ministeris padarė pranešimą ir išdėstė sudetų problemas ir informavo inisterius, kad Prancūzija yra kontakte su Didžiaja Britanija.

Ministeris pirmininkas papasakojo apie vykstančius kariuomenės manevrus Besanvono provincijoj. Taip pat buvo kalbama ir apie krašto saugumą.

Prancūzijos ministeriai, nors ir neaiškiai pasisakė, kad nežiūrint ir karo pavojaus Prancūzija turi užstoti už Čekoslovakiją. Bet jie tiki, kad Hitleris įsakys Konradui Henleinui suvaldyti sudetų autonomijos reikalautojus ir tuos, kurie kalba apie atvirą karą Vokietijos su Čekoslovakija.

1,000 KINIEČIŲ UŽMUŠTA

SHANGHAJUS. — Kiniečių kariuomenės štabas praneša, kad penkiasdešimt japonų karo lėktuvų padarė oro puolimą ant Kingsham, šimto mylių atstume nuo Hankow. Puolimas buvo pirmadienį, kurio metu japonai numetė apie 200 bombų. 1,000 kiniečių buvo užmušta ir daugelis sužeistų. 700 gyvenamų ir kitokių namų sugriauta. Viena bomba pataikė tiesiai į katalikų bažnyčią ir spėjama, kad užmušė kunigą J. Grimley, kuris tuo metu buvo bažnyčioje.

Japonai sako, kad jų šnipai sužinojo, kad generolas Chiang-Kai-shekas tuo metu buvo Kingshane, kur jis ir jo patarėjai laikė konferenciją karo reikalais. Japonai tai sužinoję tuojaus įsakė neatidėliojant suruošti oro puolimą. Puolimo metu bombos buvo metamos kaip tik toj vietoj, kur konferencija buvo, bet namo nelietė. Pranešama, kad gener. Chiang-Kai-shekas laimingai pasprūko.

Be to, kiniečiai praneša, kad Kwangtung provincijoje devyniolika kiniečių lėktuvų netikėtai užpuolė dvyliką japonų lėktuvų, kurių aštuonis smarkioje kovoje nušovė. Kiniečiai savo žuvusiųjų skaičiaus nepraneša.

STEIGIAMA VALSTYBINĖ PREKYBOS MOKYKLA

KAUNAS. — Nuo šių metų rugsėjo 1 d., Ministerių tarybai leidus, Švietimo m-ja Kaune steigia valstybinę prekybos mokyklą, kurioje bus 2 skyriai. Į pirmąjį tos mokyklos skyrių priimami asmens, baigę pradžios mokyklos VI skyr., į antrąjį skyrių—baigę ne mažiau kaip 4-rias gimnazijos klases, arba tolygaus išsilavinimo. Mokslas abiejuose skyriuose truks 3 metus. Už mokslą mokėti nereikia.

Prie mokyklos taip pat nuo rugsėjo 1 d. steigiami vienų metų prekybininkams kursai, į kuriuos bus priimami asmens, dirbę kontorose ir prekybos įonėse. Kursuose pamokos bus vakarais.

JAPONAI PRADĖJO SMARKIUS MŪŠIUS

SHANGHAJUS. — Japonai praneša, iš centralinės ir žiemių Kinijos, kad Japonijos antrinės kariuomenės dalys smarkiai žengia pirmyn.

Japonų kariuomenė, kovodama su neapsakomu karščiu, išsiliejusiomis upėmis ir kalnais, žengia pirmyn ir septyniasdešimt valandų laikotarpyje jie paėmė dvyliką miestų. Japonai praneša, kad jie pradėjo mūšius šešių provincijų link, kurias jie tikisi greitu laiku užimti.

Vėl reikalauja pinigų

Vilnius. — Beveik po keturių mėnesių pertraukos, Vilniaus lietuvių gyvenime vėl prasideda reikštis šiokie tokie naujumai. Štai prieš porą dienų mūsų laikraštyje jau buvo rašyta, kad Vilniaus Lietuvių Labdarybės Draugijos likvidatorius pareikalavo iš draugijos valdybos narių nejudomuoju turtu garantijos, kad lietuviškiems bendrabučiams, kuriuos ta draugija išlaikė, o dabar kuriuos valdo lenkų administracijos pastatytasis žmogus, bus pakankamai lėšų toliau egzistuoti. Vadinasi, maža to, kad į savo rankas perėmė didelį draugijos turtą, kuratorius nori dar prie jo pririšti ir paskirų lietuvių nuosavybes, kad jas vėliau, taip kaip draugijos turtą, galėtų užstatyti kuriam lenkų bankui.

Dar vis juokiasi. — Nors maža vilties turėdamas Ja-mes J. Hines, kuris yra kaltinamas raketierių globojimu, dar vis eidamas ar išeidamas iš teismo šypsosi.

VĖLIAUSIOS PASAULINĖS ŽINIOS

LONDONAS. — Kada Anglija galvoja apie mobilizaciją, kabinetas suteikė galios Anglijos ambasadoriui Berlyne įspėti Vokietiją, kad vėl Europoje neiškiltų karas. Tuo tarpu Lndonas laikysis ankštesnės linijos, kad kaip nors sutaikius sudetų vokiečius su Čekoslovakija.

PARYŽIUS. — Prancūzijos kabinetas taipgti buvo susirinkęs ir kuriame ministeriai pareiškė, kad visa valstybė jaučia pareigą kovoti už Čekoslovakiją. Be to, ministerių kabinetas apsvarstęs valstybės saugumą, praneša, kad saugumo dėliai, keturiasdešimt valandų savaitė karo industrijoje yra panaikinama.

BERLYNAS. — Berlyno vyriausybės aukštesnieji valdininkai ir visa spauda, kaltina Angliją, kad ji sukėlė paniką Europoje savo bereikalingais pasakojimais apie karo pavojų. Bet kancleris Hitleris ir toliaus tęsia savo kelionę apžiūrinėdamas vakaru fortifikacijos darbus. Kariuomenė ir jūrų laivynas ir toliaus tęsia manevrus, aviacija priruošiama Niurenbergo konvencijai, o spauda visu griežtumu puola Prahą ir Berlynas dar drįsta kaltinti Angliją panikos kėlimu Europoje.

PRAHA. — Čekoslovakijos gyventojai džiaugiasi Anglijos pareikštu draugiškumu jiem sunkioje valandoje. Vyriausybė jau paruošė reorganizavimo planą ir manoma, kad šiandien jis jau bus paskelbtas visuomenei.

WASHINGTONAS. — Darbo departamento sekretorė Fr. Perkins šiandie, dėliai deportuojamo Harry Bridges, kuris buvo prie Pacifiko vandenyno darbininkų lyderis, pasakė, kad Harry Bridges buvimas komunistų partijoje nėra pakankamas pamatas jo išdeportavimui iš Amerikos.

RYGA. — Pirmą kartą Sovietų Rusija prisipažino, kad visi geriausi jų jūru karo laivyno admirolai ir kiti vadai buvo sušaudyti paskutinių keliolikos mėnesių bėgyje ir jiems dabar trūksta laivyno vadu. Vienas iš jų geriausių laivyno vadų, admirolas Vladimir R. Orlof, buvęs vyriausiu raudonojo laivyno vadu, sušaudytas. Apie jo suašaudymą pranešė maršalas E. Voroshiloff.

KAUNAS. — rugp. 28 d. Dalyvaujant ministeriui pirmininkui kun. Mironui, seimo pirmininkui inž. Šakeniui, vidaus reikalų ministeriui Leonui ir kitiems aukštiesiems svečiams, atidaryta dar prieš karą pagarsėję gydomieji šaltiniai Pasvalio, Lykėnų ir Smardinės kurortai.

KLAIPĖDA. — Rugp. 30 d. šiomis dienomis į Klaipėda atplaukė pirmas lenkų laivas.

Naujas G-Man — Dwight Brantley naujai paskirtasis New Yorko valstybės sekliu biuro viršininku.

DAR VIENAS PLENTAS Į KLAIPĖDOS KRAŠTĄ

Didž. Lietuva su Klaipėdos kraštu susijungs dar vienu plentu. Šiuo laiku nuo Šakių iki Gelgaudiškių buvęs vieškelis paverčiamas plentu. Nutiesus tą plentą iki Jurbarko ir pastačius tiltą per Nemuną, Pietų Lietuva turės tiesioginį susisiekimą su Klaipėdos kraštu. Plento statybos darbai tuo tarpu atliekami daugiausia vietinių savivaldybių lėšomis. Bet vėliau manoma sumobilizuoti ir kitų lėšų, taip kad statybos darbai galės būti pagreitinti ir plentas atidarytas jau už poros metų.

VILNIAUS LIETUVIUS BAUDŽIA UŽ PRAŠYMUS VALDŽIAI

VILNIUS. — Pereitais metais Vilniaus lietuvių organizacijų ir draugijų atstovai buvo padavę Lenkijos prezidentui memorialą dėl lietuvių padėties Vilniaus krašte. Tą memorialą buvo pasirašę Tautinio Vilniaus Lietuvių Komiteto pirmininkas K. Stašys, Vilniaus "Ryto" draugijos pirm. kun. K. Čibiras, Labdarybės draugijos pirm. kun. Pr. Bieliauskas, Švenčionių "Ryto" švietimo draugijos atstovas R. Bagdonas, Tautinio Komiteto sekretorius J. Maceika, Lietuvių Ūkio draugijos reikalų vedėjas agr. M. Čibiras, Lietuvių šv. Kazimiero draugijos pirm. prof. V. Taškūnas, Lietuvių mokslo draugijos pirm. kunigas Viskantas, Lietuvių katalikų Blaivybės draugijos narys rašytojas R. Mackevičius, Kultūros švietimo draugijos pirm. A. Krutulis ir Lietuvių mokytojų sąjungos pirmininkas J. Jankauskas

Praėjus apie penketai mėnesių po to memorialo įteikimo, visi šie memorialą pasirašiusieji buvo iškviesti į Vilniaus storastiją, kur jie buvo ištardyti. Po to jiem buvo pranešta, kad storasta, remdamasis įvairiais dekretais, už "netinkamus išsireiškimus rašant įstaigoms prašymus" jie visi yra baudžiami įvairiomis baudomis, nuo 100 iki 50 auksinų.

Nubausticji bylą perdavė teismui.

Šių metų kovo mėn. 8 d. Vilniaus apygardos teismas šią bylą sprendė ir, nematydamas memoriale nieko užgaunančio, visus kaltinamuosius nuo storastos bausmės atleido. Bet šiuo teismo sprendimu buvo nepatenkintas prokuroras, kuris bylą perdavė Varšuvos aukščiausiajam teismui.

Rugpiūčio 12 dieną visi kaltinamieji gavo iš Varšuvos aukščiausiojo teismo pranešimą, kad byla prieš juos dėl memorialo yra visai nutraukta, nes teismo vyriausias prokuroras kasaciją atsiėmė. Tuo būdu byla buvo galutinai baigta.

VOKIEČIAI NEPALEIDŽIA KELIŲ LIETUVOS PILIEČIŲ

KAUNAS. — Prieš kurį laiką Vokietijoje buvo suimti keli Lietuvos piliečiai žydai. Kaip Kauno žydų spauda praneša, dėl tų suimtųjų paleidimo atitinkamos mūsų įstaigos padariusios tam tikrų žygių. Kaip kompensaciją Lietuvoje buvę paleisti keli suimti Vokietijos piliečiai. Tačiau jau praėjo kiek laiko kai Vokietijos piliečiai Lietuvoje paleisti, o vokiečių valdžios organai keturių Lietuvos piliečių — žydų vis nepaleidžia.

Alaska ruošiasi apsaugai

WASHINGTONAS. — Amerikos apsaugos Aliaskoje, kaip senatorius R. Reinolds iš North Carolina praneša, yra netinkamos.

Reinoldas, senato karo reikalų komisijos narys neseniai sugrįžo iš kelionės po Aliaską ir aplankė Sovietų Rusijos šiaurės ašigalio dalį.

Bevažinėdamas po Aliaską, jis pastebėjo, kad Amerikos apsauga iš tos pusės yra labai silpna ir jis perspėjo vyriausybę imtis priemonių tuos trūkumus pašalinti. Jis sako, kad jūrų laivyno ir aviacijos bazės turi būti pastatytos neatidėliojant.

Kaimietis sudegino rugių vežimą

JUŽINTAI. — Rugp. 5 d. Južintuose pil. N. vežė rugius ir, kadangi vežimas per aukštai sukrautas, arklys pabūgo ir sustojo. Pil. pasišaukė du patarėjus ir klausia patarimo, kaip arklį išjudinti. Tie paėmė gnūžtę šiaudų ir pakišę po arklio papilve padegė. Arklys, pajutęs liepsna, vežimą patempė ir užsidegė šiaudų vežimas. Su degančiu vežimu arklys bandė pasiekti trobas, bet spėta nupiauti pakinktus. Koros su visais rugiais sudegė. Tai pamoka visiems tokiems neišmanėliams.

Matthew Holt, Jr. 40 metų amžiaus, senatoriaus Rush Holt iš West Virginia brolis, jaunas energingas demokratų naujosios dalybos kritikas

KARAS AR TAIKA PRIKLAUSO NUO HITLERIO

LONDON. — Daug triukšmo ir vargų suteikęs visos Europos politiniams rateliams, Čekoslovakijos reikalas perduotas tiesiog Vokietijos kancleriui Adolfui Hitleriui. Sir Hendersen, Anglų ambasadorius Vokietijai, šiandien išskrido į Vokietiją, kur jis veža Anglijos prašymą, kad Vokieti-Vokietija kooperuotų su kitomis šalimis sutaikymui sudetų vokiečių su Čekoslovakais.

Iš Prahos pranešama, kad jei Čekoslovakijos vyriausybė nepatenkins sudetų vokiečių reikalavimo iki rugsėjo mėnesio 15 dienos, Vokietijos naciai pradės savo žygį, kad "išvaduoti" sudetus.

Nemokami kursai darbininkams

Darbo Rūmų kult. klubas Šiauliuose nuo spalių 1 d. ruošia šiuos kursus darbininkams: elektrotechnikų, kulinarijos, bendro lavinimosi, stalių—brai žvtoju ir pirmosios pagalbos. Kandidatai jau dabar priimami.

ORAS

Numatoma: dalinas debesuotumas, galimas lietus.
Saulė teka 6:20, leidžiasi 7:31
Dienos ilgis 13 val. 7 min.

VIENYBĖ

LITHUANIAN DAILY UNITY
Oldest Lithuanian Newspaper
193 Grand St., Brooklyn, N. Y.
Telephone: EVergreen 7-7840

Published daily except Sundays and Holidays by
Lithuanian Press Corp., Inc.

Entered as Second Class Matter October 23, 1907 at the Post Office at Brooklyn, N. Y. Under the Act of March 3, 1879.

Advertising rates on application

PRENUMERATA

Brooklyne ir užsieniuose:

Metams	$7.00
Pusei metų	$3.75
Trims mėnesiams	$2.00
Vienam mėn.	$0.90

Jungtinėse Valstybėse ir Kanadoje

Metams	$5.00
Pusei metų	$2.75
Trims mėnesiams	$1.65
Vienam mėnesiui	$0.75

Visais reikalais adresuokite:
Lithuanian Press Corporation
193 Grand St., Brooklyn, N. Y.

A. S. Trečiokas — Prezidentas.
J. Smitrus — Vedėjas.
S. E. Vitaitis — Redaktorius

SPAUDOS APŽVALGA

Kas tamsesnis: darbininkas ar redaktorius?

Lietuvoje einąs Darbas aprašo Durpės bendrovės darbininkų būklę Lietuvoje. Sako, darbininkų 80, jų uždarbis 15-ka nuošimčių didesnis, negu kitur, jie visi skaito Darbą ir gerai sugyvena su direktorium, kuris jiems net eksursiją po Kauno muziejus ir teatrus surengęs. Kitą metą direktorius kurs darbininkams knygyną.

Komunistų Laisvė, šitą pamačiusi, rašo dekretą: "Šie Lietuvos darbininkai pusėtinai tamsūs (?) skaito fašistų laikraštį, pataikauja bosams ir fašistams." Kažin, ar Laisvės skaitytojai skelbtų jos redaktorių "apsišvietusiu", jei jis kas rytą Laisvės reikalų vedėjui į barzdą spjautų, neskaitytų laikraščių, ir nelankytų muziejų bei nenorėtų knygynų? Tikras darbininkų draugas, regis, turėtų pasidžiaugti Lietuvos darbininkų didesniu uždarbiu ir rūpesčiu kultūriniams reikalams, bet Laisvės redaktoriai, turbūt, bijo lietuvių darbininkų apsišvietimo?

Kaip jie lietuvių reikalais rūpinasi

Laisvė pranesa šitokius darbus Chester, Pa. Lietuvių Literatūros dr-jos 30 kp.: "išrinko komitetą parinkti aukų lietuvių (ar girdite?) tarpe Ispanijos liaudžiai."

Lietuvos liaudžiai, Chester, Pa. ALDLD kp., turbūt, nusprendė pasiųsti--špygą?

Kairiųjų meno sąjunga

Pittsburge įvyko kairiųjų vadovaujamos Lietuvių Meno Sąjungos suvažiavimas, gana įdomiai paruoštas. Sąjungai priklauso daug ne komunistų. Tikslu nedūoti jiems pasireikšti, "centro komitetas (Laisvė pasakoja) viską buvo labai glaudžiai suruošęs—visas susivažiavimas turėjo pasitenkinti patiektais raportais." Svarstymo ir kritikos neleista.

Tačiau, sąjunga priėmė keletą gerų sumanymų, kuriuos įvykdant, komunizmo dvasia iš sąjungos išgaruos, o jos vieton įsiviešpataus tikra pažiūra į mūsų liaudies meną, kultūrą, dainas ir kalbą. Sąjunga, reiškia, taps tautinė ir liaudinė.

"Svarbiausia, (sako), nutarta panaikinti visi sektantizmo pasilikimai (reiškia, komunistų partijos diktuota politika). Nuo šio susivažiavimo mūsų chorai turės būtinai (!) įsigyti ir naudoti lietuvių tautinius rūbus. Nutarta Amerikoje gimusį jaunimą lavinti lietuvių kalbos. Visa Meno Sąjungos nuotaika privalo būti pakreipta **lietuvių kalbos, istorijos ir papročių pusėn.'"**

Be to, nutarta organizuoti Liaudies Teatras, kuris mokytų kolonijų vaidylas kaip vaidinti ir rengtis vaidinimus. Žodžiu, pati Laisvė pastebi, "Meno sąjungos veikla darosi rimtesnė." Šitą sąjungos kryptį kiekvienas tautininkas pasveikins, nes juo arčiau lietuvių tautos, tuo toliau nuo aziatinio Stalino. Dr. Basanavičius mokė (ir dr. Kudirka tam pritarė), kad lietuvio pareiga yra gyvenimo ir veiklos principų ieškotis **savyje ir savo tautoje, ne svetimuose.**

Kaip pas juos einasi

Laisvė aprašo pusmetinę ALDLD konferenciją Bedford, O. miestelyje, kuri paskelbė šitą matyti, savo gyvenimo praktikos padiktuotą išvadą. Ji parodo, kuriuo keliu nueina kairiųjų organizacijose vadai:

"Kadangi yra žinoma iš patyrimo, kad asmenys, per daugelį metų organizacijoms vadovaują, nustoja autoriteto ir narių pasitikėjimo..." (štai, tau!).

Konferencija siūlo ALDLD centrą perkelti iš Laisvės pastogės į Chicaga.

Kartus gurkšnis laisviečiams, kurie visados skelbė savo didelį gabuma vadovauti kairiųjų organizacijoms!

Pagerbta p. Bučienė

BALTIMORE, MD. — Artimesnės kaimynės ir bičiulės sumanė surengti p. Bučienei surpryzą jos gimtadienio proga, rugpiūčio 20 d., ir savo nutarimą vykdydamos surengė šaunią puotą.

Kad puotos rengimas neišeitų aikštėn pirm laiko ir nieko apie rengimą nežinotų pati jubiliatė, visas rengimas vyko pp. Krikščiūnų namuose, netoliese p. Bučienės namų.

Krikščiūnų namuose buvolai komi-pasitarimai, gaminami valgiai ir kiti skanumynai, ten suvažiavo ir visi svečiai. Artėjant vakarui, parengti puotai visi valgiai, ką tik iš krosnies, buvo sukrauti į automobilius ir vežami į reikiamą vietą. Privažiavus prie p. Bučienės tavernos, vienas iš būrio jėjo į vidų pasiteirauti, ar negalima būtų gauti statinę alaus, tuo tikslu, kad ją ilgiau užtrukdžius, o kiti tuo tarpu per kitas duris sunešė visus valgius ir prirengė stalą.

Kada viskas buvo paruošta ir gimtadienio keikas padėtas, jubiliatė buvo pašaukta iš tavernos specialiam reikalui į valgomąjį kambarį... Svečiai ėmė sveikinti šaukdami "linksmas gimtadienis, linksmas gimtadienis!".. Tokis gausus, netikėtas ir slaptas svečių antplūdis jubiliate nustebino. Pasveikinus, pabučiavus, jubiliatė buvo pasodinta į jai skirtą vietą ir svečiams susėdus apie stalą, pirmiausiai buvo išgerta tostas už jubiliatės sveikatą ir tuo prasidėjo linksma puota.

Pasivalgius skanėsių, prasidėjo kalbos, sveikinimai, linkėjimai jubiliatei dar ilgai ir linksmai gyventi ir buvo įteiktos dovanos.

Po to, jubiliatė p. Bučienė savo nuoširdžioje kalboje padėkojo už tikrai gražų, malonų ir netikėtą surpryzą ir pasakė, kad ji tik paskutiniu momentu susipratusi dėl ko statinė alaus buvo užsakyta ir ne laiku paimta...

Po visų oficialumų, puota malonioje nuotaikoje tęsėsi iki 1 val. nakties.

Vienas iš dalyvių

—Norėdama paskatinti ūkininkus daugiau vartoti dirbtinių trąšų, vyriausybė nutarė valstybės iždo lėšomis apmokėti trąšų vežiojimo išlaidas. Tuo būdu trąšos papiginamos ir jų kainos visam krašte suvienodinama.

LIETUVIŠKAME MONTREALE

Rugp. 28 d. buvo VIENYBĖS diena Montreale. Diena naujų įspūdžių, istorinių nuotykių, netikėtų ir dar čia nebuvusių naujenybių.

Šiame rašiny kalba eina apie VIENYBĖS dienraščio pikniką, kurį surengė Vilniui Vaduoti Sąjungos skyrius, Teterville parke. O apie VVS skyriaus parengimus net patarlė pradėta rastis: *"Ką sąjungiečiai parengia, tas visada pavyksta,* visada palieka broliams lietuviams jaukių ir malonių įspūdžių, ir sustiprina juose kilnią tautinę dvasią."

Sąjungiečių VIENYBEI parengtas piknikas pasirodė šiai patarlei ištikimas visose smulkmenose. Kodėl? Dėlto, kad prie Vilniui Vaduoti Sąjungos susibūrė stipri grupė savo tėvynę ir tautą mylinčių, tikrai lietuviškų šeimų: Navikevičiai, Sakalai, Jesučiai, Kuprevičiai, Paznokaičiai, Verbylai, broliai Pundžiai, Ivaškevičiai, Bobinai, Žižiūnai, Juotkai, ir kelios kitos. Šios šeimos turi Montrealo lietuvių pagarbą ir pasitikėjimą. Sąjungos parengimuose montrealiečiai mato jas visas (vyrus moteris ir jaunimą) darniai ir energingai kooperuojant. Jos tada dirba kaip vienos, gražiai išauklėtos, šeimos broliai ir seserys. Kas gali jiems nepavykti? Be to VVS skyrius turi laimės gauti ištikimą ir nuoširdžią vietinio klebono kun. J. Bobino paramą bei pagalbą, kuri čia daug reiškia. Sąjungiečiai tuo pačiu atsimoka parapijai, kurios nariais visi yra. Sąjungos darbams ir sumanymams vadovauja rašytoja Marija Aukštaitė, kuri VVS skyriui yra įdėjusi savo kilniai patriotišką sielą ir didelį rūpestį. Tas viskas sudaro stiprų pagrindą sąjungiečių parengimams pavykti. Ir jie pavyksta!

Antra pavykimo priežastis (tiek pat stipri, kaip viršuje parodyta) yra — *pagrindinis ir nenugalimas* Montrealo lietuvių visuomenės savo tėvynei ir tautai prisirišimas. Tiesa — Toronto einąs komunistų laikraštis "sapnininkas" (jį rėdo tris ir keturias kalses vos-vos baigę vyrukai), paskui "žiluoju Juozapu" pramintas Lesevičius ir prosėpanų ir rusų aziatinės kultūros prisigėręs Kilikevičius vartoja visas priemones tėvynę Lietuvą juodinti, lietuvių tautinį jausmą bei savygarbą slopinti ir lietuvius ruošti Stalino vergijai. Tačiau, ko rusų carai su kazokais ir žandarais neišrovė, neišraus nei mūsų pusiaumoksliai paklydę broliai. Montrealo lietuviai savo tautą mylėjo ir mylės. Jie Lietuvos nepriklausomybė rūpinosi ir rūpinsis. Jie gerą lietuvių vardą kėlė ir kels.

Šitokios mintys perbėga svečio amerikiečio galvoje, matant 700 žmonių minią VIENYBĖS piknike ir girdint jų žodžius, kada skristėsi po namus: "Tai gražus piknikas buvo!" Garbės svetys, Lietuvos Respublikos garbės konsulas, p. Grant-Suttie, savo išvaizda, maloniu ir širdingu elgesiu, savo prižadu pagelbėti Montrealo lietuviams visuose jų gyvenimo reikaluose, paliko gilų ir gražų įspūdį. Matyti, jis lietuvių tautą yra pamylėjęs ir trokšta jai laisvės bei gerovės VIENYBĖS piknike už megstieji draugiškumo ryšiai tarp konsulo ir lietuvių visuomenės ateityje dar labiau stiprės ir taps glaudesni, nes tai noras abiejų pusių.

Svečiai amerikiečiai, savo maloniu ilgesiu ir linksmu širdingumu, taip pat labai patiko ir sužavėjo montrealiečius. Kiek teko patirti, ir amerikiečiai vežėsi namo malonių įspūdžių ir širdingos pagarbos broliams ir seserims montrealiečiams, kurie parodė tiek gyvo svetingumo ir iniciatyvos VIENYBĖS reikalais. Svečių amerikiečių buvo: Lietuvių Spaudos b-vės pirmininkas, A. S. Trečiokas, ir jo maloni žmona, Jieva, VIENYBĖS skaitytojams gerai pažįstamas žurnalistas-skiltininkas A. Alekna, VIENYBĖS buvęs direktorius Wm. Shedlow, keleto gazolino stočių savininkas, Vincas Boreika, ir jo maloni duktė Lucija, P. Janulienė ir jos sūnus Keistutis, kuris šiemet baigė žurnalizmo kursą kolegijoje ir tik ką grįžo iš kelionės Kalifornijon, p. Balčiūnienė iš Newark, N. J. Amerikiečiai ir montrealiečiai pasidarė daug pažinčių, nusitraukė nemaža fotografijų ir užmezgė draugiškumo ryšių.

VIENYBĖS pikniko programa, tikiu, aprašys kitos plunksnos, tačiau, baigdamas, turiu pabrėžti gilų montrealiečių patenkinimą, kad "grožės karalaitė" (Miss Vienybė) balsavimuose tapo išrinkta — p-lė Julė Leknickaitė. Balsavimo išdavos visiems patiko. P-lė Leknickaitė yra narė Lietuvių Jaunimo klubo, gerai lietuvių kalbą vartoja ir priklauso šeimai, kuri montrealiečių yra gerbiama, kaip gera, lietuviška ir savo tautą mylinti šeima.

Gražus oras, gražus piknikas, gražios kalbos, graži publika gražūs svečiai, graži gražuolė —štai, pirmo Montreale VIENYBĖS dienraščio pikniko branduolis!

Svečias

"BLITZARTIG" — ŽAIBO GREITUMAS

Vokiečių 18-to korpuso štabo pulkininkas Konradas Salzburgo mieste neseniai laimėjo dovaną už geriausiai parašytą paskaitą apie puolimą Čekoslovakijos. Jis rašo:

"Svarbiausia yra tai, kad visas veiksmas turi būti baigtas per 14 dienų, jei tik ne greičiau... Pasauliui turi būti patiektas įvykęs faktas, atsiradęs žaibo greitumu (blitzartig)..."

Veiksmas turi būti pravestas taip greitai, kad Prancūzijos ir Rusijos armijos negalėtų suskubti ateiti Čekoslovakijai padėti. Naciai mano, kad Prancūzijai nepavyktų greitai susimobilizuoti, o vokiečiai galėtų jau būti Čekoslovakijos teritorijoje, prancūzų armijai nė nesujudėjus. Be to, abejotina, savo vokiečiai, begu prancūzai iš viso panorėtų eiti į karą dėl užvaldytos ir sunaikintos Čekoslovakijos valstybės...

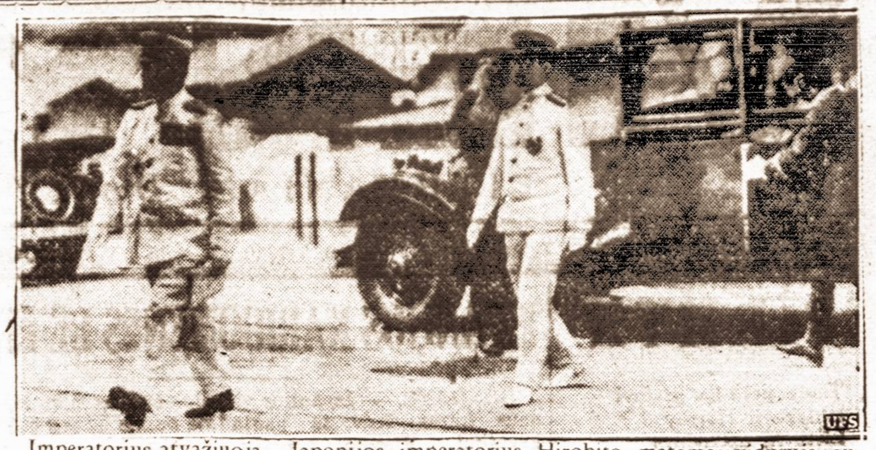

Imperatorius atvažiuoja. Japonijos imperatorius Hirohito, matomas viduryje, automobiliu atvažiavo apžiūrėti naujosios oro laivyno basės Yokosukoj, iš kur šimtai orlaivių yra siunčiama kariaujančiai Japonijos kariuomenei Kinijoj.

GYVENIMO RUOŽAI

Rašo A. B. STRIMAITIS

PAVYDAS NĖRA LAIMĖ

Daugelis yra tokių žmonių, kurie pavydi kitam to, ko jis neturi, nebūtų taip keista, kad pavydėtų ko neturi, bet pavydėti kitam to ką pats turi, tai iš tikro jau keistas dalykas.

Pavydėti turtuoliui aukso, sidabro, kuomet pats gyveni skurdžiai, varguose, iš to nesistebėsime, nes pinigas yra tam sutvertas, kad galima įsigyti tą ko neturi, ir ko trokšti turėti. Bet nereikia pamiršti, kad tie, kurie savo pastangomis pasiekė ir šiandien savo turtus sudėjo į vienokią ar kitokią apyvartą, neša didelę atsakomybę prieš savę ir prieš žmones, tad žmogui ir su pinigais tikros gyvenimo laimės nėra.

Graikų kilmės, Chicagoj didelis finansininkas Insul, savo laiku buvo skaitomas vienu iš turtingųjų Amerikoje, nesenai mirė Paryžiuje požeminio traukinio stotyje, rasta 78 centai kišenėje. Spekuliavimas turtais ne tik pakirto jo sveikatą, bet buvo pargabentas iš Graikijos ir teistas už nereguliarumus.

Ivar Kreuger, sakoma, buvo turtingiausias visoj Euorpoj finansistas. Taip kaip ir George Eastman "Kodak" fotografuojamų aparatų karalius, nepaneš dami sunkių gyvenimo aplinkybių naštos nusižudė milijonais turtą skaitydami.

Daugybė milijonierių nusižudė bėgyje pastarųjų aštuonių metų, kuomet pasaulį palietė depresija, tad tas parodo, kad laimės pinigais pirkti negalima. Laimė tarnauja tam žmogui, kuris netinginiaudamas, savo jėgomis, ir rūpesčiais turi susitvėręs sau ir savo šeimai kuklų gyvenimą. O laimingiausias tas žmogus, kuris turi pasistatęs prieš save kokį kilnų tikslą, jis jo siekia, dirba, rūpinas, ir jei jo troškimai išsipildo dar jam esant gyvam, toks žmogus jaučias laimingu.

Paimkime mūsų aušrininkus, patriarchus: dr. Basanavičių, dr. J. Šliūpą, Martyną Jankų ir kitus, kurie visą amžių su atsidavimu darbavosi, rašė, kultūrino savo brolius, ir kai sapnuose svajojo apie Lietuvos iškilimą, pasiliuosavimą iš svetimų priespaudos, ar galėjo kas turėti didesnės laimės, kaip tie didvyriai, kuomet atėjo valanda tautos išsiliuosavimo iš vergijos, jų tikslas pasiektas, jų širdžių troškimai išsipildė.

Gyvenę užsienyje mūsų patriarchai greitai grįžo į savo nuvargintą tėvvynę, kad dar kuomet norint galėtų prisidėti prie atstatymo Lietuvos.

Ar nesidžiaugia, nesididžiuoja ir tie mūsų viešojo gyvenimo darbuotojai, kurie buvo su sirinkę Vilniaus didžiajam seime 1905 m., kurie Lietuvai reikalavo laisvės, lietuviškų mokyklų su lietuviais mokytojais, ir spaudos laisvės.

Ar nepalietė širdis džiaugsmu tų visų mūsų tautos gaivintojų, naujosios eros po atgavimo spaudos besidarbavusiems nuo spaudos atgavimo 1905 m. iki didžiojo karo 1914 m. Ar maža yra užsieny gyvenančių lietuvių, kurie ir centais ir moraliu darbu rėmė Lietuvos reikalus, kad tik Lietuvai iškovojus Nepriklausomybę. Visi tie, kurie dirba kilnius darbus, ir jų tikslai atsiekti dar esant gyviems, turi kuo pasidžiaugti ir pasididžiuoti, o tame tik ir laimė žmogaus, kuomet jo širdis pasitenkina. Bet kaip šiandien tie jaučiasi, kurie pavydėjo Lietuvai tos laimės, tos laisvės, kuria šiandien tauta džiaugiasi. Kaip tie žmonės drįsta akis pakelti prieš visuomenę, kurie visokiais būdais trukdė kilnius darbus tėvynei atsidavusių sūnų, kurie žodžiu ir raštu šaukė, kad nereikia Lietuvai Nepriklausomybės, nei autonomijos, kad Lietuvai nė cento.

Ar šitie pavydo gaivalai begu kuomet jausis laimingais, reikia labai paabejoti, nes juos jų nešvari sąžinė lydės į šaltus kapus, ir išmetinės už išdavikiškus darbus.

LIETUVIŲ KALBOS ĮVEDIMAS COLUMBIA UNIVERSITETE

Lietuvių kalba, senoviškiausia Europos kalbų, jau ilgus metus mokslininkų įvertinama ir mokoma aukštesnėse mokslo įstaigose. Čia, Amerikoj, ji pirmiausiai įvesta John Hopkins Baltimorėj, kur mokėsi lietuvių pritelis, prof. Harold H. Bender. Tik Baltimorėj ir Princetone turėjo lietuvių kalba didesnio pasisekimo. Nors kitur radosi profesorių galinčių kalbą dėstyt, bet mokinių nebuvo.

Ilgai norėta lietuvių kalbą įvesti į Columbia universitetą, New Yorke. Kiek čia darbo, kiek čia pastangų padėta, kol 1936 m. pasisekė. Universiteto vadovybė, iš savo pusės, sutiko su lietuviais norinčiais kalbą įvest, bet visi pasitarimai baigdavosi be galutinų pasėkmių. Iš Columbia universiteto narių daugiausiai pasidarbavo šiame reikale prof. Clarence A. Manning.

Sugrįžęs 1931 m. iš Lietuvos prof. Manning tarėsi su tūlais lietuvių vadais. Vėliau jo dažnai su jais kalbėtasi. 1936 m. pavasarį, skatinamas kolegų ir kitų prof. Manning vėl ėmė ieškot būdo lietuvių kalbą įvest. Šį kartą, po ilgos korespondencijos ir vargingo darbo, pasisekė. Surastas jaunas filologas, neseniai grįžęs iš Lietuvos. Jam paskirta vieta ir rudenį darbas pradėtas.

Išsipildė prof. Manning'o ir vietos lietuvių noras — prasidėjo naujos rūpestys. Kursus pradėt reikėjo studentų, knygų, tūkstantį ir vieną dalyką. Pagelbon atėjo vietos lietuviai savo pasidarbavimu, savo pasiaukavimu. Bet sunkiausias ir svarbiausias darbas buvo atliktas universitete, niekam nematant, niekam nežinant. Štai, vienas pavyzdys: Pernai ir šiemet universiteto vadovybė, kad kuo ekonomiškiausiai įstaigą vesti, braukė laukan tuos kursus, kuriuose mažas studentų skaičius. Sunku buvo įtikint universiteto vadovybę, kad verta palikt lietuvių kalbą. Ta sunki užduotis teko prof. Manning'ui atlikt. Tik jo pastangų dėka pasilieka lietuvių kalba trečiam metui. Koks pavojus gręsė gali tik vienas prof. Manning pasakyti. Dirbo daugelis lietuvių kalbą įvest ir palaikyt — tiktai prof. Manning jąją išgelbėjo pavojaus valandoj. Tokį žmogų verta gerbti, jojo patarimų, kaip geriau lietuvių kalbą įsteigti, reikėtų pasiklausyti ir pildyti.

Rep.

Nelaimė žmones dažnai persekioja

Dažnai sakoma, kad nelaimė viena neateina, ateina kelios. Taip ir jaunuoliui Jonui Urnikui gyvenančiam 378 Hooper Str., Brooklyne atėjo kelios nelaimės iš karto.

Nesenai jis nustojo dirbęs. Dabartinėse sąlygose darbas gauti nėra lengva. Jonas pradėjo agentauti pardavinėdamas gražias paplokščias misingines plokšteles, kuriose yra išspausta social security numeris ir vardas.

Aną dieną Jonas išlipęs iš automobilio norėjo uždaryti langą, kuris bedarant trūko ir jis susipiaustė savo kairiosios rankos pirštus. Daktaras turėjo juos trijose vietose susiūti.

RADIJAS

Šeštadienį, rugsėjo 3-čią dieną radijo programa per stotį WRLD bus:

1. Žinios
2. Muzika
3. Kalbės prof B. Kubilius iš South Bostono, tema— "Jaunuomenė aukštesniose Amerikos mokyklose".
4. Atsakymai į Radijo Kontesto klausimus.

Sekmadienį rugsėjo 4-tą d. radijo programa bus sekanti:

1. Trijų Žvaigždžių orkestra iš South Bostono
2. Ona Minelkienė, dainininkė iš Montello.
3. Ignas Kubiliūnas iš So. Bostono

Po programos prašome parašyti laiškelį ar atvirutę į stotį WORL Lithuanian Program, Boston, Mass., pranešant savo įspūdžius.

Steponas Minkus,
garsintojas

Jau prasidėjo. — Pirmo šiais metais rudens sezono futbolo rungtynės. Paveikslė matome Philadelphia Eagles, profesionalų komandą ir rytinių valstybių kolegijų "žvaigždžių" komandą lošiant. Rungtynes laimėjo Eagles 14—7.

ŠIŲ METŲ VASARA IR EKSKURSIJOS

Šiais etais iškilmingai švenčiame Lietuvos Nepriklausomybės 20-ties metų sukaktuves. Švenčiama didžiai ir iškilmingai. Triumpališka nuotaika sukaktis buvo paminėta liepos mėnesio antroje ir rugpiūčio mėn. pirmoje pusėse, Nepriklausomybės minėjimo proga suruoštoje pirmoje Tautinėje Olimpijadoje. Olimpijada jau pasibaigė palikdama daug malonių įspūdžių ir stipraus sąryšio mazgą tarp Tėvynės ir josios sūnų išeivių.

Niekad Lietuvos padangė ne matė tiek daug savo vaikų, kaip šiais jubiliejiniais metais Keletas tūkstančių užsienio lietuvių, kaip iš tolimosios Argentinos, Brazilijos, Šiaurės Amerikos, Latvijos, Lietuvos sostinės širdies—Vilniaus buvo užplūdę laikinąją sostinę Kauną ir visą gražiąją Lietuvą. Keliolika triumfo dienų prabėgo malonioje nuotaikoje ir vaišingame svečiavimasi lyg trumpa, graži pasakos diena.

Pradėdant gegužės mėnesiu, jau ekskursijos užplūdo New Yorko, Švedijos, Holandijos ir Vokietijos uostus. Tai lietuvių ekskursjios. Birželio mėnesį eksursijos pasiekė aukščiausį laipsnį. Tą mėnesį ekskursijos buvo gausingos ir skaitlingiausios keliautojų skaičiumi.

Lietuvai draugingosios Švedijos ir Kauno laikraščiai plačiais rašiniais prabilo į savos žemės seniai lauktus svečius, kuriuos rusų letena keliasdešimts metų atgal privertė ieškoti laimės naujoje "aukso" šalyje. Švedijos sostinė Stockholmas lietuvius maloniai sutiko ir priėmė. Švedų spauda lietuvių tauta ir lietuviais domėjosi ir talpino plačius straipsnius apie Lietuvą, jos istoriją, pergyventą lietuvių draudimo spaudos laikotarpį, kovas dėl Nepriklausomybės, sostinės Vilniaus netekimą ir t.t. Žodžiu, Šiaurės ir Vakarų Europa dar giliau susidomėjo Lietuva ir aukščiau iškėlė viešumon. Stockholmas lietuviams ekskursantams buvo pirmoji stotis pakeliui į ilgai svajotą pamatyti Lietuvą.

Laikinoji Lietuvos sostinė Kaunas savo brolius svečius sutiko išskėstomis rankomis. Priėmė su džiaugsmu ir meile, baltųjų rožių bukietais...

Svečiai, atvykę į Lietuvą išsiskirstė po visus Lietuvos kampelius į tėviškės, pas gimines, kurių nematė ilgą metų eilę... Čia vėl džiaugsmo ašaros ir viešnagė pas tėvelius, brolius, artimuosius.

Pirmoji Tautinė Olimpijada sutraukė visus savo žemės vaikus ir užsienių svečius į laikinąją sostinę. Olimpijados ugnis visus suartino ir surišo dar tampresniais tėvynės meilės ryšiais. Širdys suliepsnojo dar gilesniu prisiminimu jaunystės dienų ir tėviškėlės ilgėsiu...

Suplaukė, suvažiavo tūkstančiai gimtosios žemės sūnų ir dukterų į gimtąją šalį. Dar gilesnis Lietuvos žemės meilės jausmas juos surišo į vieną kietą vienetą. Laikinoji sostinė triumfavo ir džiūgavo savo vaikų ritmingos dainos aidu ir drausmingo vienodo judėsio taktu. Taip, visa Lietuva triumfavo.

Iškilmingiausias mėnuo prabėgo ir liko tik maloniuose prisiminimuose. Baigėsi Tautinė Olimpijada ir daugelis Lietuvos svečių jau grįžo į savo šalis, kuriose duoną pelno. Su Lietuva, su tėvais teko vėl atsisveikinti ir gal amžinai... Amžinai nebematyti motulės, gimtosios žemės smilčių...

Daugelis dar mūsu brolių svečiuojasi Lietuvoje, bet vistiek ir jie turės grįžti. Grįžę, su naujomis mintimis ir idėjomis stos į savo kasdieninio pilko gyvenimo vėžes. Bet Tėvynės ilgėsys ir meilė juos seks iki grabo lentos. Ir kaipgi motina gali užmiršti savo kūdikį, kaip vaikas gali užmiršti savo motiną? Kaip gimtoji žemė gali užmiršti savo sūnų, dukrą?

Vilniečiai lietuviai su širdgėla turėjo skirtis su Tėvyne. Parvykę į savo namus jau susilaukė okupantų keršto ir persekiojimo. 20-tojo amžiaus kultūra! Lietuvis negali Lietuvos aplankyti!... Visi lietuviai turi tai giliai pagalvoti. Ką mes susilauksime rytojuje? Jeigu šiandien lietuvis parvažiavęs iš gimtosios šalies viešnagės ir skelbiasi atvežęs necenzūruotų žinių, tai kur, pagaliau mes einame? Kada tūks tančiai lietuvių, tikrųjų lietuviškosios žemės sūnų ir jos svečių, kurie tik pirmą kartą ją gavo išvysti, džiaugiasi josios laisvo gyvenimo darnumu, tai išsigimėliai ją šmeižia.

Kada mes kultūringų pasaulio tautų prašome balso mūsų teisėto reikalavimo ir tautos priima tai į savo atydą, Lietuvos žemės gimdytas sūnus savųjų tarpe skelbia profaniškų, necenzūruotų žinių maišą parsivežęs.

Didžiausią pagarbą ir simpatiją Lietuvoje šiemet užsitarnavo, bene, Pirmyn choras iš Chicagos, kurio nariai parsivežė gražiausių įspūdžių tik pirmą kartą savo akyse išvydę savo tėvų žemę. Ką bekalbėti apie brolius vilniečius, kurių akyse šiandien Vilniaus kova yra jų idealas ir negailėjimas nustoti savo gyvybės?

Daug džiaugsmo suteikė Lietuvos gynėjams šauliams įteiktas lėktuvas, kaipo pirmoji sparnuota dovana pilkajai Lietuvos padangei.

Šie metai yra Lietuvos gyvenime istoriniai metai, kuriuos kartų kartos skaitys mūsų tautos istorijos puslapiuose.

Tvirtiškis

—Sudarant 1939 metų Lietuvos valstybės biudžetą numatoma valdininkams pakelti atlyginimus. Greičiausia, bus mažesnis nuošimtis atskaitomas iš algų biudžetui subalansuoti.

—Vilkijos miestely gaisras sunaikino apie 20 medinių namų. Kai kuriuose namuose buvo krautuvės. Apie 120 žmonių liko be pastogės. Nuostolių apie 400,000 litų.

IŠ MŪSŲ PADANGĖS

ANSONIA, CONN. — Rūpesčiu vietos lietuvių klebono kun. V. P. Karkausko, kaip ir pereitų metų vasarą, ir šiemet buvo čia lietuvių kalbai mokytis mokykla, kur pamokas dėstė dvi vienuolės seserys. Užbaigiant šios vasaros mokslą, rugpiūčio mėn. 21 dieną buvo surengtas vakaras. Nors oras ir buvo gana šiltas, bet publikos susirinko gana daug.

Vakaro programą išpildė ber niukai ir mergaitės. Padainavo keletą gražių dainelių, pašoko. Mokinė Vyšniauskaitė perstatinėjo programos eigą.

Malonų įspūdį darė matant skaitlingą būrį mergaičių ir berniukų norinčių išmokti savo tėvų kalbos. Vieni iš jų gražiai ištarė lietuviškus žodžius, kiti stinkiau, bet buvo matyti jų noras ir pastangos pasirodyti kuo geriausiai.

Kun. V. P. Karkauskas pasakė trumpą gražią prakalbėlę, pareikšdamas, kad jis visuomet stengsis čia turėti lietuvišką mokyklą. Jam pabaigus kalbėti, publika karštai plojo. Vakaras buvo užbaigtas sugiedojus Lietuvos Himną.

"Ankė" — keiksmo žodis

Nekurie vietos lietuviškos mokyklos mokiniai nusiskundžia, kad juos kiti vadina "ankėmis". Reikia pasakyti, kad tokio sutvėrimo, kaip "ankė" visai nėra žemės paviršiuje. Tai išmanytas keiksmo ir paniekos žodis prieš ateivius taikomas, kurį žemos klasės žmonės varto ja taip, kaip ir kitus keiksmo žodžius. Yra ir kurie nenori mokytis lietuvių kalbos ir yra daugiau linkusių į blogą, tai ir kitus nori patraukti. Geriausia būtų tokiu atveju ranka pamoti ir visai nekreipti domės.

Patrijotas — garbingas žodis

Čia yra žmonių, kurie skaito laikraščius nuo lietuvybės pagrindo nuslydusius. Žodį patrijotas vartoja kaipo paniekos žodį, kad jie yra bevertės žmonės ir su jais susikalbėti negalima.

Reikia paaiškinti, kad žodis patrijotas paeina iš tolynų kalbos ir žodynas aiškina jo reikšmę — tėvynės mylėtojas.

Tėvynę mylėti yra kilnus dalykas. Juk ir bolševikai sakosi Tėvynę mylį. Jeigu vaikas myli motiną, tai nereiškia, kad jis turi neapkęsti kitų motinų. Jeigu kas yra apimtas neapykantos, tai jam garbingas žodis, patrijotas, netinka.

Visi laukia dviejų kuopų išvažiavimo

Ansoniečiai sužinoję, kad būsimam vietinės SLA 66 kuopos ir 142 kuopos iš New Haven, Conn., išvažiavime, kuris įvyks rugsėjo 4 d., Schuetzen Parke, Ansonia, Conn., kad New haveniečiai atvažiuodami atsiveš ir lietuviškos mokyklos mokinius su mokytoju Dr. J. Rimavičium, tai visi laukia šio išvažiavimo ir rengiasi skaitlingai dalyvauti.

J. M.

George H. Davis, Amerikos Vaizbos buto prezidentas, kuris reikalauja pakeitimų Wagnerio darbo akte.

Du Šimtai Milijonų Žmonių
Negali Klysti!

Jusų Mėgiamiausio Judamųjų Paveikslų Teatro Vedėjas kalba: "Taip", sako jis, "aš girdėjau veik kiekvieną mano teatro lankytoją kalbant apie kino pramogą. Poros minučių eigoje aš girdėjau tą patį paveikslą entuziastiškai giriamą ir griežtai kritikuojamą, -- tas pačias 'žvaigždes' garbinant ir niekinant.

"Aš galutinai išvedžiau, kad, — nors paveikslas, kuris patenkintų visus ir visur, gal niekad nebus pagamintas, — judamieji paveikslai, bendrai imant, pasiekia gana aukšto malonumo — teikimo viduriniško laipsnio. Imk bet kurį atskirą paveikslą — ir rasi, kad dauguma jo žiurovų gaus iš jo daug pasitenkinimo.

"Taip, Tamsta, 200,000,000 žmonių negali klysti ir mažiausiai tiek visame pasaulyje kino lankytojų kas savaitę. Kodėl? Mat, judamieji paveikslai gali daugiau suteikti malonumo didesniam žmonių skaičiui ir pigiau, negu beveik bet kas kita, už ką žmogaus protas bet kada buvo atsakingas. Už smulkią pinigų sumą žmonės gali kakti į patogų poilsio teatrą — vėsų vasarą ir šiltą žiemą — ir laisvai ilsėtis, taikoje su pasauliu, sėdėti ramioje tamsumoje ir ištisoms dviems valandoms iš savo gyvenimo persikelti į jaudinantį kitą pasaulį. Psichologai tatai vadina 'išsivadavimu iš tikrovės', ir tatai yra malonus dalykas, daug patogesnėje aplinkumoje, negu musų dauguma džiaugiasi namie. 'Judžiai' daug pažengė pirmyn per tą laiką, kai aš įėjau jų biznin. Daug pažangos padarė ir judamųjų paveikslų teatrai. Kartais aš stebiuosi, kodėl nesigirdi daugiau 'O-o' ir 'Ach' stebint kaikuriuos stebėtinus dalykus, rodomus mano ekrane, bet apsvarsčius, atsakymas yra lengvas.

"Šiandien žmonės yra apsipratę su judamųjų paveikslų esimu, — taip kaip ir su telefonu — ir automobiliu.

"Judamieji paveikslai liovėsi buvę stebėtina naujove ir tapo pramoga — didžiausia, kokią pasaulis bet kada pažino".

* * * *

Kitais metais "judžiams" sukaks 50 metų amžiaus — penkiasdešimt metų praslinko po tos 1889 m. spalių mėnesio 6-tos dienos, kada ponas Edisonas pirmą kartą parodė judančio paveikslo stebuklą.

Ir kas savaitę, vien tiktai Jungtinėse Valstybėse ir Kanadoje, daugiau kaip aštuoniosdešimt aštuoni milijonai žmonių eina į "judžius", — dalindamies romansu, susijaudinimu, sapnais, meile ir juokais, ir gimininingumu su tolimiausiais žemės užkampiais.

Judamųjų paveikslų gamintojas tiksliai jaučia savo atsakingumą. Jis supranta savo ryšį su šimtais milijonų žmonių, kuriems jis turi teikti pramogos — ant jo užgulusią pareigą, judamiesiems paveikslams keistu budu patapus kasdienio žmonių gyvenimo dalimi... jų įtekmę milijonų žmonių mintims ir veiksmams. Jis žino, kad judamasis paveikslas negali stovėti vietoje, bet eiti pirmyn, siekti didesnių ir dar didesnių laimėjimų.

Jusų Mėgiamiausio Judamųjų Paveikslų Teatro Vedėjas jums parodys — paveikslų sąraše šiam rudeniui — ir įrodys, jei įrodymas butų reikalingas, kad judamasis paveikslas nuolat JUDA pirmyn.

Judamųjų Paveiksų Gamyba sumobilizavo visą savo sugebėjimą, visą savo vaizduotę, visas savo pajėgas, kad parupinti puikiausią rinkinį bet kada išleistų gaminių.

Didžiosios apysakos, puikiai pagamintos filmose... meilės kupini romanai, jaudinančios dramos, linksmi nuotykiai, smagios komedijos, melodingi muzikos veikalai — "žvaigždėmis" apkamšytos trupės, pripildytos jusų mėgiamais ir naujais veidais, naujais talentais, kurių ieškota visame pasaulyje. Vienas paskui kitą, savaitė po savaitę, šie puikus paveikslai lankys jusų mėgiamiausio teatro ekraną.

Pramoga, poilsis, laisvė nuo rupesčių bus perpildytu saiku jusų, jums suteikti Judamųjų Paveikslų Gamybos aukščiausiomis pastangomis — padaryti šį rudens sezoną niekad neužmirštinu.

$250,000.00
5,404 PINIGINIAI PRIZAI
PRIZŲ SĄRAŠAS:

1-mas prizas	$50,000	5 po $2,000,	$10,000
2-ras prizas	25,000	10 po $1,000,	10,000
2 po $10,000,	20,000	40 po $500,	20,000
5 po $5,000,	25,000	40 po $250,	10,000
		300 po $100,	30,000
		5,000 po $10,	50,000
		5,404 Iš viso	$250,000

VELTUI! VELTUI!

Jusų mėgiamiausiam teatre!

Skubėk! Skubėk! Graži 32 puslapių knygelė dalinama tiktai ribotą laiką!

NEMOKAMAI — ši 32 puslapių Judžių Kvotimo Kontesto Knygelė dalinama jusų mėgiamiausiam teatre — turi pilnas informacijas apie $250,000 Judžių Kvotimų Piniginių Prizų Kontestą PLIUS visas naujienas apie ateinančius paveikslus — jusų mėgiamiausių artistų paveikslus — kontesto įžanginį blankų. Tik paprašyk — TEIKIAMA NEMOKAMAI — ir busi kelyj į vieną 5,404 piniginių prizų, kurių bendra suma yra $250,000. Gauk SAVO egzemplioriu šiandien — savo vietiniam teatre.

Sekite šiuos naujojo sezono paveikslus jusų mėgiamiausiame teatre:

LITTLE MISS BROADWAY
Shirley Temple, George Murphy
MOTHER CAREY'S CHICKENS
Anne Shirley, Ruby Keeler, James Ellison
PROFESSOR BEWARE
Harold Lloyd, Phyllis Welch
THE AMAZING DR. CLITTERHOUSE
Edward G. Robinson, Claire Trevor
THE CHASER
Dennis O'Keefe, Ann Morriss, Lewis Stone
BAREFOOT BOY
Jackie Moran, Marcia Mae Jones
ALGIERS
Charles Boyer, Hedy LaMarr, Sigrid Gurie
BULLDOG DRUMMOND IN AFRICA
John Howard, Heather Angel, H. B. Warner
GATEWAY
Don Ameche, Arleen Whelan
I'M FROM THE CITY
Joe Penner, Richard Lane, Lorraine Krueger
LETTER OF INTRODUCTION
Adolphe Menjou, Andrea Leeds, Edgar Bergen
THE CROWD ROARS
Robert Taylor, Maureen O'Sullivan
MR. CHUMP
Johnny Davis, Lola Lane, Penny Singleton
KEEP SMILING
Jane Withers, Gloria Stuart
PAINTED DESERT
George O'Brien, Laraine Johnson
RICH MAN—POOR GIRL
Robert Young, Lew Ayres, Ruth Hussey
THE MISSING GUEST
Paul Kelly, Constance Moore

THE TEXANS
Joan Bennett, Randolph Scott, May Robson
RACKET BUSTERS
Humphrey Bogart, George Brent
THE GLADIATOR
Joe E. Brown, June Travis
ALEXANDER'S RAGTIME BAND
Tyrone Power, Alice Faye, Don Ameche
BLOCK-HEADS
Stan Laurel and Oliver Hardy
GIVE ME A SAILOR
Martha Raye, Bob Hope, Betty Grable
SMASHING THE RACKETS
Chester Morris, Frances Mercer, Rita Johnson
BREAKING THE ICE
Bobby Breen, Charles Ruggles
DARK RAPTURE
African Jungle Feature
MARIE ANTOINETTE
Norma Shearer, Tyrone Power
SPAWN OF THE NORTH
George Raft, Henry Fonda, Dorothy Lamour
SPEED TO BURN
Michael Whalen, Lynn Bari
BOY MEETS GIRL
James Cagney, Pat O'Brien, Marie Wilson
UNDER THE BIG TOP
Anne Nagel, Marjorie Main, Grant Richards
CAREFREE
Fred Astaire, Ginger Rogers
FOUR'S A CROWD
Errol Flynn, Olivia de Havilland
FRESHMAN YEAR
Dixie Dunbar, William Lundigan

I AM THE LAW
Edward G. Robinson, John Beal, Wendy Barrie
MY LUCKY STAR
Sonja Henie, Richard Greene
SING YOU SINNERS
Bing Crosby, Fred MacMurray, Ellen Drew
THREE LOVES HAS NANCY
Janet Gaynor, Robert Montgomery
BOYS TOWN
Spencer Tracy, Mickey Rooney
IN OLD MEXICO
William Boyd, Russell Hayden, George Hayes
SAFETY IN NUMBERS
The Jones Family, Jed Prouty, Shirley Deane
THE AFFAIRS OF ANNABEL
Jack Oakie, Lucille Ball
THE COMET
Wm. Gargan, Joy Hodges, Andy Devine
SECRETS OF AN ACTRESS
Kay Francis, George Brent, Ian Hunter
THE LADY OBJECTS
Lanny Ross, Gloria Stuart
JUVENILE COURT
Paul Kelly, Rita Hayworth, Frankie Darro
HOLD THAT CO-ED
John Barrymore, George Murphy
RENEGADE RANGER
George O'Brien, Rita Hayworth
SONS OF THE LEGION
Lynne Overman, Evelyn Keyes
THE ROAD TO RENO
Randolph Scott, Hope Hampton
TOO HOT TO HANDLE
Clark Gable, Myrna Loy, Walter Connolly

VALLEY OF THE GIANTS
Charles Bickford, Claire Trevor, Jack La Rue
DRUMS
Sabu, Raymond Massey, Valerie Hobson
CAMPUS CONFESSIONS
Hank Luisetti, Betty Grable
FUGITIVES FOR A NIGHT
Frank Albertson, Eleanor Lynn
LISTEN DARLING
Freddie Bartholomew, Judy Garland
THE LAST EXPRESS
Kent Taylor, Dorothea Kent, Barbara Read
TIME OUT FOR MURDER
Gloria Stuart, Michael Whalen
FOUR DAUGHTERS
Claude Rains, Priscilla, Rosemary, Lola Lane
WANTED BY THE POLICE
Frankie Darro
GIRLS' SCHOOL
Anne Shirley, Nan Grey
KING OF ALCATRAZ
Gail Patrick, Lloyd Nolan, J. Carroll Naish
MR. WONG, DETECTIVE
Boris Karloff
YOU CAN'T TAKE IT WITH YOU
Jean Arthur, Lionel Barrymore
ROOM SERVICE
The Marx Brothers, Lucille Ball
STABLEMATES
Wallace Beery, Mickey Rooney
SUBMARINE PATROL
Richard Greene, Nancy Kelly, George Bancroft
YOUTH TAKES A FLING
Andrea Leeds, Joel McCrea, Dorothea Kent

Šį skelbimą remia stambiausieji Jungtinių Valstybių ir Kanados Judamųjų Paveikslų Rodytojai, Skleidėjai ir Gamintojai. Jūsų nuomonės, kritikos ar patarimai apie judamuosius paveikslus bus nuoširdžiai vertinami. Malonėkite adresuoti juos į Motion Picture Industry Campaign, P. O. Box 450, General Post Office, New York City

JUDAMIEJI PAVEIKSLAI YRA JŪSŲ SMAGIAUSIA PRAMOGA

VIENYBĖ

ŽODIS Į BROOKLYNO ORGANIZACIJAS IR VEIKĖJUS

Buvo girdima nusiskundžiant, kad VIENYBĖ, kaipo dienraštis mažai talpina iš vietinės lietuvių kolonijos organizacijų bei draugijų veikimo žinių ar kitų korespondencijų.

Mūsų noru yra ši trukuma prašalinti ir plačiai tiekti žinias iš didžiosios Brooklyno lietuvių kolonijos.

Svarbu yra tiekti žinias iš esamų organizacijų, draugijų, biznierių, klubų, choru veikimo bei jų gyvenimo. Tas yra sunku padaryti redakcijai be korespondentų ar pranešėju. Juk redakcijos nariai negali visur lankytis ar atvykti i susirinkimus. Tai nėra galimybės.

Mes kreipiamės į visas lietuvių draugijas, klubus ir visas organizacijas ir prašome rašinėti trumpus pranešimus iš savo veikimo. Mes prašome visus korespondentus rašyti ir tiekti žinias iš draugijų ir viso lietuviško veikimo.

Nuo vietos visuomenės priklausys Brooklyno kolonijos žinių gausumas ir įvairumas. Gaunamą žinioms medžiagą sunaudosime ir su malonumu talpinsime VIENYBĖJE. Taigi laukiame ir tikimės visų bendradarbiavimo.

REDAKCIJA

VIENYBĖ REIŠKIA PADĖKĄ

VIENYBĖS administracija reiškia gilią lietuvišką padėką p.p. Atkočaitienei, Vitaitienei, Kraučiūnienei, Janulienei už teikimą maisto išvažiavime į VIENYBĖS pikniką Philadelprijoj.

Taipgi dėkoja p. Kraučiūnui, p. Vikrikui už prisidėjimą organizuoti ekskursijos ir visiems prisidėjusiems ir važiavusiems mūsų linksmoje bendroje ekskursijoje.

VIENYBĖS administracija

DAINŲ IR MUZIKOS VAKARAS

Rugsėjo mėn. 25 d., sekmadienį, Susivienijimo salėje, 197 Grand Str., Brooklyn, N. Y. vakare įvyks didelis dainų ir muzikos vakaras — koncertas, kurį rengia p. Z. Vitaitienė ir dukrelė Genovaitė. P-lė Genovaitė Vitaitytė skambins pianu ir akompanuos. Bus sudainuota solo, duetai ir išpildyta žymių piano ir muzikos kūrinių, taip gi ir atskirų dainų.

Brooklyno lietuvių visuomenėje jau nekartą p. Z. Vitaitienė yra anksčiau dainavusi ir davusi keletą dainų ir muzikos koncertų. Sveikintinas reiškinys, kad jaunoji dukrelė Genovaitė seka motinos pėdomis ir jau pradeda viešai pasirodyti muzikos srityje.

P-lė Genovaitė Vitaitytė studijuoja New York College of Music ir jau pradeda reikštis muzikos srityje savo muzikaliniais gabumais. Savo laiku turėsime mūsų tarpe dar vieną jauną ir gabią muzikę ir dainininkę. Tai motinos p. Z. Vitaitienės nuopelnas įkvepiant jaunai dukrelei muzikalinių gabumų ir patraukimo į muzikos ir dainos darbą.

Su nekantrumu tenka laukti ruošiamojo koncerto ir dainininkėms tenka palinkėti gražaus pasisekimo muzikos pasaulyje ir atatinkamo įvertinimo visuomenės akyse.

Rep.

Marijono ir Vlado Zabielskių 25 metų vedybinio gyvenimo sukaktuvių pokylis

Pokylis įvyko šeštadieny, rugpiūčio 27 d., Zabielskio salėje, 61-38 56 Rd., Maspeth, N. Y.

Vakaro vedėju buvo Petras Bogačiūnas.

Žmonių buvo virš šimto, jų tarpe buvo trys kunigai: kun. J. Balkūnas, kun. P. Lekėšis ir kun. J. Kartavičius.

Stalai buvo apdėti gėlėmis ir visokiais skaniais valgiais ir gėrimais.

Po eilės kalbų ir sveikinimų buvo šokiai. Linksmintasi iki vėlumai.

Visi atsilankusieji buvo pilnai patenkinti ir eidami namo linkėjo Zabielskiams ilgiausių metų.

Buvęs

AMERIKOS LIET. MUZIKOS MENO DRAUGIJOS SUSIRINKIMAS

Rugpiūčio 28 d. įvyko trečias Amerikos Lietuvių Muzikos Meno draugijos posėdis. Pradėta svarstyti tarybos paruošti įstatymai.

Nepaprastą garbę draugijai suteikė p-lė Ona Katkauskaitė sutikdama būti įrašyta į drją kaipo garbės narė, ir siųsdama savo nuoširdžiausius linkėjimus.

Buvo nutarta priimti Lietuvos Dainą Ensamblį todėl, kad Ensamblis yra aukštai pasižymėjęs tarp svetimtaučių muzikis meno srityje, p. J. Antanavičius, pirm. Liet. Dainos Ensamblio atstovavo tą meniška chorą. Veik pusė Ensamblio narių yra solistai ir priklauso prie ios draugijos.

Taipgi priėmėm sekančius naujus narius: p-lę Frances Ausevičiūtę, žymią Philadelphijos pianistę, Joną Mažeiką, žymų Brooklyno tenorą, kuris irgi yra Ensamblio narys. Sekančią dieną laišku prisirašė gerai žinoma lyrinis soprano, p-lė E. Kiburiūtė.

Sekantis susirinkimas įvyks antradienio vak. rugsėjo (Sep.) 27 d. 8 val. p. Violetos Tamkiūtės studijoje, 394 Lorimer Str., Brooklyn, N. Y.

R. Kurdinaitis, sekr.

PASKUTINĖS BROOKLYNO NUOTRUPOS

Nuotrupos iš ekskursijos į VIENYBĖS pikniką Philadelphijoje dar tebebyra iš vienybiečių tarpo lyg sniegas prieš Kalėdas.

—o—

"Dėdei" Adomui pritrūkus dainų, prislinkęs prie švelniosios lyties pradėjo dainuoti apie "semečkas"...

—o—

"Bėda, kad Dievas žmogų tverdamas nedavė galios pavalgius sekančią dieną "atrajoti", skundžiasi Brooklyno typas apžiojęs vištos kulšį...

—o—

Ne tik vienybiečiai grįžę iš Philadelphijos, bet ir būrys grįžę iš Montrealo jaučiasi kaip musės po lietaus.

—o—

Dėdė Ambroziejus — gražių moteriškių apekūnas.

—o—

Spėkite, kurį radijo anauncerį, jam pradėjus kalbėti apie elektrolizaciją, pradėjo jį patį elektra purtinti?..

—o—

Ar Autumn Ave. Stanley ir Onutė dar vis jaučiasi tarsi Niagara Falls?..

—o—

Trijų ir pusės pėdų senbernėlis apsuko šešių pėdų "sweet sikstyn" gražuolei garbanuotą galvutę. Nieko, žmogus, nepadarysi. Prieš vėją nepapūsi.

—o—

Vienybietis Oswaldas šokių meną studijuoja savo atostogų metu.

—o—

Advokatas valstybės įstatymą sulaužė, išgėręs 'namie varytos''.

Harry

Adv. J. Endziulaitis vedė M. Kazlaitę

Jaunas lietuvis advokatas Jonas V. Endziulaitis (Ansell), rugpiūčio mėn. 28 d. vedė p-lę Mariją Kazlaitę.

J. Endziulaitis baigęs teisių mokslą Fordham universitete advokatūrą praktikuoja nuo 1933 metų New Yorke ir turi savo raštinę, 15 Park Row. Yra susipratęs lietuvis ir SLA narys. Gimęs Wilkes Barre, Pa.

Marija Kazlaitė gimusi Pittstone, Pa. Vidurinę mokyklą lankė Pittstone. New Yorke lankė aukštesniąją mokyklą.

Vestuvių puota buvo Susivienijimo salėje, 197 Grand St. Svečių buvo gana gražus skaičius. Daugumą sudarė profesionalai ir biznieriai. Piršlį atstovavo p. Šimutis.

Vestuvių stalas buvo gausus ir gražiai papuoštas. Gražiai griežė Nakties Pelėdų orkestras.

Linkime jaunavedžiams skaistaus ir laimingo gyvenimo!

APDOVANOTI ŠAULIŲ ŽVAIGŽDE

Kaip žinome, švenčiant šiemet Lietuvos Nepriklausomybės 20-ties metų sukaktuves, plačioji Amerikos lietuvių visuomenė, vadovaujant Dariaus-Girėno Aeroklubui, sukėlė pinigus, ir atstovaujant šio klubo auklėtiniui lak. P. Šalteniui, padovanojo lėktuvą Lietuvos Šauliams.

Visą aukų rinkimo užsimotą jį darbą atilko D-G Aeor klubo auklėtiniai lak. Povilas Šaltenis ir Antanas Alekna. Savo atliekamu laiku nuo kasdieninių pareigų jie važinėjo po lietuvių kolonijas atsikreipdami užsimoto darbo mintimi. Lietuvių kolonijos jų tikslą rėmė rengdami įvairius parengimus, piknikus, vakarienes ir tt. Buvo sukelta suma pinigų ir nupirktas lėktuvas. Lak. P. Šaltenis su lėktuvu pasiųstas į Lietuvą P. Šaltenis atstovavo Amerikos plačiąją lietuvių visuomenę ir D-G Aero klubą.

Rugpiūčio mėn. 12 d. lėktuvas perdavimo aktu buvo padovanotas Lietuvos Šaulių Sąjungai. Tai didi dovana Lietuvos gynėjams. Pirmieji dovanoti oro sparnai sukurs didesnę jėgą pilkoje Lietuvos padangėje, ir šis pirmas žingsnis suteiks pradžią galimybės įsteigti Lietuvos Šaulių aviaciją.

Kilnių brolių amerikiečių dovaną Lietuvos visuomenė ir kariuomenė, o ypač šauliai iškilmingai sutiko ir priėmė.

To darbo pionieriai lak. P. Šaltens ir Ant. Alekna apdovanoti Šaulių Žvaigždėmis. P. Šaltenis ir Ant. Alekna apdova segė kariuomenės štabo viršininkas brig. gen. Černius. Ant. Aleknai Žvaigždė bus prisiųsta ir iškilmingai įteikta.

Su džiaugsmu tenka pasveikinti P. Šaltenį ir Ant. Alekną.

Rep.

MANO ĮSPŪDŽIAI IŠ IŠVAŽIAVIMO į VIENYBĖS PIKNIKĄ

Jei jau kiti rašo, tai pavelinkite ir man šį tą parašyti, nes aš jau turėjęs daug tokių išvažiavimų VIENYBĖS parengimuose. Aš sakyčiau, kad nereikia niekad teisingai rašyti kas ištikrųjų atsitinka ir nerašyti to kas dedasi toliau, negu po nosimi. Visuomet užmiršk tuos, kurie iš tikros širdies dirba, o gerbk tuos, kurie tik garbės trokšta, o dirbti tingi. Taip ir praeitame išvažiavime, kaip ir kituose visuomet viskas perdėdama ir nuverčiama į vieną pusę. Duokim sau, jeigu suvalgėme kieno kumpį ar sūrius, atiduokime kreditą kitoms šeimininkėms. Kieno išgėrėme degtinę, užmirškime. Atiduokime kreditą tam, kuris atsivežė bonką ir vėl parsivežė. Jeigu kuris užkimo bedainuodamas, tai atiduokime kreditą tam, kuris visą laiką miegojo. Kalbėkime tik apie žymius žmones, apie tokius, kurie gyvena, taip sakant, kaip pelė aruode, o užmirškime liaudį ir senus veikėjus, kurie per metų metus dirbo palaikymui to laikraščio, kaip tai dėjo pinigus, aukavo savo laiką, būdami komitete, dainavo, akompanavo ir vaidino dovanai. Jauni korespondentai, visuomet sekite pėdomis tik ką buvusių redaktorių, tai atsikratysite nuo visos tamsios visuomenės ir visi jūsų parengimai bus šventi ir pasekmingi. Aš džiaugiuosi įspūdžiais Philadelphijos lietuvių (ne tų žymiųjų) paprastų žmonių išsitarimu, kad užėmus senam redaktoriui (sakau senam, kad jis jau nė naujokas) VIENYBĖ susilauks vėl tiek gerų veikėjų kaip prie senio Širvydo, nes Širvydas visuomet surasdavo mažesnius pirmiaus, o didesni ateidavo patys jam į pagelbą. Taigi, ženkime pirmyn bet atsisukime į praeitį pasiklausti kelio. (Čion netaikoma į redaktoriaus "Pirmyn"). Pastaba jauniems korespondentams — rašant apie visuomenės veikimą pastebėti ir tuos žmones, kurie sau ramiai kampe sėdi.

Ka—Bi—Kas.

SKAITYKITE IR KITIEMS PATARKITE SKAITYTI VIENYBĘ

PAVYKĘS JURGINĖS PIKNIKAS

Pereitą sekmadienį, rugpiūčio 28 d. Klasčiaus parke įvyko Šv. Jurgio draugijos metinis piknikas. Tai bene bus geriausiai vykęs, publikos atžvilgiu, piknikas šios vasaros sezone.

Publikos buvo gana daug susirinkę iš vietos ir artimesniųjų kolonijų. Žmonės linksminosi prie gražios muzikos salėje ir alučio parko pevėsiuose. Tai vienas iš pavykusių piknikų. Nemažai gražaus pelno gavo Šv. Jurgio draugija.

PARSIDUODA MŪRINIS NAMAS

Harrison, N. J. lietuvių apgyventoje apylinkėje, penkių šeimynų po šešis šviesius kambarius ir krautuvė, su įtaisymais, prie didelės biznio gatvės, skersai milžiniško fabriko, bizniui tinkamai įrengtas, su dviem dideliais langais ir prie biznio gyvenamaisiais kambariais. NAMAS parsiduoda labai prieinamomis išlygomis. Tuojau kreipkitės šiuo adresu:

A. S. TREČIOKAS

Tel.: MArket 2-4867 314 Walnut St., Newark, N. J.

BIZNIERIŲ DĖMĖSIUI

BIZNIERIAI! Jau laikas užsisakyti kostumeriams kalendorius 1939 metams.

LAIKO NEDAUG! PASISKUBINKITE!

Didelis pasirinkimas visokiausių rūšių ir dydžių Pavyzdžių ir kainaraščių reikalaukite:

LITHUANIAN PRESS CORP.

193 Grand Str., Brooklyn, N. Y.

Tel.: EVergreen 7-7840

SALDAINIŲ KRAUTUVĖ

Didelis pasirinkimas geriausių saldainių dėžese iš Amerikos. Taip pat galite gauti saldainių ir iš LIETUVOS

Namie gaminti ledai (Ice Cream)

Geriausi užkandžiai

ALUS IŠ KRANO IR BONKUTEMIS

JUOZAS GINKUS

495 Grand Street, Brooklyn, N. Y.

EVERGREEN 4 7142

RADIJO

Brooklyno Lietuvių Biznierių Radijo draugijos programos yra girdimos iš stoties WWRL 1500 kcl. kiekvieną dieną 10:30 val. ryto ir ketvirtadienio vakare 8 valandą, išskiriant sekmadienius.

ĮVAIRIUS SKELBIMUS

VIENYBĖS RAŠTINĖ PRIIMA KASDIEN

Nuo 8 val. ryto ligi 6 val. vakaro

Išskiriant sekmadienius ir šventadienius

TELEFONAS EVergreen 7-7840

193 GRAND STREET

BROOKLYN, N. Y.

VIENYBĖS KELEIVIŲ IR INFORMACIJŲ BIURAS

LAIVAKORTĖS IŠ IR Į LIETUVĄ

PINIGŲ SIUNTIMAS

DOKUMENTAI

SIUNTINIAI Į LIETUVĄ

Kreipkitės su pilnu pasitikėjimu

Patarimai ir įvairios informacijos

VIENYBĖ TRAVEL BUREAU

193 Grand Street

Brooklyn, N. Y.

Clement Voketaitis

ADVOKATAS

50 COURT STREET,

Brooklyn, N. Y.

Tel.: Triangle 5-3622

168 GRAND STREET,

Tel.: Evergreen 8-7179

Dr. H. MENDLOWITZ

Perkėlė savo Williamsburgo ofisą į

522 BEDFORD AVE

netoli Taylor St.

BROOKLYN, N. Y.

Tel. EVergreen 7-1312

PRIEMIMO VALANDOS:

nuo 1 val. iki 3 val. p. p.

ir nuo 7 v. vak. iki 8 vak.

FLATBUSH OFISAS:

2220 Avenue J

LAIDOTUVIŲ DIREKTORIAI

MATTHEW P. BALLAS

(BIELIAUSKAS)

660 Grand St., Brooklyn, N. Y.

NOTARY PUBLIC Tel STagg 2-5043

STEPHEN AROMISKIS

(ARMAKAUSKAS)

423 Metropolitan Ave., Brooklyn, N. Y.

Tel. EVergreen 7-4335 *Koplyčia Laidotuvėms*

A. VALANTIEJUS

54-41-72nd St., Maspeth. L. I., N. Y.

NOTARY PUBLIC Tel. NEwton 9-4464

BARRY P. SHALINS

(ŠALINSKAS)

84-02 Jamaica Ave., Brooklyn, N. Y.

Tel. VIrginia 7-4499 *Koplyčia Laidotuvėms*

JUOZAS GARŠVA

231 Bedford Ave., Brooklyn, N. Y.

KOPLYČIOS LAIDOTUVĖMS

Tel. EVergreen 8-9770

Visi šie laidotuvių direktoriai išnuomuoja automobilius įvairiems reikalams

TARZANAS UGNYJE

Edgar Rice Burroughs, vertė Pijus Bukšnaitis

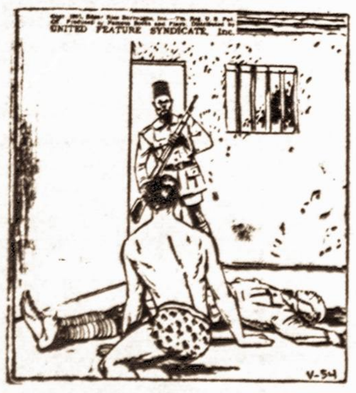

54.—Rodėsi, kad prieš užtiestą antrojo sargo ginklą Tarzanas liks bejėgis. Nusišovusiojo sargo revolveris buvo tuščias. Šovinių nebuvo kur gauti. Kitas žmogus būtų pradėjęs maldauti pasigailėjimo, ar būtų pasirengęs mirti. Tik ne Tarzanas! Nežinodamas, kas yra baimė, Tarzanas veikė skubiai.

Matydamas, kad antrasis sargas taiko į jį šauti, Tarzanas skubiai pasikėlė, pagriebė negyvojo sargo lavoną ir, lyg kokį lengvą pundą, smarkiai metė į antrąjį sargą, kuris pargriuvo ant žemės ir išmetė savo šautuvą. Tuo tarpu Tarzanas keliais šuoliais pribėgo prie primuštojo sargo.

Antrasis sargas irgi buvo stiprus vyras. Jis tuoj pasikėlė, bet Tarzanas galingos kumščios smūgiu jį vėl parbloškė ir leidosi bėgti koridorium. Kitas kalinys gal būtų bandęs pasiimti sargo šautuvą, bet Tarzanas nenorėjo apsisunkinti, nes žinojo, kad reikės skubiai ir toli bėgti.

Kai Tarzanas išbėgo į kalėjimo kiemą, iš kareivinių jau bėgo link kalėjimo kareiviai, kurie irgi girdėjo sargo šaudymą. Matydami Tarzaną bėgantį, kareiviai ir tarnybininkai pradėjo šaukti: "Laikykite žmogvagį! Pagaukite jį! Nušaukite!" Kareiviai manydami Tarzaną pagauti, bėgdami nešaudė.

— žiūrėkite Kas bus toliau — kitame Vienybės numeryje —