VIENYBĖ

LITHUANIAN DAILY

Pripratinkime jaunimą, prie naujo, dažnai jie[illegible] žinomo gyvenimo, lietuvybės gyvenimo, įsamoninkime [illegible]ui tai, kad jis aukotų savo liuoslaikį ir energiją tautos l[illegible]

New York Public Library 470 Fifth Ave.

LII. METAI. 214 (505) N. Telephone: EVergreen 7-7840 BROOKLYN, N. Y. PENKTADIENIS, 1938 M. RUGSĖJO- SEPTEMBER 16 D. KAINA 3 CENTAI

PRASIDĖJO NEOFICIALUS KARAS

ŠIANDIEN

Kova prieš bakterijas
Kas tikri pažangieji
Visiems po $2,500
Dievų galybė, veršio protas

VYT. ŠIRVYDAS

Amerikos vidaus reikalų sekretorius, Harold Ickes, aną dieną kalboje pasakė: "Geriausias būdas mums nuo komunizmo ir fašizmo apsisaugoti, tai visuomeninę dirvą tiek nusterilizuoti (bakterijas išnaikinti), kad šie pikti daigai nesišaknytų. Geriausia čia priemonė, tai mūsų piliečiams parūpinti tokį visuomeninį ir ekonominį likimą, kad jie net nenorės pabandyti svetimtautiškų sistemų, kurios visiškai su mūsų papročiais nesutinka."

Laisvos spaudos ir laisvės žodžio begalinį svarbumą pabrėžęs, Ickes toliau nurodo, kad Amerika savo klausimus riša ne iš aukšto nustatomais varžymais, bet pasinaudodama **visų** gyventojų gabumais, tautos ir tikybos skirtumų nežiūrint.

Ickes žodžiai tinka ir mūsų visuomenei Amerikoje. Aną dieną jau nurodėme, kad **tikrieji** mūsų atžagareiviai yra tie, kurie ne iš Amerikos didžiųjų veikėjų ir žmonių savo veiklai principus semiasi, bet iš svetimtautiškos dvasios ideologinių dovanėlių, pakeptų Maskvoje, Romoje ir Berlyne. Reiškia, pas mus ne socialistai ir komunistai tikrieji pažangiečiai(nors jie save taip ir vadina), bet tie tautininkai, sandariečiai ir katalikai, kurie Amerikos demokratiniais principais savo elgėsį ir mintis iškloja.

Šių lietuvių uždaviniu privalėtų būti (laisvo žodžio ir spaudos pagelba) tiek mūsų visuomeninę dirvą nusterilizuoti, kad joje komunizmo ir fašizmo daigai neaugtų ir nesišaknytų. Tačiau, savo uždavinio neatliksime, jei tautininkai į vienas kitą skersai žiūrės vien dėl pažiūrų skirtumo Lietuvos vidaus tvarkos atžvilgiu ir jei katalikai į tautininkus skersakiuos, vadindami juos "laisvamaniais" ir nežalėžninkais."

Kiek daug dar darbo reikia įdėti, iki Amerikos piliečių visuma pasieks sekretoriaus Ickes pabrėžtąjį "visuomeninį ir ekonominį likimą," rodo National Resources komisijos raportas, kuris šiomis dienomis tapo paskelbtas. Amerikoje gyvena 29 milionai šeimynų. Ir tik 13-ka šeimynų iš šimto gavo daugiau, negu$2,500 pajamų per metus (1935-1936)!

Veik pusė Amerikos šeimynų turėjo tenkintis pajamomis, kurios siekė $1,000 ir mažiau per metus. Pajamų mažumas (neganėtinumas), kaip visi rimti ekonomininkai dabar pripažįsta, **kenkia** krašto pramonei, prekybai ir gyventojų sveikatai.

National Resources komisijos raportas, sakoma, būsiąs svarbi medžiaga Amerikos įstatymų leidimo įstaigoms parūpinti įstatymus, kuriais šis pajamų skurdumas pusei Amerikos šeimynų būtų ištaisytas.

Mokslininkai nesykį visuomenei nurodė, kad žmonijai (visuomeniniais santykiais) toli-toli atsilikusi nuo to, ką mokslininkai yra žmonijai suteikę. Profesorius Joad Anglijoje sako, mokslas žmogui į rankas padavęs **dievų** galybę, bet mūsų rankos dar puslaukinių žmonių, ar mokyklos suolą betrinančių berniukų rankos.

Jis siūlo sudaryti pasaulinę mokslininkų tarybą, kuri neleis apyvarton mokslo išradimų, kol žmonės nepriaugs juos tinkamai vartoti. Tačiau, ne mokslo išradimus reiktų nuo žmonių slėpti, bet raginti, kad žmonės, kuriems mokslas į rankas duoda dievų galybę, siektų dieviško **protingumo** ir **išminties.** Reikia stiprinti jų dorą ir pasiryžimą būti žmonėmis, o ne puslaukiniais, ar berniukais. Darbas sunkus, bet pagrindinis.

Iš žmogaus pobūdžio, gali būti, sunku šunies būdą, kiaulės prigimtį ir asilo elgesį visiškai išrauti, tačiau, istorija rodo buvimą tokių asmenų, luomų ir tautų, kurios nepageidaujamas gyvuliškas savybes mokėjo ir **galėjo** gerai pažaboti. Galėjo jie, galime ir mes.

EUROPOS KRIZIO VĖLIAUSIOS ŽINIOS

LONDONAS. — Nuskridęs į Vokietiją premieras Chamberlain asmeniniame pasitarime su Hitleriu pasiūlys galimai didžiausias koncesijas. Pasiūlys daliną sudetams autonomiją, sugrąžinimą Vokietijai tūlų kolonijų ir įtraukimą Vokietijos į keturių valstybių taikos sutartį.

PRAHA. — Besitęsiančiose smarkiose kautynėse tarpe čekų policijos ir vokiečių jau yra 68 užmuštų ir virš 350 sužeistų. Civiliai gyventojai tūkstančiai bėga iš karo zonų.

BERLYNAS. — Nacių rateliuose nepaprastas džiaugsmas Chamberlaino atvykimu tarti su Hitleriu. Tikrinama, kad Hitleris statys didelius reikalavimus krizio užbaigimui.

MASKVA. — Rusijos karo laivynas pradeda savo metinius manevrus Baltijos ir Šiaurės jūrose. Anglijos karo laivyno naminė eskadrilė jau Šiaurės jūroje.

BERLYNAS. —Karo stovyklos pabėgėliams iš Čekoslovakijos skubiai ruošiamos įvairiose Saksinijos fronto vietose kaip Annaberg, Buchomato jokio kariuomenių koncentravimo. Tačiau Berlyne didelis sujudimas ir gyventojai skubiai pera kaukes apsaugai nuo nuodingų dujų.

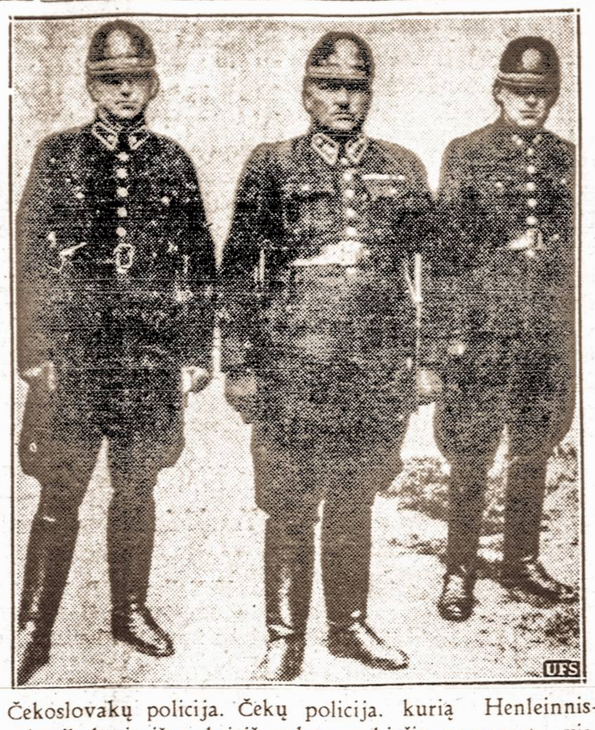

Čekoslovakų policija. Čekų policija, kurią Henleinnistai reikalauja ištraukti iš sudetų vokiečių apgyventų vietų. Sudetai sako, kad ši policija yra perdaug žiauri ir neklauso vyriausybės įsakymų.

Europos krizis. — Žemėlapyje matome centrą sunkiausio krizio, kuris kada nors buvo Europoje nuo Didžiojo karo laikų. Čekoslovakija savo padėtimi ir didumu yra lygi Illinois valstybei Amerikoje ir ji yra viena iš turtingiausių agrikultūros valstybių Europoje. Deja, nežinia kaip ilgai ji bus nepriklausoma.

ANGLIJA IEŠKO NAUJŲ SUSITAIKINIMO BŪDŲ

LONDONAS. — Henleinistams įteikus ultimatumą Čekoslovakijos vyriausybei, Anglijos ir Prancūzijos vyriausybės nariai ieškojo naujų sutaikinimo Anglijos ir Prancūzijos sutaikinimo būdų, nes anksčiau buvusios susitaikinimo derybos tarp sudetų vokiečių ir čekoslovakų vyriausybės yra nutrauktos. Londono vyriausybės nariai tiki, kad jeigu nieko kito nebus galima padaryti taikos išlaikymui Europoje, lieka vienintėlis būdas plebescito paskelbimas. Londonas tiki, kad pravestas plebescitas, kurio teisingumą prižiūrėtų kitos valstybės, būtų teisus ir vienintėlis būdas apsaugoti Europą nuo galimo karo.

Žinios apie neramumus sudetų apgyventose vietose, kur per riaušes keletas žmonių buvo užmušta, pasiekė Londoną pirmiaus nei pranešimas apie ultimatumą. Kaip tik Londonas gavo šią žinią, visi ministeriai ir visų kariuomenės rūšių viršininkai buvo sukviesti skubiam pasitarimui. Kalbama apie galimą mobilizaciją ir kas reikalinga daryti jei ji būtų paskelbta. Šiam susirinkime buvo reikalauta, kad vyriausybė paskirtų daugiaus pinigų apsaugot Angliją iš galimų oro puolimų karo metu.

Ministerių kabinetas praneša, kad visos kariuomenės dalys yra pilnai pasiruošiusios skubiam pašaukimui. Karo laivynui įsakyta būti pasiruošusiam Šiaurės jūroje. Kalbama, kad Prancūzijos kariuomenės aukštieji viršininkai skrenda į Londoną, kad sueiti į glaudesnį kontaktą su Anglijos kariuomenės vadais ir apžiūrėti Britų Imperijos kariuomenės.

JAPONAMS YANGTZE UPĖS FRONTO PERSVARA BRANGIAI KAINAVO

HANKOW. — Japonai paskutinėmis dienomis, Yangtze upės fronte pasistūmėjo kelias mylias pirmyn. Šis jų laimėjimas jiems ir kiniečiams brangiai kainavo. Apskaičiuojama, kad vien tik šių kelių mylių pasistūmėjimas pirmyn jiems tiek kainavo, kiek praėjusių kelių savaičių kovos.

Po penktos atakos, kurioje japonai vartojo nuodingąsias dujas, jie užėmė Hisikuling kalną, dešiniajame Kiukang Nanchang fronto sparne. Japonai kiniečius atstūmė ir nuo Yikow. Šiose kovose japonams pavartojus nuodingąsias dujas, daug kiniečių kareivių žuvo didelėse kančiose. Nuodingosios dujos jau antrą kartą buvo vartojamos kiniečių japonų kare. Iki šiol šis baisus ginklas nebuvo vartojamas.

Vokiečiai Nori Aliejaus

CALGARY, Alta. — Tropicorp, vokiečių korporacija, siūlosi nutiesti 1,000 mylių vamzdžių sistemą Kanadoje, mainais už aliejų, kurį norima išvešti į Vokietiją. Tokios vamzdžių tiekimo linijos statyba kainuotų 16 mil. dol.

Rugs. 15 d. vakare tenka sumokėti paskutiniai įnašai už 1937 metų pajamas, kurios turėjo būti raportuotos federalei valdžiai kovo 15 d. Spalių 15 d. baigiasi terminas mokėti praeitų metų pajamų mokesčius N. Y. valstybei.

Sudetų taryba. Čia matome Henleinistų vietinę tarybą, kuri nacių papročiu žygiuoja Komotou į miesto rotušę, kur jie turi svarbią konferenciją. Šis miestas yra vienas iš tų, kuriuose prasidėjo riašės ir kuriame Čekoslovakijos vyriausybė pirmiausiai įvedė karo stovį.

POLITINIAI KALINIAI SIŪLOSI KARIAUTI JEI BUS KARAS

PARYŽIUS. — Prancūzijos politiniai kaliniai, kurie yra kaltinami rengimu revoliucijos prieš Prancūzijos vyriausybę, šiandien prašė premiero Eduardo Daladiero, kad jeigu valstybė įsimaišys į Europos karą, mobilizuotų ir juos ginti savo šaliai.

Savo pasiustame ministeriui pirmininkui laiške kaliniai rašo: "Mes laisvai pasiduodame ir sutinkame stoti kovojančion kariuomenėn ar į technikines dalis mobilizacijos pagrindais, dabar ar ateityje."

Amerika pasidirbo galingą patranką

WASHINGTON — Jungt. Valst. kariuomenės štabo viršininkas, generolas Malin Craig, pranešė, kad Amerikos kariuomenė ištobulino galingą patranką šaudymui į tankus. Jis tikrina, kad pasaulyje nėra tokios efektingos patrankos kovoti prieš tankus. Su naujai ištobulinta patranka bus galima sunaikinti priešo tankus ir apsaugoti frontą nuo tankų ofensyvos.

ANGLIJOS PREMIERAS ATSKRIDO I VOKIETIJĄ TARTIS SU HITLERIU

Nukauta 46 susišaudymuose su vokiečiais

PRAHA, rugs. 15 d. — Čekoslovakijos pasieny kautynės didėja, kuomet sudetai vokiečiai stoja į atvirą kovą su čekų policija. Pereitą naktį Eger (Cheb) mieste įvyko smarkus susišaudymas tarpe čekų ir vokiečių, kuomet pastarieji užsibarikadavę Viktorijos viešbutyje kovėsi su čekų policija, naudodami net kulkosvaidžius. Šiose kautynėse užmušta 23 asmenys, kas padidina žuvusių skaičių iki 46 tik pastarųjų dviejų dienų laiku įvykusiuose susirėmimuose vokiečiais apgyventoje teritorijoje.

Pereitą naktį jau įvyko susišaudymas tarpe Vokietijos pasienio kariuomenės ir čekų policijos. Prie Schwaderbach stovinti vokiečių kareiviai pradėjo šaudyti per sieną į čekų policiją, pastaroji taip pat atsakė ugnimi vokiečiams. Tai pirmas Vokietijos kariuomenės susikirtimas su čekais. Antras irgi pavojingas pereitos nakties įvykis, tai sudetai suėmę nuginklavo 40 čekų policininkų ir juos perdavė vokiečių kariuomenės nelaisvėn. Suimti čekų policistai tebelaikomi nelaisvėje. Vadinasi, prasidėjo neoficialus karas.

Tuo tarpu, nežiūrint oficialių užginčijimų, tikrinama, kad Čekoslovakija didžiausiu smarkumu mobiliuojasi. Iki pabaigai šios savaitės spėjama, bus sumobilizuota apie 900,000 čekų kariuomenės. Čekoslovakijos vyriausybė savo karinių jėgų stiprinimą teisina tik patikrinimu kariuomenės rezervų.

Chamberlainas tarėsi su Hitleriu

LONDONAS. — Anglijos ministeris pirmininkas Neville Chamberlain nustebino visa pasaulį, kuomet pranešė, kad jis rugsėjo 15 d. skrenda lėktuvu į Vokietiją tartis su Hitleriu išsprendimui Čekoslovakijos krizio taikiu būdu. Tokis Anglijos premiero pasiryžimas neturi sau lygaus precedento jokiuose tarptautiniuose kriziuose.

Lydimas dviejų vyriausybės patarėjų, premieras Chamberlainas išskrido iš Heston aerodromo, netoli Londono, rugs. 15 d. 8:30 val. ryte (3:30 val. ryte New Yorko laiku). Anglijos premieras susitiks su Hitleriu Berchtesgadene, Bavarijoj, ir čia įvyks jų pasitarimai, kurie tiek daug reikšmės turės Europos likimui.

Apie tikruosius Chamberlaino planus, kuriais jis nori asmeniškai pasitarti su Hitleriu, niekas nežino. Tačiau Paryžiaus pranešimai tikrina, kad šis jo žygis yra inspiruotas Prancūzijos premiero Daladier ir kad Anglijos premieras bandys įtikinti Hitlerį, jog alijantai yra vieningi Čekoslovakijos krizio klausimu. Be to, spėjama, kad Chamberlainas pasakys Hitleriui, jog apie plebiscitą sudetams vokiečiams negali būti nė kalbos.

Pranešimai iš Vokietijos skelbia, kad tokis nežinomas moderninėj diplomatijoj Anglijos premiero žygis sudarė vokiečiams nepaprasto pasididžiavimo. Taipgi šis Anglijos premiero žygis parodo, kokį begaliniai rimtą momenta pergyvena Europa.

BIRŽOJE SĄJUDIS NEIGIAMA PRASME

NEW YORK. — New Yorko biržoje rugsėjo 13 d. pasireiškė sąjudis neigiama prasme sąryšy su grūmojančiu karo pavojumi Europoje. Pasiuntus sudetams vokiečiams ultimatumą Čekoslov. vyriausybei, biržoj įvairios akcijos nukrito vertėj iki 5-kių punktų. Baimė grūmojančio karo paskatino akcijų savininkus mesti į rinką pardavimui įvairias akcijas. Taip, kad paskutine apyvartos valanda parduota virš milijonas įvairių akcijų.

Taip pat ir Washingtono žinios skelbia, kad Amerikos vyriausybės sferose yra didelis susirūpinimas grūmojančio karo pavojumi. Nors karas grūmoja Europai, bet ir Amerika negali būti tikra, kad karo pasekos nepalies ir mūsų krašto. Pagaliau niekas negali pasakyti, kaip plačiai kilęs karas gali išsiplėsti.

Paleido Klaipėdos krašto riaušininkus

KAUNAS. — Krašto apsaugos ministerio įsakymu paliuosuota iš kalėjimo Klaipėdos krašto vokietininkai, kurie buvo kalinami už neseniai keltas riaušes.

Iš Berlyno pranešama, kad vokiečiai džiūgauja ir vokietininkų paliuosavimą laiko Hitlerio laimėjimu.

BARONAS KLINGSPORAS SKATINA ŠVEDUS ILSĖTIS LIETUVOS SAHAROJE

KLAIPĖDA. — Švedų baronas Klingsporas neseniai turizmo išplėtimo reikalais lankėsi Lietuvoje. Jis suteikė laikraščio "Stokholms Tidningen" bendradarbiui pasikalbėjimą, kuris buvo pavadintas "Europos Saharoje nėra automobilių triukšmo (Lietuva—rytojaus turistų šalis)". Tarp kitko, baronas Klingsporas ta proga pareiškė: "Kas nori ramiai ir sveikai praleisti vasarą užsieniuose, ras ideališką vietą Neringos idiliškuose žvejų kaimuose, kur jokie motorų garsai netrukdo vasarotojų ramybės."

REIKALAUJA DAUGIAU VYRŲ IR PINIGŲ

WASHINGTON. — Karo Departamentas pristatė biudžeto biurui reikalavimus papildyti kariuomenės biudžetą 142 mil. dol. ginklavimams ir padidinti kariuomenę. Šiuo metu reguliarės armijos turima 12,760 karininkų ir 165,000 kareivių. Kariuomenės vadovybė reikalauja karo jėgas padidinti ligi 15,000 karininkų ir 180,000 kareivių. Padidintai kariuomenei apgyvendinti reikėtų 275 mil. dol. trobėsių statybai. Be to, norima kariuomenę apginkluoti pusiau-automatiškais šautuvais ir patiekti daugiau revolverių ir priešlėktuvinių pabūklų.

VIENYBĖ
LITHUANIAN DAILY UNITY
Oldest Lithuanian Newspaper
193 Grand St., Brooklyn, N. Y.
Telephone: EVergreen 7-7840

Published daily except Sundays and Holidays by
Lithuanian Press Corp., Inc.

Entered as Second Class Matter October 23, 1907 at the Post Office at Brooklyn, N. Y. Under the Act of March 3, 1879

Advertising rates on application

PRENUMERATA

Brooklyne ir užsieniuose:	
Metams	$7.00
Pusei metų	$3.75
Trims mėnesiams	$2.00
Vienam mėn.	$0.90
Jungtinėse Valstybėse ir Kanadoje	
Metams	$5.00
Pusei metų	$2.75
Trims mėnesiams	$1.65
Vienam mėnesiui	$0.75

Visais reikalais adresuokite:
Lithuanian Press Corporation
193 Grand St., Brooklyn, N. Y.

A. S. Trečiokas — Prezidentas.
J. Smitrus — Vedėjas.
S. E. Vitaitis — Redaktorius

SPAUDOS APŽVALGA

Mes Kitų Akyse

Darbininkas taria savo žodį "tautininkų redaktorių problema." Kas ta problema yra, jis nepasako, tačiau, patyręs, kad ją rišti "sunku," o tautininkų laikraščio padėtis Amerikoje "nelengva". Kad ir nelengva, tačiau, tautiniu keliu ėjusi VIENYBĖ, pavyzdžiui, jau žengia į 53 savo gyvenimo metų amžį, kurio nepasiekė **dar nei vienas** katalikiškas ar kairiųjų laikraštis.

Nors VIENYBĖ ne vienintėlis tautinis laikraštis Amerikoje, Darbininkas tekalba apie ją ir, sako, jai augti kliudo du dalykai: 1) rėmimas taip vadinamų nežaležninkų, ir 2) nesidėjimas prie katalikų visuomenės protestuoti prieš Lietuvos vyriausybę dėl jos tariamos "antireliginės politikos."

Skaitytojams paliekame spręsti, ar Darbininkas čia ką nors teisingo prikišo. Mums, regis jis pataikė kaip su pirštu dangun. Nežaležninkai yra sąjudis, kuris paraližiuotas gimė, o Lietuvos vyriausybė jokios antireliginės politikos nevaro. Kai kuriems tautininkams atrodo, ji net perdaug pataikauja kunigijos luomo reikalams.

Buvo Rusijoje

Keleiviui pranešama mirtis automobilio nelaimėje Povilo Skersos, Worcester, Mas., kuris, sakoma, dusyk kandidatavo komunistų partijos sąrašu į Worcesterio miesto burmistro urėdą. Treji metai atgal, sako, jis nuvyko Rusijon ir sugrįžęs pradėjo aiškinti, kad tenai **taip gerai darbininkams nėra, kaip komunistų spauda rašo.** Dėl to, tapęs išbrauktas iš komunistų partijos, nes ten kritika nepripažįstama.

Arčiau Namų

"Draugas" Pušynas per Keleivį skelbia save tokiu pat komunistu, kaip pirma, tik siūlo partijai ne Lietuvos gyventojus prie perversmų raginti, bet padaryti perversmą savo partijoje, nes partijos galią valdąs ne "kolektyvas," bet "saujelė dviejų, trijų žmonių." Ši saujelė nominuoja save ir savo draugus į lietuvių komunistų partijos centro komitetą, į LDS centro valdybą, į ALDLD centro komitetą ir į Laisvės direktorius. Pušynas kviečia mesti būdą "mechaniškai partiją" valdyti. Būsią sveikiau.

Matyti, demokratinės mintys pradeda viršų imti ir diktatūrinėse organizacijose. Nariai reikalauja iš vadų daugiau teisių

Anglijos Lietuviai

Anglijoje gyvena nemažas lietuvių būrys ir leidžia savo laikraštį Išeivių Draugas, kuriame kai kurį laiką dirbo buvęs VIENYBĖS redaktorius, J. Krūzė. Liepos 31 d. Glasgow mieste (Škotijoje) Anglijos lietuviai turėjo savo pirmą tautinį seimą, kuriame nutarta sukurti Anglijos lietuvių Tarybą ir šaukti kitą seimą 1939 metais.

Tarybos uždaviniu bus dirbti prieš lietuvių ištautėjimą ir auklėti Anglijos lietuvių kultūrinius santykius su Lietuva. Garbės prezidiume buvo amerikiečiams pažįstamas B. K. Balutis, Lietuvos Pasiuntinys Londone, Tautininkai ir katalikai Anglijoje veikia bendrai.

Rašyt Nemoka, o į Karalius...

V. Andriulis Vilnyj, norėdamas pašiepti Lietuvos jaunąją kartą, kuri sparčiai Lietuvą lygina prie Belgijos, Šveicarijos, Danijos ir kitų mažų kultūringų Europos valstybių, šitaip ją nuvaizduoja:

"Berniokai, kurie dar nematė gatvekario; kurie gal vakar vietoje laikrodžio gaidį laikė; kurie vargiai pataikytų kalbėti per naujesnį telefoną; kurių dauguma augę vienoje pastogėje su vištom."

Tie "berniokai" apgynė Lietuvą nuo bermontininkų, Sovietijos gaujų ir lenkų špikių. Tie berniokai įkūrė kooperatyvų tinklą ir prekybą atidavė patiems lietuviams į rankas. Jie sukūrė kariuomenę, kurią gyrė Trockis ir Anglijos generolai. Jie nutiesė Lietuvoje gerų kelių tinklą, pristatė moderninių pastatų, paruošė visą eilę diplomuotų žmonių, sukūrė ir krizio metu išlaikė lito tvirtumą, išrišo žemės klausimą.

O ką "berniokai" Vilnies ir Laisvės redakcijose tuo metu padarė? Per 20 metų po dausas beskrajodami ir jie, pagaliau, pamatė, kad Lietuvos "berniokai" sukūrė labai gražų ir vertingą dalyką—**Laisvą Lietuvą**—todėl ir jie pradėjo tai Lietuvai himnus giedoti ir jos nepriklausomybei ant kelių klaupti. Reiškia, mokėjimas moderniniais telefonais kalbėti nepagimdo galingos ir kūrybinės sielos. Tą pagimdo tik ta stipri tėvynės ir tautos meilė, kuria Lietuvos "su vištomis augę berniokai" degė, kuomet Amerikoje atvykę jų broliai, tokie pat berniokai, pirštą čiulpė ir save sapnais maitino.

Vyt. Širvydas

Lietuvių kalbos kursai jaunuoliams

NEW BRITAIN, Conn. — Jau kelinti metai kilnios idėjos žmonių būrelis rengiasi atidaryti vakarinius lietuvių kalbos kursus, vietinėje lietuvių kolonijoje. Stengiasi paskleisti lietuvių kalbą tarpe Amerikoje gimusiųjų lietuvių ir sužadinti juos tėvų kalbos meile. Nes jie nyksta svetimųjų įtakoje ir tuo būdu žūva mūsų tauta, ypač Amerikoje. Todėl reikia juos gelbėti, jiems padėti ir iš viso reikia gelbėti nuo sunykimo lietuvių tautą. Lietuviai neturi patys save pasmerkti žūti ir nuo tokio didelio savo sūnų skaičiaus atsisakyti.

Pradedant Rugsėjo mėn. (Sept.) 19 d. yra atidaromi vakariniai lietuvių kalbos kursai, Central Junior High, mokykloje, kurie bus kiekvieną pirmadienį, antradienį ir trečiadienį nuo 7:30 val. vakaro iki 9:30 val. bus dėstoma lietuvių gramatika ir Lietuvos istorija. Šiuose kursuose mokslas teikiamas nemokamai.

Vakariniai lietuvių kalbos kursai padės jums lietuviškai sustiprėti ir giliau suprasti, ką reiškia būti lietuviu ir kaip tą lietuviškumą geriau išlaikyti. Tokiam kilniam ir dideliam darbui reikia jaunuolių pasiryžimo ir atsilankymo tuose kursuose.

Todėl, jaunuoli ar jaunuole, kokį darbą bedirbtum, bet dabar tau yra proga mokintis lietuvių kalbą.

Toks kursas padės, gelbės iš ištautėjimo ir ypač gintis nuo pavojaus sutirpti svetimųjų tarpe.

Jonas Poškus, Jr.

RUGSĖJO AŠTUNTOJI — TAUTOS ŠVENTĖ

Lietuvos vyriausybės 1928 m. nutarimu, rugsėjo 8 d. parinkta kaipo Tautos Šventės diena, taigi, šiemet sueina 10 metų kaip apvaikščiojame rugsėjo 8 d. kaipo Tautos Šventę.

Kuogi reikšminga yra rugsėjo 8 d. lietuvių tautai? Ištikrųjų, ta diena visai Lietuvai labai reikšminga. Kaip jau visi lietuviai žino, rugsėjo 8 d. (1430 m. rugsėjo 8 d.) Vytautas Didysis turėjo vainikuotis (karūnuotis) Lietuvos karaliumi. Šventosios Romos Germanų Imperijos Ciesorius iškilmingai išsiuntė į Lieuvą karališką karūną. Popiežius delegavo kardinolą atlikti konsekraciją, į D. Kunigaikščio Vytauto dvarą Vilniuje rinkosi iš visos Europos svečiai, visoje Lietuvoje siautėjo begalinis džiaugsmas, viskas buvo jau paruošta, bet nelaimė... Lenkai pastojo Ciesoriaus pasiuntiniams kelią, karūną atėmė ir taip D. Kunigaikštis Vytautas negalėjo tą dieną tapti savo tautos karaliumi. Nuliūdo senelis Vytautas, kuris visą savo amžių svajojo apie karališką garbę Lietuvai, su juo liūdėjo, pažeminti ir visi lietuviai.

Kodėl D. Kunigaikštis Vytautas siekė Lietuvos Didžiąją Kunigaikštiją pertvarkyti į karalystę? Šitas klausimas šiandien yra jau visai aiškus. Pirmiausia dėl to, kad Vytautas Didysis padaręs Lietuvą labai didelę valstybę žemė plotu (nuo Baltijos ligi Juodųjų jūrų) ir pasiekęs galingo monarko didybės, asmeniškai troško, kad ir garbės bei teisių atžvilgiu jis nebūtų žemesnis už kitus Europos monarkus. Mat, anoje feodalizmo gadynėje pasaulyje buvo tokia santvarka: viso pasaulio (Europos, Afrikos, Azijos — Amerika su Australija dar buvo neatrastos) valdžią teisiškai dalinosi Ciesorius ir Popiežius, — pirmasis pasauliną, antrasis — dvasinę valdžią. Teologai, filosofai įrodinėjo, kad Popiežius ir Ciesorius valdo žmoniją kaipo Dievo leitenantai (vietininkai) ant žemės. Kitų tautų karaliams jie buvo suzerenai, o tie karaliai — jų vasalai, atseit, pavaldiniai. Einant toliau ir žemiau, savo ruožtu karaliai buvo suzerenai didžiųjų kunigaikščių, o šie buvo jų vasalai. Didieji kunigaikščiai buvo suverenai eilinių kunigaikščių, kaip šie buvo suverenai grafų, o šie — baronų ir tt. Taigi, garbės atžvilgiu ir teisiniai Lietuvos Didysis Kunigaikštis, o savaime ir Lietuvos valstybė, stovėjo žemiau Lenkijos, nes Lenkija turėjo karalių. Lenkijos karalius, pavyzdžiui, buvo Lietuvos D. Kunigaikščio ir Brandenburgo kunigaikščio suverenas, o anie jo vasalai — pavaldiniai. Tokia buvo konstitucinė tvarka, visur pripažinta, ir toki vasalai privalėjo savo suvereną gerbti, jo klausyti.

Jeigu Vytautas Didysis būtų tapęs karaliumi ir Lietuva pakelta būtų į karalystės rangą, tai Lietuvos monarchas garbės ir teisės atžvilgiu būtų buvęs lygus Lenkijos monarchui, Vytautas, kaip karalius, betarpiai būtų buvęs Ciesoriaus vasalas ir tuo būdu būtų atpalaidavęs Lietuvą nuo visokių teisinių ryšių su Lenkija. Štai antroji priežastis, kuri vertė Vytautą D. siekti karališkos karūnos. Šis antrasis motyvas buvo praktiškas.

Lietuvos d. kunigaikščiai užkariavę didžiausius Rusijos žemės plotus daugelį rusų d. kunigaikščių praktiškai padarė savo vasalais ir vertė juos mokėti Lietuvai duokles ir kitokias vasalų prievoles atlikti. Lenkai ėmė triukšmauti ir apskundė Vytautą D. Ciesoriui, sakydami, kad Lietuvos Didysis Kunigaikštis neteisėtai ima duokles, nes anie rusų kunigaikščiai yra jam lygūs ir nėra jo vasalai. Šitą reikalą Ciesoriui, kartą, perdavė net Vienos universiteto profesoriams-juristams išspręsti. Šie padarė sprendimą, kad Vytautas D. tikrai neteisėtai reikalauja duoklės iš sau lygių kunigaikščių, kurie nėra jo vasalai, o tik sąjungininkai (prieš teisę).

Štai dėl ko Vytautas D. troško Lietuvą padaryti karalyste. Į Didžiojo Kunigaikščio Vytauto troškimus ir siekius, kurie turėjo įsikūnyti rugsėjo 8 d., aš žiūriu kaip į jo iškalbingą testamentą paliktą būsimų tautos kartų vykdymui.

Tokia Rugsėjo 8 d. šventės prasmė. Per ją, dabartinė tautos karta nori jungtis su savo senove, amžinastimi.

Krokauskis

TRUMPAI ĮVAIRIAIS KLAUSIMAIS

Traukiniu kelionė trans-Sibiro linija

Iš Tolimųjų Rytų iki Sovietų Rusijos sostinės Maskvos teko traukiniu keliauti keliems amerikonams per tą platųjį Sibiro tyrų plotą. Iš šių keliautojų vienas štai kokį aprašymą patiekė viename amerikonų laikraštyje:

"Svetimtaučiai keleiviai vežami greituoju traukiniu ir be jokio susimylėjimo visi laikomi kaipo 'kaliniai.' Pradžioje kelionės, įsėdant į traukinį, iš visų svetimtaučių keleivių būna atimami pasportai. Vieton pasportų, jiems laikinai išduodama paprasti pažymėjimų popiergaliai. Kuomet keleivių pasportus laiko konduktoriai, tai yra užtikrinta, kad keleiviai niekur nenueis kiek toliau nuo traukinio. Mat, diktatūros krašte daromi visoki svetimšaliams suvaržymai, kad apsisaugojus nuo 'šnipinėjimo'."

Pasportas yra asmens nuosavybė ir niekuomet nėra reikalo pasportą atiduoti kam kitam. Jokioj valstybėje neatimamas iš asmens pasportas, tik reikalui prisiėjus pasportas parodomas valdininkams.

Bet diktatorišką Rusija jokių taisyklių nepripažįsta. Netik su savais piliečiais, bet ir su svetimšaliais elgiasi kaip nori. Tai jums ir komunistinė demokratija.

Sušaudo nedorus mokytojus

Laikraščiai praneša, kad Sovietų Rusijoje Kazakh kaime, įvyko labai nedorų pasielgimų su prieglaudos namų vaikučiais. Sakoma, kad mokytojai ir vaikučių globotojai ne tik dažnai turėję girtuokliavimo puotas, bet net ruošę paleistuvingas orgijas.

Suimti penki mokytojai, kurių du nuteisti sušaudymui, o trys nubausti kalėjimu penkiems metams. Žinoma, nedorų pasielgimų su prieglaudų auklėtiniais niekas negali užgirti. Betgi žmonių žudymas yra nedoriausias žygis visame žmonijos gyvenime. Sovietų Rusijos valdžia nedorus mokytojus nedoriausiomis priemonėmis baudžia.

Hitleris kaizerio batuose

Kuomet kaizeris Vokietiją valdė geležine ranka, jis dėjo didžiausias pastangas taip sustiprinti ir apginkluoti Vokietijos kariuomenę ir laivyną, kad galėtų pasigirti pasauliui, jog prie jo valdomos Vokietijos niekas negali prieiti nei sausžemiu, nei vandeniu. Tuomet aviacija dar nebuvo tobula.

"Dievas ir aš—Kaizeris! Tik mudu esame šio pasaulio visagaliai valdonai", gyrėsi visam pasauliui kaizeris ir šitaip besigirdamas patyloms per keturiasdešimt metų ruošėsi visą pasaulį užkariauti. Bet ir su tokiu pasiryžimu kaizeris pasaulio užkariauti nepajėgė. Vos keturis metus įstengė atsilaikyti prieš alijantus ir pagaliau jo visa galia ir statymąsis lygiu Dievui tiek susmuko, kad jam pačiam prisiėjo bėgti iš Vokietijos malkų skaldyti Olandijon.

Apie dvidešimtmečiui praėjus, štai iškyla kitas Vokietijos galiūnas kaizeriškuose batuose. Adolfas Hitleris kumščia daužydamas į savo krūtinę nacių partijos suvažiavime Niuremberge tikrino vokiečiams, kad šiandien jo valdoma Vokietija vėl yra galingiausia valstybė pasaulyje, kuri galinti nesiskaityti su visu pasauliu savo imperialistinių užmačių atžvilgiu. Hitleris taip pat tikrina, kad prie Vokietijos niekas negali prieiti nei sausžemiu, nei vandeniu, neigi oru. Juo labiau šiandien Vokietija yra pasiruošusi, nes turi galymybės pati save išmaitinti. Vadinasi, karui kilus Vokietijai nereikės jokių prekių pirkti užsieniuose. Tai paties Hitlerio pasakyti džiaugsmo žodžiai vokiečių tautai.

Bet pasaulis kitokią Vokietiją mato. Visiems žinoma, kad Vokietija galinti pasigaminti tūlų rūšių dirbtinus gaminius, kaip medvilnę, aliejų, gazoliną ir kt., bet ne maisto produktus. Pagaliau Vokietija netekus Loraino tegali pasigaminti tik 30 nuoš. gerumo geležį, kuomet pilnai gera geležis turi turėti netmažiau 60% stiprumo.

Anglijos laivynas į metus laiko gali paklupdyti Vokietiją ant kelių. Vokietijos padėties žinovai numato, kad dabartinė Vokietija nėra tiek pasiruošus kariauti su visu pasauliu, kaip kaizerio laiku Vokietija buvo pasiruošus. Todėl pasaulis šiandien Hitlerį ir vadina beprotišku fanatiku.

Vincas J. Vyšnius

ŽIEŽIRBOS

Kas sakė, kad bendrafrontininkai negudrūs politikieriai. Ir štai kame jų "gudrybė": jie sušnipinėjo, kad Vokietijoje yra daug karvių. Na ir, pagal jų "rimtą" supratimą "tos karvės gali įsibriauti per valstybės sieną ir pasienio sargybinius apstumdyti."

Ir šituo psichologiniu sumetimu jie įsteigė draugiją pasienio sargybinių apgynimui—auklės "demokratiškus" bulius, kurių tiesioginė pareiga bus susibičiuliuoti su nacių kar vėmis ir eiti prie kaimiečių ūkininkų savo dogmos principus skelbti...

Vienas rašėjas štai ką pataria: "Naudingas žinias semti iš kun. Coughlino laikraščio." Argi? Tai dėlko nesemti taip pat "naudingas" žinias iš Grigaičio ir Michelsono laikraščių? Juk ir šie laikraščiai aklo kraštutinumo srovių dogmų organai, kurie stengiasi užhipnotizuoti plačiasias minias ir nusivesti į savo stovyklą.

Skirtumas tik tame: vienas prie minių sėlina skelbdamas prieteliškumą, melsdamasi, o kiti du, žada įsteigti "rojų" ant šios žemės, ypač dėl darbininkų. Tada, suprantama, jie bus to "rojaus angelais."

Matote, jei meklerišką spaudą skaityt, tai reikia turėti tyrą protą ir stiprius dirksnius, o kitaip, broli, žųsi su dūšia ir kūnu—jie tave apgaus ir pavergs!

Tulas laikraštis štai ką sako: "17 amžiuje mokyto dantų gydytojo kabinetas buvo panašus daugiau į kalvę, negu į dantų kabinetą."

Tas nenuostabu, nes labai mažai skirtumo tarp kalvio ir plumberio kabinetų.

"Fe, kokia žema astetika to didžiojo poeto, advokato ir literato," neseniai VIENYBĖJE tūla ponia taip pareiškė.

Meldžiamoji, nieko nuostabaus tenai nėra, nes tenai tapo pareikšta tik maža dalis Naujienų išauklėto "žurnalisto" gabumų.

Reikia suprasti tą, kad kiekvienas žmogus iš prigimimo stengiasi atsižymėti gudrumu, išmintingumu ir prakilniais darbais. Bet... nėra nė mažiausios prasmės tikėtis to, kad apuokas imtų čiulbėt lakštingalos melodijas!

Tūlas profesorius štai ką pareiškė: "Graži, turtinga ir lanksti lietuvių kalba."

Matomai jam neteko skaityti raštus dabartinių literatų, kurie neatskiria vienskaitą nuo daugskaitos, jau neminint sąmoningai vartojamus žargonus.

Taip, gerbiamasis, lietuvių kalba iš tikro buvo graži, turtinga ir lanksti, kol kalbą link sniavo Lietuvos kaimiečių lūpos. Dabar ją linksniuoja žurnalistų plieninė plunksna ir todėl iš didingo rašto, ji išvesta iš krašto!...

Šiais laikais kaip matome iš spaudos pranešimų labai apgailėtinoj padėtyje atsirado žydai, kaipo tauta ir kaip žmonės. Na, o savu laiku juk žydai daug kuo prisidėjo prie pasaulio žmonių kultūros.

Žydai kitoms tautoms išmislijo religiją ir visokias kitas ideologijas. Tačiau sau kaip dabar matome, nesusikūrė nieko tvirto ir pastovaus, išskiriant savo amžiais pasenusį žydiškumą.

Kaip matėte spaudoje, airiai jau nusikratė nuo savo tėvynės anglų kalbos vardą—"Ireland" ir užrašė savo senutės pramotės vardą—"Eire". Šita airių akcija kelia klausimą: ar ilgai Lietuva puošis su svetimu žargonu — "Lithuania"?

O gal lietuviams svetimi vardai jaučiasi "karštesniais?" Naujienų apžvalgininkas kalbėdamas apie J. Tysliavos ir P. Jurgėlos atsipalaidavimą nuo VIENYBĖS, sekančiai sako: "Kažin dabar tie tautininkai, kurie verkė dėl Vitaičio neišrinkimo Tėvynės redaktorium, ar taip pat verks dėl Tysliavos atstatymo?"

Trumpas, bet aiškus atsakymas: dabar jums teks verkti, ką jau ir pradedate daryti.

Tūlas lietuvių parapijos klebonas sukviečia nevien tik savo parapijonus, bet ir kitus gerus tėvynainius į "grybų-suey ir vištų kojų balių" Birutės darže ir perstato kalbėti politiką lenką, kuris šeimyniškame gyvenime nėra švarus ir kuris politiškai remiamas unijų vadų, kurie dvokia komunizmu.

Tadgi, kas gali atspėti kokią rolę čia sulošė tas klebonas politinės meklerystės, tautinės silpnybės ar religinės neištikimybės?

Pasirodo, kad Lietuvos jaunuomenė "progresuoja" neprasčiau už mūsiškę kaslink vardų atlietuvinimo. Viena panelė vadinasi "Unė Baye". Na, tai ar ne "didingas" tautinis sąmoningumas?

Bernadukas

Lietuvos Seimo prezidiumas rugpiūčio 8 d. užsienių leituviams suruošė pobūvį—išleistuves. Šiame atvaizde matoma to pobūvio dalyvius.

DIDELIS UŽSIMOJIMAS TAUTINĖJE VEIKLOJE

WATERBURY, CONN.

Lietuvių Kalbos Kursų K-to narių posėdis. Dr. Rimavičio pranešimas. Bibliotekoj lietuviškų knygų pilnos devynios lentynos. Naujas Sezonas, nauja veikimo programa. Veikėjų konferencija Elton viešbutyje

Vietos lietuvių gyvenime reiškiasi judėjimas, pasirengimas prie naujo sezono įvairių pramogų, tuo tikslu laikomi susirinkimai vyrų ir moterų klubų, draugijų. Tenka pasakyti, kad Waterburis pastaruoju laiku tapo, tarsi, Conn. valstijos lietuvių centrelis, čia tankiai įvyksta įvairios konferencijos, veikėjų pasitarimai etc.

Neseniai įvyko Liet. Kalbos Kursų Komiteto narių posėdis, kuriame dalyvavo ir dr. Juozas J. Rimavičius, vedėjas Mokytojų Kursų, kurie pasibaigė prieš pat "Labor Day.' Dr. Rimavičius patiekė savo pranešimą, pareikšdamas, kad visi 7 kandidatai lankę Mokytojų Kursus Yale Kolegijos patalpose, būtent: p-lės Frances Mažiulaitytė, Ona Ramauskaitė, Ona Lisajutė, Aldona Mikolainytė, Elena Kavaliauskaitė, p. J. Medonis ir p. A. Sebeika pilnai bus kvalifikuoti mokytojauti SLA IV apskr. lietuvių kalbos kursų mokyklose. Greta šitų 7 mokytojų, komiteto narys adv. C. M. Lukošius pranešė, kad į mokytojų štabą prisidėjo ir p. Poškus, Jr. iš New Britaino, kuris Lietuvoj baigęs gimnaziją ir užvaduosiąs p. Al. Blažį neseniai išvykusį Lietuvon, dabar esantį Varšuvos Komercijos Institute. Tad prasidedant mokslo metams šį rudenį, liet. kalbos kursų mokyklų tinklas bus išplėstas Conn. valstijos lietuvių kolonijose.

Komitetas nutarė turėti bendrą pasitarimą su visais mokytojais sekmadienį, spalių 2 d. 12:00 valandą Elton viešbutyje, kur komiteto nariai ir mokytojai turės progos susipažinti ir nustatyti visam sezonui mokyklos programą bei paskirstymą mokytojų kolonijoms. Žodžiu, rimtai ruošiamasi lietuvių kalbos kursų mokyklų veiklą sutvarkyti. Mokyklas galės lankyti jaunieji ir suaugę, todėl patartina tėvams ir motinoms pasinaudoti mokyklomis padedančiomis jų sūnelius ir dukreles pamokyti tėvų kalbos ir rašybos, lietuviškų šokių etc.

Patartina SLA kuopų viršininkams ir nariams ir mokinių tėvams rimtai susidomėti ir talkininkauti Liet. Kalbos Kursų Komitetui palaikyti lietuviškas mokyklėles, paremti jas kuo kas gali.

Lietuviškos knygos

Vietos lietuvių Literatinė Lyga, kurią sudaro vietos draugijų ir klubų atstovai, kuriai ligi šiol vadovavo dr. F. Hill (Aukštakalnis), su jo vadovybe, ypatingai paties dr. Hill rūpesčiu ir uolumu, vietos miesto centralinė biblioteka (Public Library) praturtinta lietuviška literatūra; dabar šioje bibliotekoje yra jau 9-nios pilnos lentynos lietuviškų knygų, taipgi daug yra ir anglų kalboje knygų apie Lietuvą. Reikia pasakyti, kad vietinė Liet. Literatinė Lyga atliko labai didelį ir gražų darbą; tikimasi, kad ir ateityje Liet. Liter. Lygos Komitetas ir visi vietos lietuviai rūpinsis knygų rinkinį dar labiau padidinti miesto bibliotekoje.

Teko patirti iš bibliotekos vedėjų, kad daug knygų vietos lietuviai skaito, ypatingai labai daugelis lanko knygyną norėdami perskaityti lietuvišką Enciklopediją.

Įdomi konferencija

Darbininkų šventės proga (Labor Day) Waterbury įvyko įdomi trijų valstijų lietuvių veikėjų konferencija Elton viešbutyje, bet deja, ligi šiol negalėjau patirti, kas tokie veikėjai dalyvavo, nes negalėjau gauti progą pamatyti vietos žymesnius veikėjus inteligentus, kurie būtent buvo dalyviais šios konferencijos. Iš kalbų ir plintančių gandų sužinojau nors tiek, kad būk konferencijoj dalyvavo žymūs juristai, daktarai, žurnalistai, visuomenės veikėjai senieji ir jaunieji. Konferencijos tikslas, būtent: 1) planuojama įkurti Amerikoje visuomenišką nepartinę kultūrinę organizaciją, kurios tikslas būtų vienyti Amerikos lietuvius, dėti pastangas palaikyti lietuvišką tautinę spaudą, 2) sutelkti jaunimą ir sudaryti galimybės jaunimui grupuotis, dėti pastangas išvystyti glaudžius kultūrinius ir ekonominius santykius su Lietuva.

Kiek teko patirti iš kalbų ir susidomėjimo vietos ir apylinkės lietuvių kolonijų įvykusia konferencija, tenka pasakyti, kad pritarimas didelis proponuojamai organizacijai ir kad netolimoj ateityje žadama sušaukti Naujos Anglijos kolonijų lietuvius veikėjus senosios ir jaunosios kartos pasitarimui, gi tuom kartu, sakoma, kad jau rengiamas proponuojamai organizacijai statutas. Gal vėliau patirsiu daugiau žinių, tuomet pranešiu gerb. VIENYBĖS skaitytojams ir autentiškiau galėsiu pasakyti, dabar tenka pasitenkinti tiktai tuo, ką esu iš kitų girdėjęs apie įvykusią konferenciją. Iš vietinių konferencijoj dalyvavo juristas Lukošius.

J. Žemaitaitis

—Rietavo Žemės Ūkio kooperatyvui šiemet suėjo trisdešimts metų nuo įsteigimo. Kooperatyvas daro milijoninės apyvartas, turi skyrius Kvedarnoje, Tveruose, Medingėnuose ir Stalgėnuose. Kooperatyvas, vienas iš seniausių Lietuvoje, ruošiasi savo 30 metų sukaktį tinkamai paminėti.

—Ant Nemuno kranto Kriukuose ties Seredžium, įsteigtas didelis baidokų fabrikas. Čia dirba apie 150 darbininkų, inžinierių ir technikų vadovaujami. Dirbtuvės stato didelius gražius baidokus prekėms Nemunu vežioti. Iki šiol Nemunu daugiausia plaukiodavo Tilžės vokiečių baidokai.

Clevelando lietuvių didžiosios iškilmės

CLEVELAND, OHIO. — Jau buvo pranešta, kad Lietuvių Darželyje bus pastatytas Dr. Vinco Kudirkos paminklas, bet nebuvo nustatyta toms iškilmėms diena.

Dabar galutinai nustatyta iškilmių programa, kurios smulkmenos bus paskelbta vėliau.

Dr. Vinco Kudirkos paminklas bus atidengtas sekmadienį, spalių 2 d., Lietuvių Darželyje. Nuo Lietuvių salės į Darželį su vainikais iškilmių dalyviai važiuos papuoštais automobiliais.

Paminklo atidengimo ir padovanojimo apeigą atliks Lietuvos kariuomenės Majoras S. Narušis, kuris tą paminklą atveža, kaip dovaną nuo Lietuvos Karininkų Ramovės.

Šį paminklą Darželyje stato Dr. Vinco Kudirkos Draugija, gyvuojanti Clevelande arti 30 metų. Paminklas pastatomas paminėti Dr. Vinco Kudirkos 80 metų gimimo sukakčiai.

Iškilmėse dalyvaus miesto mayoras ir kiti žymūs valdininkai, kartu kitų lietuviškų kolonijų veikėjai, Dr. Vinco giminės ir draugai.

Mūsų organizacijos prašomos prisiųsti iškilmėms savo dovaną — vainiką.

Vainikai pageidaujami nuo muzikų organizacijos, daktarų draugijos, profesijonalų organizacijų, chorų ir tt.

Viskas privalo būti prisiųsta arba pačių atvežta į Clevelandą iki šeštadienio, spalių 1 d.

Veikėjai ir svečiai iš kitų kolonijų norėdami iškilmėse dalyvauti prašomi prenešti šiuo antrašu:

Dr. Vinco Kudirkos Paminklo Komisija
6820 Superior Ave.,
Cleveland, Ohio.

BANKETAS

Po iškilmių Darželyje, tą patį vakarą Lietuvių salėje bus Mjr. S. Narušio pagerbimui banketas.

Norintieji dalyvauti bankete kitų kolonijų svečiai prašomi pranešti komisijai viršminėtu antrašu.

Kurie negalėtų į iškilmes pribūti, prašomi pridėti savo auką ir prisiųsti baigimui Darželo įrengimo skolų mokėjimui.

Dr. Vinco Kudirkos Paminklo Komisija:
K. S. Karpius,
A. M. Praškevičius,
Izidorius Samas,
Jonas Petrauskas.

BROOKLYNO LIETUVIŲ KVOTIMAI

Rugsėjo 20 diena — politinių kvotimų diena Brooklyno lietuviams. Tą dieną vyks vidujiniai partijų balsavimai — nominacijų lenktynės prieš būsimuosius (lapkričio mėn.) rinkimus ir **partijų pareigūnų rinkimai.**

Brooklyno (Williamsburgh) lietuvių balsai, deja, yra suskaldyti į dvi assembly rinkimų apygardai— 13 ir 14. Tuo būdu mūsų politinės progos perpus mažėja. Betgi mes savo rankose turime jėgos balansą: mūsų neskaitlingi balsai galutinai nulemia vienos ar kitos partijos laimėjimų progas.

Milžiniška didžiuma Williamsburgho lietuviai yra demokratai. Yra keli demokratų ir nepriklausomųjų klubai, bet nėra jokios lietuvių republikonų organizacijos. Tiesa, kraštutiniai elementai (Amerikos dešinieji ir Laisvės kairieji) su priverstina nelietuviškų unijų talka sudarė darbiečių partijos skyrių ir jų balsai daug pagelbėjo darbiečių kandidatams į miesto tarybą. Deja, tuo pačiu jie pakirto lietuvių įtakingumą valdančioje partijoje, demokratuose, ir užkirto kelią daugeliui lietuvių dalyvauti rugs. 20 d. demokratų primary balsavimuose.

Per 50 metų lietuvių balsuotojai Brooklyne apatiškai balsavo už vienus ar kitus svetimtaučių kandidatus. Betgi šiemet **pirmą kartą** lietuvaitė turi progos tapti 14 apygardos demokratų partijos vadove (co-leader). Tai mūsų **Elena Kundrotaitė-Bull.**

Kaip žinome, šiuose balsavimuose demokratų partijoje rungsis trys sąrašai: dabartinio lyderio Dr. Friedmann, bubusio lyderio Lentol, ir Colandrillo-Bull sąrašai.

Dabartinis lyderis yra, sakoma, kilęs iš Lietuvos. Gal dėlto lietuvių mitinguos jis per metų metus deklamavo apie amerikanizmą ir lietuvias nieko nėra davęs. Buvusio lyderio mašina ilgai valdė ir lietuviams nieko nedavė. Colandrillo yra italų kilmės žmogus, buvęs miesto tarybos narys, kuris bergždžiai mėgino Grand St. Ext. pakrikštyti Lituanica Ave. prieš mayoro opoziciją. Niekas kitas, kaip tik Colandrillo grupė sutiko suteikti lietuviams atstovybę ir todėl mūsų pareiga yra jo sąrašą remti.

Paskutiniuose prezidento rinkimuose Baltimorės teisėjas Vincas Laukaitis, republikonas ir veiklus republikonų partijos propagandinstas, kalbėjo Scranton, Pa., ir kitur republikonų masmitinguose. Betgi jis tuose pat mitinguose primindavo lietuviams republikonams **pareigą** balsuoti už du lietuvius kandidatus į Penna. valstybės seimą demokratų sąrašuose. Jis ragino remti savo tautiečius, nepaisant savo politinių įsitikinimų.

Taigi, rugsėjo 20 d. bus Williamsburgho lietuvių **politinių kvotimų diena.** Anot mūsų liaudies patarlės, kai du pešasi, trečias naudojasi. Galingos Friedmano ir Lentolo mašinos rungiasi, tad mūsų tautietei Elenai Kundrotaitei-Bull didėja progos laimėti. **Mūsų, lietuvių, balsai rinkimus nulems.**

Visų pernai balsavusių lietuvių pareiga yra visiems, kaip vienas, balsuoti demokratų primarijose rugsėjo 20 d. už lietuvaitę ELENĄ KUNDROTAITĘ-BULL. Gana pataikauti svetimiems, kurie mūsų paramos nevertina. V i e n i n g a i remkime savo tautietę.

Adv. **K. R. Jurgėla**

RADIJAS

BOSTON, Mass. — Šeštadienį rugsėjo 17-tą dieną, per stotį WORL, 8:00 val. ryte programa:

1. Brightono Rythmakers orkestra
2. Pasaulio žinios
3. V. Minkienė iš So. Bostono pakalbės apie "Žymias Moteris Senovės Lietuvos Istorijoj"—dalis 2

Sekmadienį, rugsėjo 18-tą dieną 9:30 val. ryte bus sekanti programa:

1. Al Stevens orkestra iš So. Bostono
2. Lietuvių Lavinimosi Ratelio Choro vyrų grupė iš Norwoodo, vadovaujant L. Jarmolavičiutei
3. Dainininkė Izabelė Jarmolavičiutė.

Po programai prašomi parašyti laiškelį ar atvirutę į stotį WORL, Lithuanian Prog., Boston, Mass., pranešdami savo įspūdžius.

Steponas Minkus
garsintojas

Kanuolių atgarsis Europoje

Kanuolių atgarsis Europoje

Šiandien yra jau aiškiau girdimas Europos žemės drebėjimas nuo įvairių vežamų kanuolių, pristatant jas į įvairias vietas, kur jos tik laukia gyvų aukų.

Praslinko 20 metų nuo pasaulinio karo baisios scenos. Praslinko, bet tie "vaidinimai", kur milijonai žmonių savo gyvybes prarado, šiandien tieji pat "vaidinimai" matomi kitų miljonų. Vaizduojasi akyse sužalotos gyvos būtybės, aimanuojantieji be rankų, be kojų..

Tų milijonų gyvasčių praradimas ir sužalotų aimanavimas, dar aiškiai matyti, kad žmonija dar nepasimokė iš paskutinės baisios karo scenos tiek susiprasti, kad ėjimas prie naujo karo sudaro nepakenčiamą biaurią pasaulinę nuotaiką.

—Amerikietis lakūnas Pov. Šaltenis, kuris nuvežė Šaulių Sąjungai amerikiečių padovanotą lėktuvą, žada ilgiau paviešėti Lietuvoje, čia susipažinti su Lietuvos aviacija ir sklandymu; taip pat jis nori aplankyti Vilniaus kraštą.

Pasiskubino. — Generolas Carlos Ibanez, kuris buvo kandidatas į Chili valstybės prezidentus, nelaukdamas iki jį kas išrinks, pats surengė revoliuciją, kurią po keturių valandų kovų, vyriausybę likvidavo. O dabar jis suimtas ir laukia teismo.

SKAITYKITE IR KITIEMS PATARKITE SKAITYTI VIENYBĘ

Atyda iš Vilniaus krašto

Daugelyje Amerikos lietuvių laikraščių rašoma, įvairiuose susirinkimuose kalbama apie Vilniaus krašto lietuvius. Bet tikrų žinių apie mūsų gyvenimą beveik niekas neturi. Ir žinia kodėl.

Mat, retas kas skaito Vilniuje einančius lietuviškus laikraščius, kurių tarpe yra dažniau leidžiamas—du kartus savaitėje—

"AIDAS," nepartinis laikraštis, ginąs visų Vilniaus krašto lietuvių reikalus ir plačiai informuojąs skaitytojus apie šio krašto lietuvių būklę.

Kas mūsų tautiečių, gyvenančių tolimame Amerikos krašte, domisi Vilniaus lietuviais, tegul užsisako

"AIDĄ," kuris kas savaitę duoda nemokamus priedus vaikams ir ūkininkams.

Ypač karštai kviečiame savo brolius iš Vilniaus krašto, kad jie paskubėtų užsisakyti "AIDĄ."

"AIDAS," metams kaštuoja tik 2 doleriai. Gavus prenumeratą, laikraštis tuojau bus pradėtas siuntinėti.

Prenumeratą prašome siųsti šiuo adresu:

"AIDAS,"
DĄBROWSKIEGO 5—1
POLAND, VILNO.

VIENYBĖS SKAITYTOJŲ — PRENUMERATORIŲ DĖMESIUI

Gerb. VIENYBĖS prenumeratorių tarpe yra gerokas skaičius nesumokėjusių prenumeratos pinigų. Jei tuos pinigus gautume greitu laiku, mūsų dienraščio išlaikymas žymiai mums palengvėtų.

Visiems gerai žinoma, kad laikraščio negalima išleisti be pinigų. Ypatingai dienraščio leidimas daug pinigų reikalauja. Brangiai kainuoja popiera, spaustuvėje reikalingi įrankiai, paštas ir kitos reikmenys, jau nekalbant apie štabo darbininkų algas. Negaudami laiku prenumeratos iš savo skaitytojų, susitinkame su dideliais sunkumais dienraščio palaikymui, ypač vasaros metu.

Šiuo maloniai prašome visus tuos gerb. VIENYBĖS skaitytojus, kurių prenumerata užsivilkus, neatidėliojant prenumeratą atnaujinti ir prisiųsti pinigus VIENYBĖS administracijai. Kurių gerb. skaitytojų prenumerata užsivilkus už ilgesnį laiką, prašome bent pagal Jūsų išgalės sumokėti tiek skolos, kiek galite. Žinome, kaip sunku šiandien darbo žmonėms už laikraštį prenumeratą užsimokėti, kuomet ekonominis sunklaikis visus slėgia. Bet gi ir laikraščio nenegalėtume išleisti, jei skaitytojai prenumeratos nemokėtų.

Mes nenorime nutraukti dienraščio siuntinėjimą tiems skaitytojams, kurie neišgali laiku prenumeratos užsimokėti. Bet gi mes pasitikime tokių skaitytojų gera valia ir gerais norais, kad prie pirmiausios galimos progos užvilkintą prenumeratą užsimokės.

Prašome visus gerb. skaitytojus, kurių prenumerata pasibaigus, neatidėliojant atnaujinti savo prenumeratą. Skolininkai prašomi bent pagal išgalę savo skolą sumažinti. Laukiame visų kooperacijos dienraščio palaikymui ir tobulinimui.

VIENYBĖS ADMINISTRACIJA

BROOKLYN LABOR LYCEUM

SALĖ IR PARKAS
Vedėjas J. H. HOFMANN,
947-959 Willoughby ave
BROOKLYN, N. Y.

Didelės ir mažos salės baliams, koncertams, vestuvėms ir susirinkimams. Parkas piknikams ir žaidimams.

Didelė moderniška scena—Moderniški įrengimai — Gražus kambariai

Telefonas STagg 2-3842

PAGALVOK APIE RYTDIENĄ!

NĖRA žmogaus, kuris nesirgtų ir nemirtų. Susirgus — kiekvienam reikalinga pašelpa. Numirus — reikalinga pagelba likusiems šeimos nariams. Bet ne visi žmonės tuo apsirūpina, kol sveiki ir kol nelaimė jų neištinka.

BŪK rūpestingu!

PAGALVOK apie savo ir savo šeimos likimą— rytdieną!

APSIDRAUSK save ir savo šeimą didžiausioje lietuvių apdraudos ir pašelpos organizacijoje.

APSIDRAUSTI galima nuo $100 iki $5,000.

LIGOJE pašelpą galima gauti nuo $6 iki $12 savaitėje.

NARIAI priimami nuo 2 iki 60 metų amžiaus.

SUSIVIENIJIME yra apie 15,000 narių.

BŪK tos didelės lietuvių šeimos nariu!

ĮSIGYK SLA Jubiliejinį Albumą. Tai graži, didelė, istoriška knyga, kurioje telpa virš 1,000 paveikslų — jūsų giminių ir pažįstamų.

SUSIVIENIJIMO turtas — virš $2,000,000.

BŪK to turto dalininku!

SUSIVIENIJIMO kuopos randasi visuose didesniuose lietuvių centruose Amerikoje.

ALBUMO kaina $5. SLA nariams — $2.50.

PRISIRAŠYK prie artimiausios tamstai kuopos!

INFORMACIJAS galite gauti:

LITHUANIAN ALLIANCE of AMERICA
307 West 30th Street, New York, N. Y.

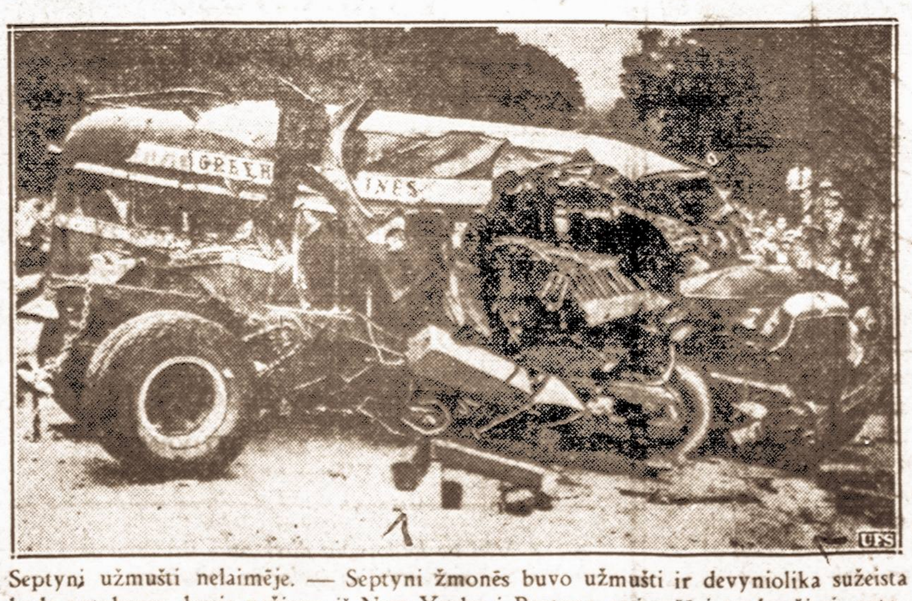

Septyni užmušti nelaimėje. — Septyni žmonės buvo užmušti ir devyniolika sužeista kada autobusas, kuris važiavo iš New Yorko į Bostoną atsimušė į sunkvežimį, netoli Oxford, Mass.

VIENYBĖ

Minėkime Vilniaus užgrobimo sukaktuves

Rodos nereikėtų didelių raginimų minėti spalių mėnesio 9 d. Kiekvienas taurus lietuvis privalo tai žinot ir atmint kaip būtiniausią savo pareigą. Ir nežiūrint kokios gyvenimo aplinkybės sulaikytų nuo vieno susirinkimo, ateik į kitą ir savo pareigą atlik. Nežiūrint kokios organizacijos tą paminėjimą ruošia, bet jeigu to paminėjimo dvasia ir pelnas eina broliams vilniečiams, tai lankykime juos. Jų tikslas kilnus.

Šiemet tas mūsų tautai skaudžias sukaktuves Brooklyne ruošiasi minėti jaunimas, kviesdamas į talką ir senesniuosius. Amerikos Tautinio Jaunimo Sąjungos Centras kviečia: Moterų Vienybę, Tautininkų Klubą, Long Island Birutės Merginų klubą, Geležinio Vilko Draugovę, Dariaus-Girėno Lituanicos Klubą, Dariaus - Girėno Pirmąjį Legiono postą. Operetės chorą. Būtų džiugu, kad legionieriai atvyktų su garbės sargyba ir su vėliavomis.

Kadangi visos šitos organizacijos pereitais metais labai gražiai paminėjo šias ir kitas tautos šventes, tai dėl pasitarimo prašome į bendrą susirinkimą atvykti pirmininkus ir po vieną kitą narį. Žodžiu, laukiame po du atstovus iš kiekvienos organizacijos. Išrinkti atstovų susirinkimuose gal jau nebebus laiko, tai kviečiame tik po du valdybos narius. O organizacijos tuo nesipriešins, nes jau ne pirmas šis darbas garbingam tikslui. Bendro susirinkimo laiką pranešime spaudoje.

Atminkite ir atlikite savo būtiniausią pareigą!

A. T. J. S-gos Centras

Susituoks

Josephine Abazoriūtė susituoks su Antanu Kairiu sekmadienį, rugsėjo mėn. 18 d. Jungtuvės bus Apreiškimo parapijos bažnyčioje 4 val. popiet.

Vestuvių puota įvyks Grand Paradise salėje, 318 Grand St. Brooklyne.

P-lė Marytė Mackevičiūtė susituoks su Jonu Žuku, Karalienės Angelų bažnyčioje, rugsėjo 17 d. 6:30 val. vak. Vestuvių pakylis bus josios namuose 131 Thames St.,

Linkime jauniesiems laimingiausio vedybinio gyvenimo!

Rep.

IŠLEISTUVIŲ VAIŠĖS NEĮVYKS

Amerikos Lietuvių Tautinio Jaunimo Sąjungos Centro rengiamos vaišės dėl p-lės Avietėnaitės ir inž. Šalkausko išlydint į Lietuvą neįvyks. Kadangi p-lė Avietėnaitė ir inž. Šalkauskas išvyksta anksčiau negu buvo numatyta rengti vaišes, o jaunimo S-ga prieš tai nesuspėja. Tenka labai apgailestauti, kad nesuspėjome. O mūsų kviesti svečiai tikimės už tai atleis.

Valdyba.

Skaitykit Vienybę

ŠIŲ DIENŲ APSAUGA

Palaikyti kooperavimą su mūsų piliečiais mes esame reikalingi būti progrese tikrame apsaugos būde. New Yorko miestas yra laikomas vienas iš saugesnių miestų, negu kitų valstybių, per paskutinius metus, ir yra laimėjęs tautų apsaugos dovaną ir pagyrimą kitų Jungtinių Amerikos valstybių per 1936 metus.

Šis saugumas turi būti vykdomas gatvėse ir visuose susisiekimo keliuose ir apsisaugojama nuo visų nelaimingų atsitikimų ir visais kitais sekančiais metais.

Ši apsaugos problema yra trafiko taisylkės. Trafiko taisyklės yra apsaugoti žmogaus gyvybę ar sužeidimus. Tai nėra vieno žmogaus darbas, tai nėra vienos draugijos darbas, tai yra saugumo darbas dėl mūsų visų per visą laiką ir kiekvieną dieną saugumą išvystyti labiau.

Jūs visi žinote lengvas trafiko taisykles. Jos buvo kartota ir sakyta tūkstančiais kartų. Eikite skersai gatvę tik pagal rodomas šviesas. Eikite skersai važiuojamus kelius tiktai nurodytose vietose. Būkite atsargūs gatvėje. Nebėkite nenurodytu laiku. Neaplenkite šviesos taisyklių ir nemėginkite perbėgti šviesas. Nevairuokite automobilių, kada esate įsigėrę. Tai yra tik mažos taisyklės ir maži reikalavimai. Bet jie yra svarbūs. Bet ar jūs observuojate juos?

Piliečiai! Ar mes galime laukti Jūsų kooperacijos?

K.

CHORAI JAU REGISTRUOJASI

Pasaulinėje Parodoje, Lietuvių Dienos, Dainos Programos Komiteto sekretoriatas praneša, kad chorų registracija gerai eina. Užsiregistravo bendroje programoje dalyvauti visi veiklesnieji chorai, kurie turi gražią istoriją ir yra nuveikę daug gražių darbų. Iš toliausiai, Chicago, Ill. užsiregistravo "Birutės" choras su 40 narių. Taip pat daug atsižymėjęs M. Petrausko laikais ir dabar dar energingai veikiąs choras "Gabija", Boston, Mass. su 46 nariais. Daininingosios "Dainos" Baltimore, Md. ir Philadelphia, Pa. Linksmas choras "Bridgeporto Jaunuolių" su 30 narių. Gražiosios "Šešios Birutės" iš Boston, Mass. ir "Baltoji Lelija" iš Kearny, N. J. Neseniai dar veikiantis, pats jauniausias choras "Aušra" iš Gardner, Mass. su 46 nariais. Dar yra ir daugiau chorų nepriklausančių prie parapijų, kurie teiraujasi ir galvoja apie dalyvavimą, bet apie juos vėliau. Taip pat galvoja ir vietinis "Operetės" choras, "Dainos" ansamblis irgi susirinkimus daro, žodžiu, daininingasis išeivijos jaunimas yra pasirįžęs stipriai traukti sutartinę. Sveikintini jaunimo užsimojmai tuo labiau sveikintini jų vadai, kurių tarpe yra garbingi išeivijoje muzikos pionieriai: Jonas Byanskas, Valentina Paltanavičiūtė-Minkienė, P. Bružauskas, Geležiūtė-Bakeckienė, J. Stačiokas, V. Žukas ir kt. Garbė jiems, kad nesigaili darbo savo tautos labui.

Parapijinių chorų jau užsiregistravo arti 50, o progresyvių chorų vedama skyrium registracija, kur užsiregistravo keliolika chorų. Chorai kviečiami greičiau registruotis, kad žinotume kiek gaidų spausdinti, nes tas surišta su išlaidoms ir laiku.

J. Brundza, sekr.

A. Pavilanskas Serga

Žinomas vietos lietuvių tarpe biznierius ir VIENYBĖS dienraščio rėmėjas šiuo laiku serga ir randasi ligoninėje: Veterans Administration, 130 West Kingsbridge.

Linkime p. A. Povilanskui greitai pasveikti.

Išvyko į Mokyklą

Neseniai atvykus iš Lietuvos p-lė Lucija Boreikaitė, pas savo tėvelį Vincą Boreiką, Irvington, N. J. šiomis dienomis stojo į mokyklą pas Kazimierietes, Villa Joseph Maria, Newtown, Pa., kur studijuos anglų kalbą ir muziką.

Linkime p-lei Boreikaitei gero pasisekimo moksle.

J. Trečiokienė

Surprise-Shower Party

Pereitą savaitę pp. P. S. Shultskių namuose, 114-01 — 109 Ave., Richmond Hill, L. I. Marytei Mackevičiūtei buvo surengta puiki Shower Party. Dalyvavo virš 30 merginų ir moterų. Visos atsilankiusios apdovanojo Marytę gražiomis dovanomis. Šį puikų pokylį surengė Marytės teta ir krikšto motina Sofija Shultskienė su dukterimis Edvina ir Sofija. Viskas buvo surengta puikiausiai ir visos dalyvavusios patenkintos o labiausiai M. Mackevičiūtė.

Rep.

Skelbkitės Vienybėje

SKAITYKITE VIENYBĘ

VIENYBĖ — seniausias ir geriausias lietuvių laikraštis Amerikoje, einantis 52 metus ir antrus metus populiariu dienraščiu. Leidžia Lietuvių Spaudos B-vė.

VIENYBĖ nagrinėja Amerikos lietuvių gyvenimą, kultūrą, mokslą, gina tautinius reikalus, kovoja su nutautėjimu, nagrinėja lietuvių jaunuolių gyvenimą (tam leidžia anglų kalba puslapį), nagrinėja moterų reikalus ir gyvenimą. Plačiai rašo apie Amerikos lietuvių kolonijų veikimą. Suteikia žinių iš Lietuvos ir plačiai apie Lietuvą rašo. Sprendžia politikos ir kultūrinius klausimus ir patiekia vėliausias pasaulines žinias su paveikslais.

VIENYBĖS dienraščio skaitytojai, pasinaudodami lengvata, prašomi savo giminėms ir pažįstamiems Vilniaus krašte gyvenantiems užsakyti Vienybę tik padengiant pašto persiuntimo išlaidas — 2 dolerius metams.

Užsieniuose prenumerata metams $7.00, pusei metų $3.75, 3 mėnesiams $2.00. — Jungt. Amerikos Valstybėse ir Kanadoje metams $5.00 — pusei metų $2.75.

Adresuokite: VIENYBĖ, 193 Grand Street, Brooklyn, N. Y.

NAUJA ŠVARI VIETA
Restauarant, Bar& Grill
411 GRAND STREET,
Brooklyn, N. Y.
Sav. *Vincas Vyšniauskas*
Visokių vietinių ir importuotų gėrimų
Degtinė—Vynas—Alus
Visoki Užkandžiai

Lankėsi VIENYBĖS Įstaigoj

Rugsėjo 14 d. VIENYBĖS įstaigoje lankėsi p-lė Marija Juozapaitytė. P-lė Juozapaitytė yra prasilavinusi jaunuolė ir lankiusi mokyklą Lietuvoje. Prieš 6 metus atvyko į Ameriką, kaipo gimtą šalį.

P-lė M. Juozapaitytė dabar dirba Beth-El ligoninėje, Brooklyne, gailestingaja sesute.

MIRĖ

Rugsėjo 12 d., Newarko miesto ligoninėj mirė Barbora Shadienė 51 metų amžiaus. Gyveno 232 Lafayette St., Newark, N. J.

Palaidota iš savo namų rugsėjo 15 d. iš Newarko lietuvių Bažnyčios į Šv. Kryžiaus kapines, North Arlington, N. J.

Dideliame nuliūdime paliko savo vyrą Julių, tris sūnus ir vieną dukterį.

Visais laidojimo reikalais aprūpino laidotuvių direktorius, Mykolas Akialis, Jr. T.

HAVEMEYER 8-0259
RALPH KRUCH
FOTOGRAFAS
65-23 GRAND AVENUE
MASPETH, N. Y.

Dr. H. MENDLOWITZ
Perkėlė savo Williamsburgo ofisą į
522 BEDFORD AVE
netoli Taylor St.
BROOKLYN, N. Y.
Tel. EVergreen 7-1312
PRIEMIMO VALANDOS:
nuo 1 val. iki 3 val. p. p.
ir nuo 7 v. vak. iki 8 vak.
FLATBUSH OFISAS:
2220 Avenue J

Clement Voketaitis
ADVOKATAS
50 COURT STREET,
Brooklyn, N. Y.
Tel.: Triangle 5-3622
168 GRAND STREET,
Tel.: Evergreen 8-7179

BIZNIERIŲ DĖMĖSIUI
BIZNIERIAI! Jau laikas užsisakyti kostumeriams kalendorius 1939 metams.
LAIKO NEDAUG! PASISKUBINKITE!
Didelis pasirinkimas visokiausių rūšių ir dydžių Pavyzdžių ir kainaraščių reikalaukite:
LITHUANIAN PRESS CORP.
193 Grand Str., Brooklyn, N. Y.
Tel.: EVergreen 7-7840

Lietuviškas Monopolis
Siūlo gerą, nupigintomis kainomis, degtinę

Ruginė nuo 2 iki 3 metų senumo, 90 proof:
REPUBLIC, dviejų ir pusės metų, kvorta _____ $1.89, pint 97c.
BALTIMORE CLUB, dviejų ir pusės metų, kvorta ____ 1.89 pint 97c
TREADMILL, 3 metų senumo kvorta _____ ____ 1.89, pint 97c
SILVER STALLION, 2 metų senumo, kvorta _____ 157, pint 82c
NATIONAL CLUB, 2 metų senumo, kvorta _____ 1.57, pint 78c
SEA KING, 1 mėnesio senumo, kvorta _____ 1.39, pint 73c
BOURBON:
LOUISVILLE CLUB, 3 metų senumo. _____ pint 97c
TWO NATURALS, 1 metų senumo, kvorta _____ $1.50
MOUNT FARM, 3 metų senumo, kvorta _____ 1.65 pint 87c
PLAY BALL, 1 mėnesio senumo, 80 80 proof, kvorta 1.22 pint 63c
HONEST BILL, 1 mėnesio senumo, proof, kvorta ____ 1.22 pint 63c
K 99, 3 metų ir 2 mėnesių senumo, 90 proof _____ pint 1.00
California vynas nuo 97c. iki $2.25 už galioną.
KONIAKAI nuo $1.79 iki $4.89 už bonką.
LIETUVOS Valstybinė ir tūkstančiai kitokių gėrimų.

REPUBLIC LIQUOR STORE
415-17 KEAP STREET, BROOKLYN, N Y.
Arti Grand Str. Telefonas EVergreen 7-2089

SALDAINIŲ KRAUTUVĖ
Didelis pasirinkimas geriausių saldainių dėžese iš Amerikos. Taip pat galite gauti saldainių ir iš LIETUVOS
Namie gaminti ledai (Ice Cream)
Geriausi užkandžiai
ALUS IŠ KRANO IR BONKUTĖMIS
JUOZAS GINKUS
495 Grand Street, Brooklyn, N. Y.
EVERGREEN 4 7142

LAIDOTUVIŲ DIREKTORIAI

MATTHEW P. BALLAS
(BIELIAUSKAS)
660 Grand St., Brooklyn, N. Y.
NOTARY PUBLIC Tel STagg 2-5043

STEPHEN AROMISKIS
(ARMAKAUSKAS)
423 Metropolitan Ave., Brooklyn, N. Y.
Tel. EVergreen 7-4335 *Koplyčia Laidotuvėms*

A. VALANTIEJUS
54-41–72nd St., Maspeth, L. I., N. Y.
NOTARY PUBLIC Tel. NEwton 9-4464

BARRY P. SHALINS
(ŠALINSKAS)
84-02 Jamaica Ave., Brooklyn, N. Y.
Tel. VIrginia 7-4499 *Koplyčia Laidotuvėms*

JUOZAS GARŠVA
231 Bedford Ave., Brooklyn, N. Y.
KOPLYČIOS LAIDOTUVĖMS
Tel. EVergreen 8-9770

Visi šie laidotuvių direktoriai išnuomuoja automobilius įvairiems reikalams

TARZANAS UGNYJE

Edgar Rice Burroughs, vertė Pijus Bukšnaitis

66.—Pamatę atsiritantį iš viršaus sunkų akmenį, laukiniai bandė pasitraukti iš kelio. Nors jie buvo miklūs ir pratę laipioti žmonės, bet būdami ant stataus kranto, nesuspėjo laiku pasitraukti į šalį nuo greit atsiritančio sunkaus akmenio. Negelbėjo nei riksmas apačioje laukinių.

Akmuo pataikė vieną tų laukinių stačiai į krūtinę, parmušdamas jį vietoje. Paskui, atšokęs, akmuo nusirito į tarpkalnį, o paskui jį nusirito ir užmuštojo kunigo lavonas. "Puiku, Dokai!"—šaukė iš apačios Dikas,—"duok jiems dar kitą tokį!" Padrąsintas Dokas dabar virto tikru žudytoju.

Pasinaudojęs likusiųjų laukinių kunigų sumišimu, Dokas panaudojo savo gabumus svaidinti beisbolo sviedinį ir ėmė laidyti į užpuolikus mažesniais akmenimis. Iš pradžių šie laukiniai bandė apsisaugoti nuo tų sviedinių lazdomis ir rankomis, bet netrukus turėjo bėgti žemyn su pramuštomis galvomis.

Matydamas savųjų nepasisekimą, Gulmas pradėjo šaukti iš tarpukalnio: "Lipkite aukštyn, lipkite aukštyn! Jei jūs grįšite nesuėmę šio žudytojo, būsite patys pirmiausiai papjauti ant saulės dievo aukuro! Darykite, ką liepia jūsų vyriausias kunigas!" Doko gaudytojai sustojo ir atsigrįžo.

— žiūrėkite Kas bus toliau — kitame Vienybės numeryje —