VIENYBĖ

LITHUANIAN DAILY

Linksmos vasaros laikas baigiasi ir pras visuomeninės veiklos darbymetis. Jau laikas pagalvoti ap ens ir žiemos sezono tautines pramogas.

New York Public Library 470 Fifth Ave.

LII. METAI. 215 (506) N. Telephone: EVergreen 7-7840 BROOKLYN, N. Y. SEŠTADIENIS, 1938 M. RUGSĖJO-SEPTEMBER 17 D. KAINA 3 CENTAI

HITLERIS PASIRODĖ NESUKALBAMAS

ŠIANDIEN

Tikrieji žmonės
Gyvenimo keistumai
Eikim tiesiu keliu

S. E. VITAITIS

Rodos, visi žmonės vienodi: visi gyvena, jaučia, mintija. O vienok žmonijos gyvenimas dalijasi į tris žmonių rūšis: tikrieji, paprastieji ir blogieji žmonės.

Tikrieji žmonės gyvena sau ir kitiems. Net pirmesnėje vietoje jie stato kitų—visuomenės reikalus, negu savo asmeninį gerbuvį. Šitos rūšies žmonės dažniausiai užmiršta save ir visu atsidavimu dirba, triūsia savo tautos, savo krašto ir net visos žmonijos gerbuviui. Tikrieji žmonės visus savo žygius remia teisybe, žmoniškumu ir visomis išgalėmis vengia bet kam blogą daryti.

Šių tikrųjų žmonių pastangos duoda mums laikraščius, literatūrinius kūrinius, meną, mokslą ir visą civilizaciją. Jei nebūtų buvę gyvenime tikrųjų žmonių, šiandien neturėtume tų dvasinių brangenybių, kurio mis taip gausus žmonijos gyvenimas.

Paprastieji žmonės gyvena vien todėl, kad reikia gyventi kol gyvi. Jie nesidomauja kilnesniais žmonijos uždaviniais, jie nesistengia kuo galėdami prisidėti prie visuomenės pažangos pastūmėjimo pirmyn. Jie pasitenkina vien savo asmeninių kasdieninio gyvenimo reikalų aprūpinimu.

Bet paprastai šios rūšies žmonės yra gerų norų ir nesistengia kitiems nesmagumus daryti. Jie visus kitus žmones palieka ramybėje ir daboja tik savo gerbuvį. Sakoma, paprastieji žmonės jaučiasi laimingais, nes mažiausiai rūpesčių turi.

Trečioji žmonių rūšis, rodos, gyvena vien tam, kad kitiems nesmagumus daryti, kad kitų žmonių gyvenimą nuodint. Tai yra blogieji žmonės. Tiesa, jie kai kada ir naudingu darbu pasižymi, bet jų blogadarybės visuomet viršija gerus darbus.

Šios rūšies žmonėms nėra nieko švento ir neliečiamo kitų žmonių gyvenime. Jų sąžinė visai nekankina, kad jie kitus žmones nepamatuotai išniekina, apkalba, apmeluoja visuomenės akyse. Jų širdis, jų protas jiems nieko nesako, kuomet jie kitus žmones nuskriaudžia, kitų žmonių laimei pakenkia. Šios rūšies žmonėmis gyvenimas perpildytas.

Be galo keistas žmonijos gyvenimas. Rodos visiškai nereikalingi gyvenime blogi žmonės ir blogi darbai. Bet gal tas sudaro gyvenime įvairumus...

Laimingiausi, tačiau, tie žmonės, kurie pajėgia eiti tiesiu gyvenimo keliu. Taigi, kiekvienam pravartu tik doro ir tiesaus kelio laikytis ir visomis išgalėmis saugotis šuntakių, kurie numindžioti blogų norų žmonių.

Kiekvienas normalus žmogus, kuris pajėgia mintyti ir jausti, gali pasiekti tikrojo žmogaus aukštumos. Visi gerų norų Amerikos lietuviai gali prisidėti prie kilnių kultūrinių ir tautinių darbų, prie palaikymo spaudos, organizacijų ir viso tautinio judėjimo. Šias savo pareigas sąžiningai atliekanti lietuviai skaitosi **tikraisiais žmonėmis ir tikrais lietuviais.**

Pravartu, todėl, kiekvienam doram lietuviui eiti tikrųjų žmonių keliu. Jau jei nėra išgalių pasižymėti visuomeninėje veikloje, tai kiekvienam galima vengti bent blogadarybių. Reikia vengti gyvenime viso to, kas gali sudaryti kitiems žmonėms nesmagumus, pakenkti kitų žmonių ramybei ir laimei bei nedaryti niekam jokios skriaudos.

Galų gale laimingiausias tas žmogus, kuris turi nuopelnus visuomenės gyvenime, kurio sąžinė rami, kuris gali sau ir kitiems pasakyti, kad jis atliko visa tai, kas jo jėgoms buvo įmanoma gero ir naudingo atlikti, kuriam žmonių blogadarybių negalima primesti.

Visi geros valios lietuviai būkime tokiais žmonėmis ir būsime tikrai laimingi.

ČEKOSLOVAKIJOS VENGRAI REIKALAUJA SAVIVALDOS

BUDAPEŠTAS. — Vengrijos revisijonistų sąjunga, pasiuntė Anglijos ministeriui pirmininkui Chamberlainui laišką į Berchtesgadeną, kuriame jie prašo, kad jis reikalautų pripažinimo savivaldos visiems Čekoslovakijoj gyvenantiems vengrams.

Tuo pat laiku sąjunga išleido proklemaciją, kurioje kreipdamiesi į viso pasaulio gyventojus, prašydami simpatijos ir pagelbos vienam milijonui vengrų, kurie turi teisę savystoviai valdytis.

Sąjunga taip pat reikalauja, kad Vengrijos teritorija būtų pakeista, grąžinant jai visus žemės plotus, ką ji prarado gale didžiojo karo, įskaitant ir dalį Čekoslovakijos, kuri priklausė prie Vengrijos.

SUSIRINKS ANGLIJOS PARLAMENTAS

LONDONAS. — Vakar Anglijos vyriausybė padarė priruošiamuosius darbus Anglijos parlamento sušaukimui, kad išgirdus ministerio pirmininko Chamberlaino pranešimą, kurį jis padarys sugrįžęs iš pasikalbėjimo su Vokietijos kancleriu Adolfu Hitleriu.

Parlamento sušaukimo diena dar nežinoma, nes dar nėra tikrų žinių, kada premieras mano grįšti Anglijon. Parlamento sušaukimo diena bus paskelbta vėliaus, kada jis sugrįš iš Vokietijos.

Paskutinėje parlamento sesijoje, kuri buvo liepos mėnesyje, buvo nutarta, kad parlamentas savo sekančią sesiją turės lapkričio mėnesyje, bet dabartiniai įvykiai verčia sesiją sušaukti greičiau. Parlamento sušaukimui labai priešinasi ministeris pirmininkas Chamberlainas, motyvuodamas, jog dar nieko nėra svarbaus, kad reikėtų sušaukti specialią parlamento sesiją.

JAPONAI PRANEŠA NAUJUS LAIMĖJIMUS

SHANGHAJUS. — Japonijos karo vyriausybė praneša, kad jų puolimai ant Hankow miesto, Yangtze upės fronte eina puikiausiai. Nuolatiniai puolimai atneša jiems vis naujų laimėjimų abiejuose upės krantuose, apie šimtą mylių į pietų rytus nuo Hankow miesto.

Kiniečiai praneša, kad japonų artilerija apšaudo toli už kiniečių pozicijų ir jų ugnis yra tokia stipri, kad kiniečių transportui nėra įmanoma prieiti prie pozicijų ir pristatyti amunicijos. Amunicijos trūkumas neleidžia kiniečiams geriau pasireikšti mūšiuose.

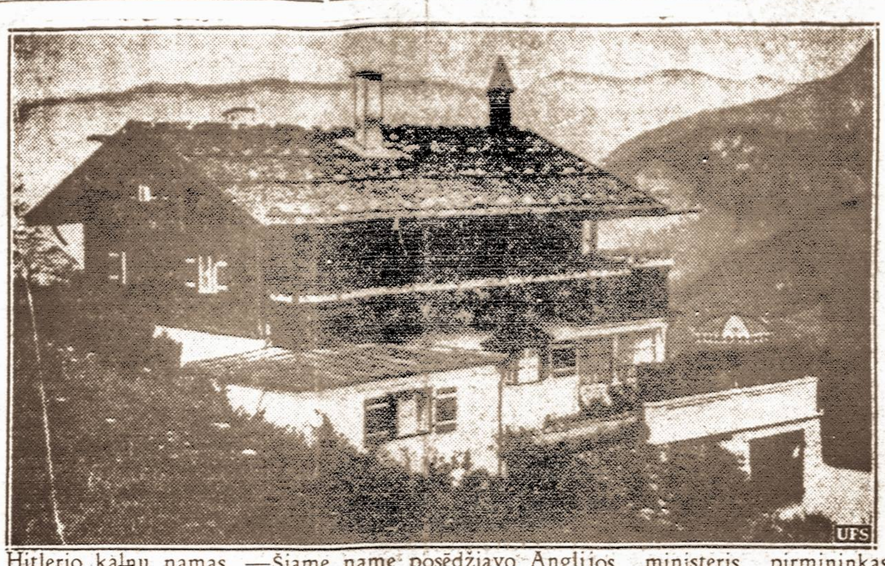

Hitlerio kalnų namas. —Šiame name posėdžiavo Anglijos ministeris pirmininkas Čamberlainas ir Vokietjos kancleris Hitleris. Anglijos premjeras atskrido lėktuvu pas Hitlerį prašyti, kad jis neišprovokuotų karo.

VĖLIAUSIOS PASAULINĖS ŽINIOS

TANGIERAS. — Pranešimu iš Ispanijos Moroko, tenykštė se riaušėse trisdešimt penki žmonės buvo užmušti ir keturi šimtai buvo suimta. Šios riaušės buvo tarp sukilėlių policijos ir vietinių gyventojų, kurių dalis yra lojalistų simpatizatoriai.

KOPENHAGAS. — Du Vokietijos prekiniai laivai išplaukė iš Kopenhagos prikrauti cemento. Kiti keturi laivai tikimasi bus prikrauti už kelių dienų. Tai buvo pirmas cemento transportas Vokietijon, kuris, tikimasi, bus vartojamas fortifikacijos darbams.

BARCELONA. — Ispanijos vidaus karas per paskutines kelias dienas stovi vietoje. Šiuo metu sukilėlių kariuomenė vėl sulaikyta Guadalajara fronte, netoli Madrido. Įvykiai Europoje nedaug ką pakeitė Ispanijos vidaus karo padėties.

BERCHTESTAGENAS. — Atvykusį Anglijos ministerį pirmininką Chamberlainą pasitiko Vokietijos užsienių reikalų ministeris Joachimas von Ribbentropp'as, kuris jį lydėjo iki Bavarijos kalnų, kur turėjo pasitarimą su Hitleriu. Atvykusį Chamberlainą visi sveikino nacių pasisveikinimu "Heil, Heil".

BERLYNAS. — Iš Berlyno pranešama, kad maršalas Hermanas Goeringas, kuris prieš kelias dienas buvo susirgęs, vėl gerėja ir gydytojai tiki, kad po kelių dienų jis galės užimti savo pareigas, kurias iki šiol ėjęs jo sekretorius.

PRAHA. — Šiuo metu trijų Europos valstybių sumobilizuotos kariuomenės, kurių yra apie du milijonai, stovi pasiruošusios ir laukia įsakymo, kada pradėti žygį kitos valstybės žemėn. Vien tik Vokietija turi sumobilizavusi apie 1,250,000 kareivių.

WASHINGTONAS. — Amerikos finansų ministerija praneša, kad didžiausios sumos svetimų valstybių kapitalo plaukia į Ameriką, kurioje ieško apsaugos, nuo galimo kiekvienu momentu karo Europoje.

Mirė Rašytojas Thomas Wolf'as

BALTIMORE. — Vienas iš geriausių ir šiuo metu labiausiai skaitomų, Amerikos rašytojų Thomas Wilf'as mirė nuo užsinuodijimo. Nors jis buvo dar tik trisdešimt septynių metų amžiaus, bet buvo daug davęs Amerikos literatūrai.

Vokietijos naciai perka Amerikos kukuruzus

MONTREALAS. — Šiomis dienomis Vokietija užsakė didelius kiekius Amerikoje augintų kukurūzų, kuriuos per Kanadą vežasi Vokietijon. Šiuos kukurūzus jie perkasi, kad ištikus karui turėtų, ką maišyti su rugiais ar kviečiais.

Didžiausi kiekiai kukurūzų yra vežami per tris Kanados uostus. Kalbama, kad viso šios rūšies maisto produktų Vokietija užpirko apie vieną milijoną tonų.

Čekai Stebisi Anglų Taktika

PRAHA. — Čekai įtaria, kad anglų premieras Neville Chamberlain nusivežė pas Hitlerį planus paaukauti Čekoslovakijos interesu laikinąjai taikai palaikyti, ir daugelis stebisi bene tai bus "kitas Šušnigas".

Iš Maskvos pranešama, kad rusai labai skeptiškai žiūri į staigia oro kelionę į Berlyną. "Tatai mums teikia vieną dieną daugiau taikos."

—Kaune lankėsi du žymūs Dancigo žurnalistai—Dancigo žurnalistų sąjungos pirmininkas Vilhelmas Zarske ir Dancigo senato spaudos viršininkas Karlas Fuksas. Jie įėjo į pažintis su Lietuvos žurnalistų sąjunga ir domėjosi Lietuvos gyvenimu.

Naujokai. — Paveiksle matome Prancūzijos naujokus, kurie buvo pašaukti kariuomenėn, priimant paskutinį pamokymą iš kariuomenės karininko prieš išvažiuojant į apmokymo stovyklas. Paveikslo kairėje matytis propagandiniai paveikslai prašantieji gelbėti Čekoslovakiją.

CHAMBERLAINAS TRIS VALANDAS KONFERAVO SU HITLERIU

HENLEIN PASKELBĖS PROKLEMACIJA PABĖGO Į VOKIETIJĄ

CHAMBERLAINAS SUSITIKO SU HITLERIU

BERCHTESGADEN. — Anglijos ministeris pirmininkas Chamberlainas vakar susitiko su Vokietijos kancleriu Adolfu Hitleriu Bavarijos kalnuose, šiuo laiku kancleris ten gyvena, kur su juo turės kalbą "akis į akį".

Šis, mūsų laikais nežinomas ir nepraktikuojamas žygis, pasaulio politinėse sferose visaip komentuojamas. Chamberlaino žygis gali grąžinti Europai taiką, gali įvelti į karą, bet jo vienintėlis tikslas yra prašalinti šiuo momentu paaštrėjusį sudetų vokiečių krizį Čekoslovakijoje. Jei Anglijos ministeriui pirmininkui šis jo žygis pasiseks ir karo Europoje bus išvengta—jis bus istorinis.

Chamberlainas atskrido vėlai popietį į Bavariją, Muncheną, iš kur jis traukiniu važiavo į Obersalzburgą, o iš ten į kalnus važiavo Hitlerio privačiu automobiliu, kurį jis jam pasiuntė.

Išvažiuodamas iš Londono premieras Chamberlainas pasakė, kad jis nori, kad kancleris Hitleris atvirai atverstų savo kortas ir pasisakytų savo šiandieninę politiką ir ką jis mano daryti ateityje. Be to jis veža Anglijos ir Prancūzijos paruoštą Vokietijai ultimatumą, kuriame reikalaujama, kad Vokietija pasitenkintų Čekoslovakijos vyriausybės duodama savivaldos autonomija sudetų vokiečiams ir nereikalautų tiek daug koncesijų. Taip pat Chamberlainas nori, kad Hitleris jam pasakytų minimumą koncesijų, kuriomis jis pasitenkintų, jeigu Čekoslovakija jas suteiktų sudetų vokiečiams.

Europoje slankioja gandai, kad vikontas Runcimanas turi paruošęs naują, penktą planą, kuriame sudetams duodamos koncesijos, sakoma, patenkintų net ir Hitlerį, jei Čekoslovakijos vyriausybė sutiktų tą planą priimti. Šis planas yra penkių punktų, kuriuos šiuo metu politikai diskusuoja.

Spėjama, kad ministeris pirmininkas Chamberlainas grįš Anglijon šeštadienio popietį, jeigu iki to laiko jis sulauks palankaus atsakymo iš Vokietijos kanclerio Adolfo Hitlerio.

—Amerikiečiams pažįstamas boksininkas Juozas Vinča keletą metų gyveno Klaipėdoje ir tarnavo pasienio policijos laivuose. Dabar jis iš tarnybos išėjo ir vėl nori stoti į boksininkų eiles. J. Vinča važiuosiąs į Prancūziją ir ten bandysiąs boksininko kumštį. Jis Prancūzijos bokso mokykloje kurį laiką mokėsi.

SUDETŲ VADAS IŠDAVIKAS

PRAHA. — Čekoslovakijos ministerių kabineto taryba pereitą naktį įsakė suimti sudetų vokiečių vadą, Konradą Henleiną, kaltindama jį valstybės išdavimu.

Pranešimas apie jo suėmimą buvo paskelbtas tuoj po to, kaip Henleinas išleido proklemaciją, kurioje jis pasako, kad sudetu vokiečiai nori vienybės su Vokietija.

Paskelbtoji proklemacija ir čekoslovaku vyriausybės drąsus žygis, užbaigė visus galimus taikiai baigti tarp sudetų vokiečių ir vyriausybės esamą ginčą, kuris tęsėsi per paskutines kelioliką dienų ir buvo labai paaštrėjęs.

Vyriausybei įsakius suimti Konradą Henleiną, kuris savo laiku buvo laikomas lojalio piliečiu, sukėlęs audrą Henleinas niekuomet nesutiko su Prahos vyriausybe ir rengė sukilimą. Įdomiausias dalykas yra tas, kad jis sukilimo rengimo agitaciją nevarė pačioje Čekoslovakijoje, bet per Vokietijos radijo, kuris jam ir jo kalboms buvo atviras.

Net ir proklemaciją, kurią jis išleido, buvo transliuojama iš Vokietijos. Proklemaciją pradėjo šiais žodžiais: "Sudetų vokiečiams, vokiečiu tautai ir visam pasauliui." Proklemacijoje jis atvirai pasisakė, kad jis yra Čekoslovakijos valstybės sukilėlis, pabrėždamas kad sudetai vokiečiai negali ilgiaus gyventi kartu vienoje valstybėje ir todėl jis su savo draugais rengia prisijungimą prie Vokietijos.

Bet tuoj po jo kalbos, Čekoslovakijos vyriausybė įsakė jį suimti kaipo sukilėlį valstybės išdaviką. Bet Henleinas nujausdamas, kad jam pavojinga likti vietoje po tokios proklemacijos, paėmęs lėktuvą išskrido į Vokietiją ieškoti jos paguodos ir gauti joje prieglaudą.

Pabėgo.— Sudetų vokiečių partijos vadas, kuris po paskelbimo savo proklemacijos, nujausdamas, kad Čekoslovakijos vyriausybė gali jį suimti — pabėgo lėktuvu išskrisdamas Vokietijon.

ORAS

Numatoma: Giedra su pamaži kylančia temperatūra.
Saulė teka 6:37, leidžiasi 7:05.
Dienos ilgumas 12 val. 12 min.

VIENYBĖ

LITHUANIAN DAILY UNITY
Oldest Lithuanian Newspaper
193 Grand St., Brooklyn, N. Y.
Telephone: EVergreen 7-7840

Published daily except Sundays and Holidays by
Lithuanian Press Corp., Inc.

Entered as Second Class Matter October 23, 1907 at the Post Office at Brooklyn, N. Y. Under the Act of March 3, 1879

Advertising rates on application

PRENUMERATA

Brooklyne ir užsieniuose:

Metams	$7.00
Pusei metų	$3.75
Trims mėnesiams	$2.00
Vienam mėn.	$0.90

Jungtinėse Valstybėse ir Kanadoje

Metams	$5.00
Pusei metų	$2.75
Trims mėnesiams	$1.65
Vienam mėnesiui	$0.75

Visais reikalais adresuokite:
Lithuanian Press Corporation
193 Grand St., Brooklyn, N. Y.

A. S. Trečiokas — Prezidentas.
J. Smitrus — Vedėjas.
S. E. Vitaitis — Redaktorius

NELAIMINGOS GYVENIMO AUKOS

Amerikos lietuvių socialistų ir komunistų laikraštininkus tegalima pavadinti nelaimingomis gyvenimo aukomis. Kuomet žmogus nepajėgia išsilaikyti bent paprasčiausio žmoniškumo lygsvaroje, skaitomas nelaimingiausiu sutvėrimu pasaulyje. Tokiais sutvėrimais yra kairiųjų srovių laikraštininkai.

Dar nelaimingesniais sutvėrimais reikia skaityti tas neįprotaujančias minias, kurios seka tokius laikraštininkus ir semiasi sau dvasinį maistą iš to jovalo, kokiu užkimšta kairiųjų spauda. Kairiųjų spaudoje nerasite jokios logikos, jokių paprasčiausio padorumo principų, jokio žmoniškumo. Išmislai, šmeižtai, plūdimai, demagogija — kairiųjų spaudos mėgiamiausi arkliukai, kuriais jų redaktoriai jodinėja.

Kairiųjų laikraštininkai, tai lyg tos papūgos: įsikalė sau į galvą kokį žodį ir jį kartoja guldami ir keldami. Jiems nesvarbu, kad protaujanti žmonės iš jų juokiasi, kad kultūringoji visuomenės dalis su pasigailėjimu į tokius redaktorius žiūri. Jiems užtenka to, kad gyvenime atsiranda durnelių, kurie juos seka ir kartoja tuos pačius pasikoliojimų žodžius.

Mėgiamiausiu kairiųjų pasikoliojimui terminu yra "fašistas". Tad jie ir fašistuojasi visomis pusėmis, ar kur tinka tas pavadnimas, ar ne. Jiems viskas gyvenime fašistiška, kas netarnauja kairiųjų užmačioms. Jie ir tarpe savęs pasisvaido "fašistu", kuomet gerai įpyksta vieni ant kitų.

Visi gerai atmename, kad vos trys metai atgal visam komunistiškam Amerikos lietuvių pasauliui visi socialistai buvo "fašistais". O jau Grigaitis, tai buvo iš pat pragaro dugno raguotas "fašistas". Tik susidėjus socialistams į bendrą frontą su komunistais Amerikos lietuvių visuomenės mulkinimui ir išnaudojimui, nukrito Grigaičiui fašistiškį ragai ir nudilo fašizmas nuo visų socialistų kailio. Bet tegul ryt socialistai pasitraukia iš komunistų glėbio, ir vėl jie bus tokiais pat "fašistais" su ragais, kokiais buvo trys metai atgal. Juk Bimbos armijai šiandien yra raguotais "fašittais" net visi sklokininkai, tuo tarpu Bimbos talkininkas Grigaitis ir kiti socialistai sklokininkų "fašistais" neskaito.

Gražesnės komedijos negali būti, kaip kairiųjų fašistavimasis. Ir šioje komedijoje vadovaujamą vaidmenį vaidina ir pats Grigaitis, kuris išsimokino iš Bimbos fašistišką klauną vaidinti. Šiandien jau ir Grigaičiui visas pasaulis yra "fašistiškas" ir visi žmonės "fašistai", kurie netarnauja jo bizniškam socializmui.

Kokiais "fašistais" trys metai atgal buvo Grigaitis su visu tuzinu savo armijos, tokiais "fašistais" yra ir šiandien jo fašistuojami Amerikos lietuvių tautinės srovės veikėjai. Skirtumas tik tas, kad tautinės srovės veikėjai pasiliko kokiais buvo Grigaičio "fašistavimo" laikais, o Grigaitis su visu savo socializmu subimbėjo ir lyg tos papūgos kartoja tą patį prieš kitus, ką trys metai atgal Bimba kalbėjo prieš Grigaitį ir jo socialistus.

Taigi socialistai per tris metus išmoko tik to, ką Bimba su via savo armija trys metai atgal puikiausia žinojo. Štai jums Amerikos lietuviškojo socializmo "progresas". Ištikro pasigailėjimo vertos gyvenimo aukos.

SPAUDOS APŽVALGA

Per Menkas Sliekutis

Vilnis, lietuvius katalikus į į savo bučį kalbindama, mums regis, per menku sliekučiu meškerioja. Pavyzdžiui, aną dieną ji pakvietė lietuvius palyginti katalikų būklę Austrijoje ir Prancūzijoje. Čia, sako, niekas katalikų nevaržo, nes Prancūzija turi bendro fronto vyriausybę. O Austrijoje katalikai persekiojami (persekiojami ir sovietijoj). Todėl, sako, katalikams reikia kovoti prieš fašizmą.

Katalikai fašizmo nei neremia. Popiežius, pavyzdžiui, nebijo pasakyti kartų tiesos žodį Mussoliniui ir Hitleriui. Bet katalikai neremia nei komunizmo. Jiems visai nepakeliui su Vilnimi, kuri nei pirštų nepajudintų, jei Rusija visus katalikus pasmaugtų.

Klaipėdoje

Klaipėdos dienraštis Vakarai teisingai pastebi: "Klaipėdos krašto gyventojų daugumą yra vokiečių kultūros įtakoje užaugusi, ją gerbia ir pažįsta. Todėl negalima sakyti, kad krašte grėstų vokiečių kultūrai koks pavojus. Kur dviejų tautybių gyventojai gyvena, ten dažnai įvyksta priešingumų ir nesusipratimų, kuris ne metus, bet šimtmečius tęsiasi, kol visi gyventojai, kaip, pavyzdžiui, Šveicarijoje, **organiškai suauga.** Be abejojimo ir mūsų krašte priešingumai bus išlyginti—tą padarys **laikas ir gyvenimas.**'

Reiškia, nei vokiečiams, nei lietuviams nėra ko karščiuotis ir už krūtų kibti. Vokiečių kultūrai niekas negrąso o laikas ir gyvenimas organiškai suliedins abi tautybes Lietuvos valstybės ribose.

Dienraštį Vakarai redaguoja buvęs Sandaros redaktorius, J. Pronskus.

Lietuva Menininkui

Naujienų korespondentas Lietuvoje, sako, pasikalbėjęs su amerikiečiu menininku, Jonu Subačium, kuris studijavo meną Romoje. Subačius, sako: "Labai patenkintas Lietuvos gyvenimu. Lietuvoje yra tokių gražių vietų, kurios pačios prašyte prašosi jas audėkle pavaizduoti. Visas Lietuvos gyvenimas labai savitas ir, kartu, toks įvairus. Girdi, menininkui čia daug darbo. Seniau jis mažai dėmesio lietuvių gyvenimui kreipęs, bet Lietuvoje pabuvęs, suprato, **kad klydęs,** ir pasiryžęs lietuvių tautos praeitį ir šių dienų meną arčiau pažinti. Lietuvių tauta, sako, tiek vargusi ir kentėjusi, tiek maža išteklių turinti, vis dėlto meno grožio skonio pajautimo nėra praradusi. Tai labai brangintinas reiškinys."

Pono Diplomato Nulis

Klaipėdos dienraštis Vakarai cituoja lenkų Slovo, kuriame įvertinama Lenkijos užsienio reikalų ministerio zyliojimas po Baltijos ir Skandinavijos valstybes. Sako, jei pulk. Beckas norėjęs sudaryti karinę sąjungą su tomis valstybėmis, tai jo kelioniu išdava—**rundinas nulis.** Švedija, Danija ir Norvegija niekados Lenkijos neis ginti, Suomija laiko vokiečių pusę, Estija per maža Lenkijai padėti, o Latvija ir Lietuva Lenkijos nepaiso ir jai gero nelinki.

Bet Becko tikslas, regis, buvo pasitarti apie Tautų Sąjungos konstitucijos 16-tą punktą, kuris įsako T. S. nariams imtis taip vadinamų sankcijų prieš karą pakėlusią valstybę. Mažos valstybės Europoje nori nuo tų sankcijų atsilaisvinti, nes nenori kištis į didžiųjų valstybių rietenas. Sankcijos, kaip žinoma, Italijos nesulaikė Etijopijoje. Todėl mažos valstybės į jas nebetiki.

Katalikų Memorandumas

Šią vasarą Lietuvą lankė Amerikos lietuvių katalikų Federacijos įgalioti žmonės, kurie įteikė Lietuvos vyriausybei tam tikrą memorandumą iš šešių punktų. Lietuvos laikraščiuose tuo klausimu kilo polemikų.

Tautininkų Vairas ir Mūsų Kraštas memorandumą kritikavo dėl tono, kuriuo parašytas, dėl turinio, kuris neteisingas, ir dėl ėjimo į vyriausybę, nes tai reiškė kišimasi į Lietuvos gyvenimą.

Katalikų XX Amžius atsakė tik į paskutinį priekaištą, nes memorandumo turinys nebuvo Lietuvos spaudoje skelbiamas.

Delegacija sako, jog nei spaudai, nei organizacijoms nėra davusi. Dėl priekaišto, kad Amerikos lietuviai čia kišosi į Lietuvos vidaus gyvenimą, XX Amžius, rašė: "Dėl tariamojo kišimosi į Lietuvos gyvenimą, atrodo, kad Vairas ir Mūsų Kraštas daro didžiausią skriaudą tautai, nes mažina skaičių tų, kurie tautos reikalais rūpintųsi." Kitais žodžiais tariant, Lietuvos katalikų spauda pritaria Amerikos lietuvius vartoti vidujinėms Lietuvos partijų kovoms.

Tačiau, būtų gal daug padoriau ir sėkmingiau, jei partijos Lietuvoje visas kovas atliktų savo spėkomis, amerikiečių neįkinkydami. Amerikos lietuviai ne Lietuvos valstybės piliečiai.

Federacijos memorandumas, Draugas pasakoja, reikalavęs: "sunormuoti Lietuvos santykius su Vatikanu; grąžinti teologijos filosofijos fakultetui teisę ruošti mokytojus Lietuvos mokykloms; nevaržyti valstybei ir tautai ištikimųjų organizacijų, spaudos ir veikimo laisvės; pasukti valstybės vairą vieningumo ir Steigiamojo Seimo priimtosios konstitucijos principų kryptimi, kurie užtikrina tikybos, žodžio, spaudos ir veikimo laisvę."

Vyt. Širvydas

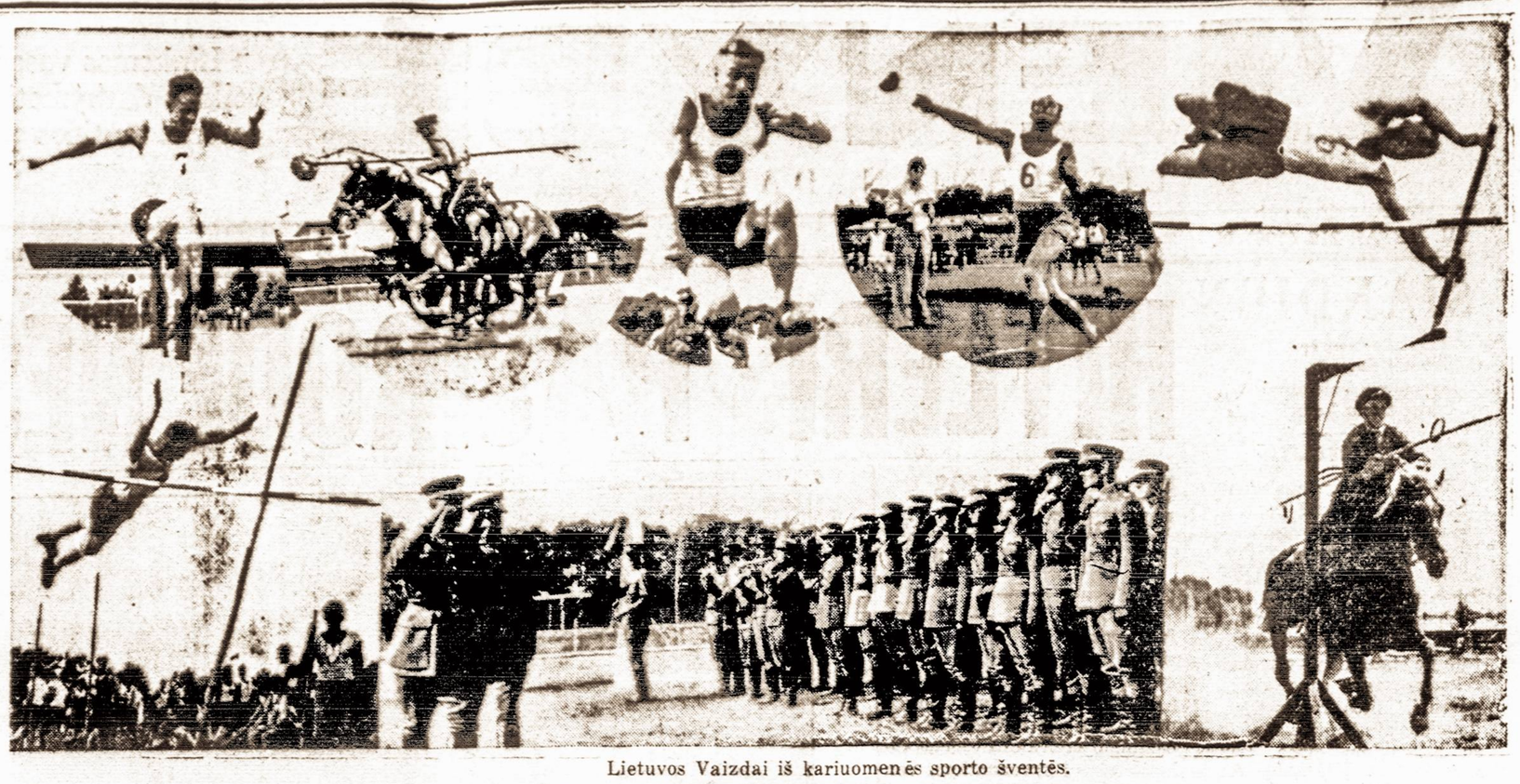

Lietuvos Vaizdai iš kariuomenės sporto šventės.

TRUMPAI ĮVAIRIAIS KLAUSIMAIS

Vokietija ir alijantai

Tarytum negalima suprasti vokiečių tautą, kuri pasistačiusi prieky Hitlerį, kuris spiriasi vėl įvelti visą Europą į kruviną baisią kovą. Bet tai yra jau ir seniau suprastas dalykas. Kol vokiečių tauta turės savo gerus pasiseckimus būti vieningai suvienyta valstybe, tol Vokietija Europai neduos ramybės. Vokiečių tauta veik visada turėjo ir dabar turi tuos pačius norus ir tikslus būti viso pasaulio užkariautojais ir valdytojais.

Pralaimėjus vokiečiams didžiajame kare, jau buvo manoma, kad jie jau daugiau nebeturės noro veltis į panašias skerdynes. Buvo nuomonė, kad vokiečių tauta bus pasimokiusi iš pralaimėtos baisios pamokos. Bet pasirodo, kad didysis karas jų perdaug nenukankino ir neatgrąsė. Savo disciplinuoto vieningumo matyti neprarado. Alijantai jų galutinai neiškrikdė. Patylomis, pamažu jie gavo progos sutvirtėsi ir ginklus pagalasti.

Juk alijantai, kaip Prancūzija, Anglija gerai žinojo, kad Vokietija vėl gerai ginkluojasi. Bet nebuvo griebtasi sustabdyti Vokietiją nuo smarkaus ginklavimosi. Toks alijantų pražiopsojimas šiandien juos pačius — prancūzus ir britus pri verčia būti pasiruošusiems bile kurią dieną išeiti į atvirą karo lauką.

Tokiu būdu atrodo, kad Europa laukiasi dar baisesnių karo lauko "vaidinimų".

Hitlerio grobuoniški norai

Manoma, jei Hitleris ir užimtų Čekoslovakiją, bet jis nenustotų siekti tolimesnių savo seniai svajotų grobimų mažiausiai neįvykdęs didesnių pakeitimų Europos žemėlapyje.

Apsidirbęs su čekais, jis imsis priemonių prieiti prie Hungarijos ir ties savo grobuoniška ranką užimti Rumuniją ir Jugoslaviją ir stengiantis kartu paimti ir kitas Balkanų tautas, kur randasi dideli plotai derlingos žemės ir turtai žemės gelmėse.

Daugiau į pietus jis turi gerą progą prieiti prie Viduržemio jūros. Čia Tirolis su 260,000 vokiečių. Nuo čia tik 60 mylių į Triestą. Jam rūpi turėti gerą išėjimą į Viduržemio jūrą. Tas reiškia, kad išėjimas turės būti padarytas per Italijos žemes. Kažin kaip jo draugas Mussolinis į tai žiūrės?

Bet dar neviskas. Yra aiškiai numatoma, kad Hitleris ne užmiršiąs ir rytų pusės. Jis nėra užmiršęs Brest Litovsk padarytos sutarties, kada kaizeris dar gerai gyvavo, o carinė Rusija jau buvo pradėjus byrėti. Tada raudonoji Rusija buvo priversta pasirašyti sutartį. Ir kovo mėn. 3 d. 1918 m. Vokietijai buvo atiduota Lenkija, Lietuva, Latvija, Estija, Suomija ir Ukraina. Sakoma, kad Vokietija neva leidusi laikinai susikurti atskiroms respublikoms.

Be to, Hitleris numato daug greičiau atimti lenkų koridorių, Dancigą ir atsiimti 1,700,000 vokiečių gyvenančių po lenkų priespauda.

Bemąstant apie šiuos visus Hitlerio užsimojimus sunku ką daugiau bepasakyti. Bet nejaugi Hitleris mano, kad tas viskas bus pasiekiama paduotais keptais karveliais. Ir jeigu taip mano visa vokiečių tauta kaip ir jų vadas Hitleris mano ir pranašauja, tai tikrai yra geras lietuvių posakis: po pietų vokietys visada daugiau durnas.

Vincas Vyšnius.

MŪSŲ REDAKTORIŲ MAŠALAI PUOLA

Amerikos lietuvių redaktorių mėgiamiausias žaidimas yra **futbolė,** nes jie labai atsidėję vienas kitą spardo. Panašumo dar ir čia, kad vienas kito galvą jie tikrai futbolu skaito: reiškia, oru pripūsta, be smagenų, pūslė. Na, tiek to. Savo redatorių mėgiamu sportu mūsų skaitytojai jau apsipratę. Futboliavimu ypatingai pasižymi "pažangieji" redaktoriai, kurie savo elgesiui pavyzdžių imasi ne iš amerikonų, bet iš aziatinės nuotaikos rusų, ir todėl tikrenybėje nėra pažangūs, bet atžagareiviai.

Naujas VIENYBĖS redaktorius ypatingai puolamas. Viena, puolikams sąžinė graužia už išėdimą (be priežasties ir be padėkos) vyro, kuris 18-ką savo gyvenimo metų pašvenė organizacijai, kurią dabar taip staiga pamilo visi visuomenės tešmenų spaudytojai. Antra, puolikams baugi ta iš naujo pakilusi siaubingo tautiškumo dvasia, kuri tautinę visuomenę vienija kovon už tautinius reikalus. Prie VIENYBĖS, pavyzdžiui, grįžta daugelis jos buvusių draugų ir bendradarbių; tautinės spaudos piknikai visur pavyko; Sandara junta didelį narių įsirašymą ir apmirusių kuopų atgijimą; TMD sveika ir auga; kairieji atsisakė savo principų ir nusilenkė Lietuvos nepriklausomybei, demokratijai ir tautiniam menui; organizuojasi tautinis jaunimas. Tą viską juk mūsų priešai mato. **Mato ir pyksta!**

Pirmiausia, jie mūsų redaktorių puolė ganą atšipusiu ginklu: Vitaitis, ar girdite, ne literatas, ir laikraštyje gramatikos ir sintaksės klaidų daro. Mūsų redaktorius buvo geras literatas per 18-ką metų. Jis paliko negeras tik kai atsisakė tarnauti bendrafrontininkų **prieštautiškai, priešlietuviškai diktatūrai** SLA organizacijoje. Dėl retų gramatinių ir sintaksės klaidų,gerai, vyručiai! Tegul kairieji redaktoriai pabando su poros mokinių pagelba suredaguoti dienraštį! Gera kritikuoti, kai redakcijoje dirba 4-5 žmonės. Pavyzdžiui, ar seniai Grigaitis pametė rašyti "tečiaus" ir pradėjo vartoti "idant"? Ar ne Tysliava jį pramokė vengti tų klaidų? (manes ir Valaičio jis šiuo reikalu neklausė). VIENYBĖS direktoriams sutvarkius redakcinį štabą ir pastačius ten reikalingą žmonių skaičių, šia kryptimi nieko nebus galima prikišti.

Puolama mūsų redaktorius ir dėl tariamo "ragožium apvirtimo." Išvilkta aikštėn net 1933 metais Tėvynėj įdėtas redakcinis. Ir ką tas straipsnis parodo? Nieko kito, tik Vitaičio pažiūrą į senųjų VIENYBĖS redaktorių eitąjį kelią. Pasižiūrėkime tai pažiūrai. Sako, iki 1926 metų perversmo VIENYBĖ (J. O. Širvydo redaguojama) ėjusi "tautiniai liberaliniu ir demokratiniu keliu, bet vėliau buvo pradėta "diktatūra garbinti," o prie Valaičio ir Klingos VIENYBĖ virtusi asmeninės kovos įrankiu prieš Vitaitį, Gegužį, Grigaitį ir kitus senus veikėjus. Tautinė visuomenė šitokios krypties nepakentusi, nes jos pagrindinė nuotaika yra "pakanta skirtingų idėjų ir įsitikinimų" žmonėms. Asmeninių šmeižtų ji nemėgsta, nes tai kairiųjų meilužė.

VIENYBĘ paėmęs redaguoti, mūsų redaktorius skaitytojams pareiškė, kuriuo keliu eis; sako, sieks plataus liberalizmo (kuriuo VIENYBĖ, kaip 1933 metų Tėvynės redakciniame pažymima iki 1926 m. ėjusi); sako, nesidės prie bereikalingo Lietuvos teršimo, neskaldys tautinės visuomenės į "gerus" ir "negerus" tautininkus. Kur čia "ragožium apvirtimas?" **Vitaitis gerbė liberalizmo principus pirm 1926 metų, jis pareiškė savo prisirišimą jiems ir 1938 metais VIENYBĘ redaguoti paimdamas.** Tie, kurie tikrai ragožiumi yra virtę nesykį (Bimba, Pruseika, Stilsonas) neturi jokios teisės be pagrindo kitus čia kaltinti. O Grigaitis ragožium apvirsti negali, nes jo ideologija suakmenėjo 1905 metų gadynėje, tik prie jos 1914 metais dar prisidėjo sunki neapykanta Lietuvai, (kurioje jis temato rusišką carizmą) ir tautininkams.

Jei puolikai iki galo savo mintį išvestų, tai rastų labai juokingą dalyką. Jie sako, Vitaitis, VIENYBĘ paėmęs redaguoti, apsivertęs ragožiumi (reiškia, tapęs "fašistas"). O kokį argumentą tie patys puolikai vartojo, Vitaitį iš Tėvynės redakcijos ėsdami? Ar nepasakojo jie visiems nuo viškų ir šventoriaus, kad Vitaitis ir Tėvynę redaguodamas, esąs "fašistas?" Jei jis "fašistu" tapo, tik VIENYBĖN atėjęs, reiškia, Tėvynėje jis buvo demokratas, ir bendrafrontininkai jį be pagrindo išėdę. O jei jis jau buvo "fašistas" į VIENYBĘ ateidamas, reiškia, jis negalėjo VIENYBĖJE ragožiumi apvirsti. Štai, prie kokių išvadų (jei puolikai galvotų) jie ateitų!

Mūsų redaktorius yra tvirtas demokratas, tvirtas tautininkas, kurio gramatika ir stilius buvo geras per 18-ką metų Amerikos lietuviams. Jis nėra ragožinis kulvarta, nes, kaip Sandara, sykį gerai pasakė, sandariečiai ne meksikoniškos pupos, kurios su vėžimo kryptimi šokinėja. Tą pupų vaidmenį paliekame vaidinti mūsų suklaidintiems broliams komunistams — keturių vėjų broliams. Jei neišaugsite vapsvomis, tai šitokių mašalų puolimu mūsų redaktoriaus ne įkąsite!

Vyt. Širvydas

LIETUVIŲ KALBOS KURSAI JAUNUOLIAM

NEW BRITAIN, CONN. — Rugsėjo (Sept.) 19 d. yra atidaromi vakariniai lietuvių kalbos kursai. Central Junior High School, kurie bus kiekvieną pirmadienį, antradienį ir trečiadienį, nuo 7:30 val. vakaro iki 9:30 val., bus dėstoma lietuvių kalbos gramatika ir Lietuvos istorija. Šiuose kursuose lietuvių kalbos mokslas teikiamas nemokamai.

J. P-kus, Jr.

Baltijos Statistikos Konferencija Sekmingai Baigėsi

KLAIPĖDA. — Baltijos kraštų statistikos konferencija, kurioje, kaip žinoma, drauge su Lietuvos delegacija dalyvavo ir Klaipėdos Krašto Statistikos Biuro vedėjas Mickus, sekmadienį pabaigė savo darbą, priimdama visą eilę rezoliucijų.

—Atidaromos šį rudenį Veterinarijos Akademijos rektoriumi paskirtas Veterinarijos departamento direktorius dr. St. Jankauskas.

KAS KUR KAIP

—— Antanas Alekna ——

KAS, KUR, KAIP — skyriaus ieškokite kiekvienoje šeštadienių VIENYBĖS laidoje. Jei jo nebus nemanykite, kad aš rašau naujam laikraščiui editorialus. Nieko pasauly nėra, kas būtų tuo pačiu momentu apskritas ir keturkampis. Arba ar gali koks nors daiktas būti platesnis už savo ilgį? O jeigu tai būtų, mes turėtumėm dar greičiau ruoštis, negu Hitleris karui, pakeisti tų žodžių terminus. Mussolinis, aną dieną, savo kalboje pasakė: "Mes žiūrime į 1940 metus ir laukiame milijono naujų vaikų". Atleistina jeigu taip būtų pasakęs Hitleris, nes jis niekuomet nebuvo tėvu. Man, rodosi, kad žiūrėjimo ir laukimo neužtenka. Ir ištikrųjų žmonės daug sutaupytų medžio, jeigu po lovomis nebūtų grindų, o lietuviški redaktoriai proto, jeigu juos nekankintų mintys apie naujus laikraščius, kurie galima leisti neturint pinigų. Žmonės verkia ir vėl pro ašaras juokiasi. Gyvena kaip sangvininkai. Kas kur kaip

---

DIDELĮ IR REIKŠMINGĄ DARBĄ PRADĖJOME. Rugpiūčio 31 dieną įrašome į Amerikos lietuvių istorijos lapus ryškiomis raidėmis. Nes tą dieną įvyko pirmutinis New-Yorko ir plačiosios apylinkės jaunimo vadų masinis susirinkimas. Susirinkime tarta svarbūs šių dienų tautinio jaunimo klausimai. Ir vienbalsiai nutarta, kad tautinio jaunimo jėgų bendrinimas per visą Amerikos kontinentą, kuris pasireikštų per centrą — būtinai reikalingas. Tam tikslui išrinkta komisija, kuri paruoš ir numatys veikimo planus.

Be visa to, reikėtų palinkėti jaunimo atstovams rimtai ir nuosekliai svarstyti ir ruošti planus ateities dideliam darbui. Dirbkime pamažu, bet apgalvotai. Pradėkime mažais darbais ir palaipsniui ženkime vis prie didesnių darbų. Tuomet nepavargsime. Ir jei pasitaikys kliūčių, lengvai jas nugalėsime. Mes jauni. Dar turime daug laiko.

KELYJE SUTIKSIME įvairių kliūčių bei žmonių. Su jais mes turėsime dirbti, svarstyti įvairius veikimo planus. Galteks ir rimtai pasiginčyti kai kuriais klausimais. Bet perspėju — žiūrėkime vienodai, blaiviai į įvykius ir galėsime lengvai išvengti tų nesutarimų. Visados atminkime, kad dirbame organizacinį darbą. Ir, kad jame dalyvauja eilė kitų veikėjų. Pagerbkime tuos, kurie savo darbu užsipelnė pagarbos. Šalinkime iš savo tarpo tuos, kurie teršia mūsų organizacijos vardą ir savo elgesiu ardo mūsų veikimą.

MARTYNAS JANKUS — rugpiūčio 7 d. atšventė 80 metų amžiaus sukaktuves. Nors tais laikais, kada augo Martynas, apie lietuviškumą, apie tautinį susipratimą mažai kas tegalvojo. O vis delto ir tokiose aplinkybėse būdamas jis išaugo susipratusiu ir atkakliu lietuvybės kovotoju. Už tai ir reikia pasakyti, kad mūsų Mažosios Lietuvos patriarkas, senelis Jankus, turėjo įgimtų lietuviškumo ir tautinio supratimo jausmų. O būdamas tvirto būdo žmogus jis juos iki šiai dienai išlaikė, nežiūrint to, kad reikėjo už tai skaudžiai nukentėti.

Pergyventos ilgos metų eilės proga, Tau aušrininke, geriausi linkėjimai nuo kiekvieno tauraus lietuvio! Dar ilgai kurstyk pasakingo Rambyno aukurą!

VYSKUPAS VALANČIUS, anuo metu, yra pasakęs: "Yra žmonių, kurie bačkoje gimę, bačkoje augę ir pro špunką penėti".

Amerika — katalikų savaitraštis sielojasi, kad grįžęs amerikietis lietuvis sportininkas Pečiukaitis labai negražiai pasisakė apie Lietuvą, net angliškoje spaudoje. Kartu apgailestauja, kad minimas jaunuolis "rodos" įrašytas į L. Vyčių organizacijos eiles. Toliau Amerika šitaip sako: "Vargšas jaunuolis, lietuvių sūnus! Jį ir jo draugus Lietuvoje gražiausiai priėmė, kaip savo vaikus, viskuo aprūpino, užmiršo ten jų ir nepateisinamus elgesius, bet kaip atsidėkojama! Sugrįžęs atsuka nugarą savo tėvų žemei". Well... Ateityje sportininkų siuntimo komitetai, ar kolonijos turėtų žinoti ir turėti reikalą su tikrais sportininkais. Šis įvykis liečia ir Amerikos lietuvių garbę.

LAK. P. ŠALTENIS praneša, kad spalių mėn. 13 d. išvyksta iš Lietuvos į Ameriką. Amerikoje bus pabaigoje spalių mėnesio. Būtų labai džiugu, kad komitetai ir net tos lietuvių kolonijos, kurios nespėjo prisidėti prie Lietuvos Šauliams pirmojo lėktuvo pirkimo, ateitų dabar į talką surengiant jam sutiktuvių maršrutą. Atminkite, brangieji, kad minima dovana paliko skolos. Jūsų prisidėjimas bus sujungtas su tos dovanos įteikimo triumfu. Dariaus-Girėno Aeroklubas laukia jūsų nuoširdaus žodžio.

ŠIS TAS IŠ UŽSIENIO SPAUDOS

Lenkai apie Lietuvos Pieno Ūkį

"Polska Zbrojna" Nr. 232, VIII. 23 perspaudė iš laikraščio "Spolnottā" straipsnį apie Lietuvos prekybos bendroves. Laikraštyje rašoma, jog Lietuvoje pienas esąs vadinamas "baltuoju auksu." Jis tikrai esąs vertas to vardo, nes pieno produktai sudarą 20% viso Lietuvos valstybės eksporto. Tik geros ekonominės organizacijos dėka Lietuva turinti tokį biudžetą. Šis kraštas neturįs savo natūralinių turtų. Girdi, visą pramonės produktų importą Lietuva turinti padengti žemės ūkio produktų eksportu.

Toliau pažymima, jog Lietuva tai esanti išimtinai žemės ūkio šalis, ir josios ūkininkas gyvenąs visiškai gerai. Už tai jis esąs dėkingas įvairioms kooperacijoms ir bendrovėms, gerajam ūkiui. Pieno bendrovės neleidžiančios skriausti ūkininkų.

Pirmaisiais nepriklausomybės metais, baigdamas rašo laikraštis, Lietuvoje buvusi tik viena pieno perdirbimo bendrovė. Šiandien jų esama 200.

Lietuviški Paršeliai Sukėlę Sensaciją

"Kurjer Wilenski" Nr. 232, VIII. 25, rašydamas apie Karaliaučiaus mugę, keletą žodžių tarė ir apie Lietuvos pavilijoną. Girdi, didžiausią sensaciją mugėje sukėlusi porelė iškeptų lietuviškų paršelių, šauniai stovinčių ant trumpų kojyčių. Vokiečiai liečią juos pirštais. Susirenkančios minios žmonių. Visi žiūri į juos, kaip į kokį stebūklą.

Toliau rašo autorius, jog jis nežinąs, kaip ilgai ši minia stovėsianti prie išstatytų žalių obuolių ir prie kelių kapų kiaušinių, parvežtų iš Lietuvos.

Taip pat didelį dėmesį sukėlęs mažas fontanas, kurio dugne plaukioję keletas vėžių.

Baigdamas, straipsnio autorius pažymi, jog ir Lenkija galėtų atsivežti daug daugiau vėžių, negu konservų dėžučių.

Lenkai apie Čiurlionio Kūrybą

"Mysl Polska" Nr. 16, VIII. 15-31 atspaudė straipsnį "Čiurlionis ir lietuvių muzika," kuriame, be kitą, rašoma, jog dažnai atsitinka, kad genialūs meno atstovai peraugą savo didžiu talentu ne tik artimiausią aplinkumą, bet taip pat ir visą epochą. Girdi, Lietuva, dar neseniai atskirta nuo lenkų siena, turinti muzikos srityje asmenį, kurį straipsnio autorius priskiria prie geniju. Tai esąs Mykolas Čiurlionis, apie kurį, atsižvelgiant į jo labai vertingą ir charakteringą kūrybą, esą labai maža žinių.

Toliau straipsnio autorius trumpai aprašo svarbiausius lietuvių muzikos bruožus, kitaip sakant, atvaizduoja tą dirvą, kurioje vystėsi mūsų genialaus muziko talentai.

Paminėjęs Čiurlionio biografiją, autorius pažymi, jog šis menininkas nei savo kompozicijos populiarumu, nei pelnu nesirūpinęs. Daugumas jo kūrybos likę rankraščiuose. Dėl to Čiurlionio muzika nėsanti gerai žinoma ne tik lenkams, bet taip pat ir visose vakarų valstybėse.

Tą spragą, girdi, kuo greičiausiai reikėtų užpildyti, nes ir jo kūrybos originalumas, ir pasaulinio masto šio muziko instrumentacija visiškai užsitarnauja didesnio dėmesio. Jo kūryba turėtų būti įtraukta į Europos koncertų repertuarą.

Girdi, dalis šio genijaus kūrybos esanti surinkta Kaune, Čiurlionio galerijoje, o kita—nemažiau vertinga šio lietuvių kompozitoriaus kūrybos dalis turinti būti viso kultūringo pasaulio nuosavybė.

Lietuvos Žydai Nepatenkinti Užsienių Žydais

"Das Vort" Nr. 200, VIII. 26 atspaudė savo redaktoriaus straipsnį "Iš mūsų pasaulio," kuriame autorius, nagrinėdamas kai kuriuos žydų gyvenimo reikalus, paliečia ir Amerikoje įsteigtą Lietuvos žydų išeivių sąjungą. Autorius nurodo, kad kalbamoji sąjunga Amerikoje atstovaujanti ne visiems Lietuvos žydams, bet siaurai Lietuvos žydų, vadinamų liaudininkų (folkistų) grupei. Toje sąjungoje svarbesnę vietą užimąs žinomas dr. Sudarskis. Girdi, Lietuvos žydai stebisi, kodėl Amerikoje išleistame Lietuvos žydų metraštyje esą įdėti tik tam tikros Kauno žydų politinės pakraipos, kaip "Folksblato," "Moksło Mylėtojų Draugijos," "Jaunųjų Scenos" bei "Žydų Komercijos Gimnazijos" sveikinimai. Šios politinės kombinacijos tiesa turinti būti atskleista Lietuvos žydams Amerikoje.

Baigdamas, autorius pabrėžia, kad panašios kituose kraštuose steigiamos sąjungos Lietuvos žydams nėsančios reikalingos. Jos, gal būt, esančios reikalingos tik Sudarskiui. Apie tai turį žinoti Amerikos žydai.

G. K.

Sunkiai serga. — Dr. Kurtas Schuschnigg'as, paskutinis buvusios nepriklausomos Austrijos kancleris, sunkiai serga Vienoj. Jis gavo nervų sukrikimą jam iškeltos bylos tardymo metu.

LIETUVIAI SEATLE MIESTE

SEATTLE, Wash. — Seattle miestas guli Washingtono valstybėje, prie Ramiojo Vandenyno įlankos. Jis užima didoką, gražų kauburuotos žemės plotą ir turi 400,000 gyventojų. Įvairiausių tautų, daugumoje skandinavų kilmės, tarpe jų lietuvių yra apie 300 (įskaitant ir apylinkę). Senosios kartos inteligentų tėra keletas: teisėjas Kazys Kriaučiūnas (Kay), žinomo Lietuvoje Petro Kriaučiūno brolis. Yra keletas saliūnininkų, keletas ūkininkų (apylinkėje), o visi kiti įvairių profesijų darbininkai kilę nuo Marijampolės ir Mažeikių. Tokių malonių, svetingų tautiečių nesu radęs nei vienoj kitoj Jungt. A. Valst. kolonijoj.

Veikliausieji yra: Motiejus Baltrušaitis su žmona Ieva Tonyliūte iš Naujavalakių kaimo (Marijampolės apskr.) Stasys Beišnas iš Tryškių m., Gulbinai, Tonylis, Madeleckai, Šneideriai, Kirkilai, Arnestauskai, A. Boguslauskis, Žukauskas.

Veikia Seattle organizacijos: 1905 metais įsteigtoji Didžiojo L.K. Gedimino Pašelpinė Draugija turi 84 narius ir $4,964.98 kapitalo. Pirmininkas Jurgis Madeleckas, iždininkas ir sekretorius Stasys Beišnas. SLA 84 kuopa turi 19 narių, Zekevičių pirmininką. 1937 m. įsteigtoji SLA 141 kuopa turi 13 narių, pirmininką J. Jurkėną ir sekretorių Žukauską. LDL Draugija turi 25 narius.

Tos organizacijos laikas nuo laiko rengia pramogas. Man pagyvenus Seattle 10 dienų teko dalyvauti dviejuose parengimuose. Rugsėjo 3 d. DLK Gedimino Paš. Draugija miesto centre surengė vakarėlį, dalyvaujant 120 asmenų. Vakaro šeimininkė buvo Kuverienė, bufetininkais J. Miknys, S. Beišinas, E. Gulbinienė, Garnetienė, kasininku A. Slapikas, vartininkais T. Ulskis ir P. Tamošiūnas. Šokta, užkandžiauta.

Sekmadienį, Rugsėjo 5 d. Genevos paežery (gražiam, lietuvių mėgstamam parke, 20 mylių atstumoj nuo miesto), SLA 141 kuopa surengė pikniką. Dalyvių buvo apie 130, nestokuojant ir svetimtaučių. Iš šokėjų imta po 15c. Prie stalių viešėjo artimųjų būreliai. Ties manim susirinko apie 40 asmenų ir statinėjo man klausimus apie Lietuvos padėtį ir gyvenimą. Atsakinėjau.

Arti vietos universiteto rūmų tautų parkely lietuviai turi pasodinę savo medį su atitinkamu užrašu. Tik gaila, kad pasodintas Lietuvoj neaugantis medis, nors apylinkėj pasitaiko ir Lietuvoje augančių medžių.

Patekau čia, keliaudamas iš Los Angeles į Britų Kolumbiją (Kanadoj) žiūrėti Lietuvos bežemiams kolonizacijai vietos. 10 dienų keliavau Sacramento slėniu, per San Francisco, Crescent City, Portland miškuotus kalnus. Keletos šimtų mylių kelionė buvo įdomiausia mano gyvenime.

Visuomis

SKAITYKITE IR KITIEMS PATARKITE SKAITYTI VIENYBĘ

NAUJAS MOTORLAIVIS "STOCKHOLM"

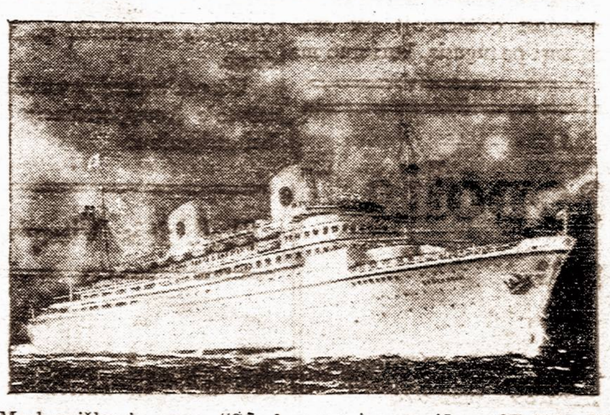

Moderniškasis m-s "Stockholm" yra 28,000 reg. tonų. Nauja Švedų Amerikos Linijos pažyba, nuleistas į jūrą gegužės 29 d. š. m. Cantieri Riuniti laivų statybos bendrovės uoste Monfalcone, netoli nuo Triesto, Italijoje.

Laivą krikštijo Švedijos princesė Ingeborg, dalyvaujant princui Carl, Švedijos ir Italijos karališkoms didenybėms ir Švedų Amerikos Linijos aukštiems valdininkams, bei kitiems įžymiems asmenims laivininkystės pasauly, įskaitant Axel Jonsson, Š. A. L. prezidentas, G. Hilmer Lundbeck, J. A. Valstybėse linijos vyr. direktorius ir G. Hilmer Lundbeck, Jr., J. A. Valstybėse linijos vyr. vice direktorius.

M. S. "Sockholmas" bus didesnis ir greitesnis už dabartinį linijos pažibą m.s. "Kungsholm," pradės plaukioti 1939 m. balandžio mėn., lenktyniuojant su kitais "Baltijos švedų laivyno" laivais, tarp New Yorko ir Gothenburgo, yra atatinkamai prirengtas kruzams (pasivažinėjimams). Bus tankiai naudojamas kruzams iš New Yorko į Vakarų Indiją, Pietų Ameriką, North Cape, Skandinaviją ir Pabaltės valstybes.

Laivas "Stockholm" pastatytas iki aukščiausios klasės Lloyd's Register ir British Corporation Register: jis yra 625 pėdų ilgio, pločio 82 pėdų ir "gross tonage" 28,000, vandeny bus 28 pėdos. Išorinė išvaizdą labai atkreipianti atydą ir didinga, nuolaidžios (streamlined) konstrukcijos, su dviem žemais kaminais. Trys atskirai veikianti Diesel motorai, Sultzerio rūšies, 22,000 IHP, trijų propelerių ir galės nuplaukti apytikriai 19 jūrų mylių į valandą. Su pagelbiniais motorais sudarys maximum jėgą 37,000 IHP. Yra nuo jūrų supimo prilaikančios (anti-rolling) tankos. Reguliariam Trans-Atlantiniam keliavimui turės vietų dėl 1,300 keleivių; Kabin, Turistų ir Trečiąją klasę. Kruzams sutalpins 620 keleivių. Laivo įgula 600. Laive yra dešimts dėnių. Įvairios salės, viešieji kambariai apšviečiami netiesiogine šviesa. De lux kajutės turės privačias verandas ir beveik visi kiti kambariai yra išoriniai su viena ir dviem lovom. Elegantiški baldai, rūkymo salionai, bibliotekos, rašymui kambariai, verandah cafes, kokteliu barai ir t.t. Kirpyklos, grožio palociai, krautuvės, keltuvai, vietiniam naudojimui ir radijo telefonai maudymosi baseinai, turkiškos ir elektrinės pirtys, gimnastika, ir t.t.

Du maudymosi baseinai keleiviams ir vienas laivo įgulai. Šeši keleiviniai keltai. Keturi įrengimai kalbantiems paveikslams rodyti, 400 ind. telefonų vietiniam susikalbėjimui bile kurioj laivo daly, keleviai taip pat galės radijo telefonu susikalbėti bile kurioj daly, Amerikoj ar Europoj. Apsauga nuo gaisro, sulyg veliausios mados ir išradimų, ne tik sulyg Švedijos ir tarptautinių reikalavimų, bet sulyg naujų Amerikos įstatymų.

Švedų Amerikos Linija palaiko nuolatinį susisiekimą tarp New Yorko ir Klaipėdos, per Gothenburgą, kelionė prasideda ir baigiasi linijos laivais. Nuo Kalmaro ar Stockholmo keleiviai į Klaipėdą vyksta moderniškuoju S.S. "Marieholm". Ta proga ir lietuviams teks naudotis šiuo nauju Švedų Amerikos Linijos laivu "Stockholm"—pritaikintu šių moderniškų laikų keliavimui.

Vl. Mučinskas

BAIGĖ DAKTARO MOKSLĄ

Antanas V. D. Nevulis

NEW BRITAIN, Conn. — Keli mėnesiai atgal, seno VIENYBĖS skaitytojo sūnus, Antanas V. D. Nevulis, sekmingai baigė daktaro mokslą.

Baigęs vietines mokyklas, vėliau studijavo aukštą mokslą Vermont Universitete, State Agricultural College, Burlington, Vt. Gerai baigė mokslą, laimėdamas pirmą dovaną "Carbee" už geriausią ir aukščiausią pažymį medicinoje ir abstetrics.

Tuojaus po baigimo mokslo, Suvienytų Valstybių kariuomenės vadovystė nužiūrėjus tokį

Netekus motinos mokslo metais, prisėjo dr. Nevuliui daug vargo ir sunkumų pakęsti, kad gabų gydytoją, ėmė ir pakėlė jį pirmuoju leitenantu Medicinos Corps.
tik pasiekti aukštą mokslą gydytojo šakoje. Bet tėvelio ir sesers slaugės pagelba jis pasiekė, ko jis troško.

Reikia paminėti, kad Antanas iš keturių vaikų yra jauniausias. Jo brolis Edvardas yra pasižymėjęs, ilgametis tarnautojas Jungtinių Valstybių laivyne. Benis užbaigęs aukštą biznio mokslą Bostone dabartiniu laiku yra Meksikoje, Eastman Kodak Co. vedėju (manager)

Dabar dr. Nevulis dirba New Britain Generalinėj Ligoninėj. Tenai turės būti vienus metus dėl praktikos.

Jauno lietuvio gydytojo apsigyvenimas šiame mieste turi būti naujiena ir džiaugsmas vietiniams lietuviams. Savų profesionalų mums dar gana daug trūksta, o mums visada labiau malonu būti aplankytam savo gydytojų.

Reikia tikėtis, kad jaunas, gabus gydytojas bus tikrai didelė pagelba vietiniams lietuviams, o vietiniai nepamirš jo širdingai paremti.

Linkim gydytojui A. Nevuliui gero pasisekimo.

John P-kus, Jr.

KIBIRKŠTYS

Kūdikiai užnuodyti raudonųjų kerštingų izmų nuodais. Šiomis dienomis man teko būti vienoje lietuviškoje svetainėje, kurioje vyko trys skirtingi susirinkimai. Vienas iš jų buvo raudonųjų stalinčių.

Stalinčiai į savo susirinkimus paprastai vedasi ir mažamečius vaikus, kuriuos jie iš mažens rengia būti gerais kovotojais prieš kapitalistinį surėdymą ir neapkęsti kitaip manančių žmonių.

Tie nekalti kūdikiai tarpe 8 ir 15 metų amžiaus laisvai bėgiodami po koridorių duris prasiverdami tėmija, kas dedasi kituose kambariuose ir nuo kiekvieno atsitraukdami garsiai lietuvių ir anglų kalbom šūkauja: "čia buržujai, čia fašistai, čia turtingi žmonės, jie ne mūsų klasės" ir t.t.

Žiūrint į tuos nekaltus kūdikius tiesiog darosi koktu ir kartu gaila jų jaunutės sielos, kuri iš pat kūdikystės taip kerštingai yra užnuodyta neapykantos uodais, kitaip manančių žmonių, kurių neapkenčia sufanatikėję jų tėvai. Ir ką galima tikėtis iš tų kūdikių, kada jie suaugs į metus?...

Čia man prisimena prieš kelis metus tam atgal, kada suniekšėję komunistai buvo pačiame įkarštyje savo kvailiojimo toje pačioje lietuviškoje svetainėje buvo įsteigę neva lietuviškai mokytis vakarinę mokyklą.

Į tą jų "mokyklą" ateidavo žydų tautybės komunistė duoti tikro komunizmo pamokas, kaip reikia kovoti prieš kapitalistų klasę ir išgriauti kapitalistinį sutvarkymą.

Po tokių pamokų būdavo einama ir prie praktikos. Komunistė mokytoja vaikučius surikiuodavo į vieną kambario pusę. Paskui kedes padalindavo į dvi dalis ir vaikučiams aiškindavo, kad viena dalis kėdžių yra darbininkų klasė, o kita kapitalistų klasė, darbininkų išnaudotoja.

Prasideda tikra ataka ant kapitalistų klasės taip, kad nei viena kėdė nepasilikdavo savo vietoje. Vaikučiai su pamėgimu ir sušilę "kariaudavo" su kėdėmis.

Žinoma, tokia "karo mokykla" ilgai gyvuoti negalėjo. Salės šeimininkai, sužinoję kokias pamokas toje mokykloje mokiniai gauna (o sužinoti nebuvo sunku, kada po kiekvienai pamokai atsirasdavo kėdžių be kojų), mokyklą uždarė ir "profesorius" išvijo.

Titnagas

LIETUVOS – AMERIKOS IMPORTO IR EKSPORTO BENDROVĖ

Importuoja ir parduoda Lietuviškus Maisto B—vės Konservuotus kumpius ir Picnic Hams didelėse ir mažose skardinėse, raugintus agurkus ir kepeninį paštetą (Liver Paste).

Užsakymai priimami nemažesniems kiekiams kaip 5 dėžės

LITHUANIAN - AMERICAN IMPORT & EXPORT CORPORATION

New York Tel. REctor 2-2786

NUOLATINIS, GREITAS SUSISIEKIMAS

Tarp New Yorko ir Klaipėdos, Per Gothenburgą

Kelionė prasideda ir baigiasi Švedų Amerikos Linijos laivais

Nuo Švedijos, vyksta iš Stockholmo ar Kalmaro moderniškuoju S. S. "MARIEHOLM."

Nereik Švedų vizos keleiviams į Lietuvą per Švediją

Lavų išplaukimai iš New Yorko:

KUNGSHOLM Rugsėjo 14, Spalių 28,
DROTTNINGHOLM Rugs. 24, Lapk. 3,
GRIPSHOLM Spalių 1, Spalių 25,

Platesnių žinių ir laivakorčių kreipkitės į vietinį laivakorčių agentą, arba į

SWEDISH AMERICAN LINE

636 Fifth Avenue, (Rockefeller Center) New York, N. Y.

VIENYBĖ

Tautinio Jaunimo organizavimo darbas varomas toliau

Rugsėjo mėn. 14 d. 8 val. vakare, VIENYBĖS įstaigos patalpose įvyko Amerikos Tautinio Jaunimo Są-gos Centro valdybos susirinkimas.

Šis susirinkimas buvo šauktas savo darbo keliu ir rengimo Spalių 9-tos dienos minėjimo reikalu. Į susirinkimą atvyko Tautininkų klubo atstovai V. Vyšnius ir Pr. Venys. Lietuvių Meno Teatro atstovu buvo A. Grunskis.

Susirinkimą atidarė pirm. Vit. Bukšnaitis paaiškindamas susirinkimo šaukimo reikalą. Ant. Alekna plačiau paaiškino atvykusiems atstovams pradinį Amerikos Tautinio Jaunimo organizavimo darbą, organizavimo tikslus ir būtiną organizavimo reikalą.

Prieita prie spalių 9 d. minėjimo rengimo. Minėjimo pirmas iniciatorius yra A. T. J. S. Centras. Valdyba tai svarstė ir pirmesniuose savo susirinkimuose. Nutarta buvo rengti organizacijos vardu ir kviesti visas lietuvių esamas organizacijas, klubus, draugijas ir plačią visuomenę. Kviesta buvo asmeniškai jau kai kurios organizacijos.

Tautininkų Klubo atstovai p. p. Vyšnius ir Venys savo kalbose sveikino A. T. Jaunimo organizavimo iniciatorius ir linkėjo pasekmingo ir gražaus darbo žadėdami kooperuoti darbe savo klubo jėgomis. Tautininkų klubas pilnai sutinka su rengimu minėti Vilniaus užgrobimo sukaktuves ir prisideda savo jėgomis ir darbu. Tautininkų Klubas atstovaus minėjime kalbėtojais ir užpildymu kitos programos. Iš Klubo bus deleguoti atstovai ir kalbėtojai.

Pakviestas kalbėti vyr. VIENYBĖS redaktorius S. E. Vitaitis sutiko. Nutarta kviesti į minėjimą ir svetimtaučius. Taip pat bus kviečiama laiškais ir žodžiu: Moterų Vienybė, Birutės Merginų Klubas, Lituanikos klubas, Dariaus-Girėno Aero Klubas, Operetės choras (išpildyti dainų ir muzikos programą), Geležinio Vilko Dr-vė, Dariaus-Girėno pirmąjį Legijono Postą ir kit. Kvietimo darbą pavesta atlikti A. Aleknai.

Minėjimo laiku bus platinama Vilniaus Pasai ir ženkleliai. Jei bus suspėta, tai manoma pastatyti scenoje nedidelį veikalėlį. Kiti kalbėtojai bus kviečiami privatūs asmenys ir iš draugijų.

Atstovams susirinkimą aplei dus valdyba svarstė kitus bėgamuosius organizavimo reikalus. S-gos konstitucija tvarkoma ir einama prie galo.

Nutarta šaukti visų organizacijų atstovų Spalių 9 d. minėjimo reikalu susirinkimas, kurio data bus pranešta vėliau.

Susirinkimas nusitęsęs 2 val. su virš uždarytas pirm. Vit. Bukšnaičio.

P. Juknys, sekr.

Skaitykit Vienybę

PAGERBIMO IR IŠLEISTUVIŲ VAIŠĖS

Amerikos Tautinio Jaunimo S-gos organizavimo Centras rengia pagerbimo ir išleistuvių vaišes Lietuvos svečiui majorui S. Narušiui. Kadangi pradžioje organizavimosi darbo nebuvo galima svečiui surengti sutiktuves, tai yra rengiama išleistuvių vaišės.

Kaip žinoma, Lietuvos kariuomenės atstovas majoras S. Narušis dabar lankosi po Amerikos lietuvių kolonijas tikslu susipažinti su išeivių brolių gyvenimo sąlygomis ir pan. Be to, atvežė Lietuvos Karininkų dovaną — Vinco Kudirkos biūstą, kuris bus pastatytas Clevelando Lietuvių Kultūriniame Darželyje.

Mjr. S. Narušis yra žurnalistas ir daugiausiai rašo į spaudą iš Lietuvos kariuomenės gyvenimo ir tvarkymosi. Išvyksta atgal į Lietuvą spalių mėn. antroje pusėje.

Todėl A. T. J. S-gos Centras rengia mjr. S. Narušiui išleisuvių ir pagerbimo vaišes. Susivienijimo salėje, 197 Grand Str., Brooklyne.

Rengiamų vaišių data bus pranešta vėlesniu laiku spaudoje.

DAINŲ VAKARAS

Jau ne kartą buvo rašyta, kad sekmadienį, rugsėjo 25 d. Susivienijimo salėj įvyks dainų vakaras ponios Z. Vitaitienės ir dukters Genovaitės. Šis vakaras bus tuomi įdomus, kad ruošia čia augęs jaunimas.

Juk p. Vitaitienė čia gimusi ir augusi (Chicagoj) jau dukterį turi paaugusią, kuri nuo mažens jau yra ne kartą lietuviškuose parengimuose dalyvavus.

Šis vakaras savaime liūdys, kad mūsų jaunimas nenutautėja, bet myli savo tautą ir rengia parengimus, palaikydami kultūrą. Po koncerto bus smagūs šokiai prie Berenio orkestros, kur galės šokti, žaisti, dainuoti ir susipažinti su čia gimusiais jaunuoliais ir neseniai atvykusiais iš Lietuvos mergaitėmis ir berniukais.

M—kas.

Lietuvių Biznierių Dr-ja vėl Turės Radijo Programas

Brooklyno Lietuvių Biznierių Dr-ja, kuri davė radijo programas iš stoties WWRL, per 10 savaičių transliavo kasdien be apleidimo. Vasaros metu programą palaikyti buvo sunkoka ir buvo gaunama tam tikrų nuostolių. Atėjus geresniam laikui Draugija buvo priversta radijo programą nutraukti susidėjus tam tikormis aplinkybėmis. Stotis WWRL nekooperavo su Draugija, bet retkarčiais sudarydavo net sunkumų.

Draugijos valdybos nariai ieško naujos stoties ir tikimąsi, kad netrukus Brooklyno Lietuvių Biznierių Draugija vėl duos savo radijo programas.

Atitaisoma Klaida

VIENYBĖS rugsėjo 15 d. laidoje vietos žinių korespondendencijoje "Smagi pramoga", gegužinėje SLA 182 kuopos, kuri įvyko rugsėjo 11 d. pp. Lapių viešbutyje Babylon, N. Y., praleista, kad kalbėjo inžinierius K. Buivydas ir Moterų Vienybės pirmininkė p. Buivydienė.

Už praleidimą pavardžių parašytoje korespondencijoje labai atsiprašau. *Rep.*

Skelbkitės Vienybėje

KRAUJO-ODO' NERVŲ LIGOS NUSILPIMAS VIDURIŲ LIGOS

Moterys ir vyrai sergantys kraujo ir odos ligomis, kroniškų nervų suirimu, bendru kūno nusilpimu, vidurių ir išeinamosios žarnos ligomis, nosies, žarnos, plaučių, bronchito ir kepenų ligomis, kurių nesuprantate, tuojau kreipkitės

X-Spinduliai, Kraujo ir šlapumo ištyrimas prieinama kaina

EGZAMINACIJA NEMOKAMAI

Dr. L. ZINS
110 East 16th Street,
New York, N. Y.
tarp 4th Ave ir Irving Pl.

(Įsteigta prieš 25 metus)

VALANDOS: 9 val. ryto iki 8 val. vakaro. Sekmadieniais nuo 9 val. ryto iki 3 val. popiet.

Įstojo į Universitetą

Jaunuolis Antanas Kairys įstojo į New Yorko universitetą studijuoti odentologijos.

Linkime pasiekti užsibrėžto tikslo!

Visokiais kelionių ir dokumentų reikalais kreipkitės į Vienybės Travel Bureau, 193 Grand St., Brooklyn, N. Y.

New Yorko Teatruose

SONJA HENIE — RICHARD GREENE
in "MY LUCKY STAR"
• GALA REVUE ON THE STAGE •
Any Day Any Seat to 1 P.M. 25 Cents
ROXY 7th Ave. and 50th Street

Angliai! Angliai!

Pirkite Anglius Dabar!

Nes kainos nuo spalių 1 d. pabrangs.

Telefonuokite tuojau EVergreen 7-7550

LISAUSKO ANGLIŲ CO.

335 Union Avenue,
Brooklyn, N. Y.

HAVEMEYER 8-0259
RALPH KRUCH
FOTOGRAFAS
65-23 GRAND AVENUE
MASPETH, N. Y.

Tel.: EVergreen 7-2534

J. VAITULIONIS
PIRMAS LIETUVIS
Chiropraktas Gydytojas
331 GRAND STREET,
BROOKLYN, N. Y.
Valandos: nuo 9 ryto iki 8 vak.
Nedėlioms ir šventadieniais
Nuo 10 ryto iki 1 po pietų

Dr. H. MENDLOWITZ
Perkėlė savo Williamsburgo ofisą į
522 BEDFORD AVE
netoli Taylor St.
BROOKLYN, N. Y.
Tel. EVergreen 7-1312
PRIEMIMO VALANDOS:
nuo 1 val. iki 3 val. p. p.
ir nuo 7 v. vak. iki 8 vak.
FLATBUSH OFISAS:
2220 Avenue J

Clement Voketaitis
ADVOKATAS
50 COURT STREET,
Brooklyn, N. Y.
Tel.: Triangle 5-3622
168 GRAND STREET,
Tel.: Evergreen 8-7179

BROOKLYNO LIETUVIAI GYDYTOJAI

DR. JOHN WALUK
161 No. 6th Street
VALANDOS
8—10 ryte
1—2 p. p.
6—8 vak.
Šventadieniais susitarus
Tel. Evergreen 8-9229

DR. ED. W. ŽUKAUSKAS
1114 Foster Avenue
VALANDOS
1—2 p. p.
6—8 vak.
Ir pagal sutartį
Tel. Mansfield 6-8787

DR. A. PETRIKA
(DANTŲ GYDYTOJAS)
221 So. 4th Street
VALANDOS
9—12 ryte
1—8 vakare
Penktadieniais uždaryta
Tel. Evergreen 7-9105

TURIZMO IR APDRAUDOS BIURAS

- Laivakortės greičiausiais laivais į visas šalis
- Greitas ir saugus pinigų siuntimas į visas šalis
- Generalinė apdrauda.—Namai, automobiliai
- Nuosavybių pardavimas ir administravimas
- Importavimas ir eksportavimas į ir iš Lietuvos
- Atliekami visi reikalai, kokiais tik kas kreipiasi
- Notaras—Tvirtina visokius dokumentus

A. S. TREČIOKAS
314 WALNUT STREET, NEWARK, N. J.
kampas Adams Street
TELEFONAS: MArket 2-4867 arba BIgelow 2-1093

Phone STagg 2-0783 Night HAvemeyer 8-1158
JOSEPH LE VANDA
Laisniuotas Graborius ir Balsamuotojas
Notary Public
337 UNION AVENUE, BROOKLYN, N. Y.
Namas tas pats, tiktai miesto patvarkymu pamainytas numeris buvusio 107 Union Avenue.

SALDAINIŲ KRAUTUVĖ
Didelis pasirinkimas geriausių saldainių dėžėse iš Amerikos. Taip pat galite gauti saldainių ir iš LIETUVOS
Namie gaminti ledai (Ice Cream)
Geriausi užkandžiai
ALUS IŠ KRANO IR BONKUTĖMIS
JUOZAS GINKUS
495 Grand Street, Brooklyn, N. Y.
EVERGREEN 4 7142

Lietuviškas Monopolis
Siūlo gerą, nupigintomis kainomis, degtinę

Ruginė nuo 2 iki 3 metų senumo, 90 proof:
REPUBLIC, dviejų ir pusės metų, kvorta _____ $1.89, pint 97c.
BALTIMORE CLUB, dviejų ir pusės metų, kvorta ____ 1.89 pint 97c
TREADMILL, 3 metų senumo kvorta _____ ____ 1.89, pint 97c
SILVER STALLION, 2 metų senumo, kvorta _____ 157, pint 82c
NATIONAL CLUB, 2 metų senumo, kvorta _____ 1.57, pint 78c
SEA KING, 1 mėnesio senumo, kvorta _____ 1.39, pint 73c
BOURBON:
LOUISVILLE CLUB, 3 metų senumo. _____ pint 97c
TWO NATURALS, 1 metų senumo, kvorta _____ $1.50
MOUNT FARM, 3 metų senumo, kvorta _____ 1.65 pint 87c
PLAY BALL, 1 mėnesio senumo, 80 proof, kvorta ____ 1.22 pint 63c
HONEST BILL, 1 mėnesio senumo, 80 proof, kvorta 1.22 pint 63c
K 99, 3 metų ir 2 mėnesių senumo, 90 proof _____ pint 1.00

California vynas nuo 97c. iki $2.25 už galioną.
KONIAKAI nuo $1.79 iki $4.89 už bonką.
LIETUVOS Valstybinė ir tūkstančiai kitokių gėrimų.

REPUBLIC LIQUOR STORE
415-17 KEAP STREET, BROOKLYN, N Y.
Arti Grand Str. Telefonas EVergreen 7-2089

TARZANAS UGNYJE — Edgar Rice Burroughs, vertė Pijus Bukšnaitis

67.—"Pagaukite, ar užmuškite jį!"—šaukė Gulmas, rodydamas į Doką ant kalno. "Jei grįšite be jo, patys būsite nužudyti!" Tų savo viršininko grasinimų pabūgę penki likusieji laukiniai vėl pradėjo lipti į kalną, jau nepaisydami Doko svaidomų į juos akmenų, kurie kartais ir nepataikydavo.

Doko rankos veikė lyg mašina, leisdamos akmenį po akmenio į besiartinančius laukinius. Netrukus Dokas suprato, kad kai kurie tų sužvėrėjusių laukinių vis tik užlips ant kalno. Jie kas kart buvo vis arčiau ir arčiau. Greitai jie prilips tiek, kad galės mesti į Doką savo baisias lazdas...

...Dokui desperatiškai kovojant su laukiniais saulės garbintojais, Taranas buvo nuo jo gana toli, kad galėtų gelbėti. Tikrenybėje, jis nei nežinojo, kur yra Dokas su Diku. Jis skubėjo per medžius tik tikėdamasis netyčiomis surasti jų pėdsakus, kurių iki šiol niekur nebuvo matyt.

Dažnai Tarzanas sustojo ir, pridėjęs rankas prie burnos, leido į džiungles savo garsųjį visos gerklės riksmą, kuris nuskambėdavo toli, toli. Po kiekvieno tokio šūkio Tarzanas minutę paklausydavo, ar neateis iš tolumos koks atsiliepimas. Bet nieko nebuvo girdėti. Argi bus pasivėlavęs Tarzanas?

— žiūrėkite Kas bus toliau — kitame Vienybės numeryje —

LAIDOTUVIŲ DIREKTORIAI

MATTHEW P. BALLAS
(BIELIAUSKAS)
660 Grand St., Brooklyn, N. Y.
NOTARY PUBLIC Tel STagg 2-5043

STEPHEN AROMISKIS
(ARMAKAUSKAS)
423 Metropolitan Ave., Brooklyn, N. Y.
Tel. EVergreen 7-4335 *Koplyčia Laidotuvėms*

A. VALANTIEJUS
54-41—72nd St., Maspeth. L. I., N. Y.
NOTARY PUBLIC Tel. NEwton 9-4464

BARRY P. SHALINS
(ŠALINSKAS)
84-02 Jamaica Ave., Brooklyn. N. Y.
Tel. VIrginia 7-4499 *Koplyčia Laidotuvėms*

JUOZAS GARŠVA
231 Bedford Ave., Brooklyn, N. Y.
KOPLYČIOS LAIDOTUVĖMS
Tel. EVergreen 8-9770

Visi šie laidotuvių direktoriai išnuomuoja automobilius įvairiems reikalams