VIENYBĖ

LITHUANIAN DAILY

LII. METAI. 220 (511) N. Telephone: EVergreen 7-7840 BROOKLYN, NEW YORK, ŠEŠTADIENIS, 1938 M., RUGSĖJO-SEPTEMBER 24 D. KAINA 3 CENTAI

Spalių Devintą — Vilniaus Dieną — atatink[illegible] prisimin-ti raginami Amerikos, Kanados ir kitų kontine[illegible] tuviai. Amerikos Liet. Tautinė Taryba

New York Public Library 470 Fifth Ave.

NAUJA ČEKU VYRIAUSYBĖ

ŠIANDIEN

Ar nenorimo išvengsime
Sovietijoj tyla
Lenkijos straksėjimas
Vėžio balsas

VYT. ŠIRVYDAS

Vienas amerikonų žurnalas gerai sako, kad šiandien žmonės, kuriems niekas nepasitiki, stumia žmoniją į karą, kurio niekas nenori. Prancūzai klausia anglų, anglai klausia vokiečių, kas daryti su Čekoslovakija, bet niekas neklauso pačių čekoslovakų. Bloga, kai mažiukas turi dičkių draugų, kurie jam "gero" nori!

Tačiau, yra ir kita pinigo pusė. Niekad savo amžiuje lėktuvu neskridęs, Anglijos ministerių pirmininkas sėda į vieną ir skrenda pas Hitlerį. Anglija, reiškia, ateina pas Vokietiją. Prancūzija mobilizuoja du milijonu vyrų ir ruošiasi dar du milijonu prie ginklų pašaukti. Kai kurie mūsų laikraščiai bando mus įtikinti, kad Sovietų Sąjunga "tvirčiausia" už Čekoslovakijos sveikatą stojanti. Tačiau, pasaulis nemato "tvirtą" Staliną pakeliant bent pirštą.

New Yorko Times korespondentas iš Maskvos rašo: "Dabartinio pasaulinio krizio įdomioji smulkmena yra tyla, kurios sovietų vadai šiuo klausimu laikosi. Sovietų valdininkai pasitenkina tik pakartojimu Litvinovo žodžių, tartų kovo mėnesį, kad Sovietų Sąjunga pagerbs savo tarptautinius prižadus. Bet gal — tyla gera byla?

Arklys sakoma, vis su keturiom kojom. Gryno, šimto nuošimčių, bešališkumo spaudoje būti negali. Bešališkiausias žmogus, rašydamas, nejučiomis, laikosi sau įgimtos krypties. Šitas faktas svarbu turėti ypatingai dabar, kada spaudą ir viešus pareiškimus audžia ir ataudžia visokios rūšies propoganda.

Kratykis papročio tikėti, kad kas laikraščiuose parašyta, tai teisybė! Kiekvieną žinią, kiekvieną pareiškimą perkošk savo sveiku protu. Pažiūrėk, iš kur imta, kokios krypties laikraštyje įdėta, ar sutinka su sveiku protu ir gyvenimo faktais.

Tavo vienintelė apsauga yra **lyginti žinias ir pranešimus.** Štai kodėl laisvos spaudos principas tiek brangus. Sovietų Sąjungos, Italijos ir Vokietijos piliečiai šito palyginimo daryti negali, nes jiems neduodama kitokių šaltinių.

Italijos Mussolini smarkiai stoja padalinti Čekoslovakiją tautiniais kantonais, o lenkų laikraščiai, tokį padalinimą spėdami, reikalauja atplėšti Tešeno kraštą su 80,000 lenkų (kurie sudaro tik pusę visų Čekoslovakijos gyventojų nuošimtį!).

Bet, jei dalinti, tai dalinti: jei galima Čekoslovakijai šitokį padalinimo principą, tai kodėl negalima Lenkijos padalinti lietuvių, gudų, ukrainiečių ir vokiečių kantonais? Lenkijoje tiek pat mišri tautinė sudėtis, kaip Čekoslovakijoje.

Lenkai turėtų pasižiūrėti į savo namus, pirm negu nešti "tvarką" į svetimus.

Obuolys nuo obelies netoli ritasi. Mūsų geltonosios spaudos atstovas Bostone meta savo balsą dėl šios skilties vardo. Sako, reikėtų ją ne ŠIANDIEN vadinti, bet ATGAL.

Bet, draugučiai, VIENYBĖ niekados nesakė atbuliaja Keleivio pažanga: ji visados ėjo su šia diena, o ne vakarykščia: ji su tautine visuomene ėjo pirmyn, ne atgal. Balsą, todėl, sugražiname atgal.

VĖTRA UŽMUŠĖ 400 ŽMONIŲ

Milžiniški gyventojams nuostoliai

NEW YORKAS. — Pereito trečiadienio popiety siautusi tropiškoji viesula, kuri palietė Long Island ir Naująją Angliją. Viesula su smarkiu lietumi dūkdama virš 100 mylių į valandą smarkumu, padarė milžiniškus nuostolius užmuštais ir sužeistais žmonėmis bei sunaikindama turtą. Dar nepilnais apskaičiavimais pasiremiant užmuštų žmonių skaičius siekia 403 asmenis ir medžiaginiai nuostoliai siekia apie 150 milijonų dolerių. Sugriauta ar į jūras nuplauta virš 1,000 namų. Tik viename Westhampton Beach, L. I., 200 namų nuplauta į jūrą.

Taigi tūkstančiai paliko be pastogės. Iki šiol nesuspėta apskaičiuoti kiek sužeista žmonių šioje nelaimėje. Raudonasis Kryžius skuba teikti pagelbą nukentėjusioms sritims, taipgi prezidentas Rooseveltas sumobilizavo visokią galimą pagelbą šios nelaimės ištiktiems žmonėms.

Susisiekimas tik lėktuvais

NEW YORKAS. — Praūžusi vėtra su lietumi pridarė nuostolių 150 milijonų dolerių vertės. Per tris dienas iškritęs lietus tiek patvindė upes, užtvenkė kelius ir geležinkelius, kad joks susisiekimas neįmanomas. Vienintelis susisiekio būdas liko lėktuvai. Pranešama, kad sustojus geležinkeliams, iš Newarko aerodromo per keliolika valandų atlikta šimtas skridimų New Yorkas — Bostonas. Pranešama, kad dar 24 valandas reikės laukti, iki prasidės reguliaris susisiekimas Naujojoj Anglijoje.

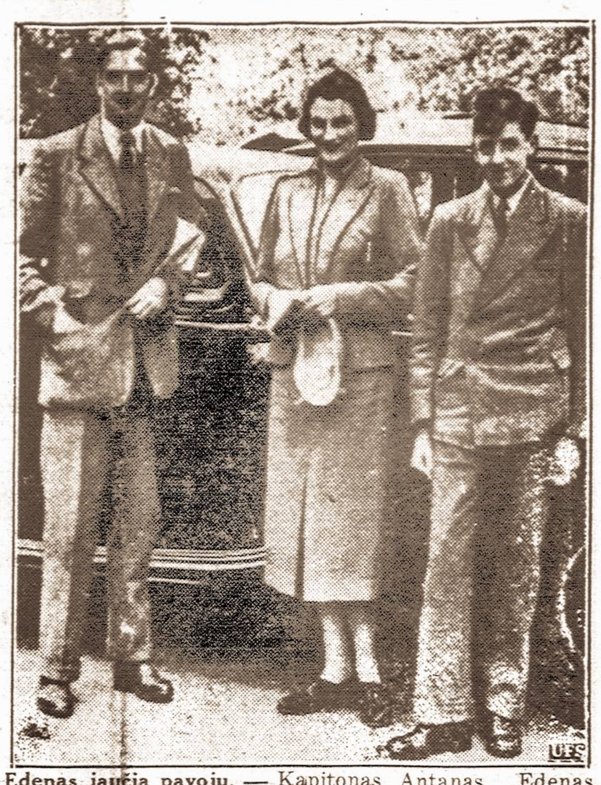

Edenas jaučia pavojų. — Kapitonas Antanas Edenas, buvęs Anglijos užsienių reikalų ministeris, kalbėdamas apie Čekoslovakijos krizį ir Anglijos vaidmenį jame, pareiškė, kad kiekvienas jos žingsnis traukia Angliją arčiau prie karo. Paveiksle Edenas matomas su žmona ir sūnumi.

VĖLIAUSIOS PASAULINĖS ŽINIOS

BERLYNAS. — Bulgarijos karalius Borisas III atvažiavo į Berlyną, po trumpo vizito pas tėvą, karalių Ferdinandą, kuris šiuo metu yra Coburge. Savo kelionėje jis mano aplankyti Londoną, Paryžių ir Romą jį pasitiko užsienių reikalų ministerijos valdininkai ir Bulgarijos atstovybės nariai.

LONDONAS. — Šiandien Anglijos karo veteranų legijonas turi pas save svečiuose aštuonis šimtus Vokietijos karo veteranų. Vokietijos legijonieriai atvažiavo Anglijos legijono kviečiami.

LONDONAS. — Anglijos premjerui Chamberlainui pasiruošus važiuoti Vokietijon, 10 tūkstančių žmonių minia susirinko sukelti demonstracijas. Susirinkusi minia jam išvažiuojant šūkavo: "Chamberlainas turi važiuoti ir stoti už Čekoslovakiją". Minia turėjo vėliavas kuriose buvo išrašyti parašai: "Anglijos prarasta garbė šiandien, reiškia Anglijos prarastą taiką rytoj". Tai nebuvo džiaugsmo šūkiai, bet pilni piktumo ir pagiežos. Pirmą kartą jam važiuojant minios išlydėjo jį džiaugsmingai, bet jis jas apvylė.

BARCELONA. — Ispanijos lojalistai praneša, kad iki kitų metų sausio mėnesio pirmos dienos visi amerikiečiai ir kiti savanoriai, kurie šiuo metu yra lojalistų kariuomenėje, iki tos dienos turi apleisti transejas ir važiuoti namo.

Šį pranešimą padarė premjeras Juan Negrins ir jis bus įvykdytas trijų mėnesių bėgyje.

HENDAYE. — Ispanijos sukilėliai praneša, kad jie šiuo metu turi persvarą Ebro upės fronte. Per paskutinius mūšius jie paėmė du svarbius, turinčius strateginės reikšmės kalnus šiam fronte. Puolimuose dar vis dalyvauja visos kariuomenės dalys. Venta de Composines dalyje sukilėliai baigia lojalistus apsupti. Kituose frontuose lojalistai laikosi gana stipriai.

LONDONAS. — Bukingamo rūmuose šiomis dienomis pradėjo statyti slėptuvę apsisaugoti nuo nuodingų dujų ir galimo Londono bombardavimo. Ši slėptuvė yra statoma rūmų požemyje ir bus vien tik karališkajai šeimai. Viso bus paruošta du kambariai, kuriais naudosis karališkoji šeima ir jų tarnai.

DALADIER LAIKO KABINETĄ SAVO RANKOSE

PARYŽIUS. — Prancūzijos premjeras Eduardas Daladier, kuris kartu su Chamberlainu paruošė Anglijos-Prancūzijos planą, kuris šiuo metu tiek triukšmo sukėlė visame pasaulyje. Visoje Prancūzijoje darbininkai kelia viešus protestus prieš planą, kuriuo Čekoslovakija turėjo paaukoti sudetus Vokietijai.

Šiuo metu Daladier stovi prieš du pavojus: finansinį ir politinį.

LENKAI UŽĖMĖ MIESTUS ČEKŲ TERITORIJOJE

VARŠUVA. — Neoficialiomis žiniomis pranešama, kad dalis lenkų gyventojų Čekoslovakijoje paėmė savo žinion porą miestų Čekoslovakijos teritorijoj. Varšuvos mieste susirinkusi 50 tūkstančių žmonių minia į Pilsudskio aikštę, kėlė didžiausias ovacijas, vadindami juos tautos didvyriais. Lenkijoje taipogi organizuojama "Laisvieji batalijonai", sudetų vokiečių pavyzdžiu.

DERLIAUS ŠVENTĖS LIETUVOJE

KAUNAS. — Vendžiogalos apylinkės Derliaus Šventėje dalyvavo ministeris pirmininkas kun. Mironas, Vyžonuose — žemės ūkio ministeris Tūbelis ir Betygalos — finansų ministeris Indrišiūnas. Ūkininkai valstybės prezidentui ir vyriausybei visur entuziastingai reiškė padėką ir pasitikėjimą.

CHAMBERLAINAS PRAŠO HITLERĮ TAIKOS

GODESBERGAS. — Vidurinės Europos padėčiai negerėjant, Anglijos ministeris pirmininkas Neville Chamberlainas šiame mieste kalbėdamasis su Hitleriu ir kitais aukštaisiais Vokietijos nacių ir kariuomenės vadais, prašė kanclerio, kad jis stengtūsi kiek galint, palaikyti taiką Čekoslovakijos-Vokietijos pasienyje. Ir kad neįsileisti į netikėtinumus, iš kurių gali kilti naujas didysis karas.

Kalbama, kad Hitleris jau buvo išleidęs įsakymą, kuriuo vyriausias Vokietijos kariuomenės vadas buvo pasiruošęs pasiųsti kariuomenės būrius užimti sudetų vokiečių apgyventas teritorijas Čekoslovakijoje, kurios yra Vokietijai priskirtos sulig Anglijos-Prancūzijos planu.

Chamberlainui atvykus į Vokietiją šis žygis buvo sulaikytas, kad išgirdus ką naujo Anglijos premjeras pasakys.

Viesulos darbas. — Šiltųjų kraštų viesula, kuri šiom is dienomis praūžė pro rytines valstybes, pridarė daug žalos. Paveiksle matome kaip krisdamas medis sulaužė sunkvežimį netoli Red Bank, N. J.

GEN. SYROVY SUDARĖ NAUJĄ VYRIAUSYBĘ

MILAN HODZA KABINETAS REZIGNAVO TAUTA PASIRUOŠUS GINTIS

SUSIRĖMIMAI ČEKŲ PASIENYJE

PRAHA. — Generolas Jan Syrovy, plačių pečių, penkiasdešimt metų amžiaus, anksčiau ėjęs vyriausio kariuomenės inspektoriaus pareigas, paskirtas sudaryti naująjį Čekoslovakijos kabinetą ir kartu, su didėjančiu gyventojų tarpe pasipiktinimų už atidavima sudetų teritorijos Vokietijai, kovoti, kad ją atgavus.

Veteranas, senas karys, kuris save laiko draugišku Sovietų Rusijai, paėmė valstybės vairą iš premjero Milan Hodza, kurio kabinetas rezignavo vakar, nelaukdamas iki kariuomenė perims valstybės valdymą savo žinion.

Generolas Jan Syrovy yra laikomas vienu iš valstybės stipriausių "ramsčių", kuris šioje krizio valandoje perėmė krašto apsaugos ministeriją ir ministerio pirmininko vietą į savo rankas. Didžiojo karo metu jis kovojo pagarsėjusiame čekų legijone Rusijos kariuomenėje prieš Vokietiją. Kovų metų jis prarado vieną akį. Tuo laiku kaip tik ir išsivystė draugiškumo ryšiai tarp Rusijos ir Čekoslovakijos.

Jam perėmus ministerių kabineto sudarymą savo žinion, jis pasiliko naujame kabinete tik vieną senojo kabineto narį, užsienių reikalų ministerį Kamil Kroftą.

Kalbama, kad naujasis kabinetas bus sėkmingas, nes visi gyventojai reikalavo, kad kariuomenė perimtų valstybės vairą savo rankosna.

Prezidentas Benes, kalbėdamas per radijo apie naująjį kabinetą, apibūdino jį, kaip: "tautos solidarumo vyriausybė". Toliaus kalbėdamas jis pasakė, kad: "Mūsų tautos žmonės visuomet buvo protingi ir realistai. Mūsų tauta supranta, kad kartais yra reikalinga derybos ir kad kartais reikalinga stoti į mūši kovos lauke. Jeigu mums reikės kariauti, mes kariausim iki paskutinio savo kraujo lašo. Bet jeigu padėtis atslugs, mes taikinsimės".

Kuo šis Čekoslovakijos vyriausybės permainos žygis baigsis parodys netolima ateitis. Viena kas aišku, kad generolas Jan Syrovy nėra Vokietijos draugas, bet nuo seniai žinomas, kaip jų priešas. Todėl jokių stiprių nusileidimų jis nedarys Vokietijai ir ji iš jo to nesitiki.

BERLYNAS. — Oficiali Vokietijos žinių agentūra praneša, kad Čekoslovakijos kariuomenės dalys apšaudė sudetų vokiečių apgyventą kaimelį ir užmušė apie šešiolika vyrų ir moteru. Šis susišaudymas buvo pasienio rajone.

Žinių agentūra toliaus praneša, kad šį kariuomenės dalių žygį liepė įvykdyti Prahos vyriausybė, tuo norėdama parodyti, kad ji protestuoja prieš atėmimą sudetų teritorijos iš jų.

Į kaimo gyventojus pradėta šaudyti apie 4 valandą po pietų, kada kaimelio gatvės buvo pilnos džiugaujančių Vokietijos pergale sudetų vokiečių.

70 tūkstančių nuo liepos mėnesio

HANKOW. — Japonai pradėję savo didįjį puolimą ant Hankow, Yangtze upės slėnyje, nuo šių metų liepos mėnesio vidurio prarado apie 70 tūkstančių savo kariuomenės. Šias žinias paduoda vidurinės Kinijos kariuomenės vadas generolas Cheng Chen, kuris iš oficialių japonų kariuomenės raportų ir nelaisvių pranešimų padarė šią išvadą.

Generolas Cheng Chen savo apskaičiavimuose pažymi, kad 40 procentų visų žuvusiųjų, žuvo nuo visokių ligų, kurios siaučia japonų kariuomenėje. Be to, jis pasako, kad jei Japonija ir toliaus sieks paimti Hankow, ji turėsianti ateityje dar didesnių nuostolių ne tik nuo siaučiančių ligu, bet ir Kinijos kariuomenė jiems pridarysianti žalos.

KAUNAS. — Rugsėjo 17 ir 19 dienoms viešėjo britų Aukštųjų Rūmų vicepirmininkas lordas Marley. Jis aplankė ministerį pirmininką kun. Mironą, seimo pirmininką Šakenį, švietimo ministerį Tonkūną ir vidaus reikalų ministerį pulk. Leoną. Svečias spaudai pareiškė, kad Lietuvoje žydų amatų organizacijoms ir mokyktoms labai geros sąlygos. Tuo atvžvilgiu Lietuva gali būti pavyzdžiu kitiems kraštams.

SUKILĖLIAI LAIMI EBRO FRONTE

BARCELONA. — Ispanijos lojalistų apsaugos ministerija praneša, kad sukilėlių kariuomenė vėl pradėjo stiprių puolimų seriją Ebro upės fronte. Sukilėlių kariuomenė papildyta iš Italijos atsiųstomis kariuomenės divizijomis, visu smarkumu puola lojalistus. Bet, nors smarkiai puldami lojalistus jie tik vieną mažos reikšmės kalnelį laimėjo netoli Gandesa. Visur kitur lojalistai laikosi tose pačiose pozicijose.

Rytinėje dalyje, netoli Teruelio lojalistai atakuodami sukilėlius, užėmė septyniolika kalnelių ir paėmė šimtą aštuoniolika nelaisvėn.

Oro puolimų metu, Ebro fronte, lojalistai nušovė du sukilėlių lėktuvus.

Generolas Franko, paleido savo žinioje esamas Italijos divizijas į darbą, po to, kaip ispanų divizijos puolimai nepasisekė.

ORAS

Numatoma: Giedra ir truputį šilčiaus.

Saulė teka: 6:44, leidžiasi: 6:53. Dienos ilgis: 11 val. 53 min.

VIENYBĖ

LITHUANIAN DAILY UNITY
Oldest Lithuanian Newspaper
193 Grand St., Brooklyn, N. Y.
Telephone: EVergreen 7-7840

Published daily except Sundays and Holidays by
Lithuanian Press Corp., Inc.

Entered as Second Class Matter October 23, 1907 at the Post Office at Brooklyn, N. Y. Under the Act of March 3, 1879

Advertising rates on application

PRENUMERATA

Brooklyne ir užsienidose:

Metams	$7.00
Pusei metų	$3.75
Trims mėnesiams	$2.00
Vienam mėn.	$0.90

Jungtinėse Valstybėse ir Kanadoje

Metams	$5.00
Pusei metų	$2.75
Trims mėnesiams	$1.65
Vienam mėnesiui	$0.75

Visais reikalais adresuokite:
Lithuanian Press Corporation
193 Grand St., Brooklyn, N. Y.

A. S. Trečiokas — Prezidentas.
J. Smitrus — Vedėjas.
S. E. Vitaitis — Redaktorius

SKAUDUS SMŪGIS DEMOKRATIJAI

Didžiosios demokratinės valstybės, Anglija ir Prancūzija, nusilenkdamos Vokietijos diktatoriaus Hitlerio užgaidoms ir pavesdamos Čekoslovakiją vokiečių malonei, suteikė sunkiai atitaisomą smūgį demokratijai. Dabar demokratijos priešininkai nebepamato galės šūkauti, kad demokratija galutinai subankrutavus ir nepajėgia jokio vaidmenio vaidinti tarptautinių santykių reguliavimui.

Ištikro baisi padėtis pasaulyje susidaro, kuomet pasaulio likimas pavedamas vien brutalinės jėgos malonei, kuomet nebelieka jokios pagarbos tarpvalstybinėms sutartims ir bet kokiam tarptautiniuose santykiuose teisėtumui. Netenka abejoti, kad šitai puikiausiai suprato ir Anglijos bei Prancūzijos vyriausybės ir jų diplomatai. Kodėl tad demokratinės valstybės nesirįžo apkarpyti Hitlerio ambicijas, net savo pažadus ir sutartis paniekindamos? Šis klausimas šiandien skamba visame pasaulyje ir jį lydi rūstus apkaltinimas: *didžiausia pasaulyje išdavystė!*

Taip, išdavystė, nes Prancūzija paniekino savo sutartį, kuria einant turėjo stoti gynt Čekoslovakiją, kuomet Hitleris jai karu grūmojo. Anglija atvejų atvejais pažadėjo stoti Prancūzijai pagelbon. Kodėl šita išdavystė įvyko?

Prancūzija visiškai karui neprisirengus ir silpnai apsiginklavus. Radikalų partijų rietenomis Prancūzijos gyvenimas sudraskytas ir į tarpe savęs kovojančias stovyklas padalintas. Kuomet Prancūzijos vyriausybei reikėjo galutiną žodį tarti Čekoslovakijos užstojimo klausimu, jai reikėjo taikyti kilusį streiką, kuris iššaukė apie 180.000 darbininkų į kovos lauką. Įsigalėjęs radikalizmas ir partijų rietenos nusilpnino Prancūziją iki to, kad jie negalėjo užstoti Čekoslovakijos. Jeigu Prancūzija nepajėgė pasipriešinti Hitlerio nedrąsiam žygiui 1936 m. pavasary ir be jokio pasipriešinimo leido jam užimti Rhinelandą, tai ar galima norėti, kad dabar, dvigubai Hitleriui sustiprėjus, Prancūzija drįstų stoti kariaut su Vokietija?

Prancūzijos silpnumą ir neprisirengimą karui žino Anglija, žino ir Hitleris. Prancūzijai neišgalint teikti ginkluotą paramą Čekoslovakijai, Anglija taip pat žengė atgal nuo savo pažadų. Rusijai irgi susidarė palanki išeitis pasiteisinimui, kad ji negalinti savo sutarties su Čekoslovakija pildyti. Esą Rumunija jos neleidžia per savo teritoriją į pagalbą Čekoslovakijai. Žinoma, negalima kaltinti Rusijos, kad ji viena nesirįžo stoti pagelbon Čekoslovakijai.

Čekoslovakija liko demokratijų nenujėgumo auka. O pačiai demokratijai suteiktas gal būt galutinas pasmerkimo smūgis. Šiandien visagaliais Europos valdonais palieka fašistų ir nacių diktatūros. Tarptautinių santykių reguliavimas galutinai perėjo į brutalinės jėgos rankas. Todėl pasaulis įžengė į neišvengiamos pražūtingos katastrofos kelią.

SPAUDOS APŽVALGA

Gimimė

Tėvynės redaktorius prasikleidžia šiek tiek savo šeimyniško gyvenimo bruožų. Majorą S. Narušį SLA organo nariams pristatydamas, jis rašo: "Majoras Narušis yra jaunas, energingas ir malonaus būdo vyras. Tėvynės redaktoriui buvo ypač smagu patirti, kad majoras yra jo brolio, pulkininko dr. Antano Jurgelionio, geras draugas. Pasirodo, kad dr. Ant. Jurgelionis net ir gyveno majoro Narušio name Kaune".

Kažin, ar gudriai Kleofas padarė, tokį ankštą gimininguma su aukštu Lietuvos karininku visuomenei pranešdamas? Kleofą rinkusieji tokius karininkus, paprastai, "fašistais" vadina.

Rūpintis, ar Kištis?

Garsui kun. Balkūnas pasakoja, kad "šalies pažanga Lietuvoje žengia natūraliu būdu", bet "amerikiečiai turi teisės kišt is į Lietuvos vidaus reikalus. Neduok, Dieve, susilaukti laikų, kai amerikiečiams nerūpės vidujiniai Lietuvos reikalai. Tų laikų nenori nė vyriausybė, nė Lietuva!"

Jei šalies pažanga eina "natūraliu būdu", tai kam amerikiečiams kištis? Ar kad pakreipti tą būdą nenatūraliu? Čia pravartu sau nusistatyti tikrąją reikšmę žodžių "kištis" ir "rūpintis". Mūsų mintimi Lietuva, kurioje šeši vyskupai, tūkstančiai kunigų ir šimtai katalikiškos inteligentijos, gali geriau savo vidaus reikalus tvarkyti, negu Lietuvoje negyvenąs kun. Balkūnas, ar Katalikų Federacija.

Rūpintis ir paisyti Lietuvos vidaus ir užsienio reikalais Amerikos lietuviams padoru ir gražu, bet kištis ir stengtis juos viena, ar kita kryptimi pakreipti, manau, nepateisina nei pilietybė, nei padorumas, nei gražumas. **Amerikos lietuviai nėra pašaukti Lietuvą valdyti.** Tai išimtinai Lietuvos gyventojų reikalas ir pareiga.

Kai Dirbama, Darbas Dirbasi

Mūsų visuomenė nėra taip "pasenusi" ir "sustingusi", kaip manoma. Darbininkas štai praneša, kad Providence, R. I. "atidaryta nauja lietuvių parapijinė mokykla iš 6 skyrių". Ten, sako, kun. J. Vaitekūnas darbuojasi šešti metai ir "pastatė naują mūro bažnyčią, naują mūro mokyklą, nupirko naują kleboniją ir dar kitus tris namus, kurie neša gero pelno parapijai".

Draugas pažymi kad "pastarais keliais metais lietuviai katalikai Amerikoje pastatė naujas bažnyčias šiose vietose: Worcester, Mass., Maspeth, N. Y., Waukegan, Ill ir Providence, R. I.". Tas atstoja išsilydimą trijų parapijų iš grynų lietuvių rankos.

Garsas, kors pagiria didesnę (negu tautininkų, ar kairiųjų) katalikų visuomenės energiją, tačiau, pabrėžia ir juodesnius šešėlius. Sako, organizacijos ir spauda junta stigimą senų laikų pasišventėlių, kurie savo laiką ir pinigą dėdami ėjo minias agituoti ir organizuoti. Sumažėjęs Lietuvai potriotizmas, o mūsų profesionalai ir biznieriai nusiskundžia savo brolių lietuvių šaltumu. Srovinis susiskaldymas taip pat slopinąs mūsų visuomeninę veiklą.

Vyt. Širvydas

Kun. Jakas kūrijai nenusileidžia

Liet. Žinios praneša, kad dėl savo straipsnio "Židiny" kun. Jakas savo dvasinės vyresnybės tepespaudžiamas ir persekiojąmas. Kadangi kun. Jakas atsisakė važiuoti į Krakes vikaru, tai jis prašės dvasinės vyresnybės leisti jam susidaryti Kaune ko kukliausią pragyvenimo šaltinį — leisti mokyti tikybos bent vienoj kurioj Kauno pradžios mokykloj.

Kurija šį kuklų kun. Jako prašymą atmetė.

Tada kun. Jakas buvo priverstas pasiieškoti sau tarnybos, nepriklausomos nuo Kūrijos. Tokią tarnybą kun. Jakui pavyko gauti, būtent, visuomeninio darbo valdyboje, kun. Tamošaičio vadovaujamoje.

Kaip iš tikrų šaltinių teko sužinoti, kun. Jakas ir valdinėj įstaigoj tarnaudamas nuo religinio gyvenimo reformos nenutolsiąs, reformos klausimus žodžiu ir raštu kelsiąs, ir kuo griežčiausiai kovosiąs prieš krikščioniškumo biznierius.. Jau artimiausioj ateity pasirodysią spaudoj atviri ir griežti kun. Jako straipsniai.

Ką su kun. Jaku mano daryti Kūrija — tebėra neaiškus. Jį suspenduoti nerandanti pakankamo pagrindo.

"Consilium Vigilensis" nuodugnaii išnagrinėjus ir apsvarsčius kun. Jako straipsnį "Židiny" pripažino "Mintis, užgaunančias pamaldžias ausis".

Kun. Jakas dusyk kreipėsi į patį arkivyskupą Skvirecką, norėdamas su juo asmeniškai pasikalbėti, bet Kūrijos aukšti pareigūnai kun. Jako prie arkivyskupo Skvirecko neprileido. Kun. Jakas savo nuomonę įteikęs raštu, bet ir tas raštas kažkur "paklydęs".

Kūrija, norėdama šį nemalonų konfliktą likviduoti, netiesioginiai kun. Jakui leidus suprasti, kad jam būtų duodama pageidaujama vieta, jeigu kun. Jakas nusižemintų ir atitinkamu būdu vietos paprašytų, tačiau kun. Jakas vietos gavimo reikalu į Kūriją nesikreipė.

ITALŲ PRIEMONĖS PADIDINTI VEDYBAS

Užsienio spaudos žiniomis, Italijos ministrų taryba nusprendė, kad nevedę valstybės tarnautojai, kuriems bus sukakę 30 metų amžiaus, ateityje visiškai nebebūtų pakeliami tarnybos laipsnyje, kol neapsives. Be to, tiek valdinėse, tiek ir privačiose įmonėse uždrausta laikyti daugiau kaip po 10% moterų tarnautojų iš viso tarnautojų skaičiaus.

SVARBIAUSIOS EKONOMINĖS DEPRESIJOS PRIEŽASTYS

Tautų Sąjungos finansinis, ekonominis ir koordinacinis komitetai po savo liepos mėnesio 4—9 d. posėdžių paruošė raportus, kuriems priedą memorandumo formoj parašė Tautų Sąjungos sekretoriatas. Tačiau ir sekretoriato pataisytasis ir originalusis memorandumai, ir visų trijų komitetų raportai pasilieka rimtas perspėjimas pasaulio vyriausybėms ir tautoms, kad jei jos ir toliau tęs savo dabartinį kursą, katastrofa yra neišvengiama pasėka. Visų trijų raportų išvada yra, kad negali būti patvaraus pagerėjimo ekonominėj padėtyje kol politinė padėtis nebus pakeista.

DABARTINIS ATKRITIMAS

Kalbėdamas apie dabartinį atgal žengimą prekybos versle, finansinis komitetas išreiškia savo nuomonę, kad klaidinga esą būtų daryti išvadą, jog yra didelis panašumas tarp dabartinio žengimo atgal ir 1928—1931 metų depresijos, ar kas dėl priežasčių, ar dėl paveikiančių aplinkybių ar jos galimo trūkimo. Jei aplinkybes dabartinio laiko sulyginti su buvusiomis 1928—1931 m., tai galima gerokai pasijusti optimistu. Didžiumoj valstybių, sakoma, monetarinės sąlygos yra lengvesnės, o tai pasėkoj priimtų atatinkamos kredito politikos ir bankinį sistemos, kurioms pasirodžius nepatenkinamomis, jos buvo pakeistos nepalyginamai solidaresnėmis struktūromis. Pasiekta nemaža laipsnio pastovumo vadovaujančiųjų valiutų (dolerio, svaro), taip pat didžiąja dalimi buvo pašalinta trumpalaikių užsieninių skolų grasa.

Finansinis komitetas bendrai sutinka su nuomone, kad dabartinis atkritimas didžiąja dalimi pareina nuo sunkumų, patirtų privačios pramonės pereinamajame periode. Tačiau raporte sakoma, kad nors bendrai toks išaiškinimas turi būti imamas pagrindu, bet nereikia išleisti iš akių ir kitus nepalankius faktorius.

Pagaliau komitetas sako:

Mes savo raporte stengėmės verčiau iškelti šviesesniuosius bruožus dabartinėj padėtyje, tačiau reikia turėti galvoje, kad dabartinė padėtis nėra visais atžvilgiais geresnė, negu padėtis 1928 metais. Atsinaujinęs tarptautinės prekybos kritimas atgal sudaro rimtą problemą kraštams, kurių veikla buvo nukreipta daugiau į eksporto verslą ir visa tai savaime turi atsiliepti į likusįjį pasaulį, kadangi vienos kurios kraštų dalies eksporto gamybos ir prekybos susmukimas turi atvesti ir prie importo susmukimo.

Taip pat turi būti įsidėmėta, kad politinės padėties Europoje pablogėjimas, karas Ispanijoj ir Tolimuosiuose Rytuose ir milžiniškas ginklavimosi augimas neapsakomai paveikė ekonominių įvykių eigą. To pasėkoj vartotojai daug mažiau begali planuoti ateičiai ri produktingoji pramonė yra bendrai prislėgta sunkių mokesčių ir jos visa struktūra yra iškreipta ginklavimosi reikalavimų. Taip ilgai, kol pasaulis gyvens ekonominio įtempimo padėtyje ir tuomi bus priverstas aikvoti milžiniškas neproduktingas sumas ginklavimuisi, tol normalios veiklos trukdymas ir bendras ekonominės gerovės depresija yra neišvengiama pasėka.

REALYBĖS — NE KIVIRČAI

Kalbėdamas dėl dabartinio atgal kritimo versle, pramonėj ir prekyboj, finansų komitetas savo raporte, be kitko, sako:

Nenorėdamas be reikalo būti optimistas, komitetas sprendžia, kad padėtis yra tokia, kad visų kraštų viešoji nuomonė turėtų įsidėmėti būtinybę, skubią ir būtiną būtinybę — būtent užmiršti, bent kuriam laikui, visus kivirčus, turinčius savo šaknis prestiže ir ideologijose ir grįžti prie apsvarstymo, kokiu būdu žmonės galėtų būti apsaugoti nuo nedarbo ir neturto sunkenybių. Vyriausybių uždavinys yra rasti praktiškų realybių sferoj tinkamiausias priemones, ačiū kurioms pasaulio kraštai, jei juos nauja krizė užkluptų, galėtų vieni kitus gelbėti vietoj vieni kitiems kenkę.

Argi nėra galima rasti priemones suharmonizuoti naturalio atkutimo politiką su didesnėmis tarptautinio bendradarbiavimo priemonėmis? Kas yra reikalinga, tai pasikeitimas nuomonėmis ir patyrimais ir pasistengti pakeisti konstruktyvia, suderinta veikla tas nacionalines varžomasias politikas, kurios depresiją gilina.

Komitetas pabrėžia, kad žmogaus judėjimo laisvė, lygiai kaip gerybių bei kapitalų, dabar yra kur kas labiau suvaržyta ne kaip buvo prieš karą. Gyventojų susikimšimas kai kuriuose kraštuose atatinkamai pasidarė daug aštresnis ir yra toks, į kurį reikėtų kreipti ypatingą dėmesį.

Pabaigoj raportas sako: "Visokios ekonominės politikos tikslas yra pagerinti sąlygas, kuriose žmogus gyvena; bet gerovės sąvoka kartais yra pražiūrima. Reikia ne vien tik komercinę politiką imti kaip tarp-valstybinių derybų problemą. Bet kokios komercinės politikos tikslas ir visokių internacionalinių ekonominių santykių tikslas turi būti sudarymas sąlygų kiek tik galima palankesnių žmogaus gyvenimui". **Vi**

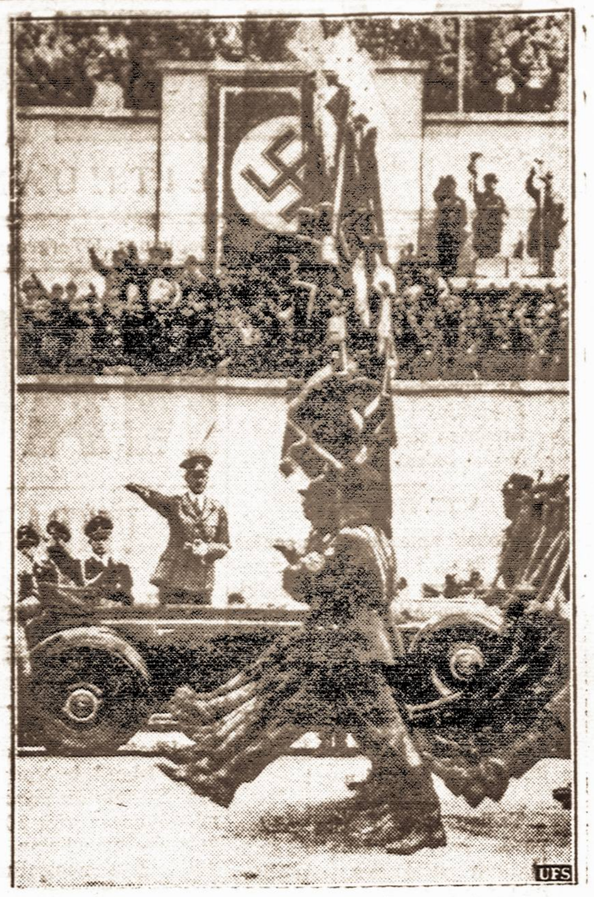

Nacių vėliavos. — Vokietijos kancleriui Hitleriui atvažiavus į Niurenbergą, kur tuo metu buvo nacių partijos kongresas visi partijos nariai, kurių buvo apie 180 tūkstančių asmenų, labai iškilmingai jį pasitiko.

Latvijoje veikia viena lietuviška gimnazija Rygoje ir 10 pradinių lietuviškų mokyklų.

Rygoje įvyko tarpvalstybinės moterų lengvosios atletikos rungtynės Lietuva—Latvija. Latvės nugalėjo lietuves 56—34 taškų persvara.

Darbo Rūmų centrinis choras gavo lenkų kvietimą vykti su koncertu į Varšuvą, o iš Varšuvos atvyktų į Lietuvą koncertuoti lenkų darbininkų choras. Spėjama, kad šiuo reikalu nebus susitarta.

KELIAVO PĖSČIAS 450 KILOMETRŲ DĖL LIETUVYBĖS LIUDYMO

Vilinaus krašto lietuviai, norėdami leisti savo vaikus mokytis į lietuvių Vytauto Didžiojo gimanziją, turi iš atitinkamų administracijos įstaigų gauti pažymėjimus, kad jų vaikai yra lietuvių tautybės. Deja, tokie pažymėjimai labai sunkiai gaunami. Tačiau daugelis lietuvių daro didelių pastangų tokiems pažymėjimams gauti. Šiuo žvilgsniu savo žygiais ypatingai pasižymėjo vilnietis lietuvis, Lazdūnų kaimo gyventojas, Konstantinas Barauskas. Jis jau kuris laikas darė žygių, norėdamas savo vaiką leisti į lietuvių gimnaziją Vilniuje, tačiau visos jo pastangos gauti iš Voložino apskrities įstaigų atitinkamą pažymėjimą, kad vaikas galėtų lankyti lietuvišką mokyklą, vis būdavo be pasekmių. Negalėdamas iš vietos lenkiškų įstaigų gauti pažymėjimo, jis atitinkamu pareiškimu kreipėsi į aukštesniąją valdžią Varšuvoje.

Kadangi jau vėl artinosi mokslo metai ir atsakymo iš Varšuvos jis nesulaukė, nutarė pats nuvykti į Varšuvą. Jis nutarė eiti į Varšuvą pėsčias, tuo norėdamas atkreipti lenkų valdininkų dėmesį į savo troškimą gauti teisę vaikui mokytis lietuvių gimnazijoj.

Vieną dieną, prisidėjęs į krepšį maisto, Barauskas išsileido į apie 450 klm. kelionę. Po savaitės laiko jis jau buvo Varšuvoje, ieškodamas teisingumo.

Varšuvoje Barauskas kreipėsi pas tautybių viršininką, prašydamas atsižvelgti į tai, kad jis nori savo vaiką mokyti gimtąja kalba ir dėl to prašo atitinkamo pažymėjimo, kokio jam neduodanti vietos savivaldybė. Tautų skyriaus viršininkas jam pataręs grįžti namo ir pažymėjęs, kad jo vaikas galėsias mokytis lietuviškoje mokykloje.

Barauskas grįžo namo ir dabar laukia deklaracijos su kuria jis galėtų savo vaiką leisti į Vytauto Didžiojo gimnaziją.

K. Barausko žygis padaręs lenkų įstaigoms didelio įspūdžio ir kalbama apie reikalą palengvinti lietuvybės pažymėjimų išdavimą. **T.**

Šiemet Lietuva į Angliją ir jos dominijas jau pardavė savo prekių už 57 milijonus litų, o pirko už 37 litu.

Bulgarija pasiūlė Lietuvai sudaryti prekybos sutartį. Bulgarija nori Lietuvai parduoti tabaką, o pirkti sviestą ir kai kurių kitų gaminių.

ŽIEŽIRBOS

Tūli VIENYBĖS bendradarbiai jos redaktoriui linki eiti "tautininkų tiltu". Suprantama, eiti tiltu yra daug maloniau, negu bristi per balą. Tačiau kam eiti į tą pusę kur balos ir tiltai, kadangi tautinės demokratijos plentas yra tiesus, lygus ir saugus!...

Pagaliau, mes patenkinti Dies'o komitetu, kuris suteikė įrodymą, kad fašistų, nacių ir komunistų akcija šioje Dėdės Samo šalyje tarpsta kaip ant mielių. Kai kurie iš jų net ginklus vartoja savo būndų pratimuose. Ir kaip matosi iš spaudos, tai šitie tyrinėjimai, kaip ir daugelis kitų praeityje, ramiai užsibaigs su prezidento entuziastiškais žuvavimais.

Tūlas tautietis skundžiasi, kad jis negalįs surast paveikslą Pr. Žižmaro, nors apie jį daug skaitęs. Paklausiau kam reikia Žižmaro paveikslo? Jis man sako: "Noriu persitikrinti, ar Pr. Žižmaro paveikslas tiks į Šv. Kazimiero abrozdo rėmą, ar ne".

Tačiau, nėra aišku tas, ar Šv. Kazimiero "abrozdas" jau sutrūnijo, ar jau išėjo iš pagarbos, jei jį nori pakeist nauju. Kaip ten nebūtų, tačiau yra aišku tas, kad geriau patrijotui Žižmaro paveikslas yra arčiau prie širdies, negu kiti koki ten neaiškios tautybės paveikslai!

Naujas redaktorius rūpindamasis savo kategorijos draugais sako: "Pasibaisėtina politinių kalinių būklė Lietuvoje".

Gal tam redaktoriui labai gaila, kad Lietuvoje laiko kalėjime politinius kalinius, o ne pasielgia taip, kaip daro darbininkų "rojuje". Prie sienos, pukšt — ir viskas užbaigta!

Toliau patys "draugai" kalba: "Mes, Raseinių politiniai kaliniai, antifašistai (Ickė, Mauškė, Joškė) ir t. p..." Matomai raštas sutrumpintas, nes tik pasisako — "antifašistai". Yra apleista — antinacionalistai, antivalstybininkai, antilietuviai, antikrikščionys, antidemokratai, antiburžujai ir antižmonės!

Fraternalės organizacijos organo redaktorius savo ukazų organizacijos kuopoms pavelija valdyti vardais, kaip va: "Lietuvos Mylėtojų, Krivaičių, Žalčio, Perkūno, Šv. Jurgio, Mirgos, Lincolno".

Taip, tai bus daugiau internacionališka mali-malienė. Tik matomai, užmiršo pasiūlyti dar šiuos vardus: "bendrafrontininkai, demokratijos steigėjai, griginiai ir marksistai".

Bernadukas

Užima pozicijas. — Čekoslovakijos kariuomenės būriai pridengiami iš lėktuvų leidžiama dūmų uždanga, užima pozicijas toliaus nuo pasienio, nes po valandos dienos čekų nusileidimo vokiečia ms, jiems buvo įsakyta pasitra ukti iš sudetų teritorijos.

PASKELBTOS DVI BALTIJOS VALSTYBIŲ KONVENCIJOS

Šiomis dienomis išėjusiose "Vyriausybės Žiniose" paskelbtos dvi Baltijos valstybių konvencijos. Pirmoji konvencija tarp Lietuvos, Estijos ir Latvijos įsakytinių ir paprastųjų vekselių įstatymui suvienodinti. Pagal šią konvenciją visų trijų valstybių vyriausybės pasižada įvesti nuo šių metų spalių 1 d. valstybine kalba, kiekvieną savo teritorijoje, vienodą įsakytinių ir paprastų vekselių įstatymą, sudarant šios konvencijos priedėlio tekstą ir surašytą pagal 1930 m. Genevoje sudarytas tarptautinės kanvencijas įsakytinių ir paprastųjų vekselių, būtent: konvencija įsakytinių ir paprastųjų vekselių įstatymui suvienodinti; konvecija, skirta kai kurioms įsakytinių ir paprastųjų vekselių įstatymų sanktartoms spręsti ir konvencija dėl įsakytinių ir paprastų vekselių žyminio mokesčio.

Trijų susitariančių šalių vyriausybės pasižada vienu ir tuo pačiu laiku prisidėti prie sakytų tarptautinių konvencijų. Visos trys vyriausybės susitars dėl siųstino Tautų Sąjungos generaliniam sekretoriui vienodo notifikacijos apie prisidėjimą teksto ir dėl jo įteikimo tikslios datos, taip pat kartu bus pranešta konvencijų leistieji rezervai, kuriais pasinaudota surašant vienodo įsakytinių ir paprastųjų vekselių įstatymo tekstus. Susitariančios šalys sutinka keisti vienodą įsakytinių ir paprastųjų vekselių įstatymą tik bendrai susitariusios. Taip pat sutinka tik bendrai susitariusios imtis žygių atsimesti nuo vienos arba visų konvencijų ir prireikus, padaryti iš to kylančius pakeitimus vienodame įstatyme.

Šios konvencijos galiojimo laikas neribotas. Tačiau kiekviena susitariančioji šalis pasilaiko sau teisę po trijų mėnesių persekiojimo nuo jos atsimesti. Vienos susitariančios šalies atsimetimas nuo šios konvencijos nesukliudys jos galiojimo kitų dviejų susitariančiųjų šalių atžvilgiu. Prie konvencijos pridėtas ir įstatymas apie įsakytinį ir paprastąjį vekselį ir apie vekselių žyminį mokestį.

Antroji konvencija tarp Lietuvos, Estijos ir Latvijos čekių įstatymui suvienodinti. Pagal šią konvenciją taip pat nuo spalių 1 d. įvedamas vienodas visose trijų valstybių čekių įstatymas, surašytas pagal 1931 m. Genevoje sudarytas tarptautines čekių konvencijas, būtent: čekių įstatymui suvienodinti, konvencija skirta kai kurioms čekių įstatymų sankartoms spręsti ir konvencija dėl čekių žyminio mokesčio. Visi kiti formalumai numatyti tokie pat, kaip ir dėl pirmosios konvencijos. Prie šios konvencijos pridėtas vienodas čekių įstatymas. **A.**

WATERBURIO LIETUVIŲ ŽINIOS

WATERBURY, CONN. — Vietos vaistininkas, žymus vietos lietuvių veikėjas p. Jonas Tareila atostogauja Catskill kalnuose. Mūsų aptiekorius Tareila mėgėjas gamtos, tad pasirinko savo poilsiui gražų, kalnuotą kraštą Cattskill, sakoma kad jis aplankysiąs ir Peekskill kalnus. Vaistinėje J. Tareilą pavaduoja jo dukrelė Alenutė ir sūnus Keistutis, abu jie farmaceutai. Galima sakyti, kad ponų Tareilų visa šeimyna aptiekoriai. p. Tareila ir jo dukrelė Alena senai praktikuojanti, geri, prityrę vaistininkai, Kęstutis (Kay) Tareila baigė mokslą neseniai.

Jau kuris laikas, kaip serga A. L. bendradarbis, p. Vl. M. Čekanauskas. Jo ligos priežastis yra šaltis ir gripas, be to prasidėjęs dantų skausmas pablogino ligos stovį. Šiuo metu jis yra prižiūrimas dviejų gydytojų: Dr. Steponaičio ir Dr. Santoro.

Būdamas geroje gydytojų priežiūroje jis tikis greitai pasveikti ir vėl pradėti dirbti savo mėgiamą visuomeninį darbą.

Linkime jam greitai ir laimingai pasveikti.

Pereitą vasarą Liet. Nepriklausomybės Pol. Klubas surengė pikniką, būtent liepos 26 d., kadangi oras nebuvo geras, publikos mažai tebuvo, tiktai 111 įžangą užmokėjusių ypatų (buvo ir be įžangos įėjusių), tačiau gavus po 25c įžangos, suma susidarė $27.75, parduota 6 pusbačkiai alaus ir kitokių gėrimų ir valgių, tatai buvo tikėtasi, kad klubas pelno gaus nemažiau kaip 20 dolerių, bet suvedus apyskaitas, pelno gau ta tiktai arti du doleriai. Kodėl tiek mažai? — kėlė klausimą nariai susirinkime.

Pramogų komisijos pirm. p. J. Žemaitaitis pareiškė: "Kol nebus pas klubo narius sistematingos tvarkos, sąžiningumo pareigų atlikimui, tol klubo pramogos nebus sekmingos".

Komisijos pirm. p. J. Žemaitaitis atsisakė imti atsakomybę už šio pikniko pasekas ir pasitraukė iš pramogų rengimo komisijos.

Žemaitaičio vieton išrinktas p. J. Adomėlis, žymus "kritikas". Jis pradėjęs eiti savo pareigas parengimų komisijoj, bet tiksliai ar netiksliai iškirto šposą klubui. Adomėlis, kaip tuli klubo nariai mano ir sako, ignoruodamas sutartį pasamdymo "Marry Makers" orchestros, pasamdė p. Rudaičio orchestrą, kuri nelabai populiari ir jos nariai ne visi lietuviai, gi Merry Makers orchestrą sudaro lietuviai, daugumoje klubo nariai. Iškilo daug ginčų dėl p. Adomėlio sauvališkumo. Išrinkta komisija ištirti p. Adomėlio iškirstą šposą, kokios pasekmės bus, ateitis parodis, gi tuom kartu klube viešpatauja netvarka ir nesolidarumas narių, asmeniški ginčai ir barniai.

Jonas Titnagas

ATITAISOMA KLAIDA

Rugsėjo mėn. 9 dienos VIENYBĖS laidoje tilpo korespondencija apie Amerikos Lietuvių Legijono Seimą, kuris įvyks Hartford, Conn. rugsėjo 24 ir 25 dienomis.

Korespondencijoje pažymėta, kad sekmadienį, rugsėjo 25 d. popiet, įvyks legionierių gegužinė Lietuvių Darže East Glostonbury. Čia turi būti: Lietuvių Darže Lighthouse Grove, East Hartford, Conn., Glastonbury Road, Station 24. Nenorint suklaidinti svečių ši klaida atitaisoma ir paduodama aiškesnis adresas.

Čia nurodoma ir kelrodys:

Važiuojant iš New Yorko, Bridgeporto, New Haveno ir tt. atvažiavę į Middletown, Conn., pervažiuokit Conn. upę naujuoju tiltu ir važiuokite keliu Nr. 15 iki privažiuosite Glastonbury, tada tėmykit stotis, o prie stoties 24 jau bus ant stulpų prikalti nurodymai sukti po kairei į pikniko daržą.. Važiuojanti per Hartfordą, East Hartforde susiraskit No. 15 kelią ir važiuokite po dešinei link Glastonbury iki stoties 24, čia sukit po dešinei. Nuo Springfield, Worcester ir tt. važiuokit tiesiai per East Hartford link Glastonbury No. 15 kelio — prie stoties 24 jau bus nurodymai sukti po dešinei.

K. Skarupskas

TAUTINĖS TARYBOS DARBAS PRADEDAMAS

Visi kviečiami talkon!

CLEVELAND, Ohio. — Rugsėjo 16 ir 17 d. čia lankėsi teisėjas Vincas F. Laukaitis iš Baltimore, Md., Tautinės Tarybos pirmininkas, kuris atlaikė svarbius pasitarimus su tarybos iždininku, K. S. Karpium, tarybos ateinančių darbų klausimais.

Padaryta įvairūs projektai ir rezoliucijos, kurios tuoj bus patiekiamos kitiems Tautinės Tarybos nariams pataisyti, pridėti ir pagerinti ir bus paskelbta tautinėje spaudoje.

Kadangi visi žinome, kad jokis darbas nepriklauso nuo dviejų ar keleto asmenų, bet nuo visų ir jokis visuomeninis darbas nėra reikalingas vienam ar keletui asmenų, bet visiems, todėl šiuomi raginama patriotingoji Amerikos lietuvių visuomenė, kolonijų tautininkai ir sandariečiai veikėjai tėmyti mūsų spaudą, sekti tarybos pranešimus, stoti su ja dirbti, talkininkauti, prašyti jos patarimų, duoti jai savo patarimus ir visiems išvien rūpintis Amerikos lietuvių tautiniais reikalais, Amerikos lietuvių santykiais su Lietuva, Amerikos lietuvių dalyvavime politikoje ir kituose visuose konstruktyviuose visuomeniniuose darbuose.

Dirbti turim patys, nieks už mus nedirbs. Todėl, nelaukime, kad kas kitas mums ką padarytų. Kolonijose tautiniai veikėjai raginami nužiūrėti sau tarybos skyrių narius, kviestis juos į grupeles, susinešti su Centro Taryba, kuri patieks platesnes informacijas, veikimo programą, kuri gelbės skyrius suorganizuoti ir susidarius skyriams prisiūs gražius paliūdijimus kaip skyriams bendrai, taip ir paskiriems skyrių nariams.

Clevelande tveriasi tarybos skyrius Nr. 1. Kas daugiau? **K. S. Karpius**

Nelaimingas atsitikimas

BRIDGEPORT, Conn. — Rugsėjo mėn. 8 d., nelaimingo atsitikimo dėka, gaso dujomis užsinuodijo D. Stasiūnaitis, 47 metų amžiaus. Tą dieną jo žmona parėjus iš darbo rado savo vyrą apalpusį gulintį ant grindų. Gaso dujų žibintas ir pečius buvo užgesę. Inspektoriai ištyrę šį dalyką, pranešė, kad jam beverdant kavą, kavai užvirus vanduo išbėgęs iš puodo užgesino degančias gaso dujas, kurių jis neužuodė ir liko nelaimingo atsitikimo auka. Tą patį patvirtino atvykęs miesto daktaras kuris lavoną apžiūrėjo. D. Stasiūnaitis palaidotas Šv. Mykolo kapuose. Jis paliko jo liūdinčią žmoną, vieną dukterį ir anūkę.

D. Stasiūnaitis buvo susipratęs lietuvis ir priklausė prie kelių draugijų. Savo laiku jis buvo aktyvus tautininkų veikėjas ir visą laiką rėmė tautininkų reikalus. Daugelis jo likusių draugų gailisi netekę jo.

Ilsėkis ramiai miręs drauge!

A. S.

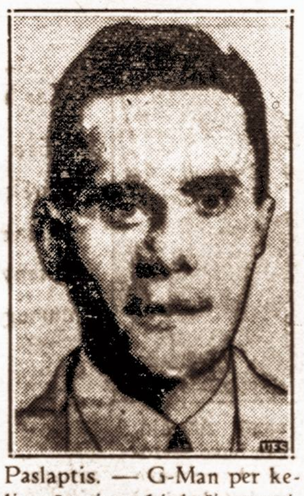

Paslaptis. — G-Man per kelis mėnesius sekiojo šį asmenį, kuris išvažiuodamas ir įvažiuodamas į Ameriką turėda vo skirtingą pavardę. Vyriausybės agentams ištyrus šį reikalą pasirodė, kad jis yra tik paprastas aferistas.

BAIGKIME PRADĖTĄJĮ DARBĄ

NAUGATUCK ir UNION CITY, CONN. — Dariaus-Girėno Aero Klubo 1 skyriaus susirinkimas yra šaukiamas rugsėjo 25 d., sekmadienį, 3:30 val. po piet, Linden parko salėje. Susirinkimo tikslas apkalbėti neužbaigtus reikalus dėl lak. P. Šaltenio išsiuntimo į Lietuvą su lėktuvu, kuris buvo padovanotas Lietuvos Šaulių Sąjungai.

Kaip jau yra žinoma, lak. spalių mėn. grįšta atgal į Ameriką. Mes žinome, kokios svarbos darbo žingsnis buvo padarytas ir suaukotais Amerikos lietuvių pinigais nupirktas ir padovanotas Lietuvos šauliams. Tai kilni ir nuoširdi dovana, kurią Lietuvos šauliai su didžiu nuoširdumu priėmė ir tinkamai įvertino. Lak. P. Šaltenis buvo Amerikos lietuvių visuomenės atstovas.

Į šį susirinkimą kviečiami atvykti visi atstovai ir dalyvauti einamųjų reikalų pasitarimuose ir, kad būtų galima P. Šalteniui surengti priėmimo vakarą ir išgirsti mūsų atstovo kalbą ir parsivežtus įspūdžius iš Lietuvos ir dovanoto lėktuvo priėmimo platesnį apibrėžimą. Taipgi bus įdomu išgirsti ir bendrai apie Lietuvos gyvenimą ir dabartinę padėtį.

Į susirinkimą kviečiame atvykti Waterburio, Ansonios ir Naugatucko atstovus ir bendro darbo rėmėjus, kurie kartu dirbo ir prisidėjo savo aukomis. Taipgi bus tariamasi kaip sukelti daugiau lėšų padengti likusią skolą, nes už lėktuvą yra užtraukta paskola trūkstant reikiamos sumos pinigų.

Prašome atvykti ir pirmiau neprisidėjusius prie darbo ir atsiliepimo. Dabar prašome prisidėti savo darbu ir pastangomis. Turime visi bendromis jėgomis dar surengti parengimą ir sukeltais pinigais atsiteisti su likusia skola.

Malonūs bendro darbo prieteliai! Kaip malonu ir jauku yra skaityti plačioje spaudoje apie mūsų masiniai surinktų aukų suteiktą dovaną ir įspūdingas įteikimo ceremonijas, tegu ir mažas darbelis lieka tik mažu pasidarbavimu dėl kurio sukibę bendromis pajėgomis ir darbu lengvai galėsime atlikti.

Būkime vieningais lietuviais ir darbas eis sklandžiai.

F. J. Vilkas

PAVYKĘS PIKNIKAS

SO. BOSTON, Mass. — Piliečių Draugijos pikniko pasekmės, rugsėjo 5 d. Kęstučio Parke, East Dedham. Diena buvo graži, žmonių atsilankė daug. Išpildytas puikus sporto programas. Čia paduosime tik svarbesnius tos dienos įvykius.

Sporto komitetas buvo: dr. A. L. Kapočius, P. Bratėnas, W. A. Amšis, P. Zasimen. Kadangi turėjo daug darbo, tai jiems pagelbėjo F. Bryans, A. Gricius ir F. Lusis. Laimėtojai — berniukai batų apsiavime pirmą prizą gavo V. Zardeskas, antrą prizą F. Mikalauskas. Balloon race dėl mažų mergaičių pirmą prizą gavo A. Plevokas, antrą prizą El. Sanuth. Bulvių rinkimas dėl moterų, pirmą prizą gavo A. Krasnauskas, antrą prizą El. Smiglienė. Rūkoriaus pirmą prizą J. Stankus, antrą prizą P. Likas. Shot put kontestą — pirmą prizą gavo W. Bagomaz numetė 36 pėdas ir 8 colius, A. Barauskas 33 pėdas ir 1½ colius. Bėgime pirmą prizą laimėjo V. Zardeskas, antrą prizą Ed. Okulovich. Storų vyrų lenktynes laimėjo pirmą prizą P. Likas, antrą prizą A. Pastelis.

Meilės taurės laimėtojai, už lietuvišką suktinį, p-lė B. Vaičiulioniūtė su K. Remeika. Geriausi šokėjai valso p-lė I. Mikaliauskiūtė su P. Valantukevičiu.

Taipgi buvo daug kalbėtojų. Visus suminėti užimtų perdaug vietos. Tik paminėsime Liet. Draugijos narius: dr. P. Jakmauh, Draugijos pirm. A. Bernot, SLA prezidentas F. J. Bagočius ir kiti.

Kadangi buvo duodamos 3 dovanos prie įžangos tikieto ir niekas neatsišaukė, tai skelbiame numerius: pirmas 529, antras 1248 ir trečias 1360. Gerbiamieji, kas turite šiuos numerius, kreipkitės pas rengėjus arba sporto komisiją ir jums išmokės grynais pinigais.

Kadangi rengėjai nesitikėjo tiek daug publikos turėti, tai ir visko pritrūko iš valgių ir gėrimų.

Širdingai dėkojame visiems dovanų aukotojams: South Boston Supply Hardware Store, Paul Likas Men's Store, John's Hardware Store, Petchell's Shoe Store, Sidlauskas Pharmacy, Charley & Chris Battery & Tire Station, Broadway Cafe, L. Street Tavern, Blinstrub's Village, Strand Cafe, L. Street Liquor Store. Sidabrinių taurių aukotojams: dr. Paul Jakmauh, gov. Ch. Hurley, Ex-gov. James M. Curley, City Counsellors Dowd, Kelly, Sullivan, Ruggeri, Foley.

Dėkojame visiems laikraščiams, kurie suteikė vietos skelbti savo skiltyse. Dėkojam sporto komisijai visiems kalbėtojams ir tikietų platintojams, ypatingai R. Židžiūnui, kuris išpardavė 100 įžangos tikietų ir visiems darbininkams kas tik prisidėjo prie šio pikniko. Dėkojame visai publikai už atsilankymą, vardu So. Bostono Piliečių Draugijos Klubo. Priimkite mūsų širdingą padėką.

J. M. Tumavičienė, gasp.,
K. Urbon, pad.
F. Tuleikis, pad.

Mirė žymus lietuvis

SEATTLE, WASH. — Rugsėjo 16 d. 11 val. ryto pasimirė vietos teisėjas Kazys Kay (Kriaučiūnas). Jis turėjo cukraus ligą ir pastarąjį mėnesį negaliavo. Gimęs buvo Suvalkijoj 1870 metais. Brolis — žinomo Petro Kriaučiūno. K. Kriaučiūnas Amerikon atvyko 1895 m. Dalyvavo kare su Ispanija. Tarnavo imigracijos valdininku New Yorke ir 10 metų Alaskoje, 8 metus teisėju. Socialistas, masonas. Vedęs buvo svetimtautė, paliko 4 dukteris ir 1 sūnų. Laidotuvės 20 d.

Vietos lietuviai rūpinasi turėti garbės konsulą. Kandidatu statomas gimusis Pennsylvanijoj. 45 metų amžiaus vietos advokatas Antanas Savage (Savičius).

Visuomis

RADIO

Šeštadienį rugsėjo 24 d. radijo programas per stotį WORL, 8:00 valandą ryte bus:

1. — Armonistai Vladas Volusenavičius iš Dedham, Mass. ir Stanley Morris iš Brighton pagros duetų.
2. — V. Minkienė iš So. Bostono pakalbės apie "Žymias Moteris Senovės Lietuvos Istorijoj" (Dalis 3).

Sekmadienį rugsėjo 25 d. radijo programa per stotį WORL 9:30 ryte bus sekanti:

1. — Longin Buinis, Jr. Kavaliers orkestra iš Cambridge, Mass.
2. — "Šešios Birutės" iš Bostono vadovaujant Valentinai Minkienei.

Po programos prašome parašyti laiškelį ar atvirutę į stotį WORL, Lithuanian Program, Boston, Mass., pranešdami savo įspūdžius.

Steponas Minkus,
garsintojas

SKAITYKITE IR KITIEMS PATARKITE SKAITYTI VIENYBĘ

Iš Baltimorės lietuvių veikimo

BALTIMORE, Md. — Baltimorės lietuvių Dainos draugija, savo pirmame po vasaros atostogų susirinkime, rugsėjo mėn. 17 d. nutarė suruošt brooklyniečiui dainininkui A. Vasiliauskui koncertą, kuris bus lapkričio 20 d., lietuvių svetainėje, 851 Hallins St.

Lietuvių rubsiuvių 218 Amalgameitų Unijos skyrius, rengia paskutinį vo išsuvažiavimą atvirame ore, vadinamą Bull Roast. Parengimas bus spalių mėn. 9 d. Arion Parke.

Lietuvių Moterų Piliečių klubas rengiasi šauniai paminėti savo penkiolikos metų sukaktuves. Kaip moterys savo jubiliejų minės, niekas nežino. Tai moteriška paslaptis, nors apie jį garsiai kalba.

Nesenai Baltimorės padangėje pradėjo skraidyti garnys, kuris dairosi į šalis ir žada ne vienam palikti dovanų.

Šiomis dienomis ilgakojis aplankė vieno žymaus lietuvių veikėjo adv. Tamo Grajausko namus ir nenorėdamas tuščiomis išeiti, paliko gražų, sveiką ir didelį sūnų. Tėvas ir motina džiaugiasi naujagimiu sūnumi, kuris yra pirmas jų šeimai. Visi vietos lietuviai džiaugiasi, kad užaugs antras veikėjas, kuris seks tėvo pėdomis. Adv. T. Grajauskas ir jo žmona abu Amerikoj gimę ir augę jaunieji lietuviai. Ponia Grajauskienė yra pittsburghietė.

P. P. Jaras

Richmondiečiai protestuokime prieš lenkų neužtarnautą garbę

PHILADELPHIA, Pa. — Philadelphijos Port-Richmond viengenčiai nesnauskime! Protestuokime!

Dalykas yra tame: Jūs visi gerai tą žinote, kad dabartiniu laiku upės Delaware'os perplaukos — uosto tiltą, per esamą gale Allegheny Avenue (į pietų pusę) remontuoja. Gi vietiniai lenkai, o ypač jų lyderis L. Kolankiewicz'ius slaptai pasirūpino, kad kaip matuos, kad tas uosto tiltas būtų pavadintas lenkų kokio tai nevaherojaus ar herojų "generolo" Pulaskio vardu. Bet toji pastanga padėta matavimo atsidavimu ir kiek rodosi jau pilnu pasisekimu, nes vietinė lenkų spauda paskutiniu laiku išspausdino net jau ir majoro Wilsono sekretoriaus laišką, kuriame pasakyta, kad tą tiltą spalių 9-tą dieną jau dedikuos — pašventins ir jau pavadins Pulaski Recreation Pier.

Mes kuo greičiausiai turime tam užprotestuoti. Nes nė vieni lenkai teeis tuo tiltu pasigerėti ir nuo tilto gerėtis Delaware'os upės bangomis. Kodėl jų kažkokio "herojaus" vardas turi ten būtinai figūruoti? Kam gi lietuvių ir kitų tautų žmonių jausmus nustelbti ir žiūrovus erzinti kokio tai lenkų avantiūristo vardu, kuris "puoš" tą tiltą?

Kam gi lenkai turi visur rodytis ir kištis su savo lenkmanija, kaip yla iš maišo staigiai išlindinėti? Kam jiems pirmenybę duoti visai neužtarnautai? Mes lietuviai turime kuogreičiausiai užprotestuoti prieš daromą šį lenkų žygį!

Ričmondietis

LIETUVOS – AMERIKOS IMPORTO IR EKSPORTO BENDROVĖ

Importuoja ir parduoda Lietuviškus Maisto B—vės Konservuotus kumpius ir Picnic Hams didelėse ir mažose skardinėse, raugintus agurkus ir kepeninį paštetą (Liver Paste).

Užsakymai priimami nemažesniems kiekiams — kaip 5 dėžės

LITHUANIAN - AMERICAN IMPORT & EXPORT CORPORATION

New York Tel. REctor 2-2786

NUOLATINIS, GREITAS SUSISIEKIMAS
Tarp New Yorko ir Klaipėdos, Per Gothenburgą

Kelionė prasideda ir baigiasi Švedų Amerikos Linijos laivais Nuo Švedijos, vyksta iš Stockholmo ar Kalmaro moderniškuoju S. S. "MARIEHOLM."

Nereik Švedų vizos keleiviams į Lietuvą per Švediją

Lavų išplaukimai iš New Yorko:

KUNGSHOLM — Rugsėjo 14, Spalių 28,
DROTTNINGHOLM Rugs. 24, Lapk. 3,
GRIPSHOLM — Spalių 1, Spalių 25,

Platesnių žinių ir laivakorčių kreipkitės į vietinį laivakorčių agentą, arba į

SWEDISH AMERICAN LINE
636 Fifth Avenue, (Rockefeller Center) New York, N. Y.

Ekstra! Ekstra! Ekstra!

AMERIKOS LIETUVIS

Bepartyvės kripties 8 pusl. savaitinis laikraštis
PRISIŲSK $2. GAUSI LAIKRAŠTĮ METAMS IR DAR

$5.00 VERTĖS KNYGOMIS DOVANAI

Pasirenkant iš 42-jų skirtingų rušių knygų, kurių sąrašas tilpsta "Amerikos Lietuvy" ant 5-to pusl.

Pavyzdinį Laikraščio numerį siunčiame Dovanai

Kreipkitės:

AMERIKOS LIETUVIS
14 VERNON STREET — WORCESTER, MASS.

NAUJAI ISLEISTA

Valgių Gaminimo, Namų Prižiurėjimo Knyga

SU PRIEDU

Kaip Pagamint Vaisių Vynas

Knyga susideda iš 223 pusl. Joje tilpsta į 500 įvairių Valgių ir Gėrymų Gaminimui Receptų. Kaina tik $1.00.

AMERIKOS LIETUVIS
14 VERNON STREET — WORCESTER, MASS.

ATVYKO IŠ LIETUVOS K. OBOLEVIČIUS

Ketvirtadienį, rugsėjo 22 d. 6 val. vak. Švedų Amerikos linijos laivu Drottningholm kartu su grįžtančiu Jonu Valaičiu iš Lietuvos atvyko "Mūsų Krašto" redaktorius K. Obolevičius. Atvykimo tikslas — plačiau ir giliau susipažinti su Amerikos lietuvių gyvenimu, spauda ir tt. Mano Amerikoje išbūti keletą mėnesių. Linkime malonaus viešėjimosi.

Prieplaukoje atvykstantį svečią ir keletą mėnesių Lietuvoje viešėjusį p. Valaitį, sutiko ponia Valaitienė su dukrele Aldona, p. Trečiokienė, p. Dumčius, p. Šabūnas, J. Grajauskas, P. Juknys. Sutikti į kvarantiną specialiai laiveliu nuvyko p. A. S. Trečiokas.

Ponų Valaičių namuose įvyko malonios sutiktuvių vaišės, kuriose dalyvavo gana didelis ir gražus būrelis pažįstamųjų ir draugų. Pasidalinta bendrais įspūdžiais ir vaišintasi skaniais valgiais ir įvairios rūšies gėrimais. J. Valaičiui išgertas tostas "Welcome Home".

J. Valaitis parsivežė gražių įspūdžių iš Lietuvos viešnagės ir susirinkusiems svečiams bendrais bruožais papasakojo. Taipgi atsivežė gana didelį skaičių fotografijų ir atvirukų iš Lietuvos ir įvykusios pirmosios Tautinės Olimpijados.

Gražus būrys susirinkusių jaukioje ir svetingoje nuotaikoje maloniai pasilinksminę vėlyvu laiku išsiskirstė.

Dėmesio Brooklyno lietuvių futbolo komandos nariams

Visi sportininkai, kurie dalyvavote praėjusiose treniruotėse, pranešu, kad sekančiai treniruotei visi susirinktumėte vėl toje pačioje Queens Plaza aikštėje, rugsėjo mėn. 25 d. 1 val. popiet punktualiai. (Sekmadienį, rugsėjo 18 d. treniruotė neįvyko dėl blogų oro sąlygų).

Po treniruotės įvyks su svetimtaučiais praktinio pobūdžio draugiškos rungtynės. Todėl prašau kas turite atvykti su bucais (special shoes), nes yra reikalinga lošiant patogumo ir sužeidimo kojų apsaugojimo dėliai.

Netrukus bus svarstoma apie komandos pavadinimą, uniformos įsigyjimą ir rinkimą kapitono (referee). Prašau atsivesti naujų jėgų — sportą mylinčių jaunuolių, kurie norėtų dalyvauti šioje sporto šakoje. Atvykite punktualiai.

J. Žemgulys, pirm.

Dienos šviesos taupymas baigiasi

Šį sekmadienį 2 val. ryto, baigiasi dienos šviesos taupymo laikas ir todėl laikrodžius reikia vieną valandą atsukti atgal.

Pasitarimas Pasaulinės Parodos reikalais

Antradienį, rugsėjo 20 d., įvyko maloniose aplinkybėse Lietuvos generalinio konsulo, pulk. J. Budrio, namuose pasitarimas Lietuvos dalyvavimo New Yorko Pasaulinėje Parodoje reikalais. Svetingoji ponia Budrienė pasitarimo dalyvius pavaišino arbatėle ir skaniais užkandžiais.

Šis pasitarimas buvo su vietos laikraštininkais, kad pirm grįžimo atgal į tėvynę Lietuvos komisaras parodai, p-lė M. Avietėnaitė, galėtų painformuoti spaudą apie Lietuvos planus įrengimui savo pavilijono parodoje. Pasitarime dalyvavo: svetingieji šeimininkai Konsulas ir ponia Budriai. Lietuvos komisaras parodai p-lė Avietėnaitė, Lietuvos architektas p. Algirdas Šalkauskas, Generalinio Konsulato attache p. Simutis ir ponia Simutienė, Amerikos redaktorius p. Laučka, Laisvės redakcijos atstovė ponia Sasna, Tėvynės redaktorius p. Jurgelionis ir Vienybės redaktorius S. E. Vitaitis.

Parodos komisaras p-lė Avietėnaitė plačiai painformavo laikraštininkus apie visus parodoje dalyvavimo planus, kurie aplamais ruožais jau buvo paskelbti spaudoje. Architektas p. Šalkauskas parodė Lietuvos pavilijono įrengimui nupieštus planus, pagal kuriuos Lietuvos pavilijonas bus įrengtas kukliai, bet įspūdingai. Parodos lankytojai apžiūrėję Lietuvos pavilijoną susipažins su tokia Lietuva, kokia ji buvo praeityje ir kokia yra šiandien.

Pagaliau plačiau svarstyta pasitarimo dalyvių įvairūs sumanymai. Daugiausia tartasi Lietuvos Dienos surengimo Pasaulinėje Parodoje reikalu. Mat šiam lietuvių pasirodymui prisirengimas tenka atlikti Amerikos lietuviams, ypatingai Didžiojo New Yorko ir artimų apylinkių lietuviams. Lietuvos atstovai užtikrinti, kad Amerikos lietuviai visu nuoširdumu stengsis jiems skirtą darbą Lietuvos Dienoj atlikti pagal geriausias savo išgales.

ATOSTOGAUJA

Ponas Juozas Garolis iš Verona, N. J., kuris yra geras VIENYBĖS rėmėjas, šiomis dienomis išvažiavo į Mount Clemens, Mich., kur išbus mėnesį laiko. Rašo, kad jam ten labai patinka vieta, ima mineralines vonias ir jaučiasi labai gerai.

I. Trečiokienė

SKAITYKITE IR KITIEMS PATARKITE SKAITYTI VIENYBĘ

SEKMADIENY MENO IR MUZIKOS VAKARAS

Sekmadieny, įvyksta seniai laukiamas p. Z. Vitaitienės ir dukters Genovaitės muzikos ir dainų vakaras — koncertas.

Panašaus koncerto Brooklyno visuomenės tarpe buvo jau seniai laukiama ir pageidauja ma, nes reikia atvirai pasakyti, kad muzikos ir meno atžvilgiu didžiojo New Yorko lietuvių kolonija šiais metais dar nepasireiškė. Šiuo koncertu bus padaryta pradžia.

Tai kultūringas ir sveikintinas reiškinys: p. Vitaitienė jau ne kartą yra davusi muzikos koncertų ir turi gerą pasisekimą ir tinkamą darbo įvertinimą. Kultūringas darbas visada randa sau pažymio ir vaisių.

Koncerto programa susideda iš dainų ir muzikos. Bus išpildyta sunkių klasinių muzikos kūrinių ir dainų solo akompanuojant pianu.

Programos reikalu nėra prasmės daug kalbėti ar rašyti. Teks tai išgirsti bei pamatyti ir atatinkamai savo ruožtu paminėti.

Pagerbdami ir įvertindami sunkų meno ir muzikos darbą pasistenkime tinkamai įvertinti ir masiniai dalyvaukime šiame koncerte. Motinai ir jaunajai dukrelei suteikime energijos ir progos muzikos srityje reikštis tobulėti ir daugiau viešumoje pasirodyti.

Koncertas įvyks Susivienijimo salėje, 197 Grand Str., Brooklyne, 7 val. vak. *Rep.*

GIMTADIENIO SUPRISE PARTY

Rugsėjo mėn. 21 d. Susivienijimo salėje, 197 Grand Str., Brooklyne, 8 val. vak. įvyko Moterų Vienybės socialis susirinkimas, kuriame dalyvavo skaitlingas skaičius narių.

Po susirinkimo buvo netikėtai surengta gimtadienio surprise-party p. Buivydienei, Moterų Vienybės pirmininkei, kuri pasekmingai ir sumaniai veda vadovės pareigas.

Prie puošniai ir skaniais užkandžiais stalų buvo iškviesta jubiliatė ir sušukta "Happy birth-day to you". Po to sekė sveikinimai ir kalbos. Kalbėjo Moterų Vienybės narės ir A. L. T. J. S-gos atstovai Ant. Alekna ir Vit. Bukšnaitis, kurie sveikino jubiliatę ir linkėjo Jai dar ilgo ir sekmingo gyvenimo ir darnaus darbo Moterų veikloje.

Manau, kad plačiau apie įvykusį susirinkimą ir surprise-party aprašys Moterų Vienybės korespondentė, todėl jai ir palieku plačiau išsireikšti. *Rep.*

HAVEMEYER 8-0259
RALPH KRUCH
FOTOGRAFAS
65-23 GRAND AVENUE
MASPETH, N. Y.

KULTŪRINĖ RADIJO PROGRAMA

Visos parapijos yra sumaniusios leisti kultūrinę radijo programą iš dainų ir kalbų, be jokių pranešimų. Praėjusį šeštadienį programą išpildė Maspetho choro vyrų grupė ir solo dainavo Žemaitytė. Kalbėjo apie Lietuvą Kun. Balkūnas. Ir šį šeštadienį rugsėjo 24 d. 6 val. vak. nepamirškite atsisukti radijo į stotį WCNW 1500 kiloc. programą išpildys Maspetho choro vyrų kvartetas, dainuos liaudies dainas ir solo Žemaitytė. Kalbės vienas iš Mapetho kunigų. Nežinia dėl kokios priežasties kiti chorai nenori dalyvauti programose.

V. Rokus

Iš Maspeth'o namų savininkų susirinkimo

Rugsėjo mėn. 13 d. įvyko reguliaris mėnesinis Maspeth'o Namų Savininkų Draugijos susirinkimas

Susirinkimui pirmininkavo Stephen Bredes, Jr. pranešdamas, kad po vasaros laikmečio ateina svarbus šios draugijos darbo laikas ir reikalinga jau ruoštis prie artėjančių Draugijos valdybos rinkimų, kurie įvyks lapkričio mėn. ir papildymui konstitucijos naujų pataisų. Pranešta, kad Federalė komisija deda pastangų kelti mokesčius namų butų savininkams ir reikalinga dėti galimybių kovoti prieš mokesčių kėlimą.

Pirmininkas pranešė, kad sekančio mėn. (spalių) susirinkime bus svarstoma tolimesni klausimai ir būsią naujų kalkonstitucijos taisymo reikalu kalbėtojų, kurie pakankamai nušvies savo kalbose konstitucijos taisymo pagrindus ir Draugijos svarbą veikloje.

Sekantis mėnesinis Namų Savininkų Draugijos susirinkimas įvyks spalių mėn. 11 d., vakare, 60-39 56th Drive, Maspeth, L. I. *Rep.*

NIŪRI DIENA JAUKIAI PRALEISTA

NEWARK, N. J. — Pereitą sekmadienį nuo pat ryto lietus lyja, oras ūkanotas, žmonės irgi niūrūs ir nustelbę... Bet faktas lieka faktu ir yra žinoma, kad Vienybės šeimos nariai nori susieiti ir tarpusavyje pasikalbėti ir pasidalinti įspūdžiais, mintimis, nors ir lietingoje dienoje.

Ir tas faktas įvyksta pas pp. Trečiokus, Newark, N. J. Tas mažas susirinkusių skaičius sudaro net kelis valsčius iš susirinkusiųjų, tai p. Kruchas su žmona, p. Lelešius su žmona, VIENYBĖS veteranas p. Strumskis su žmona, Elizabeth'o linksmais "Jimmy" Budreckas, nors dalyvauja su svečiais, bet siela ir širdis Lietuvoje, kur žmona ir dukrelė vieši, mjr. Narušis su žmona, svetys iš Lietuvos, p. Narušienė stebisi amerikiečių moterų atsparumu ir jaunatviška energija. Tai simpatiška, graži šviesiaplaukė, estės typo moteris. Gana maloni ir draugiška, linksma ir gyva būryje. Susidaro maloni ir linksma kompanija.

p. Vitaitis, vyr. VIENYBĖS redaktorius tik kalba ir juodą kavą geria... Visi jam reiškia pritarimą ir pagelbą Amerikos lietuvių išeivijos tautinės sargybos budėtojo darbe.

Maloni ir vaišinga šeimininkė p. I. Trečiokienė, "Moterų Pasaulio" puslapio redaktorė, vaišina skaniais valgiais ir savo maloniu linksmumu kiekvieną džiūgina.

Į niūrios dienos harmoniją sukosi mūsų būrelio linksma ir maloni nuotaika pasireiškšdama kalbomis, dainomis ir muzika. Gražiai padainavo pp. Trečiokienė, Kručienė ir Strumskienė.

Diena tikrai praleista smagiai ir malonioje šeimoje, nes Vienybės šeima susideda iš idealistų žmonių. Be idėjų ir idealistų nebūtų vilties tolimesnio darbo kelyje. *V.*

Angliai! Angliai!
Pirkite Anglius Dabar!
Nes kainos nuo spalių 1 d. pabrangs.
Telefonuokite tuojau
EVergreen 7-7550
LISAUSKO ANGLIŲ CO.
335 Union Avenue,
Brooklyn, N. Y.

Tel.: EVergreen 7-2534
J. VAITULIONIS
PIRMAS LIETUVIS
Chiropraktas Gydytojas
331 GRAND STREET,
BROOKLYN, N. Y.
Valandos: nuo 9 ryto iki 8 vak.
Nedėlioms ir šventadieniais
Nuo 10 ryto iki 1 po pietų

Dr. H. MENDLOWITZ
Perkėlė savo Williamsburgo ofisą
522 BEDFORD AVE
netoli Taylor St.
BROOKLYN, N. Y.
Tel. EVergreen 7-1312
PRIĖMIMO VALANDOS:
nuo 1 val. iki 3 val. p. p.
ir nuo 7 v. vak. iki 8 vak.
FLATBUSH OFISAS:
2220 Avenue J

Clement Voketaitis
ADVOKATAS
50 COURT STREET,
Brooklyn, N. Y.
Tel.: Triangle 5-3622
168 GRAND STREET,
Tel.: Evergreen 8-7179

BROOKLYNO LIETUVIAI GYDYTOJAI

DR. JOHN WALUK
161 No. 6th Street
VALANDOS
8—10 ryte
1—2 p. p.
6—8 vak.
Šventadieniais susitarus
Tel. Evergreen 8-9229

DR. ED. W. ŽUKAUSKAS
1114 Foster Avenue
VALANDOS
1—2 p. p.
6—8 vak.
Ir pagal sutartį
Tel. Mansfield 6-8787

DR. A. PETRIKA
(DANTŲ GYDYTOJAS)
221 So. 4th Street
VALANDOS
9—12 ryte
1—8 vakare
Penktadieniais uždaryta
Tel. Evergreen 7-9105

TURIZMO IR APDRAUDOS BIURAS
- Laivakortės greičiausiais laivais į visas šalis
- Greitas ir saugus pinigų siuntimas į visas šalis
- Generalinė apdrauda.—Namai, automobiliai
- Nuosavybių pardavimas ir administravimas
- Importavimas ir eksportavimas į ir iš Lietuvos
- Atliekami visi reikalai, kokiais tik kas kreipiasi
- Notaras—Tvirtina visokius dokumentus

A. S. TREČIOKAS
314 WALNUT STREET, NEWARK, N. J.
kampas Adams Street
TELEFONAS: MArket 2-4867 arba Bigelow 2-1093

Phone STagg 2-0783 Night HAvemeyer 8-1158
JOSEPH LE VANDA
Laisniuotas Graborius ir Balsamuotojas
Notary Public
337 UNION AVENUE, BROOKLYN, N. Y.
Namas tas pats, tiktai miesto patvarkymu pamainytas numeris buvusio 107 Union Avenue

SALDAINIŲ KRAUTUVĖ
Didelis pasirinkimas geriausių saldainių dėžėse iš Amerikos. Taip pat galite gauti saldainių ir iš LIETUVOS
Namie gaminti ledai (Ice Cream)
Geriausi užkandžiai
ALUS IŠ KRANO IR BONKUTĖMIS
JUOZAS GINKUS
495 Grand Street, Brooklyn, N. Y.
EVERGREEN 4 7142

LAIDOTUVIŲ DIREKTORIAI

MATTHEW P. BALLAS
(BIELIAUSKAS)
660 Grand St., Brooklyn, N. Y.
NOTARY PUBLIC Tel STagg 2-5043

STEPHEN AROMISKIS
(ARMAKAUSKAS)
423 Metropolitan Ave., Brooklyn, N. Y.
Tel. EVergreen 7-4335 *Koplyčia Laidotuvėms*

A. VALANTIEJUS
54-41-72nd St., Maspeth, L. I., N. Y.
NOTARY PUBLIC Tel. NEwton 9-4464

BARRY P. SHALINS
(ŠALINSKAS)
84-02 Jamaica Ave., Brooklyn, N. Y.
Tel. VIrginia 7-4499 *Koplyčia Laidotuvėms*

JUOZAS GARŠVA
231 Bedford Ave., Brooklyn, N. Y.
KOPLYČIOS LAIDOTUVĖMS
Tel. EVergreen 8-9770

Visi šie laidotuvių direktoriai išnuomuoja automobilius įvairiems reikalams.

TARZANAS UGNYJE

Edgar Rice Burroughs, vertė Pijus Bukšnaitis

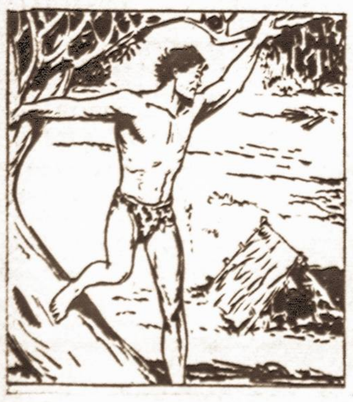

72. Toliau Tarzanas rado Saulės Garbintojų stovyklos likučius. Čia pat rado jis liūto pėdas ir visas žymes, rodančias, kad Dikas su Doku išgelbėjo nuo to liūto Yvonę. Nuo čia Tarzanas skubiai apėjo visą berniukų taką, kuris vėl susiliejo su žiaurųjų Saulės Garbintojų taku.

Sekdamas pėdsakus, Tarzanas surado vietą, kur Saulės Garbintojai buvo pasislėpę ir kur sugavę Diką su Yvone. Jis taip pat rado įrodymus, kad Dokas laimingai iš ten paspruko. Įpratusi Tarzano akis ir uoslė tą viską skaitė lyg knygose. Tik tasai pėdsakų skaitymas Tarzanui sutelkė didelį nerimą...

...Kuomet džiunglių galiūnas Tarzanas skubinosi paliktais pėdsakais savo auklėtiniams į pagelbą, pavojus Diko gyvybei buvo labai arti. Saulės Garbintojai skubiai krovė akmeninį aukurą, ant kurio turėjo būti papiautas sugautasis jaunuolis [illegible] šventinti!

Drebėdama Yvonė žiūrėjo, kaip tasai aukuras buvo statomas. Netrukus darbas buvo baigtas ir žemesnieji kunigai visi sustojo vienoje pusėje. Gulmas pasilipėjo prie aukuro ir paliepė dviem sargams: "Atveskite auką šian! Atėjo švenčiausioji aukavimo valanda! Saulės Garbintojo Dievo palaimos!"

— Kas bus toliau — žiūrėkite kitame Vienybės numeryje —