VIENYBĖ

LITHUANIAN DAILY

LII. METAI. 225 (516) N. Telephone: EVergreen 7-7840 BROOKLYN, NEW YORK, PENKTADIENIS, 1938 M., RUGSĖJO-SEPTEMBER 30 D. KAINA 3 CENTAI

Lietuvi! Mums pilnai džiaugtis tėvynės laisv[illegible] riklausomybe, neleidžia senoji Lietuvos sostinė Vilnius, [illegible] prieš 18 metų lenkai klastingai užgrobė.

New York Public Library 470 Fifth Ave.

Europos Likimas 4 Rankose

ŠIANDIEN

Hitleris ieško taikos
Roosevelto patarnavimas
Lenkų pasalingumas
Vengrai lygūs lenkams

S. E. VITAITIS

Mano pranašavimai pildosi. Vakar dienos VIENYBĖS laidoje pažymėjau, kad Hitleris vargiai išsdrįs stoti į karą su galingais Čekoslovakijos gynėjais. Taip ir atsitiko.

Hitleris sutiko tartis su Anglijos, Prancūzijos ir Italijos vadais. Tuo tikslu į Bavariją atvyko Anglijos ministeris pirmininkas Chamberlain, Prancūzijos premjeras Daladier ir Italijos diktatorius Mussolinis.

Jie atskrido lėktuvais tartis su Hitleriu. Mat karo niekas nenori ir deda visas pastangas užtikrinimui taikos. Matoma, todėl didžiųjų valstybių vyrai sutiko vykti pas Hitlerį pasitarimams.

Italijos diktatorius Mussolinis, sakoma, vaidins taikintojo vaidmenį. Mat jis nesąs tiesioginiai suinteresuotas Čekoslovakijos krizio klausimu. Tuo tarpu visi žino, jog Mussolinis talkininkaus Hitleriui, kad apsaugojus jo kailį ir kad galimai palankiausias Hitlerio užmačioms sąlygas išsiderėjus iš Čekoslovakijos gynėjų.

Keista, tačiau, kad Čekoslovakija į šias derybas nepakviesta. Jos likimas svarstomas, bet jai neleidžiama prasižioti, pasilieka beteise valstybe net jos likimo klausimą besvarstant. Taipgi nepakviesta į šias derybas nė Rusija, kuri yra sąjungininke Čekoslovakijos gynimo fronte.

Daugiau nei keista, kad didžiųjų valstybių vyrai leidžia Hitleriui taip save diriguoti. O gal tas reikalinga Vokietijos gyventojų apmulkinimui ir Hitlerio kailio išgelbėjimui?

Šioms šaukiamoms derybom patarnavo prezidento Roosevelto pakartotinas Hitleriui raginimas taikiu būdu ginčus su Čekoslovakija išspręsti. Dabar Hitleris ir sako, kad jis priėmęs prezidento Roosevelto patarimus, sutiko tartis su pasirinktų valstybių vadais šio krizio išsprendimui taikiu būdu.

Galimas daiktas, kad prezidentas Rooseveltas patarnavo Hitlerio kailio išgelbėjimui, bet kartu patarnavo ir taikai Europos kontinente. Nors laikinai karo pavojus sulaikytas, o gal šios derybos ir visiškai prašalins karo pavojų.

Kad ir blogiausia taika, vis tik saugesnį žmonijai gyvenimą teikia, negu menkiausias karas.

Šio Europos krizio arenoje negarbingiausiai pasielgė Lenkija. Nususę Varšuvos poneliai atkišo durtuvą savo kaimynui į pašonę, kuomet jį užpuolė galingas priešas. Taip elgiasi tik paskutiniai bailiai ir nesąžiningiausi grobuonys.

Ikšiol pasaulis net nežinojo, kad lenkai reiškia bet kokių pretenziu į Čekoslovakijos teritoriją. Kol čekai nebuvo Hitlerio užpulti, tol lenkai bijojo ir prasižioti prieš Čekoslovakiją. Dabar jau ir Varšuva ultimatumus čekams siuntinėja, reikalaudami sau gabalo Čekoslovakijos teritorijos.

Taip su savo kaimynu gali pasielgti tik lenkai, kuriu istorija tokiais negarbingais pasalingumo žygiais išmarginta. Tokį lenko pasalingumą nekartą yra patyrusi lietuvių tauta.

Vengrai taip pat negeresni už lenkus. Ir jie savo kaimynui, Čekoslovakijai, kritingiausioje valandoje atkišo durklą į pašonę ir siekia atplėšti gabalą jos teritorijos.

Vadinasi, Hitlerio talkininkai blogesni už jį patį. Lenkija ir Vengrija užlindusios už galingesnio pečių iš pasalų siekia įkasti savo kaimynui. Galingesnio užpultą auką visi bailiai griebiasi draskyti. Taip yra ir su nelaiminga Čekoslovakija.

IŠVEŽIOTOJAI LAIMĖJO STREIKĄ

NEW YORK. — Rugsėjo 28 d. užsibaigė New Yorko išvežiotojų streikas miesto burmistro La Guardia pasiūlytomis kompromisinio plano sąlygomis. Oficialus streikas prasidėjo pereitą sekmadienį, į kurį išėjo virš 10,000 International Brotherhood of Teamsters and Chauffeurs unijos narių.

Burmistro La Guardia pasiūlytas kompromisinis planas yra sekantis: išvežiotojai gauna 44 valandų darbo savaitę su ta pačia alga, kokią gaudavo už 47 valandų darbo savaitę. Dirbanti New Yorko mieste išvežiotojai, šios unijos lokalų nariai, priėmė burmistro planą ir nubalsavo streiką baigti.

Tačiau į tolimesnes vietas išvažiuojanti prekes darbininkai p. La Guardia kompromisinį planą vienbalsiai atmetė ir pasilieka streikuoti, kol negaus savo originalių reikalavimų pripažinimo. Kai jau žinoma, reikalauja 40 valandų darbos savaitės su ta pačia alga, kokią gavo už 47 valandų darbo savaitę.

Anglams isakyta išvažiuoti iš Lenkijos

VARŠUVA. — Anglijos konsulas Lenkijai įsakė visiems Anglijos piliečiams, kurie šiuo metu gyvena Lenkijoje išvažiuoti iš jos.

Anglijos konsulas savo šalies piliečiams tai pranešė, kad vėliaus gal bus vėlu ir gana komplikuota, nes galįs kilti karas. Apie savo išvažiavimą jie turi momentaliai pranešti konsulato įstaigai.

GERAS DERLIUS

TVĖRIAI. — Telšių apskr. ūkininkai džiaugiasi puikiu javų derliumi. Rugiai išaugo net virš 2 metrų, avižos taip pat ne kuo atsilieka. Linai užaugę 1 metro aukštumo. Grūdai dideli, varpos esančios ilgos ir pilnos.

GRĮŽO UŽSIENIU REIKALŲ MINISTERIS

KAUNAS. — Iš Genevos grįžo Lietuvos užsienių reikalų ministeris Stasys Lozoraitis.

VILNIUS. — Vilniaus krašte lenkai neduoda lietuviams tautybės pažymėjimų vaikams į lietuviškas mokyklas. Kas neturi pažymėjimo, kad jis lietuvis, to vaikas negali būti priimtas į lietuvišką mokykla. O jei lietuvių mokyklos vedėjas ir priimtu, už ta jis būtų nubaustas ir gal net mokykla uždaryta.

Ši rudenį galutinai užbaigiamas Panevėžio—Joniškėlio geležinkelis ir Panevėžio—Pasvalio plentas.

MUSSOLINIS ATSISAKĖ REMTI FRANKO

ROMA. — Sąryšyje su kitomis problemomis Europoje, pranešama, kad Romoje slankioja gandai, būk Italija turėtų ištraukti savo kariuomenę iš kitų valstybių, kuriose ji dabartiniu metu ją laiko.

Iš Romos pranešama, kad Italijos vyriausybė yra paruošusi kariuomenės atšaukimo iš Ispanijos projektą. Italija negali pakęsti to, kad generolas Franko išleido dekleraciją, kurioje jis pareiškė, kad sukilėlių vyriausybė yra neutrali vidurinės Europos ginče.

Kai kurios žinios jau praneša, kad kariuomenės pirmas transportas jau išvažiavo iš Ispanijos. Italijos aukštieji valdininkai kalba, kad Italija, kuri tiek daug pinigų išleido rėmimui generolo Franko, dabar negalinti, reikalingu momentu gauti paramos iš jo, todėl nėra išskaičiavimo jį daugiaus remti.

Svarstomas naujas žemės valdymo istatymo projektas

KAUNAS. — Šiomis dienomis vyriausybė įteikė Seimui svarstyti žemės valdymui tvarkyti įstatymo projektą. Numatoma, kad žemei įgyti reikės Žemės Ūkio ministerio leidimo. Ūkiai negalės būti skaldomi mažesniais, kaip 6 hektarų. Nesugebančius ūkininkauti numatoma šalinti.

SVARSTYTI AKTUALIEJI KRAŠTO REIKALAI

KAUNAS. — Ministerių Taryba, prezidentui pirmininkaujant ir dalyvaujant Klaipėdos gubernatoriui, svarstė aktualiuosius krašto reikalus.

IŠKILMINGAI ŠVENČIAMA DERLIAUS ŠVENTĖ

KAUNAS. — Derliaus šventėje, Šakiuose, dalyvavo ministeris pirmininkas Mironas ir švietimo ministeris Tonkūnas. Rokiškio derliaus šventėje dalyvavo Žemės Ūkio ministeris Tūbelis ir Seimo vicepirmininkas Gilvydis (pereitą vasarą lankęsis Amerikoj).

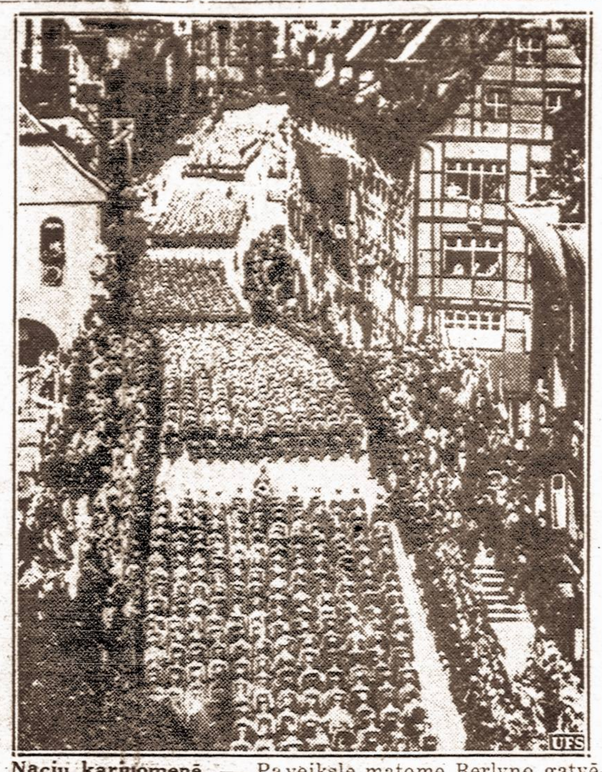

Nacių kariuomenė. — Paveiksle matome Berlyno gatvėse žygiuojančius Vokietijos kariuomenės būrius, kurie, po kanclerio Hitlerio kalbos, užpildė visas gatves, tuo parodydami, kad jie sutinka su jo kalba ir kad yra kiekvienu momentu pasiruošę žygiuoti sudetų link.

VĖLIAUSIOS PASAULINĖS ŽINIOS

ROMA. — Pranešama, kad Mussolinis asmeniškai pasakęs Hitleriui, kad Italija ir jis visuomet pasiruošę stoti kartu su Vokietija, bet — jis minėjęs Hitleriui, kad jam nėra reikalo atmesti Chamberlaino planą ir įsivelti į karą, jei jis galįs gauti viską ką nori be jokio karo.

LONDONAS. — Anglija ir Prancūzija sutinka su Ispanijos lojalistų pasiūlymu, kad savanorių ištraukimas iš Ispanijos vidaus kare kovojančių kariuomeniu būtų jų pačiu atliktas nejsikišant nesikišimo komitetui. Jie praneša, kad komitetui nėra reikalo siųsti komisijas į abi kariaujančias puses, nes jie patys tarpusavyje susitaikins.

PARYŽIUS. — Nors Prancūzijos prezidentas išvažiavo į Miunchena tartis kaip palaikyti taiką Europoje, bet Paryžius vis tik skubiai ruošiasi apsaugai nuo oro puolimų visur kur tik galima statydamas priešlėktuvines patrankas.

BERLYNAS. — Vokietijos vyriausybė išleido įsakymą visiems Vokietijos keleiviniams ir transporto laivams skubiai grįžti namon. Visi buvusieji uostuose laivai neimdami jokių keleiviu, išvažiavo tušti atgal Vokietijon.

PRAHA. — Čekoslovakijos vyriausybė netiki, kad Miunchene einanti konferencija ką nors gero duos Europos taikai. Jie mano, kad ši Hitlerio sušauktoji konferencija yra tik jiems patiems išlošimas laiko.

WASHINGTONAS. — Amerika prašo Japonijos vyriausybės, kad ši siustų protesto notas Vokietijai ir Čekoslovakijai, kad jos taikiu būdu susitaikintu ir kad nereiktų

SHANGHAJUS. — Iš Shanghajaus pranešama, kad Hankow miesto gyventojai bėga iš miesto, nes kiniečių apsauga yra labai silpna. Šiuo metu japonų kariuomenė pradėjo smarkius puolimus ant Hankow miesto ir kiniečių silpna apsauga negali jų sulaikyti.

Susigrūdimas. — Paveiksle matome keletą šimtų trokų, kurie, laikinai buvusiose paliaubose dirbo viršlaikį ir daugelyje miesto dalių sulaikė visą judėjimą. Šis vežiotojų streikas yra New Yorko ir New Jersey valstybėse.

MIUNCHENAS. — Suvažiavusieji keturių valstybių premjerai į Vokietijos kanclerio su šauktą "keturių jėgų" konferenciją, kad išsprendus ginčą, pasiskirstė į dvi dalis Hitleris ir Mussolinis ir Chamberlainas su Daladieru.

Ankstų rytą Hitleris su Mussoliniu turėjo konferenciją ir kitoje posėdžių salėje Chamberlainas su Daladieru. Konferavę tarpusavyje apie valandą laiko, suėjo į didžiąją posėdžių salę, kur visi kartu tarsis. Tikimasi, kad kiekviena grupė palaikys savo pusę.

LONDONAS. — Anglijos premjeras Neville Chamberlainas laimėjo didžiausią triumfą savo gyvenime, kada jis visam džiugaujančiam parlamentui pranešė, kad Vokietijos kancleris Hitleris nutaręs sukviesti keturių jėgu konferenciją Miunchene, kad surasti taikų būdą išspręsti Vokietijos Čekoslovakijos ginčą, kuris tęsėsi per kelis mėnesius neduodamas ramybės Europos politikams, kurie stengėsi šį ginčą pravesti taikiai.

Hitlerio pakviestas Chamberlainas išskrido į Vokietiją kartu su buvusiu Runcinmano patarėju Ashton Gwatkin, kuris ilgą laiką buvo Čekoslovakijoj ir gerai žino jos politinį nusistatymą šiuo reikalu.

Į posėdžių salę įleidžiami tik premjerų patarėjai. Joki užsienio valstybių ar spaudos atstovai neįleidžiami.

Ar ši konferencija bus sekminga dar ne niekas nežino, bet Europoje tikima, kad greitu laiku bus ramiau ir dabartiniu metu gresiąs karo pavojus atslugs.

PARYŽIUS. — Iš Paryžiaus pranešama, kad konferenciją manoma baigti vakare, ar vėliausiai ryto metu.

BERLYNAS. — Pranešus, kad keturių didžiųjų valstybių konferencija įvyksta Miunchene, visą dieną ilgiausi telefono pasikalbėjimai pasipylė tarp Londono, Berlyno, Paryžiaus ir Romos. Šios konferencijos paskelbimas, įkaitusiems Europos politikams, buvo malonus vėsinantis vėjelis, atvėsinęs įkaitusius nervus.

Šio susitikimo aplinkybės yra visai kitokios, nei tos, kada Anglijos premjeras Neville Chamberlainas susitiko su Vokietijos kancleriu Hitleriu Berchtesgadene, kur jis buvo nuvažiavęs, kad prašyti, bet ne reikalauti. Šis keturių didžiųjų premjerų susitikimas yra visai skirtingas.

Vienintelis taikus ginčo išsprendimo būdas yra, susirinkus didžiosiosm valstybėms prie stalo ir aptarus kartu visus reikalus. Stiprus Čekoslovakijos pasipriešinimas ir Anglijos, bei Prancūzijos užtarimai artinantis prie nustatyto termino galo, privertė kanclerį ir Il Duce pagalvoti ar verta jiems taip griežtai reikalauti to, ko jie negali gauti.

Niekas neužginčins, kad prie šios konferencijos sušaukimo daug prisidėjo ir Amerikos prezidentas Rooseveltas, kada jis pasiuntė savo antrą asmeninę telegramą Vokietijos kancleriui Hitleriui, kurioje jis prašė ir kartu perspėjo jį, kad jis ieškotų taikių būdu baigti Vokietijos Čekoslovakijos ginčą.

PRAHA. — Anglijos premjero Neville Chamberlaino kalba ir Hitlerio pasiūlymas keturių valstybiu premjerams suvažiuoti į Miunchena, Čekoslovakijos vyriausybės tarpe sukėlė visokių kalbų.

Per paskutinius keturis metus mažosios valstybės, kurios supa Vokietiją buvo nuolatiniame pavojuje. Diena iš dienos joms gresė pavojus prarasti savo nepriklausomybę. Ši konferencija yra tik pasitarimas ką daryti su mažomis valstybėmis, pareiškė vienas iš Čekoslovakijos vyriausybės narių.

Čekoslovakijoj kalbama, kad jei ir bus susitarta taikintis, niekas neturi teisės taikintis į jų sąskaitą. Vokietija pralošė karą viduje, pirm nei ji pradėjo puolimą ant Čekoslovakijos. Vienintelis jos išsigelbėjimo būdas yra sušaukimas šios konferencijos kur Anglija ir Prancūzija gal išgelbės ją.

Washingtonas tikisi, kad bus taika

WASHINGTONAS. — Stephen T. Early, prezidento sekretorius praneša, kad Washingtone, saryšyje su šaukiama konferencija Miunchene, tikimasi kad Europoje bus ramiau ir Vokietijos-Čekoslovakijos ginčas bus išsprestas taikiu būdu.

S. T. Early taipogi praneša, kad prezidentas Rooseveltas pataria Europos valstybėms, kad būtų sušaukta dar viena, Rusijos, Lenkijos ir Vengrijos konferenciją, kad jos tarpusavyje galėtų išspręsti turimus ginčus. Bet tuo pačiu laiku jis praneša, kad Amerika nenori įsimaišyti į Europos įvykius.

ORAS

Numatoma: mažas debesuotumas su galimu lietumi.

Saulė teka: 5:49, leidžiasi: 5:43. Dienos ilgis: 11 val. 56 min.

VIENYBĖ

LITHUANIAN DAILY UNITY
Oldest Lithuanian Newspaper
193 Grand St., Brooklyn, N. Y.
Telephone: EVergreen 7-7840

Published daily except Sundays and Holidays by
Lithuanian Press Corp., Inc.

Entered as Second Class Matter October 23, 1907 at the Post Office at Brooklyn, N. Y. Under the Act of March 3, 1879

Advertising rates on application

PRENUMERATA

Brooklyne ir užsieniuose:

Metams	$7.00
Pusei metų	$3.75
Trims mėnesiams	$2.00
Vienam mėn.	$0.90

Jungtinėse Valstybėse ir Kanadoje

Metams	$5.00
Pusei metų	$2.75
Trims mėnesiams	$1.65
Vienam mėnesiui	$0.75

Visais reikalais adresuokite:
Lithuanian Press Corporation
193 Grand St., Brooklyn, N. Y.

A. S. Trečiokas — Prezidentas.
J. Smitrus — Vedėjas.
S. F. Vitaitis — Redaktorius

VENGKIME NERIMTO UŽSISPYRIMO

Bet kuriais svarbiais ir bendrais tautos reikalais grupinėmis ambicijomis paremtas užsispyrimas yra žalingu dalyku. Juo labiau negalima pagirti bet kokio grupinių ambicijų pasireiškimo Spalių 9-tos minėjimo reikalais.

Rodos, kankinamu Okupuotoj Lietuvoj mūsų brolių kentėjimai ir ašaros turėtų suvienyti visas sroves bendram žygiui, kad bent Spalių 9-tą galėtumėm vieningu frontu ir galingu balsu užtarti ir paremti savo tautiečius. Bet mūsų srovinis pasiskirstymas neprileidžia prie tokio bendro darbo šiuo visai tautai svarbiu reikalu. Ypač didieji lietuvių gyvenimo centrai pasižymi nesutarimu bendrais tautos reikalais.

Stengkimės todėl bent vieni kitiems nekenkti atskirai Spalių 9-tą paminėti su galimai didžiausia nauda kankinamiems mūsų broliams Okupuotoje Lietuvoje. Visos srovės gali gražiai ir naudingai Spalių 9-tą paminėti ir savo atskirais parengimais, jei tik yra geri norai patarnauti šiam bendram tautos reikalui — Vilniaus atvadavimui ir kankinamų mūsų brolių užtarimui ir jų kentėjimų palengvinimui.

Todėl labai nerimta ir net žalinga, kuomet mažos grupelės pradeda operuoti savo statomomis sąlygomis ir atsisako prisidėti prie prie šio svarbaus darbo, jei jų statomos sąlygos neišpildomos. Ypač patriotingiems lietuviams tokio užsispyrimo reikėtų vengti.

Amžinosios Lietuvos sostinės Vilniaus atvadavimas ir užtarimas barbariškai kankinamų lietuvių Okupuotoj Lietuvoj yra taip svarbus ir didis visai lietuvių tautai reikalas, kad jokiais motyvais negali būti pateisintas bet kokis pasipriešinimas Spalių 9-tos paminėjimui. Todėl kur tik galima visi patriotingi lietuviai privalo bendromis jėgomis ruošti Spalių 9-tos paminėjimus. Kur srovinio pasiskirstymo sienos peraukštos ir vadai negali per jas perlipti, ten stengkimės atskirais parengimais šią svarbią lietuvių tautai dieną tinkamai atžymėti.

Ypatingai sekančią Spalių 9-tą pasistengkime skaitlingus susirinkimus sušaukti. Civilizuotam pasauliui negirdėtomis priemonėmis lenkai stengiasi lietuvybę Okupuotoje Lietuvoje pasmaugti ir pirmiausiai skaudūs persekiojimo smūgiai krinta ant galvų pavergtųjų mūsų tautiečių. Amerikos lietuviai turi plačiausias išgales kankinamus savo brolius užtarti ir visam pasauliui parodyti kokiomis baisiomis priemonėmis lenkai kankina pavergtus lietuvius. Taipgi mūsų pareiga pagal geriausias išgales ir medžiaginiai paremti Vilniaus vadavimo kovą ir skriaudžiamus pavergtuosius brolius.

Šias savo pareigas atlikime kaip pridera tikriems lietuviams atlikti. Bet kokis Spalių 9-tos minėjimui trukdymas yra griežtai smerktinas žygis, kurio turėtų vengti kiekvienas doras lietuvis.

KĄ SAKO LENKAI APIE LIETUVIŲ KULTŪRĄ

Lenkų spauda bei propaganda ilgą metų eilę stengėsi juodomis spalvomis vaizduoti Lietuvą ir jos gyvenimo reiškinius. Užmezgus santykius su Lietuva, lenkų spauda vis daugiau patiekia žinių apie Lietuvą ir tos žinios būna objektingesnės. Be to, lenkų spauda stengiasi vispusiškiau nušviesti Lietuvos gyvenimą. Gana objektingą, nors ir ne visur tikslų, straipsnį atsispausdino "Przewodnik Gospodarski" apie lietuvių kultūrą. Jame rašoma, kad šiandien Lenkijoje daug kalbama apie Lietuvą. Ne vien tik dėl politinių priežasčių ji pagarsėjusi, bet taip pat ir ekonominiu atžvilgiu ja galinti pasigirti. Lietuvos beveik nepalietusi krizė. Lietuvoje beveik nesą bedarbių. Lietuvoje puikiai veikianti kooperatyvų sistema ir sekmingai esanti pravesta žemės reforma.

Girdi, kalbant apie lietuvių kultūrą, reikia atsižvelgti ne tik į tai, kas esą šiandien, bet taip pat reikia paminėti ir tuos kelius, kuriais lietuviškoji mintis, kovodama su įvariomis kliūtimis, skverbusis priekin, kol pagaliau įgijusi šių dienų formą.

Lietuva, rašo toliau straipsnio autorius, esanti tarp dviejų pasauliu: tarp Vakaru ir Rytų. Čia susidūrusios dvi kultūros: Vakaru katalikų ir Rytų provoslavų. Lietuvos valstybei jau XIII amž. priklausiusios visos sritys, esančios tarp Baltijos ir Juodųjų Jūrų. Vėliau ji pradėjusi mažėti ir pagaliau neteko savarankiškumo. Paskiniais metais Lietuva atgavusi nepriklausomybę.

Lietuvos visumą sudaras kaimo elementas. Liaudis užpildanti inteligentijos eiles.

Vienas iš svarbiausiųjų lietuvių kultūros veiksniu esanti literatūra. Girdi, literatūra esąs veidrodis, kuriame atsispindįs gyvenimas. Taigi, lietuvių literatūra esanti liaudies kuriama. Ji vaizduoja liaudies kultūrą: giesmes, dainas, padavimus, kaimo gyvenimą ir darbus.

Lietuvių tauta, be savo didelio ir atkaklaus užsispyrimo darbe, pasižymi nepaprastu muzikalumu. Vien tik liaudies dainų esą daugiau kaip 15 tūkstančių.

Kitas labai svarbus lietuviškosios kultūros faktorius esančios, gausios lietuvių bibliotekos, kurios turinčios apie 1,500,000 tomų. Be to, ji turinti dideles Žemės Ūkio Akademijos ir Kauno bibliotekas.

Šiu dienų Lietuva, tai kaimo žmonių šalis; tie žmonės, išaugę ardami dirvonus, užsigrūdinę, sunkiai duonos kąsnį pelnydami. Jiems neturėjusi didelių įtaku nei senoji lenkų kultūra, nei lietuvių aristokratai.

T.

Ministeriu Taryba leido atidaryti miškininkystės skyrių prie Dotnuvos Žemės Ūkio Akademijos. Šiame skyriuje bus duodamas aukštasis miškininkystės mokslas.

LIETUVOJE RAMI IR KŪRYBINGA NUOTAIKA

Kaune įvyko apskričių viršininkų suvažiavimas, kuriame buvo padaryti įvairiais klausimais pranešimais. Vidaus reikalų ministeris pulk. Leonas suteikė paaiškinimų spaudai kai kuriais aktualiais klausimais, pasiremdamas tais pranešimais. Ministeris nurodė, kad krašto politinė padėtis yra konsolidavusi. Kairioji visuomenės dalis daugiausia solidarizuoja su tautine srove ir, galima sakyti, jokio opozicinio veikimo neberodo, o dešinioji — aktingesnio pasipriešinimo vyriausybės palitikai bent tuo tarpu taip pat nereiškia. Visame krašte viešpatauja ramumas ir kūrybinio darbo nuotaika.

Ūkininkų ir lauko darbininkų reikalai. Šiemet ūkininkija yra patenkinta geru derliumi ir nustatytomis tvirtomis javų kainomis. Prieš kainų nustatymą kai kuriuose rajonuose ūkininkai rugių centnerį turėjo parduoti po 6 lit. o dabar gauna po 8 — 10 lit.

Labiausiai ūkininkai nusiskundžia darbininkais, ypač jų žemu moraliniu stoviu. Darbininkai neišbūna iki sutarto laiko, jiems trūksta darbštumo, sąžiningumo, drausmės ir tt.

Kaimo darbininkai yra mūsų darbo rankų didžiausias šaltinis. Iš šaltinio darbo jėgą sėmiasi tiek kaimas, tiek miestas. Tad čia ir iškyla gyvas reikalas labiau susirūpinti darbo jėgos reguliavimu. To ypač pageidauja ūkininkai. Vyriausybė nuo šiandien susidomėjusi. Jau šiuo klausimu taip pat yra nebe nuo šiandien sisudomėjusi. Jau buvo imtasi kai kurių priemonių darbininkams sulaikyti kaime, užkirsti keliui bėgti į miestus. Tačiau, tos priemonės, sakysime, darbo knygelių įvedimas, lig šiol pageidaujamų vaisių nedavė. Dabar ieškoma kitokių būdų.

Draudime nuo nelaimingu atsitikimų kaimo darbininkai bus sulyginti su miestų darbininkais. Taip pat kaimo darbininkų bus aprūpinami ir sveikatos reikalai. Yra nusiskundimų, kad darbininkai kaime, — ypač darbininkai su šeimomis — neturi tinkamų butų gyventi. Vyriausybė skatina ūkininkus statyti namus darbininkams skirdama tam tikras pinigų pašalpas. Tokių namų šiemet jau keliasdešimt pastatyta. Jei visomis tomis priemonėmis nepavyktų sureguliuoti darbo kėlausimą kaime, tai, be abejo, reikės ieškoti kitų.

Kaimas yra gyvai susidomėjęs vyriausybės paskelbtu plytinių statybos planu. Ūkininkai mielai sutiktų pereiti prie mūrinės statybos, jei tik ta statyba nebūtų brangesnė už medinę daugiau kaip 10—15 procentų.

Ūkininkai yra patenkinti vyriausybės rūpinimusi kaimo svei katos reikalais. Ypač kaimas su pasitenkinimu sutiko sveikatos punktų steigimą. Toliau vyriausybei sunku sveikatos punktų steigimo planą vykdyti, nes trūksta gydytojų ir akušerių. Sakysime, neužimtų punktų dar yra daugiau kaip trečdalis.

Ūkininkai prisivijo dvarų kultūrinius ūkius. Dėl geros konjunktūros mokesčiai šiemet plaukia žymiai geriau, kaip pernai. Yra pastebėta, kad šią pareigą valstybingiau atlieka vidutiniai ūkininkai, nekaip stambieji daugiausia dvarininkai. Kai kuriems dvarininkams pavyzdingiems ūkiams laikyti buvo palikta daugiau žemės, nekaip kad buvo numačiusi Žemės Reforma. Pakilus bendram žemės kultūros ūkio lygiui, vadinamieji kultūringieji ūkiai nė kuo nebesiskiria nuo kitų ūkių, o kartais net atrodo ir blogiau.

Lietuva neleis žydų "antplūdžio." Apie gandus, kad į Lietuvą esą privažiavę daug žydų iš tų šalių, kur jie persekiojami, ministeris Leonas pareiškė, kad tie gandai neturi jokio pagrindo. Tiesa, pablogėjus žydų padėčiai, kai kuriose Vakarų Europos valstybėse, nemaža žydų kreipėsi į atitinkamas Lietuvos įstaigas, prašydami leidimo įvažiuoti į Lietuvą, tačiau tie prašymai netenkinami. Lietuvos vyriausybė savo mažumas traktuoja tolerantingai. Žydų mažuma yra didžiausia Lietuvoje. Mes norime, kad ji būtų kultūringa, kad ji galėtu rūpinti savo socialinius ir kitokius reikalus, prie to darbo pri sideda ir vyriausybė, — tačiau svetimų kraštų žydų reikalavimų bei pretenzijų mes netenkiname ir netenkinsime.

T.

PASKUTINIS MIRTIES SMŪGIS PRŪSŲ LIETUVAI

Rašo **LAISVYDAS PILĖNAS**

Šių dienų susipratęs lietuvis, kur jis begyventų, kiekvieną žinią apie savo tėvynę ar savo tautą su įdomumu pasitinka ir ją pergyvena. Ir gera būna "ant širdies", kaip sako žmonės, kai toji žinia būna gera, bet bloga ir labai bloga, kai žinia būna negera, skaudi visai tautai.

Viena tokia skaudi žinia prieš tris mėnesius vėl labai nuliūdino lietuvių tautą. Toji žinia, tiesa, dėl politinių sumetimu ar dėl kitokių, nebuvo plačiai paskleista nei Lietuvos laikraščių, nei svetur gyvenančių lietuvių spaudos, tačiau pro ją praeiti tylomis būtų nedovantotinas lietuvių apsileidimas. Nors mes ir bejėgiai įvykiams užbėgti už akių, tačiau apie juos žinoti ir plačiai išsiaiškinti yra mūsų tikroji pareiga, kad visi žinotume, kas mūsų tautai daro žalą ir kur toji žala daroma.

Taigi, prieš tris mėnesius paskutinis Prūsu lietuvių laikraštis, išeinąs Tilžėje, "Naujasis Tilžės Keleivis", savo 46-51 nr., lyg balsas šaukiąs tyruose, stambia antrašte pranešė visai lietuvių tautai, kad vokiečių valdžia "Rytprūsiuose pakeitė daugybę kiemų ir miestų vardų", o čia pat, lyg graudžiai skųsdamasis, tas pats laikraštis rašo: **"Nebėra Kaukėnų, Pilkalnio, Stalupėnų, Skaisgirių, Bajorų... Pakeis ir upių vardus"**... Toks graudus nusiskundimas paskutinio šimto tūkstančių lietuvių Prūsų Lietuvoje, kuriuos baigia visokiais persekiojimais suvokietinti, yra ne tik skundas lietuviu kraujo, bet ir įspėjimas visiems lietuviams, visai lietuvių tautai ir jos žmonėms, kad išvengtų panašaus likimo kaip Prūsų Lietuva.

Kaip pranešė vokiečių spauda, visoje rytinėje Prūsų Lietuvos dalyje Rytprūsių (Ostpreuseen) oberprezidento įsakymu nuo birželio 3 d. senieji lietuviškieji kaimų miestelių ir miestų pavadinimai panaikinami o jų vietoje gyventojams įsakyta vartoti naujai išgalvoti ir grynai vokiški. Vokiški pavadinimai duodami ne tik Prūsų Lietuvos rytinei daliai, bet ir pietinei, būtent, Mozūrijai, Sambijai ir kitoms buvusioms lietuvių-prūsų gyvenamoms vietoms, kuriose lietuvių jau nebėra (suvokietėjo), bet vietovardžiai buvo išlikę iki šių dienų. Tokiu būdu, nuo neatmenamų laikų lietuvių-prūsų žemė, prieš 700 metų vokiečių ordeno užkariauta, dabar prievarta pakeičia savo veidą.

Ypač tas yra skaudu, kad rytinėje Prūsų Lietuvos dalyje, kuri apima šiapus Karaliaučiaus apie 15,000 kv. kilometrų žemės plotą ir kuri susieina su visa vakarine Lietuvos valstybės siena ir Klaipėdos kraštu, dar yra daug lietuvių, kurie kalba tik lietuviškai. Tam tikslui, kad gyventojai greičiau įprastų prie naujų vietų pavadinimų, šalia naujųjų vokiškųjų pavadinimų miestų ir kaimų iškabose bei kelrodžiuose iki š. m. spalių 1 d. dar palikti ir senieji lietuviškieji pavadinimai: pav. Ebenrodė (Stalupėnai), Eykdau (Eitkūnai), Elchwerder (Nemunynas), Schlosberg (Pilkalnis), Streufiedel (Lazdėnai), Weitendorf (Žemaitkaimis), Tollmingen (Tolminkiemis, kur yra XVIII amžiaus vidurio didžiojo lietuvių poeto Duonelaičio kapas) ir kt. Tokių, gražiausių lietuviškų vietovardžių, Prūsų Lietuvoje yra pakeista keli tūkstančiai, kitaip sakant, — visi vietovardžiai, nes vokiškųjų dar nėra buvę iš viso, išskyrus keletą kryžiuočių pastatytų pilių iš XIII amžiaus, kaip Vogelsang, Marienburg ir dar keletos.

(Daugiaus bus)

Studijuoja Europos krizį. — Prezidentas Rooseveltas, kairėje, su kabineto nariais studijuoja dabartinę Europos situaciją. Prezidentas tiki, kad Miunchene esanti keturių premjerų konferencija ras būdų palaikyti Europoje taiką.

TRUMPAI ĮVAIRIAIS KLAUSIMAIS

ŽYDAMS LABAI "NEKOŠER"

Sakoma, netoli Vienos miesto, kuris dabar yra po Hitlerio valdžia, 350 jaunų profesionalų žydelių priverstinai dirba prie statybos. Dėl Hitlerio jie stato naują miestą. Advokatai, kurių tėvai per šimtmečius Vokietijoj užsiimdinėjo tik vienu savo profesijos darbu; jie šiandien rankomis apgniaužę įvairius įrankius dirba sunkų statybos darbą.

Gydytojai, kurie niekad savo gyvenime rankose neturėjo sunkesnio įrankio, apart vadinamo scalpelio, šiandien jie dėsto plytą ant plytos. Vienas iš jų, kuris tik už patarimus imdavo po $20, dabar už patarnavimą gali imti 18 centų, arba $6.50, jam reikia įrašyti darbininkus į apdraudą. Šitas gydytojas per pasaulinį karą tik vienas sugebėjo dalį vokiečių karininkų išgydyti nuo labai siaučiančios odos ligos. Ir už tai, Kaizeris jį buvo apdovanojęs geležies kryžiumi ir buvo gavęs visokių kitų aukštos garbės ženklų.

Sakoma, kad pasauliniam kare, Kaizeriui žydų tarnavo 120,000. Jų buvo apie 12,000 užmuštų ir apie 30,000 sužeistų.

Užtat jie šiandien pasauliui ir skundžiasi prieš Hitlerio to kį nežmonišką elgimasi su jais.

ČEKAI RUOŠIA DIDĖLĮ KAPINYNĄ

Čekoslovakija ruošiasi žūtbūt kariaut su nacizmo užgrobikais. Jie kartu sujungia tris didžiausias žemės plotus ir juos atskiria didžiausiu kapinynu. Šitas kapinynas galės priimti negyvų aukų apie 500,000.

Jeigu skerdynės kils, Chedov apylinkės pasipuoš žuvusių aukų kryžiais.

ŽUVŲ DIDĖLIS PELNAS

Washingtone žuvininkystės biuras praneša savo statistikoje, kad per metus žvejai pasipelnija $744,000,000. Per vienus metus žvejai žuvų prigaudo apie 340,000,000,000 svarų.

Japonijos žvejai žuvų prigaudo daugiausia už visų kitų pasaulio valstybių žvejus. Japonams tenka pelnyti į vienus metus $87,000,000. Jie sugaudo daugiau 6,600,000,000 svarų. Bet Jungtinės Valstybės ir Alaska, taip pat neužsileidžia. Amerikos žvejams tenka pasipelnyti į vieną metą $93,000,000 ir sugaudo apie 4,848,000,000 svarų žuvies.

PRITARIA ČEKUS IŠARDYTI

Mussolinis nuvykęs į Triesto miestą, į tą miestą, kuris tik užsibaigus pasauliniam karui perėjo į italų valdomas rankas. Bet visoj toj apylinkėj didžiuma gyventojų yra austrai-vokiečiai. Ir dar ten randasi daugiau kaip 5,000 žydų.

Jis pasakydamas prakalbą, pilnai pritarė Čekoslovakją suskaldyti: suėdėtai vokiečiai turėtų sugrįžt prie Vokietijos, ungarai prie Ungarijos, lenkai prie Lenkijos.

Bet kuomet jis minėjo, apie jų pačių užimtą buvusį Austrijos-Ungarijos miestą Trieste, tai pareiškė, kad nuo italų tą miestą niekas negalėsiąs atimti. Ir buvo pasakęs, kad su Hitleriu jau seniai yra susitarę kaslink kitu mažesnių tautų likimo ir kad Hitleris niekad nereikalaus sugražinti Triesto prie dabartinės Vokietijos.

Šitame Mussolinio svarbiam susirinkime, sakoma, žydai visai nepasirodė.

SPALIŲ 9-TA IR LEGIJONIERIAI

Kaip yra jau nutarta, kad Brooklyno lietuvių kolonija rengiasi didžiai minėti Vilniaus užgrobimo sukaktuves.

Nežiūrint, kad Lietuva buvo priversta ultimatumo keliu su grobuonimis lenkais padaryti santykių užmezgimo sutartį, bet lietuvių tauta niekuomet neturi užmiršti savo pareigą minėti ir apgailestauti dalį savo tautos žmonių, kurie kenčia žiauraus ir nežmoniško slavo jungą.

Amerikos Lietuvių Tautinio Jaunimo Sąjunga pradėjo kilnų darbą vykdyti ir pirmoji ėmėsi iniciatyvos minėti Vilniaus užgrobimo sukaktuves. Prie jų prisideda kitos tautinės organizacijos, kurių tarpe ir Tautininkų Klubas.

Spalių 9-tą rengiasi minėti ir katalikų organizacijos. Bet kaip yra žinoma, nei pirmieji, nei antrieji nemano susitarti, kad būtų galima minėti kartu šias sukaktuves. Aišku, kas šitoks nesusipratimas mūsų tautai atsiliepia žalingai. Mūsu tauta labai kenčia didelį nusižeminimą, kuomet įvairių pažiūrų vadai su mūsų tautos jausmais žaidžia taip vadinamą "futbolą".

Susiorganizavusi lietuvių legijonierių organizacija šiuo atžvilgiu daug ir negali tikėtis būti tų tautos reikalų minėjimo darbe. Legijonieriuose tebesiranda irgi įvairių pažiūrų asmenų. Pataikauti negalima nei vieniems, nei kitiems. Tikrai gaila, kad šitas virš minėtas mišinys palieka pačius legijonierius visai nuošaliai veikti sulyg jų pačių manymu. Daugiausiai susiėję į susirinkimo kambarį padaromos kelios paskaitos apie Vilnių ir išnešama rezoliucijos. Tai tik tiek legijonieriai gauna savo darbu pasitenkinti.

Bet kažin ar ilgai šitaip bus? Mano nuomone, legijonieriai turėtų save sulaikyti prieš atbulą nusistatymą.

Vincas Vyšnius

ŽIEŽIRBOS

Lenkai lietuvių adresu apsčiai apipila tokiais žodžiais, kaip: "...bužmanai, niekšiški paškviliai, vaikiškas mosikavimas". Meldžiamieji, tokiais pareiškimais, o tuo labiau iš lenkų lūpų nereikia užsigaut, nes tai yra lenkiškos "aukštosios kultūros" tikri "perlai".

Čia man prisimena Lietuvos kaimiečų patarlė: — Kokis paukštis, tokia jo ir giesmė.

Spauda praneša, kad "kun. Balkūnas nepasitenkinęs dabartine tvarka ir valdžia Lietuvoje".

Matomai kun. Balkūnas, kaipo tyras patrijotas ir sąžiningas dvasiškas piemuo, negalėjo pakęst to, kad tuo pačiu laiku, kuomet kitos demokratinės ir kultūringos valstybės šalinasi nuo konkordato, tai Lietuvos valdžia dar labiau ir tampriau suartina santykius su Vatikanu...

Literatiškai kalbant, aš tikrai žinau, kad mes turime labai sąžiningų patrijotų kunigų, kurių tarpe yra ir jezuitiškai pašlijusių.

Kuomet Mussolinis savo šalies jaunuomenės auklėjimą apriboja nuo jezuitų įtakos ir globos, tai tuo pačiu laiku Lietuva siekia tampresnių ryšių su Vatikanu.

Iš tikro, liūdna ir keista, kad kuomet vieni žmonės eina progreso keliu, tai kiti regreso — į viduramžius!

Vieňas laikraštis sako: "Keleivis džiaugiasi, kad SLA organas Tėvynė skelbia visokį šlamštą prieš Lietuvą".

Tai yra natūralus džiaugsmas, nes Keleivis susilaukė dar viena pagelbininka, kuris talkininkaus visokio šlamšto prieš Lietuvą skleidimui. Puikus "pažangiųjų progresas"...

Mokslo vyrai aiškina, kad 60 nuoš. pasaulio žmonių yra moronai; o 10 nuoš., esą, pagal teisybę, neturėtų būti prileidžiamas prie balsavimu, nes jie vadovaujasi svetimu protu.

Na, jei taip, tai suvis nenuostabu iš SLA krypties. Juk šita organizacija susidaro taip pat iš tokiu pačių žmonių, apie kokius mokslo vyrai kalba. Yra visai natūralu: daugiau mulkina, daugiau balsu gauna!

Berpadukas

RADIJO PROGRAMA IŠ CLEVELANDO SEKMADIENĮ, SPALIŲ 2 D., NUO 2 IKI 2:30

CLEVELAND, OHIO. — Sąryšyje su Dr. Vinco Kudirkos paminklo atidengimu Clevelando Lietuvių Darželyje, kas įvyksta sekmadienį, spalių 2 d., iš Darželio bus perduodamas iškilmių programas per Clevelando radijo stotį WCLE nuo 2:00 iki 2:30 val. po pietų.

Kadangi ta stotis yra girdima per apie 300 mylių aplinkui, tas iškilmes girdės ir kitų kolonijų lietuviai, kurie negalės į iškilmes pribūti.

Susiraskit ant radijo priimtuvo Clevelando stotį WCLE anksti prieš 2 val. (WCLE yra 610 kcl.).

Programas bus maždaug sekantis:

1. Star Spangled Banner.
2. Lietuvos Himnas.
3. Iškilmių tikslo paaiškinimas
4. Beno muzika.
5. Kalba Mjr. S. Narušis.
6. Kalba Clevelando Mayoras Burton.
7. Angliškai apie Kudirką— P. J. Žuris.
9. Maršas.

Lietuvos Himną grieš didelis Glenville High Mokyklos Benas (dūdų orkestras).

Po pusvalandžio radijo programo, Darželyje tęsis likusi numatyto programo dalis.

Svarbūs paskutiniai pranešimai

Kadangi radijo stotis sutiko transliuoti iškilmių programą, todėl visi programo dalyviai privalo būti Darželyje anksčiau. To dėlei komisija pakeičia į Darželį važiavimo laiką:

Visas paradas automobiliais Darželin išvažiuos nuo Lietuvių salės prieš 1:30 val. po pietų.

Publika prašoma Darželyje rinktis nuo 1 val. ir pašaliniai neužimkite programo dalyviams paskirtų vietų, bei neužstokite perėjimo takų.

Dėl radijo transliacijos, programas nebus pavėluotas nei puse minutės.

Banketas. Vakare nuo 6 val. Lietuvių salėje (6535 Superior Ave.) įvyks bankietas. Prasidės lygiai 6 val. Vietiniai ir kitų miestų svečiai rinkitės į Lietuvių salę tuoj po programo Darželyje, nes salė bus atdara visą popietį.

Banketui bilietus kitų miestų svečiai galės gauti ir atvykę į Clevelandą.

Dr. Vinco Kudirkos Paminklo *Komisija.*

IŠNIEKINTOS VĖLIAVOS

Lietuvos žinomas laikraštininkas ir rašytojas, Petras Ruseckas, atsiuntė man savo leidinių tarpe ir trejetos šimtų puslapių Lietuvos atgijimo novelių knygą, (aštuonios didesnės ir mažesnės novelės). Perskaitęs radau, jog tikrai ši knyga verta autoriaus skyrimo: "Mūsų didelėms kovoms prisiminti". Kaip gyvai atsistoja vaizdai mūsų kovos prieš carą už savo spaudą, krašto laisvę. Daugelis amerikiečių lietuvių šeimynų turi savo pradžią iš tų pabėgėlių nuo caro priespaudos, apie kuriuos Ruseckas vaizdžiai, su šiurpuliais, rašo. Perskaičius knygą man susidaro mintis, kad "Išniekintos vėliavos" gali būti savotiška evangelija lietuviams, kurie nori mūsų jaunimą išeivijoje palaikyti prie mūsų kultūros. Tegul tik kiekvienas kuris mūsų jaunimu išeivijoje sielojasi, pasistengia iš šios knygos įdiegti supratimą į vaikus kaip jų tėvai čia atsirado. (O tam ras knygoje stiprių pavyzdžių), tegul tik parodo, kokie baisūs persekiojimai atvarė iš tėvynės svetur tiek daug žmonių ir sustabdė bet kokį kultūros augimą tėvynėje, ir jaunimas persiims meile ir mūsų rašto ir mūsų kultūros.

Bet tai priklauso nuo senųjų. Jauniems, kuriems tie patys vargintos ir smaugiamos tėvynės išguitieji daugumoje parūpino pernelyg geras augimo ir auklėjimo sąlygas, tiems jaunuoliams, žinoma, sunku ką nors gilesnio apie jų kraujo tėvynę įdiegi, bet ši knyga yra labai ir labai verta pasistengti tą padaryti. Praktiškai imant, taip: reikia kaip nors prikalbinti jaunuolį giliai, su atsidėjimu, išklausyti šios knygos vertimo angliškai, ir jaunuolis turės praragėti, kieno jis yra atžala, kokios tautos jis yra vaiku, kokie baisūs kentėjimai buvo dar jų tėvų dalia. Ir tie jaunuoliai, kurie dar nėra perimti viską naikinančios materijalizmo dvasios (kad tik man geriau), turės po to širdyje rasti daug vietos savo tautai!

Seniems knyga primins knygnešystės dienas, carą su visais jo tarnais, 1905 metus, kurie buvo sukrėtę ir mūsų tėvynę, pasiilgusią laisvės, baisius baudžiamuosius būrius, kankinamus žmones, deginamus ir šaudomus kaimus, demonstracijos streikai, politinės partijos, Rusecko gyvai rodomi, be šališkumo, daug kam sujudins krauja širdyje ši knyga! Pagaliau, paskutinėje apysakaitėje "Išpažintis" autorius nuveda skaitytoją į Sibiro kalėjimą, kur kankinasi lietuviai, atskirti nuo savųjų. Vertas, vertas darbas šią knygą platinti, o svarbiausia: jos pagalba diegti mūsų jaunimui tautos idealizmą! Šį šauktuką statydamas nedarau iš žodžio tauta prasmės turinčios reikšti kokį nors fašizmą ar ką panašaus, kas dabar taip madoj pasauly, ne — kaip autorius visur bešališkas, tik labai mylintis mūsų kenčiančius žmones, taip skaitytojas mato tik mūsų tautos pavergimo baisias pasėkas!

Visiems, norintiems "Išniekinkintas vėliavas" gauti, patarpininkaus iš šių žodžių rašytojas (adresas: Arėjas Vitkauskas, 2138 W. Coulter St., Chicago, Ill). Arba gali tuojau išpirkti Postal Money Order ir pasiųsti šiuo adresu: Petras Ruseckas, Žemaičių 23, Kaunas Lithuania. Kaina 80 centų. Jaunimą, atsiminkite jaunimą!.

Arėjas Vitkauskas

Žinutės iš Detroito padangės

DETROIT, Mich. — Automobilių dirbtuvėse darbai buvo pradėję geriau eiti pradėjus gaminti 1939 metų modelius, bet kilus dabartiniam konfliktui Europoje darbas vėl sumažėjo.

Briggs Manufacturing Co. streikas baigėsi rugsėjo mėn. 17 d. Darbininkai laimėjo. Briggs dirba Bades, Ford Chrysler, Plymouth, Dodge ir kitoms kompanijoms.

Visose automobilių dirbtuvėse daugumą darbininkų priklauso į U. A. W. uniją, tik Ford'o dirbtuvėse šios unijos nėra, bet darbininkai organizuojasi.

Lietuviai daugumoje priklauso irgi prie unijos, bet yra tokių, kurie slapstosi ir vengia prisirašyti. Patartina visiems lietuviams priklausyti prie unijos, nes vėliau įstojimo mokestis bus daug brangesnis.

V. Markuzas

SKAITYKITE IR KITIEMS PATARKITE SKAITYTI VIENYBĘ

Atsargūs. — Čekoslovakijos karys tikrina kiekvieną keleivį važiuojantį į Prahą.

IŠ MŪSŲ PADANGĖS

ANSONIA, Conn. — Rugsėjo 19 d. nuteistas jaunas lietuvis J. R. šešis mėnesius kalėti už įsibriovimą nakties laiku į krautuvę apiplėšimo tikslais.

Dar reikia pastebėti, kad lietuviai atvykę iš Lietuvos, jei kada patenka į teismą, tai daugiausia už kokį tarp savęs nesusipratimą, arba muštynes. Tačiau dabar yra malonu pažymėti, kad sukultūrėjo, tat ir į teismus rečiau patenka. Bet su pasigailėjimu reikia pažymėti, kad čia gimusio lietuvių jaunimo ištvirkėliai dažnai patenka į kalėjimą už vagystes, apiplėšimus ir kt. tolygius prasižengimus.

Rugsėjo 21 d. šioje apylinkėje siautus audra ir mūsų miesteliui padarė daug nuostolių. Nuo per didelio lietaus, Naugatuck upė užsiliejus padarė daug nuostolių. Vėtra išvarstė daug gražių medžių, telefonų ir telegrafų stulpų. Atėjus nakčiai, miestas buvo tamsoje. Kitą dieną dirbtuvės negalėjo dirbti.

Daugelis sako, kad jie pripratę prie moderniškų patogumų ir be jų negalėtų gyventi, bet kai gamta atėmė moderniškus patogumus, tai gyveno ir buvo gerai. Užsidegę žvakes skaitė laikraščius, radijo neveikė, smuklėse prie žvakės šviesos gėrė alų ir degtinę. Vadinasi, reikalui priėjus, turi būti pasitenkinęs tuo, ką turi.

Vietos laikraštis pažymėjo, kad rugsėjo 24 d. baigėsi laiko taupinimo laikas, reikia laikrodžius atsukti viena valanda atgal. Bet vėliau per radijo pranešė, kad laiko taupinimas tęsis iki spalių 1 d., tai žmonės net nežinojo ko klausyti, kur kokiu laiku eiti.

Daugelis lietuvių paklausė radijo pranešimo, tai sekmadieny daugelis nuėjo į bažnyčią nerado tuo laiku pamaldų, kitiems prisiėjo kelis kartus vaikščioti.

Pasirodo, kad šiuose moderniškuose laikuose yra sunku orientuotis.

Sandara kai kada primena vidurinės srovės veikėjams paimti atostogas iš SLA organizacijos, o padirbėti kitur. Jeigu veikėjai taip padarytų, tai SLA labai daug nukentėtų. Čia vietinė SLA 66 kuopą tik vidurinės srovės žmonės išauklėjo ir joje veikimą ir visą gyvenimą palaiko. Jiems atsitraukus, būt prastai.

Prisieina priminti užsimojusiems viską užvaldyti, kad jų elgėsis teikią SLA organizacijai didelį meškos patarnavimą. Nariai netekę kantrybės, gali paklausyti Sandaros priminimo ir taip padaryti.

Čia yra tokių VIENYBĖS dienraščio skaitytojų, kurie ilgai prenumeratos neatnaujina. Jų užlausus, kodėl taip daro, atsako, kaip agentas atvažiuos, tai užmokėsim.

Reikėtų jiems atsiminti, kad agentas už dyką nevažinėja, jam dalis tenka. Kodėl tai nepagelbėt dienraščiui, tuoj pasiunčiant pinigus tiesiai VIENYBĖS administracijai.

J. M.

Praūžė smarkus viesulas

WORCESTER, Mass. — Rugsėjo mėn. 21 d. 3:45 popiet čia praėjo tokia smarki audra su gausiu lietumi ir paliko didelių nuostolių: išversta daugybė medžių, išdaužyta langų ir apgadinta daug trobesių. Nors miestas, palyginti guli tarp kalnų apsuptas iš visų pusių, lyg tvirtovė, bet viesulas praūžė ir paliko gilų ženklą.

Argi jau gamta pavydėjo Worcesterio romantiškumui, kad mūsų gražų miestą "apdaužė" ir paliko negražų vaizdą su dideliais nuostoliais?

Vien 200 namų apgriauta, kur gyvena lietuviai. Vaizdas gana liūdnas ir apverktinas: kaminai nuversti, tvoros išverstos, medžiai guli gatvėse — tikras vaizdas lyg po karo.

Senesnieji žmonės kalba, kad pirmą po daugelio metų teko pergyventi tokį viesulą. Bendrai Jungtinėse Amerikos Valstybėse seniai jau buvo tokia audra. Kalbama, kad gamta pyksta. Gal už Hitlerio ir Lenkijos neteisybes tenka kęsti ? Tai praūžusi audra, kuri bus pažymėta ne tik Naujosios Anglijos audros nukentėjusiose valstybėse, bet bus minima ir Amerikos istorijoje.

M. T.

Pradėjom krepšinio sezoną

BALTIMORE, Md. — Amerikos Lietuvių Atletų Klubas, esantis Baltimorėje, Md., pradėjo ruoštis šių metų krepšinio sezonui. Šiemet sueina 20 metų, kaip Atletų Klubas turi savo krepšinio komandą, kuri visur jį reprezentuoja.

Am. L. A. Klubo krepšinio komanda šiais metais įstojo į Baltimorės krepšinio lygą, kuri yra viena iš seniausių visose rytinėse valstybėse ir viena iš geriausių. Komandai teks kovoti ir ginti savo garbę prieš stiprias svetimtaučių komandas.

Visos lietuvių komandos iš Massachusetts, Connecticut, New York, New Jersey ir Pennsylvania valstybių yra kviečiamos prisidėti ir lošti su mumis.

Komandos norinčios lošti, siuskite laiškus: Joe Muzdakis, 1729 Wilmington Ave., Morrell Park, Baltimore, Md.

Joe Muzdakis

Rochesterio ir apylinkės lietuvių domėsiui

ROCHESTER, N. Y. — Spalių mėn. 8 d. 7 val. vak. vietos lietuvių parapijos svetainėje, Hudson Ave., įvyks pagerbimo vaišės Lietuvos Kariuomenės Švietimo skyriaus komisijos nario mjr. S. Narušio. Didžiausią vakaro programos dalį užims kalbos. Mjr. S. Narušis kalbės apie Lietuvos kariuomenę, josios gyvenimą, nuveiktus darbus praeityje ir dabartiniu metu ir kariuomenės saugumo reikšmę nepriklausomame gyvenime.

Rochesterio ir apylinkių lietuviai pasinaudokite nepaprasta proga ir atsilankykite į priėmimą svečio ir išgirskite įdomią paskaitą apie Lietuvos kariuomenę. Juk tai pirma tokia pasitaikanti pramoga mūsų rochesteriečių apylinkėje. Skaitlingai dalyvaukime. Įžanga nemokamai.

Ant. Žiemys

RADIJAS

SO BOSTON, Mass. — Šeštadienį spalių 1 d. radijo programas per stotį WORL, 8:00 val. ryte bus:

1. — Ona Baltrus iš So. Boston dainininkė ir smuikininkė.
2. — Juozas Landžius-Seymour iš South Boston laikys paskaitą apie sveikatą.
3. — Antras Radijo Koncertas.

Sekmadienį, spalių 2 d. radijo programas per stotį WORL, 9:30 val. ryte bus sekantis:

1. — Modernistics orkestra iš Cambridge.
2. — Dainininkė Emilija Rudokiūtė iš So Bostono.
3. — Ignas Kubiliūnas, dainininkas iš South Bostono.

Po programui prašome parašyt laiškelį ar atvirutę į stotį WORL, Lithuanian Program, Boston, Mass., pranešdami savo įspūdžius.

Steponas Minkus,
garsintojas

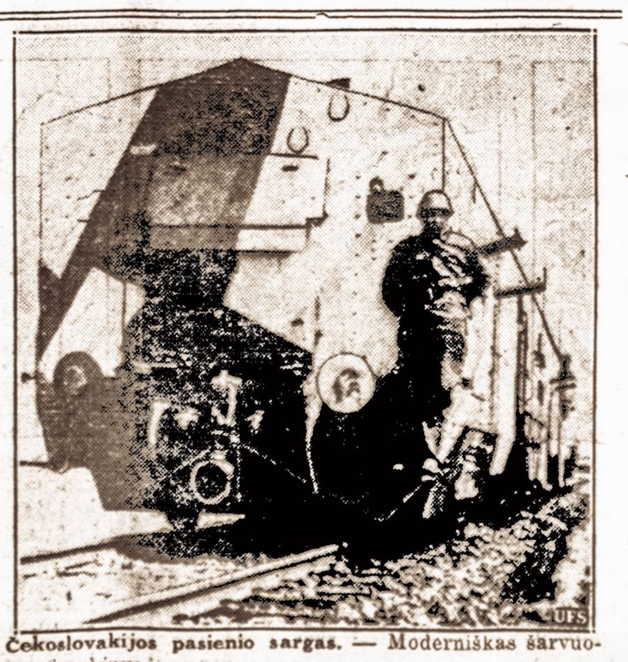

Čekoslovakijos pasienio sargas. — Moderniškas šarvuotas traukinys.

Kodėl mes nesirūpiname apie save

Mūsų lietuvių laikraščius skaitant mažai galima rasti iš darbininkų gyvenimo. Rodosi, kad mes esame kokie turtuoliai. Negalima būtų kaltinti tuo reikalu laikraščio redaktorių, nes laikraštyje talpinamas tas, kas korespondentų yra prisiunčiama. Juk mes lietuviai visi esame vienos ar kitos rūšies ir profesijos darbininkai, vieni geresnius darbus dirbame, kiti prastesnius, tad mums apie darbus reiktų daugiau ir dažniau rašyti. Tokiu būdu mes daugiau palaikysime didesnius santykius tarp savęs ir daugiau susižinosime, o kas mums bus neaišku laikraštis paaiškins. Tuo atžvilgiu mums bus geriau ir laikraštis bus naudingesnis visuomenei.

Pažvelkime mes į komunistų laikraščius, rasime daug rašant apie Rusijos ir Ispanijos darbininkų gyvenimą, bet apie lietuvių darbininkų gyvenimą ir darbą visai nerašo, jei ir rašo, tai labai mažai. Taigi yra gyvas reikalas ir mes turime pradėti daugiau rašyti iš savo ir darbininkų gyvenimo. Lietuvių patarlė sako: "Geriau dabar, negu niekad".

Tad pradėkime rašyti iš mūsų pačių darbininkų gyvenimo, nagrinėkime mūsų darbo reikalus, sunkumus, organizavimosi ir t.t.

V. Markuzas

Įdomios prakalbos

PHILADELPHIA, Pa. — Su pagelba Lietuvių Tautiško Pagelbinio Klubo rengiamos įdomios prakalbos sekmadieny, spalių 2 d., Lietuvių Tautiškoj Svetainėj, 928 E. Moyamensing Ave., Philadelphia, Pa. Prakalbos prasidės 2-rą val. popietų, įžanga nemokama.

Šios prakalbos rengiamos vardu A. L. L. E. K. Draugijos. Kalbės H. Jagminas iš Chicagos, Ill. Visi Philadelphijos lietuviai, kurie įdomaujate lietuvių kultūra ir pažanga, atsilankykite į šias prakalbas, kuriose išgirsite daug įdomių dalykų. Visus nuoširdžiai kviečia.

Rengėjai

Lietuva Tautų Sąjungoj pritaria Britų pasiūlymams

KAUNAS. — Tautų Sąjungos šeštadienio komisijos posėdyje Lietuvos ministeris Paryžiuje, Petras Klimas, pakartojo pritarimą Britų pasiūlymams dėl 16 straipsnio.

VIENYBĖS BENDRADARBIŲ DĖMESIUI

Šiuo VIENYBĖS redakcija prašo visų gerbiamų dienraščio bendradarbių rašant korespondencijas ir straipsnelius, prisilaikyti sekančių taisyklių:

1. Rašykite aiškiai tik vienoj lakšto pusėj ir kiek galima retesnėmis eilutėmis. Kurie rašote mašinėlėmis, visuomet rašykite tik ant "duoble space" volelio sukimosi, kad tarpe eilučių pasiliktų vienos eilutės tuščia vieta. Kuomet rašoma "single space", eilutė prie eilutės, tai redaktcijai prisieina tokius rašinius perrašyti, jei reikia kiek daugiau kalbą taisyti. Ranka rašantieji taip pat prašomi palikti didesnius tarpus eilučių tarpe ir palikti platokai tuščius lakšto kraštus.

2. Rašyti kiek galima trumpas korespondencijas ir trumpus rašinius. Ilgi rašiniai ar korespondencijos apsunkina skaitytoją, padaro laikraštį nuobodžiu ir neatsiekiamas rašytojų tikslas: tik maža dalis skaitytojų perskaito ilgus rašinius. Jei diskusuojamas klausimas yra platus ir reikalingas plačių aiškinimų ir išvadų, tai geriausiai tokiu klausimu patiekti kelis atskirus rašinius.

3. Rašant korespondencijas iš lietuvių veikimo, ar aprašant bet kokius mūsų gyvenime įvykius, labai svarbu ir būtina remtis teisybe ir aiškiai žinomais faktais. Net ir apie savo priešus rašant būtinai reikia remtis faktais ir teisybe.

Prisilaikydami šių redakcijos prašymų ir nurodymų gerb. VIENYBĖS bendradarbiai pagelbėsite redakcijai padaryti dienraštį įdomiu ir autoritetingu laikraščiu bei palengvinsite redakcijos štabui darbą. Pasitikime, kad visi mūsų bendradarbiai atkreips reikiamo dėmesio į šiuos mūsų prašymus.

VIENYBĖS REDAKCIJA

BIZNIERIŲ DĖMĖSIUI

BIZNIERIAI! Jau laikas užsisakyti kostumeriams kalendorius 1939 metams.

LAIKO NEDAUG! PASISKUBINKITE!

Didelis pasirinkimas visokiausių rūšių ir dydžių Pavyzdžių ir kainaraščių reikalaukite:

LITHUANIAN PRESS CORP.

193 Grand Str., Brooklyn, N. Y.

Tel.: EVergreen 7-7840

PAGALVOK APIE RYTDIENĄ!

NIEKA žmogaus, kuris nesirgtų ir nemirtų. Susirgus — kiekvienam reikalinga pašelpa. Numirus — reikalinga pagelba likusiems šeimos nariams. Bet ne visi žmonės tuo apsirūpina, kol sveiki ir kol nelaimė jų neištinka.

BŪK rūpestingu!

PAGALVOK apie savo ir savo šeimos likimą— rytdieną!

APSIDRAUSK save ir savo šeimą didžiausioje lietuvių apdraudos ir pašelpos organizacijoje.

APSIDRAUSTI galima nuo $100 iki $5,000.

LIGOJE pašelpą galima gauti nuo $6 iki $12 savaitėje.

NARIAI priimami nuo 2 iki 60 metų amžiaus.

SUSIVIENIJIME yra apie 15,000 narių.

BŪK tos didelės lietuvių šeimos nariu!

ĮSIGYK SLA Jubiliejinį Albumą. Tai graži, didelė, istoriška knyga, kurioje telpa virš 1,000 paveikslų — jūsų giminių ir pažistamų.

SUSIVIENIJIMO turtas — virš $2,000,000.

BŪK to turto dalininku!

SUSIVIENIJIMO kuopos randasi visuose didesniuose lietuvių centruose Amerikoje.

ALBUMO kaina $5. SLA nariams — $2.50.

PRISIRAŠYK prie artimiausios tamstai kuopos!

INFORMACIJAS galite gauti:

LITHUANIAN ALLIANCE of AMERICA

307 West 30th Street, New York, N. Y.

VIENYBĖ

Organizacijų atstovų susirinkimas Spalių 9-tos dienos minėjimo reikalu

Rugsėjo mėn. 28 d. 8 val. vak. VIENYBĖS įstaigos patalpose įvyko bendras organizacijų atstovų susirinkimas Vilniaus užgrobimo sukaktuvių minėjimo reikalu.

Kaip jau yra žinoma, kad A. L. T. J. S-gos Centro iniciatyva Brooklyno lietuvių organizacijos, draugijos ir plati visuomenė rengiasi plačiai pamiršti liūdnas Spaliu 9-tos dienos sukaktuves. Minėjimas įvyks šeštadienį, spalių 8 d. 8 val. vak. Susivienijimo salėje, 197 Grand Str., Brooklyne.

Į susirinkimą atvyko šių organizacijų atstovai: Tautininkų Klubo, Geležinio Vilko, Merginų Birutės Klubo, Lietuvių Meno Teatro, A. L. T. J. S-gos. Dar yra paskirti kitų organizacijų atstovai, tai SLA 372 kuopos, Lietuvių Spaudos klubo, Lituanicos klubo, Tautinės Tarybos, Moterų Vienybės, Operetės choro, kurių atstovai dėl tam tikrų priežasčių į susirinkimą atvykti negalėjo, bet minėtos organizacijos prisideda prie minėjimo rengimo ir deleguoti atstovai atvyks į sekantį šaukiamą bendrą visų organizacijų atstovų susirinkimą, kuris įvyks spalių mėn. 5 d. 8 val. vak. VIENYBĖS įstaigos patalpose.

Organizacijų atstovai svarstė sudarymą minėjimo programos ir minėjimo eigos, kalbėtojų reikalu, prezidiumo sudarymu, rezoliucijų priėmimo ir pasiuntimo reikalu, koncertinės dalies išpildymu.

Pasitarimuose prieita, kad organizacijos prisiunčia po vieną kalbėtoją. Minėjimo programos eiga bus galutinai nustatyta sekančiame atstovų susirinkime, bet planas sudarytas. Minėjimo posėdžio sudarymo įnešimas priimtas, bet paliktas galutinai nustatyti sekančiame susirinkime. Rezoliucijų išnešimo reikalas priimtas ir nutarta, kad rezoliucijos bus paruošta dviejomis kalbomis vienodu turiniu ir bus pasiųsta į atatinkamas valstybes ir kitas vietas. Rezoliucijų sudarymu rūpinsis Ant. Alekna sudarant komisiją iš 2 ar 3 organizacijų atstovų. Be to, bus susinešta su Katalikų Federacija rezoliucijų sudaromo teksto reikalu. Minėjime dalyvauti yra kviečiami ir svetimtaučiai.

Sekantis ir paskutinis organizacijų minėjimo reikalu susirinkimas šaukiamas spalių mėn. 5 d. Visos organizacijos prašomos prisiųsti savo atstovus. Susirinkimo nutarimai bus paskelbta per spaudą. *P. J.*

Lietuvių Radijo Valandos pramoga nusisekė

Vinco Matusevičiaus vedamą Lietuvių Radijo Valanda pereitą sekmadienį. Klasčiaus Svetainėje surengė 7-ta metinę rudeninę pramogą. Publikos susirinko tiek, kad net visiems vietos nebuvo didžiulėj svetainėj. Nemaža dalis publikos linksminosi kieme užėmę stalus, nors ir buvo truputėlį ir šalta piknikauti.

Dainų ir kalbų programas pilnai patenkino publiką. Daina vo Vaikučių Mokyklėlės mokinė jaunutė Birutė Simas (Simanavičiūtė), kurios švelnus ir galingas balsas ne sykį sužavėjo Radijo Valandos klausytojus, dainavo populiarus jaunuolis Viktoras Bekeris, dainavo ir Amerikos lietuvių pirmaeilis tenoras A. Vasiliauskas. Nors publika visus dainininkus entuziastiškai priėmė, dainininko Vasiliausko ištobulintas ir gražus balsas ypač patiko klausytojams, kurie sukėlė jam ovacijas, kokias dainininkai labai retai susilaukia mūsų apylinkėje.

Kalbėjo Radijo Valandos vedėjas Vincas Matusevičius, VIENYBĖS Anglų Kalbos Redaktorius Vitalis Bukšnaitis ir Lietuvių Radijo Valandos Klausytojų klubo pirmininkas Pijus Blažaitis. Publika sykiu su kalbėtojais džiaugėsi, kad Lietuvių Radijo Valanda jau septinti metai duoda kasdieninės radijo programas, palaiko lietuvių kalbos mokyklėles vaikučiams, nuolat suruošia vaikučiams puotas ir pramogas, nežiūrint į tą, kad kai kurie brooklynieččiai stengiasi visais būdais trukdyti tą gražų darbą.

Dainininkams pijanu akompanavo gabi muzikos mokytoja dainininkė-pijanistė Violeta Tamkiūtė. Šokiams grojo Jurgio Kazakevičiaus Radijo orkestras. Publikoj buvo daugelis lietuvių iš Long Island ir New Jersey. Iš Elizabeth'o atvažiavo p. Pivonių suruoštas pilnas busas lietuvių. Visi gerame ūpe linksminosi iki vėlumos. *Vitalis*

Šaukiamas Operetės choro narių susirinkimas

Šį penktadienį, rugsėjo 30 d., Piliečių Klube, 280 Union Ave., Brooklyne, šaukiamas Operetės choro narių gausus susirinkimas. Susirinkimas prasidės 7:30 val. vak.

Visų choro narių dalyvavimas būtinas. Įvyks bendra choro repeticija ir dainų praktika. Bus pasiruošiama dalyvauti Spalių 9-tos dienos Vilniaus užgrobimo sukaktuvių minėjime.

Choro vedėjas

DOMĖS LIETUVIŲ FUTBOLO KOMANDOS NARIAMS

Pranešu, kad rugsėjo mėn. 30 d., penktadienį, 7:30 val. vak. Piliečių Klube, 280 Union Ave., Brooklyne, šaukiamas Liet. Futbolo komandos narių susirinkimas. Bus svarstoma svarbūs einamieji reikalai. Dalykas liečia komandos kapitono rinkimą, komandos pasivadinimas, užmezgimas santykių su svetimtaučių komandomis dėl tolimesnių rungtynių, naujos aikštės lošti gavimo reikalas ir daug kitų svarbių klausimų.

Komandos narių susirinkime dalyvavimas būtinas. Nenariai, kurie įdomaujasi šiaja sporto šaka prašomi irgi atsilankyti į susirinkimą.

J. Žemgulys, reik. vedėjas.

JAUNŲ VYRŲ LIETUVIŲ DR-JOS PARENGIMAS

Jaunų Vyrų Lietuvių Draugijos (The Young Men's Lithuanian Association) pirmasis viešas parengimas (party) įvyks šeštadienio vakare, spalių mėn. 1 d. minimos draugijos Street.

Plačioji visuomenė yra maloniai kviečiama atsilankyti į mūsų pirmąjį viešą parengimą.

Rengimo Komitetas

RUOŠIAMA DEMONSTRACIJA ČEKOSLOVAKIJOS UŽTARIMUI

Amerikos Taikos ir Demokratijos Lygos New Yorko skyrius bendrai su Amerikos Čekoslovakų Draugijų Sąjunga, kuri reprezentuoja 80.000 New Yorke gyvenančių čekų, ruošia milžiniską demonstraciją — eiseną Penktąja Ave., New Yorke. Ši demonstracija pavadinta "paskutinės valandos paradu Čekoslovakijos gelbėjimui".

Demonstracija įvyks šį šeštadienį, spalių 1 d. Eisena prasidės 12 val. dieną iš Madison Square Parko ir eis Penktąja Ave. iki 42-ros gatvės, kuria pereis į Broadway ir baigsis Columbus Circle aikštėje masiniu mitingu, kurio principialiais kalbėtojais bus: Čekoslovakijos prezidento brolis Vojta Benes, Betty Shields-Collins ir Robert Spivak.

Demonstracijoje dalyvaus netik čekoslovakų, bet ir jugoslavų bei demokratiniai nusistačiusių vokiečių organizacijos ir darbininkų unijos. Taipgi žymūs New Yorko miesto valdininkai ir visuomenės veikėjai šiai demonstracijai pritaria ir pasižadėjo joje dalyvaut. Demonstracijos rengėjai tikisi, kad eisenoje dalyvaus apie 250,000 asmenų.

Būtų gražu, kad ir lietuviai, kuriems laikas leidžia, prisidėtų prie šios demonstracijos. Kiekvienas žmoniškumui ir teisybei pritariantis žmogus privalo stoti kovon prieš akiplėšišką Europos diktatorių imperializmą.

BRITAI STATYS DIDELĮ PAVILIJONĄ

Didžiosios Britanijos pavilijonas su patiektu projektu pasirodo bus didžiausias ir gražiausias Pasaulinės Parodos zonoje. Pavilijone bus atvaizduota visas Britanijos gyvenimas, pradedant nuo žemojo luomo iki "The Hall of Majesty". Taipgi bus vaizduojama ir iš Britanijos dominijų (kolonijų) gyvenimo istorija. Įdomiausia salė bus, kurioje bus atvaizduota "tiltas", kuris jungia visą Didžiąją Britaniją.

ŠIŲ DIENŲ APSAUGA

Statistikos daviniai rodo, kad automobilių susisiekime nesiskaitymas su važiavimo taisyklėmis ir įstatymais yra viena iš didžiausių automobilių nelaimių priežasčių, negu, kad visas kitas susisiekimo priežastis sudėjus kartu.

Didžiausias nuošimtis automobilių nelaimių įvyksta dėl gerai neprižiūrimo automobilio veikimo mechanizacijos ir nepataisymo. Daug nelaimių atsitinka gatvėse ir kituose važiavimo vietose priežastimi automobilio šviesų.

Važiavimas automobiliais be šviesų, ar su viena šviesa, arba be aiškaus šviesų leidimo sudaro tūkstančius pavojų. Ne vien tik pavojinga yra važiuoti be tinkamų šviesų leidimo, bet taip pat yra pavojinga, jeigu tos šviesos yra neaiškios, žybčiojančios ar pan.

Nelaimingi atsitikimai galėtų procentiniai mažėti, kad automobilių vairuotojai pirm važiavimo apžiūrėtų šviesų veikimą reikalaujamų taisyklių nuo statais ir nustatytų jų veikimo stiprumą važiuojant nakties metu.

Legal Notice

NOTICE is hereby given that License Number R. L. O. 4448 has been issued to the undersigned to sell beer, wine and liquor at retail under Section 132A of the Alcoholic Beverage Control Law at 676 Driggs Ave., Borough of Brooklyn, County of Kings, to be consumed on the premises.

MARGARET SWEDAS
676 Driggs Ave., Brooklyn, N. Y.

Radio

Kuomet įvairių tautų žmonės visame pasaulyje randasi nepakenčiamose sąlygose ir beveik nebegali užlaikyti gyvybę, tuomet laikas rimtai pamąstyti ir, jei galima surasti kame priežastis. Atsuk savo priimtuvą rugsėjo 30 d. 7:45 val. vak. iš stoties WBBR, 1500 kcl.

Angliai! Angliai!

Pirkite Anglius Dabar!

Nes kainos nuo spalių 1 d. pabrangs.

Telefonuokite tuojau
EVergreen 7-7550

LISAUSKO ANGLIŲ CO.

335 Union Avenue,
Brooklyn, N. Y.

Dr. H. MENDLOWITZ

Perkėlė savo Williamsburgo ofisą į
522 BEDFORD AVE
netoli Taylor St.
BROOKLYN, N. Y.
Tel. EVergreen 7-1312
PRIEMIMO VALANDOS:
nuo 1 val. iki 3 val. p. p.
ir nuo 7 v. vak. iki 8 val.
FLATBUSH OFISAS:
2220 Avenue J

Lietuviškas Monopolis

Siūlo gerą, nupigintomis kainomis, degtinę

Ruginė nuo 2 iki 3 metų senumo, 90 proof:
REPUBLIC, dviejų ir pusės metų, kvorta _____ $1.89, pint 97c.
BALTIMORE CLUB, dviejų ir pusės metų, kvorta ____ 1.89 pint 97c
TREADMILL, 3 metų senumo kvorta _____ ____ 1.89, pint 97c
SILVER STALLION, 2 metų senumo, kvorta _____ 157, pint 82c
NATIONAL CLUB, 2 metų senumo, kvorta _____ 1.57, pint 78c
SEA KING, 1 mėnesio senumo, kvorta _____ 1.39, pint 73c

BOURBON:
LOUISVILLE CLUB, 3 metų senumo. _____ pint 97c
TWO NATURALS, 1 metų senumo, kvorta _____ $1.50
MOUNT FARM, 3 metų senumo, kvorta _____ 1.65 pint 87c
PLAY BALL, 1 mėnesio senumo, 80 proof, kvorta ____ 1.22 pint 63c
HONEST BILL, 1 mėnesio senumo, 80 proof, kvorta 1.22 pint 63c
K 99, 3 metų ir 2 mėnesių senumo, 90 proof _____ pint 1.00

California vynas nuo 97c. iki $2.25 už galioną.
KONIAKAI nuo $1.79 iki $4.89 už bonką.
LIETUVOS Valstybinė ir tūkstančiai kitokių gėrimų.

REPUBLIC LIQUOR STORE
415-17 KEAP STREET, BROOKLYN, N Y.
Arti Grand Str. Telefonas EVergreen 7-2089

HAVEMEYER 8-0259
RALPH KRUCH
FOTOGRAFAS
65-23 GRAND AVENUE
MASPETH, N. Y.

Clement Voketaitis
ADVOKATAS
50 COURT STREET,
Brooklyn, N. Y.
Tel.: Triangle 5-3622
168 GRAND STREET,
Tel.: Evergreen 8-7179

ĮVAIRIUS SKELBIMUS
VIENYBĖS RAŠTINĖ PRIIMA KASDIEN
Nuo 8 val. ryto
ligi
6 val. vakaro
Išskiriant sekmadienius ir šventadienius
TELEFONAS EVergreen 7-7840
193 GRAND STREET
BROOKLYN, N. Y.

Visokiais kelionių ir dokumentų reikalais kreipkitės į Vienybės Travel Bureau, 193 Grand St., Brooklyn, N. Y.

BROOKLYN LABOR LYCEUM

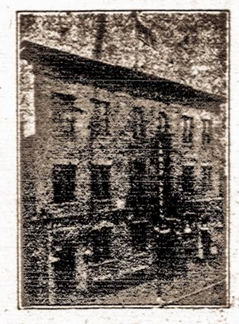

SALĖ IR PARKAS
Vedėjas J. H. HOFMANN,
947-959 Willoughby ave
BROOKLYN, N. Y.
Didelės ir mažos salės baliams, koncertams, vestuvėms ir susirinkimams. Parkas piknikams ir žaidimams.
Didelė moderniška scena—Moderniški įrengimai — Gražus kambariai
Telefonas STagg 2-3842

SALDAINIŲ KRAUTUVĖ
Didelis pasirinkimas geriausių saldainių dėžėse iš Amerikos. Taip pat galite gauti saldainių ir iš LIETUVOS
Namie gaminti ledai (Ice Cream)
Geriausi užkandžiai
ALUS IŠ KRANO IR BONKUTEMIS
JUOZAS GINKUS
495 Grand Street, Brooklyn, N. Y.
EVERGREEN 4 7142

LAIDOTUVIŲ DIREKTORIAI

MATTHEW P. BALLAS
(BIELIAUSKAS)
660 Grand St., Brooklyn, N. Y.
NOTARY PUBLIC Tel STagg 2-5043

STEPHEN AROMISKIS
(ARMAKAUSKAS)
423 Metropolitan Ave., Brooklyn, N. Y.
Tel. EVergreen 7-4335 *Koplyčia Laidotuvėms*

A. VALANTIEJUS
54-41-72nd St., Maspeth, L. I., N. Y.
NOTARY PUBLIC Tel. NEwton 9-4464

BARRY P. SHALINS
(ŠALINSKAS)
84-02 Jamaica Ave., Brooklyn, N. Y.
Tel. VIrginia 7-4499 *Koplyčia Laidotuvėms*

JUOZAS GARŠVA
231 Bedford Ave., Brooklyn, N. Y.
KOPLYČIOS LAIDOTUVĖMS
Tel. EVergreen 8-9770

Visi šie laidotuvių direktoriai išnuomuoja automobilius įvairiems reikalams

TARZANAS UGNYJE

Edgar Rice Burroughs, vertė Pijus Bukšnaitis

77. Iš baimės Doko keliai pradėjo linkti ir jis vos tik tepastovėjo. Baimė lyg suparalyžiavo jo visą kūną, ir jis stovėjo nejudėdamas. Jis čia užmiršo ir Diką ir Yvonę ir pats save. Jis nei nepamanė, kad reikia bėgti ir pasislėpti. Šaltas šiurpas perėjo per jo visą kūną. Galva svaigo.

Ko Dokas taip nusigando? O gi už kokio sieksnio nuo jo stovėjo didelis liūtas, įsmeigęs į Doką savo geltonai žalsvas akis. Dokas mėgino atsiminti kokią maldą, bet viskas, ką galėjo sugalvoti, buvo tik "Amen". Bet nė to jis negalėjo ištarti, nes jo lūpos buvo visiškai pastyrusios ir nejudėjo.

Dokui rodėsi, kad praėjo keli metai, kol tasai baisus liūtas į jį žiūrėjo. O tikrai buvo tik akimirksnis. Nes liūtas pamatęs Doką, išlėto ėjo prie jo. Išsigandęs Dokas negalėjo nei bėgti, nei rėkti. Jis stovėjo, lyg akmuo ir laukė, kada baisūs liūto dantys pradės draskyti jį į gabalus.

Dokas manė, kad dabar viskas pasibaigs. Jis tik norėjo, kad tas įvyktų kogreičiausia, kad nesitęstų jo kančios. O liūtas ėjo vis artyn ir artyn. Jis ne šoko įsibėgėjęs, kaip rodoma liūto puolimai paveiksluose, tik ramiai ėjo prie apsvaigusio berniuko. Dokas jau jautė liūto kvėpavimą.

Kas bus toliau — žiūrėkite kitame Vienybės numeryje