# VIENYBĖ

LITHUANIAN DAILY

Lietuviškas laikraštis yra geriausias lietuvio draugas. O geras draugas savo gero draugo nepamiršta. Ar jau prisiuntei prenumeratą?

LII. METAI. 244 (535) N. Telephone: EVergreen 7-7840 BROOKLYN, NEW YORK, PIRMADIENIS, 1938 M., SPALIŲ-OCTOBER 24 D. KAINA 3 CENTAI


# ČEKAI ATŠAUKĖ SUTARTI SU RUSIJA

## ŠIANDIEN

**Geriausia išeitis**
**Kvailiukų šūkavimai**
**Išmintingas patarimas**

S. E. VITAITIS

Tarptautinės Žinių Agentūros paskiausi pranešimai iš Kauno skelbia, kad Lietuvos vyriausybė paskelbus sutikimą išpildyti Klaipėdos krašto vokiečių reikalavimą sušvelninti valstybės apsaugos įstatymą, kuriuo buvo suvaržyta nacių veikla.

Taip pat tos pačios žinios skelbia, kad Lietuvos vyriausybė sutikus suteikti ir lenkų tautinės mažumos veiklai platesnes teises Lietuvoje. Galimas daiktas, kad prisieis Lietuvos vyriausybei uždaryti ir Vilniui Vaduoti Sąjungą, kaip to lenkai reikalauja.

Žinoma, tai skaudžios kiekvienam lietuviui žinios. Bet ką gali Lietuva daryti akivaizdoje susidariusios padėties, kuomet mažųjų valstybių likimas pavestas galingųjų grobuonių malonei?

Nežiūrint kaip skaudu Lietuvai ir visiems lietuviams tokius didžiųjų kaimynų reikalavimus pildyti, bet tai yra geriausia išeitis. Jei to užteks, kad išvengti Čekoslovakijos likimo, tai Lietuva bus laiminga.

---

Nežiūrint ant kiek skaudžiai pažeidžiamas lietuvių tautinis jausmas, bet kartu reikia vadovautis ir šaltu protu. Prieš vėją nepapūsi, lietuviškas priežodis sako. Daug kartų už Lietuvą galingesnė Čekoslovakija šiaušėsi prieš Hitlerio reikalavimus ir kas išėjo? Sudraskė ją ir pasilikusi bejėge jau pareiškė ištikimybę Hitleriui.

Nestebina todėl United Press žinių agentūros pranešimai iš Kauno, kad Lietuvos vyriausybė palinkus suderinti savo užsienio politiką su Vokietijos ir Lenkijos nusistatymu. Teisingai pranešimas nusako, kad Lietuvai nėra jokios galimybės tikėtis pagelbos iš didžiųjų demokratinių valstybių ar iš Sovietų Rusijos. Čekoslovakijos sudraskymas tą puikiausiai patvirtina.

---

Lietuviški triukšmadariai, be abejonės, šūkaus, kad Lietuvos vyriausybė parsidavė Hitleriui. Jie ir iki šiol panašiai šūkavo, kol dar nebuvo vokiečių ir lenkų spaudos pradėtas Lietuvos puolimas.

Bet tai paprastų durnelių keliamas triukšmas, arba sužini provokacija. Reikalauti, kad Lietuva nepaisytų Vokietijos ir Lenkijos reikalavimų, reiškia tą patį, ką norėti, kad minėtos valstybės užimtų Lietuvą. Tik nepaisanti Lietuvos likimo demagogai tegali taip neišmintigai šūkauti. Tai tiesioginis noras, kad lenkai ir vokiečiai kuo greičiausiai sudraskytų Lietuvą, kaip sudraskė Čekoslovakiją.

Kuriems lietuviams rūpi Lietuvos likimas ir jos sunkiai iškovotos nepriklausomybės išlaikymas, tie komunistų demagogijai niekuomet nepritars.

---

Chicagos Naujienos taip pat pažymi faktą, kad komunistų talkos Amerikoje niekas nenori, kad Amerikos politikoje jiems nėra vietos. Sako, savo jėgomis komunistai negali nieko laimėti, o kai jie plakasi prie kitų partijų, tai juos stumia šalin.

"Išmintingiausias dalykas komunistams būtų savo kromelį uždaryti", pataria Naujienos. Labai išmintingas ir geras patarimas.

Gal komunistai prie to ir eina, nes jų stačiai beprotiškas plakimasis prie kitų srovių ir partijų aiškiai parodo, kad Amerikos komunizmas baigia savo dienas. Politiškų klaunų roles komunistai amžinai vaidinti negalės.

Gal gi išsipildys p. Klingos pranašystė, kad neužilgo ir lietuviški komunistai bus šimto nuošimčių fašistais.

## JAPONAI PAĖMĖ IŠ KINIEČIŲ BE KOVOS CANTONO MIESTĄ

HONG KONG. — Penktadienyje Japonijos kariuomenė, jų motorizuotos kariuomenės dalimis, tankams skinant kelią, įžengė į Cantono miestą. Japonijos kariuomenei įeinant į Cantono miestą kiniečiai visai nesipriešino.

Japonijos kariuomenei pasiekus Cantono miesto ribas baisūs sprogimai pasigirdo visame mieste. Kiniečių vyriausia vadovybė Cantono mieste, davė įsakymą viską, kas tik galėtų būti japonams naudinga išsprogdinti. Tuojaus į griuvėsius pradėjo virsti vyriausybės namai, tiltai, fabrikai, amunicijos sandėliai ir visi kiti pastatai, kuriais japonai tikėjosi pasinaudoti užėmę miestą. Tiltas per Pearl upę, kuris statant kainavo apie aštuonis milijonus dolerių buvo visiškai išsprogdintas.

Kiniečiams traukiantis iš miesto, ir jų kariuomenei žygiuojant į vakarinę Kinijos dalį, Japonijos artilerija pradėjo stipria ugnimi apšaudyti besitraukiančius civilius gyventojus ir kariuomenę. Tūkstančiai kiniečių kariuomenės kareivių, kurie tuo metu buvo mieste nepaleido šūvio leisdami japonams užimti miestą, kurį per paskutinius kelis mėnesius jie taip atkakliai gynė.

Tūkstančiai civilių miesto gyventojų, išgirdę mieste esamus sprogimus, pradėjo skubiai bėgti iš miesto. Šie sprogimai buvo ženklu, kad jų kariuomenė nesitiki miestą išlaikyti savo rankose.

Visa miesto ir kariuomenės vyriausybė, kuri išvažiavo iš miesto, paliko tik kelis kareivius, kurie netinka jokiai kovai, tvarkyti miestą ir palaikyti jame tvarką.

Sprogimams pasireiškus, visas miestas atsidūrė liepsnos sūkuriuose. Nei vienas ugniagesys nepakėlė piršto, kad užgesinti šį gaisrą. Miesto gyventojai negali suprasti, kodėl Kinijos kariuomenė, kuri iki šiol taip atkakliai gynė savo teritoriją, šiame mūšyje nieko nepasireiškė. Jie stebisi, kodėl miesto gynėjai atsisakė ginti juos.

Pranešama, kad keli kariuomenės viršininkai sąryšyje su šiuo atleisti iš savo pareigų.

## SUĖMĖ POLICIJOS REKORDŲ VAGĮ

BROOKLYN, N. Y. — Policijos komisijonierius L. J. Valentine penktadienyje, 4:15 minučių po pietų pranešė, kad policijos leitenantas Cuthbert J. Behan kuris buvo laikomas vienas iš geriausių policininkų policijos departamente, yra vagis tų rekordų, kurie buvo pavogti iš policijos vyriausios stoties Brooklyne.

Leitenantas Behan suimtas ir policija turi paėmus jo pirštų nuospaudas ir jį laiko kalėjime. Jis yra kaltinamas dviems nusikaltimais, kurių kiekvienas, sulig įstatymais, duoda teisėjui galią jį nubausti iki penkių metų kalėjimo.

Pavogtieji policijos rekordai dar iki šiol nėra surasti ir nėra žinių, kur Behan juos padėjo, bet policijos komisijonierius Valentine tiki, kad netrukus jie bus surasti ir pristatyti teisėjui.

## Nutrauktas pašto susisiekimas su Palestina

JERUZALĖ. — Egipto pašto administracija praneša Lietuvos paštui, kad dėl neramumų Palestinoje yra nutrauktas pašto susisiekimas tarp Lietuvos ir Palestinos. Taip pat su Palestina neturi ryšių ir kitų valstybių paštai.

## TIKIMASI, KAD AFL IR CIO SUSITAIKINS

WASHINGTONAS. — Darbo sekretorė Perkins pareiškė, kad per paskutinius tris metus ėję ginčai tarp Amerikos Darbo Federacijos ir CIO, netrukus gali baigtis taikos pasirašymu.

Ji pareiškė, kad per paskutines kelias dienas ginčas tarp šių dviejų unijų taip pasikeitė, kad ji tikisi, jog su laiku jis bus visiškai baigtas. Šiomis dienomis ji turėjo konferenciją su šių dviejų unijų atstovais, todėl, kaip ji pati sako, yra gerų vilčių, kad bus stipri taika.

## Vėl taifūnas Tokio apylinkėje

TOKIO. — Penktadienyje stiprus taifūnas, kuris atūžė iš jūros pusės, pasuko Japonijos sostinės link užmušdamas apie 250 žmonių. Paprastai šiuo laiku niekuomet nepasitaikė, kad taifūnas siaustų.

Taifūnas buvo toks stiprus, kad daugelį namų sugriovė ir paliko apie 35 tūkstančius žmonių be pastogės, 590 sužeistų ir 230, kurių iki šiol nepasisekė surasti.

Keleiviniai laivai, kurie turėjo atplaukti į uostą, pasiliko atviroje jūroje, nes nei vienas nesiryžo tokioje vėtroje į uostą įplaukti.

## Lietuvos sklandytojai pasirodys tarptautinėj olimpijadoj

KAUNAS. — Ruošiamoje 1940 metams tarptautinėje olimpijadoje galės dalyvauti ir sklandytojai. Todėl jau dabar Lietuvos sklandytojai susirūpinę tinkamu pasirodymu toje olimpijadoje. Olimpijada įvyks Helsinkyje.

**Žmogžudė.** — Fern Patricia Dull, 34 metų amžiaus iš Benton Harbor, Mich., kuri yra kaltinama užmušus savo darbdavį William Holdrook, 42 metų amžiaus. Ji pareiškė, kad užpyko ant jo po to, kai jis aplankė savo žmoną, nors jis jau ją išgyveno paskutinius du metus.

## Prašo grįžti prie aukso stendarto

PARYŽIUS. — Tarptautinių prekybos rūmų taryba, susirinkus savo posėdin, kuri reprezentuoja dvidešimt tris valstybes, pareiškė, kad valstybės turėtų grįžti prie aukso stendarto, jei jos nori prekybos pagerėjimo.

Taryba nurodė, kad daugelis valstybių, kurios nuėjo nuo aukso stendarto, savo užsienio prekyboje veik visai nusmuko.

## Lietuviai studentai Lisabonos universitete

Portugalijoje Lisabonos universitete teologijos ir filosofijos fakultete studijuoja penki lietuviai studentai: kun. A. Patalavičius, A. Senkevičius, M. Gaidys, kun. J. Juras ir P. Paulaitis.

Portugalijoje gyvena ir daugiau lietuvių, bet jie iki šiol neturi savo draugijos. Draugija Užsienių Lietuviams Remti deda pastangų Portugalijoje gyvenančius lietuvius suburti į draugiją.

## TURKIJOS PREZIDENTAS SVEIKSTA

ISTAMBULAS. — Turkijos prezidentas Kamel Ataturk, kuris jau keliolika savaičių, kaip serga ir paskutiniomis dienomis jo sveikata buvo visai pašlijusi, jaučiasi geriaus ir tikisi, kad netrukus jis vėl galės vaikščioti ir nuolatos eiti savo pareigas. Iki šiol, per savo ligos laiką jis, nors gulėdamas lovoje, stengėsi pats eiti pareigas.

## Čekoslovakija nori sušvelninti prekybos balansą su Lietuva

Čekoslovakijos pasiuntinys Lietuvai jau keletą kartų lankėsi pas užsienio departamento direktorių p. Norkaitį ir tarėsi grynai prekybiniais reikalais. Mat, šiais metais Lietuvos prekybos balansas su Čekoslovakija sudaro apie du milijonus litų skirtumo Lietuvos naudai, todėl Čekoslovakija nori bent dalinai tą skirtumą sušvelninti. Esą, Čekoslovakijoje, nors ir neramūs laikai, bet jie savo prekybinių reikalų nepamiršta.

## ČEKAI NETURĖS JOKIŲ REIKALŲ SU SOVIETŲ SĄJUNGA ATEITYJE

### Reikalauja prižadėti teritorijos saugumą

PRAHA. — Čekoslovakijos užsienių reikalų ministeris Frantisek Chvalkovsky, priėmė Sergei Alexakndrovsky, Rusijos ministerį Prahoje, kuris pats asmeniškai yra atsakomingas už sutvarkymą ir pasirašymą daugelio Čekoslovakijos ir Rusijos sutarčių. Šiame priėmime, Čekoslovakijos užsienių reikalų ministeris pareiškė Alexandrovskiui, kad Čekoslovakijos vyriausybė ateityje nenori turėti jokių santykių su Sovietų Rusija ir kad ji nekreips dėmesio daugiaus į Rusijos siūlomus patarnavimus.

Šis Čekoslovakijos žygis parodė visišką Vokietijos laimėjimą savo vestoj Čekoslovakijos politinėje linkmėje per paskutinius kelis metus. Čekoslovakija pasitikėdama savo talkininkais prarado Sudetų teritoriją su trimis ir puse milijonų gyventojų.

Ši žinia apie panaikinimą — atšaukimą Sovietų-Čekoslovakų pakto pranešta, per Čekoslovakijos žinių agentūrą. Jokių smulkmenų apie tai nepranešta.

Šis Čekoslovakijos užsienių reikalų ministerio dr. Chvalkovsky žingsnis neabejotinai yra po paskutiniu metu padarytų vizitų Berlynan ir Miunchenan pasėka. Be to komunistų partijos uždarymas, kuri iki Miuncheno konferencijos turėjusi pilną laisvę Čekoslolis Vokietijos reikalavimų, kuvakijos valstybėje irgi yra dariuos Čekoslovakija palaispniui baigia išpildyti.

Uždarytosios komunistų partijos oficijozo Rude Pravo įstaiga yra policijos okupuota. Ar ir kitos politinės partijos, kurios seka ar vadovaujasi demokratiniais principais bus uždarytos dar neaišku.

Čekoslovakijos premjeras generolas Jan Syrovy, kalbėdamas apie šiandieninę Čekoslovakiją pareiškė, kad keturios valstybės, kurios išdraskė jų teritoriją dabar turi prižadėti, kad šiuo metu esanti teritorija bus jų apsaugota. Šie jo pasakyti žodžiai buvo bomba mesta Europos politiniuose rateliuose.

"Mes padarėme didelį pasiaukojimą ir mes norime, kad kas liko, kad būtų mums išsaugota", pareiškė premjeras. "Tolimesnė mūsų užsienio politika bus, vedama susiartinimui su mūsų kaimynais" baigė savo kalbą generolas Jan Syrovy.

## Mirė Arthuras Schuschingas

VIENA. — Arthuras Schuschniggas, buvusio Austrijos kanclerio Kurt Schuschniggo tėvas, penktadienyje rastas negyvas savo namuose. Gydytojai spėja, kad jis mirė nuo širdies atakos, kurios jau buvo pasireiškę anksčiau.

Jis buvo 73 metų amžiaus ir jau keliolika metų, kaip pasiliuosavęs iš kariuomenės generolo laipsnyje.

Vienos laikraščiuose jokios žinios nėra apie jo mirtį. Niekas nežino, kur ir kada bus jo laidotuvės, nes nacių spauda neskelbia — bijodama, kad nesusirinktų minios žmonių, nes jis Vienoje buvęs populiarus.

## VATIKANAS RUOŠIASI PERSPĖTI HITLERĮ

VATIKANO MIESTAS. — Vatikanas ruošiasi išleisti atskiru leidiniu Popiežiaus Pijaus kalbą, kurioje jis perspėja Vokietijos nacių varomą priešbažnytinę politiką.

Pasakytoji kalba buvo tokia stipri, kad iki ją spausdinant, bus peržiūrima. Kalbą peržiūrės Castel Gandolfo vyresnieji, kurie turės specialią konferenciją.

## Rooseveltienei kalbant vagys išnešė $200

GREEN BAY. — Trys nežinomi asmenys persirengę patarnautojais, įselino į kasą Columbus Klube, pereitą naktį, tuo metu kada p. Rooseveltienė kalbėjo į 2,500 audienciją, apie gerą kaimynystę ir taiką. Vagys nedaug pinigų kasoje rado. Tuo metu viso buvo kasoje pinigų tik du šimtai dolerių.

Ponia Rooseveltienė ir kiti svečiai bei klausytojai nieko apie tą vagystę nežinojo iki nepasibaigė p. Rooseveltienės kalba.

## Rusai vėl perka iš visos Lietuvos gyvulius

Lietuvoje pasirodžius snukio ir nagų ligai, rusai kai kuriose Lietuvos srityse buvo nustoję pirkti gyvulius. Buvo neperkami gyvuliai visoje Rytų Lietuvoje. Tačiau Lietuvos įstaigoms energingai užkirtus kelią tai ligai plėstis, rusai vėl pradėjo pirkti gyvulius visoje Lietuvoje. Gyvulių supirkinėjimą Lietuvoje prižiūri trys SSSR atsiųsti veterinarijos gydytojai.

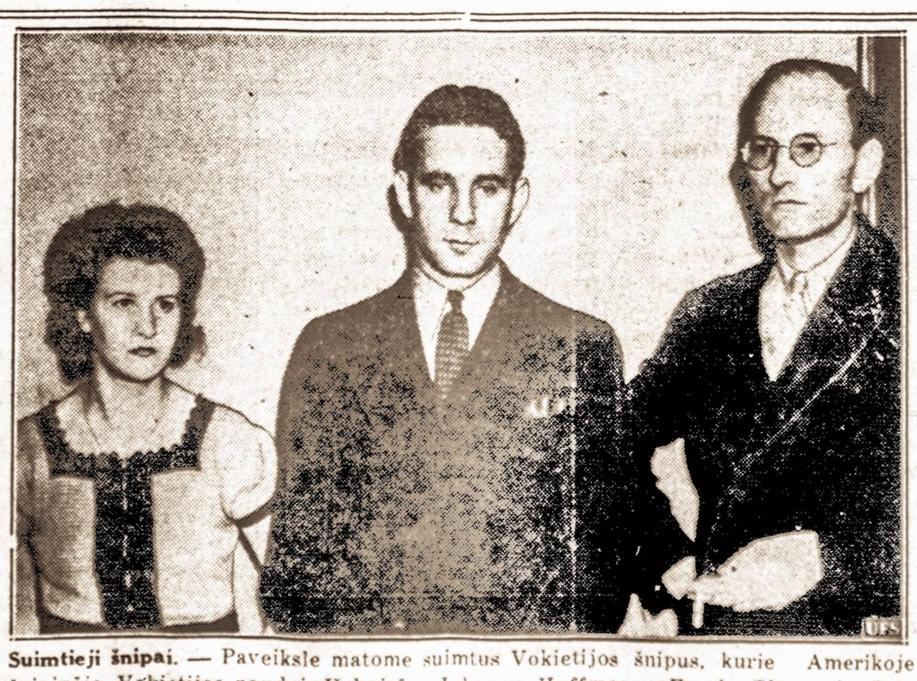

**Suimtieji šnipai.** — Paveiksle matome suimtus Vokietijos šnipus, kurie Amerikoje šnipinėjo Vokietijos naudai. Iš kairės: Johanna Hoffmann, Eruch Glaser ir Otto Voss.

# VIENYBĖ

LITHUANIAN DAILY UNITY
*Oldest Lithuanian Newspaper*
193 Grand St., Brooklyn, N. Y.
Telephone: EVergreen 7-7840

Published daily except Sundays and Holidays by
Lithuanian Press Corp., Inc.

Entered as Second Class Matter October 23, 1907 at the Post Office at Brooklyn, N. Y. Under the Act of March 3, 1879

Advertising rates on application

PRENUMERATA

Brooklyne ir užsieniuose:

| | |
|---|---|
| Metams | $7.00 |
| Pusei metų | $3.75 |
| Trims mėnesiams | $2.00 |
| Vienam mėn. | $0.90 |

Jungtinėse Valstybėse ir Kanadoje

| | |
|---|---|
| Metams | $5.00 |
| Pusei metų | $2.75 |
| Trims mėnesiams | $1.65 |
| Vienam mėnesiui | $0.75 |

Visais reikalais adresuokite:
Lithuanian Press Corporation
193 Grand St., Brooklyn, N. Y.

A. S. Trečiokas — Prezidentas.
J. Smitrus — Vedėjas.
S. E. Vitaitis — Redaktorius


## BAISIOS LIETUVOS ŽINIOS

Pastarosiomis dienomis pasiekusios Ameriką žinios iš Kauno ir kitų Europos valstybių sostinių neišvengiamai jaudina kiekvieną lietuvį. Tos žinios skelbia, kad grobuoniški imperialistai ruošiasi prieš Lietuvą. Lenkija ir Vokietija sutarusios Lietuvos skriaudomis išlyginti savo teritorialius nesusipratimus, kuriuos sudarė Versalio sutartis.

Tiesa, kol kas oficialiai tos žinios nepatvirtintos. Bet abejonių negali būti, kad grobuoniški Lietuvos kaimynai ruošiasi mūsų senąjai tėvynei tam tikrus reikalavimus patiekti.

Ar jie vykins skelbiamus planus, kad Klaipėdos ir dalies Lietuvos teritorijoos kaina grąžint Vokietijai Dancigą, Gdynią ir lenkų karidorių, ar tiktai nori įtraukti Lietuvą į savo politikos orbitą, tuo tarpu tikrai nėra žinoma. Aukščiau minėtas planas jau kelinti metai laiks nuo laiko spaudojee pasirodo.

Aišku, tačiau, kad Lietuvai prisieis išspręsti labai sunki problema. Jei ta problema sieks tik susitarimą su Lenkija ir Vokietija dėl pastarųjų tarptautinės politikos, tai dar nebūtų taip bloga. Bet jei bus vykinamas grobuonių planas Lieetuvai išplėšti dalį teritorijos ir Klaipėdą, tai gali atsidurti pavojun ir pati Lietuvos nepriklausomybė.

Šioje valandoje bet kurias išvadas daryti neįmanoma, neturint oficialių žinių iš Lietuvos. Bet kiekvienas gyvas ir tautiniai sąmoningas lietuvis turi būti pasiruošęs teikti visokią galimą pagelbą Lietuvai, kuomet bus tokios pagelbos iš mūsų parcikalauta. Todėl ar nelaikas būtų jau dabar Amerikos lietuviams pasiruošti teikti pagelbą savo senąjai tėvynei. Bent didesnių lietuvių kolonijų veikėjai galėtų susieiti ir pasitarti šiuo didžiausios svarbos reikalu.

Šia proga, tačiau, norime pasergėti Amerikos patriotingus lietuvius, kad nesiduotų išnaudoti savęs visokių triukšmadarių tamsiems tikslams. Saugokitės komunistų pinklių, kurie naudojasi kiekviena mažiausia proga savo partinio kromelio sustiprinimui. Netikėkite komunistų pasakoms, kad jiems rūpi Lietuvos nepriklausomybė ginti. Jei Lietuvos nepriklausomybei pavojus grūmotų iš Sovietų Rusijos, tai komunistai dergtų, kaip praeityje dergė, kiekvieną lietuvį, kuris stotų gelbėti Lietuvai kovoje prieš Rusiją. Tegul komunistai pasisako, ar jie gelbėtų Lietuvai, jei Sovietų Rusija ją pulų?

Jokios naudos Lietuvai negali būti iš komunistų ruošiamų susirinkimų. Tokiuose savo susirinkimuose jie paprastai tik pašūkauja, kad reikia nuversti Lietuvos valdžią, pašmeižia Lietuvos gyvenimo vadus, apverčia aukštyn kojomis visą Lietuvos būklę, tai ir viskas. Vietoje gero, jie padaro tik blogo, nes demoralizuoja lietuvių visuomenę ir nepajėgiančius savistoviai protauti žmonelius nustato prieš Lietuvą. Šitų triukšmaujančių gaivalų privalo saugotis kiekvienas nuoširdus lietuvis.

## LAIŠKAS DIENRAŠČIUI VIENYBEI

VIENYBĖ mano brangi! Tu esi tiek amžiaus, kiek mano atsiminimai siekia. Atsimenu, dar visai jaunas vaikinukas buvau, kai tave gaudavau. Tu pareidavai į Širvintą (toks Prūsų pusėje miestelis prie Kudirkos Naumiesčio). Tuomet reikėdavo per maskolių apstatytą sieną, laisvę ir gyvastį į pavojų statant, į Lietuvą VIENYBĘ parnešti.

Nevienas Lietuvos atbudimo laikų lietuvis VIENYBĘ paslaptingai benešdamas galvą bei gyvastį maskolių kulkoms paaukojo, arba meškorijoje (kaip tuomet būdavo vadinama Rusija) ištremtas kaulelius paklojo. Tai dėl to, sakau, VIENYBE mano brangi, kad tu daug Lietuvos žmonėms kainavai.

Kiek esu buvusiai Vien. Liet. prinešęs, kiek ji yra mano raštų išspaudinus, sunku šiandien pasakyti. Bet be apsirikimo manau, jei visus, įvairiais slapyvardžiais rašytus mano raštus ir VIENYBĖJ tilpusius į vieną vietą sudėtum, tai būt keli tomai.

Atsimenu, kaip dar Vien. Liet. ėjo Prano Gužučio "Eglė, žalčių karalienė", rodos "Ponas ir mužikai" ir t.t. Daug būdavo V. L. tokių rašinių, kurie uždegdavo jauną žmogaus dvasią ir tos ugnies lig šių dienų — virš 50 metų — man dar užtenka.

Daug pergyventa... Daug tarpų yra buvę, ypač karo laiku, kai VIENYBĖS gana ilgai neteko matyti. Išsyk, būdavo, ilgiesi, trokšti pamatyti, paskaityti, na ir parašyti, pasidalinti su vienybiečiais savo mintimis, savo nuomonėmis, troškimais. Bet VIENYBĖ toli Amerikoje, o čia žmogus klampoji kruvinuose Europos pelkynuose, purvinuose Lietuvos arimuose ir vis kai kada atsimindamas ilgiesi VIENYBĖS.

Dabar štai 1938 m. rugsėjo 26 dieną, Klaipėdoje užėjau į gražią ir pavyzdingai vedamą miesto skaityklą, gi žiūriu, tarp kitų laikraščių ir VIENYBĖ išdidžiai stovi. Širdis atoko: vartau, skaitau ir tuoj supratau, kad tai ta pati Vienybė Lietuvninkų... Nors forma ir vardas žymiai pasikeitė, bet laikraščio, dabar jau dienraščio, dvasia ta pati. Kiek man džiaugsmo, kiek malonumo! Eilių eilėmis vartau skaitydamas ir viš nebegaliu atsidžiaug ti. Ypač įdomus tarpas, tai tas perėjimas iš vieno redaktoriaus rankų į kitas. Peržiūrėjau šešis numerius, pradedant su 199 num. Pilna gražiausių straipsnių, kilniausių minčių ir sveikinimų. Tad ir aš sveikinu Tamstą, naujas VIENYBĖS redaktoriau gerbiamas tautieti Vitaiti! Drauge sveikinu ir visus kitus, kurie neša aukštai iškėlę šviesią VIENYBĖS emblemą!

Dabar, Gerbiamieji vienybininkai, malonėkite man leisti, kaip rašytojui ir senam laikraštininkui, truputėlį pasirausti po VIENYBĖS puslapius ir keletą nuoširdžių žodžių tarti.

Skaitytojui Lietuvoje sunkiai suprantami lietuviškuose Amerikos dienraščiuose, net ir savaitraščiuose, angliški skyriai (VIENYBĖS Nr. 201). Išrodo, lyg tyčia anglinami lietuviai arba anglų kalba rašiniai nebeišsitenka angliškuose laikraščiuose...

VIENYBĖS Nr. 201 Adomo Mickevičiaus iš jo muziejaus paminėjimas labai įdomus. Kad panašiai apie tai būt plačiau skelbiama, gal ir daugiau lietuvių tą muziejų lankytų.

Toliau (Nr. 201) redaktorius Vitaitis pažymi, kad kas ten rašo, būk VIENYBĖS leidėjai "gauną kokią ten paramą iš Lietuvos..." Mano manymu, tuom reikėtų džiaugtis ir didžiuotis, nes kiekvieno žmogaus, kiekvieno tautiečio pareiga remti moralias ir materialiai gerą laikraštį.

Už skyriaus antraštę ŠIANDIEN ir aš balsuoju, nes tas žodis pilnai atatinka to skyriaus dvasiai ir formai.

Beje, baigdamas norėčiau pažymėti, kad paskutinis VIENYBĖS Nr. 204, rugsėjo 3 d. išėjęs, į Klaipėdos skaityklą teatėjo tik rugsėjo 26 d., tai bus 22 dienas ėjęs; lyg būt per ilgai, kai laivu ir geležinkeliu kelionė iš Amerikos į Klaipėdą trunka 8—12 dienų.

---

Ruduo šiemet Lietuvoje nepaprastai gražus. "Bobų vasara" — ideališka. Rugių sėja ir laukų valymas labai geras. Nors oras vėsta, bet saulutė kasdien, be jokio debesėlio, per padangę ritasi ir savo spinduliais žemę glosto.

---

Klaipėda šiomis dienomis pergyveno karo siaubo paskalus. Veik visi buvo susirūpinę, nes senesniesiems gyventojams dar praeito karo žaizdos ne visai užgijusios. Klaipėdos vokietininkai paleido paskalus, kad karui iškilus, į Klaipėdą ateisią rusai ir ją užimsią. Tai reiškia: visi vokietininkai glauskitės prie Vokietijos, nes nė didžiausias Vokietijos priešas nenorėtų patekti po Rusija. Taip vokiečiai lietuvius provokuoja!

---

Koks buvo džiaugsmas, kai po didelio įtempimo ir grūmojančio karo siaubo, buvo paskelbta, kad kol kas karo nebus. Dabar Lietuvoje laikraščiams išsiplėtus ir radijai veikiant, visos pasaulio žinios tuoj esti žinomos beveik visiems Lietuvos piliečiams ir tuštiems senoviškiems "apie vainas plepalams" nėra vietos. Visi žmonės, nors ir visai nemokyti, turi progos tikras pasaulio žinias išgirsti. Didžiausią pagarbą ir pasitikėjimą Lietuvos žmonės reiškia Amerikos prezidentui Rooseveltui, kuris besivaidijančiai Europai be jokių ceremonijų sušuko: saugokite taiką!

**Liepukas**

**Visi išgelbėti.** — Lėktuvui lekiant iš Huston į New Yorką, lakūnas pastebėjo, kad kaž-kas netvarkoje su lėktuvu. Tuo paciu momentu lėktuvas užsidegė. Lakūnas Dave Hissong, nežiūrėdamas gaisro, nusileido saugiai ir keleivius išgelbėjo, nors pats gana sunkiai apdegė savo rankas ir veidą.

## VOKIETIJOS ŠNIPŲ BYLA

**Jungtinių Valstybių Apskričio Teismas**
**New Yorke, Spalių 20 d., 1938 m.**

Šį rytą teismui atsidarius daugybė žmonių veržėsi, kad kokiu nors būdu į vidų įsigauti. Kadangi teismo kameroj vos 300 asmenų tetelpa, tai iš tos priežasties dauguma trokštančių teisman įsigauti pasilieka koridoriuj kitos sesijos su nekantrumu ir net pasipiktinimu laukti. Kaip nepyksi, kaip neaimanuosi, o tarnautojai tavęs neįleidžia ir gana. Mačiau kaip keli šimtai žmonių laukė valandų valandas, kol vienam, tai kitam pasisekė į vidų įsigauti.

Kuomet aš teisman įėjau tai kiekviena sėdynė buvo jau užimta. Kadangi aš turėjau valdišką leidimą (pasą), tai man buvo vieta advokatų tarpe, kur, žinoma, pusėtinai smagu, nes tavęs niekas nekabinėja. Tarp žurnalistų buvo net keli su Magyar Neprszava kišeniuose: buvo taipgi ir keletas lenkų, vokiečių, prancūzų, anglų ir vietinių korespondentų buvo net perdaug.

Liudininkų kėdėj sėdėjo Guenther Rumrich, jaunas vokiškos kilmės amerikietis, kuris buvo nacių valdžia pasisamdęs kaipo šnipas savo Jungtinių Amerikos Valstybių valdžią išduoti. Pagal jo liudymą nekuris Vokietijos žvalgybos narys, Karl Schlueter, jam davinėjo įsakymus ko Vokietijos valdžia troško žinoti. Nė pats liudininkas, negi jo viršininkas sprendžiant iš to ką Rumrich liudijo, nedaug apie žvalgybos darbą težinojo, nes jie kaip bepročiai elgėsi, net paspartų blankų reikalavo, tai vėl prezidento Roosevelto parašą bandė suklastuoti tiktai tam, kad vėliaus dar kvailesnę klaidą papildyti, būtent: tokiu suklastuotu, su prezidento parašu, laišku bandyti Amerikos aviacijos paslaptis išgauti yra ištikro tiesioginis pakvaišimas.

Buvo gražu Rumrich'o papasakojimą klausyti. Liudijo kaip jisai iš Valstybės Departamento paspartų blankų reikalavo, kaip jam iš departamento atsakyta, kad tai yra per daug svarbūs dokumentai by kam akių plotu duoti, kaip jisai padavė viešbutį Taft kaip savo adresą, kaip vėliaus prašė viešbučio vedėjo, kad jam "paketą" į Pennsylvanijos stotį atsiųstų, kaip ten jisai pasisamdė telegramų nešiotoją, kad nubėgtų į Hotel Taft ir tenai sužinotų ar "paketas" dar neatėjo, kaip viešbučio vedėjas vaikui pasakė, kad niekko dėl p. Weston tenai dar neatėjo, kaip jisai vėl vedėjui telefonavo ir kaip jam atsakė, kad jau "paketas" atėjęs, kaip jisai vedėjui liepęs tą "paketą" į Varick gatvėje kokią ten smuklę atsiųsti ir kaip, galų galę vaikas jam "paketą" įdavė ir tuojaus Rumrich buvo suimtas ir policijon nugabentas.

Nemanykite, kad šis liudinin kas kvailas. Toli gražu ne. Gerai angliškai ir vokiškai kalba. Matomai vargo priverstas, darbo negalėdamas gauti, sugalvojo iš nacių pasipelnyti ir pasekoje to, dabar yra suimtas ir jam net 20 metų kalėjimas gręsia. Už šalies paslapčių pardavimą nusikaltėliai labai sunkiai baudžiami.

Arba imkime tą merginą, kuri dabar apkaltintųjų suole su kitais sėdi. Ji irgi yra pamokyta ir neblogos išvaizdos mergina. Ji darė tai, kas jai buvo liepta. Jeigui gi ji būtų atsisakius nacių įsakymą pildyti, būtų gal ir vietos netekusi. O jai laive Europa mokama 250 markių į mėnesį. Yra baisus daiktas būti po diktatoriaus letena. Paaiškėjo, kad ji atlikdavo kurjierės darbą dykai, manydama, kad ji daro naudingą patarnavimą savo kraštui, Vokietijai. Kaip matome ta neva šnipė ne kas kitas, kaip tikra patriotė.

Kiti du su panele Johanna Hoffmann yra taip sau įsakymus pildanti Vokietijos piliečiai. Bet kad naciai iki to būtų sukvailę, kad jiems savo piliečius šitaip išnaudojant pasiseks visą pasaulį špionažo ir propogandos bei šantažo keliu užkariauti, tai vis tik yra nuostabu.

Vyrai sėdinti apkaltintųjų suole, sprendžiant iš jų išvaizdos, nusiminimą, yra savo likimui atsidavę be vilties. Ir šitie žmonės vargiai kokį užmokestį kada nors gavo. Švarkai ir kelinės nudėvėtos, žiba, išbalę, nusigandę. Kokia gi jų ateitis laukia?

Ar žinote kam tos paspartų blankos vokiečiams reikalingos? Nagi tam, kad vokiečių šnipus tokiais pasportais apdovanoti, **kad jie galėtų Sovietų Rusijoj savo propagandą ir šnipinėjimą varyti.** Ar nuostabu, kad Sovietai tokių agentų užpulti juos šaudo, likviduoja.

Šiandien Rumrich liudijo, kad jisai turėjęs santykius su kokiu ten rusų Schado. Pavardė bent visai ne rusiška. Jisai atkreipė domę į tūlą paskelbimą, tilpusį žurnale LIFE, kuris rusų kalboj atkreipia į save nacių šnipų domę.

**Specialis Korespondentas**

---

**Steigiant Lietuvoje** kurčių ir nebylių institutą, visam krašte buvo padarytas kurčiųjų ir nebylių surašinėjimas. Tokių žmonių surašyta 3,223.

**Lakūnas Dave Hissong,** kuris nusileido su degančiu lėktuvu išgelbėdamas trylika keleivių. Lakūnas apdegė rankas ir veidą.

## VOKIEČIŲ IŠSIKRAUS TYMAS IŠ LIETUVOS

### Iš prancūzų generolo Niessel'io atsiminimų

### S. N.

(Tąsa)

"Vokiečių atstovybės suteiktos žinios apie karininko Rimavičiaus mirties priežastys mums neganėtinos. Tvirtinama, kad ginklas prieš karininką Rimavičių buvo pavartotas visai teisėtai, nes jisai mėgino bėgti, kada jam buvo pranešta apie jo areštą, kaip dalyvavusiam ties Šimkaičiais, kur buvo nukauti vokiečių kareiviai. Lietuvos vyriausybė nesilaiko tosios nuomonės.

Užmušimo versija taip pat tik patvirtina vokiečių valdžios nedalyvaujant tame nei mūsų nei santarvininkų atstovams.

Nežiūrint to, vokiečių versija turi nurodymų, kad vokiečių agentai padarė nusikaltimą. Karininkas Rimavičius negali būti žiūrimas, karp belaisvis, nes tarp Lietuvos ir Vokietijos nėra jokio karo. Panašiais atsitikimais ginklo pavartojimas prieš belaisvį dar būtų teisėtas, dabar to tvirtinti negalima

Vokiečių valdžia negalėjo ko nors suimti įtariant, kad jis dalyvavo, kada susirėmime buvo nukauti vokiečių kareiviai. Buvo susitarta, kad įvykį nagrinės mišri komisija. Jei Lietuvių valdžia ir nebūtų sutikusi dalyvauti panašioje komisijoje, tai ir tada vokiečiai neturėjo jokios teisės suimti Lietuvos kariuomenės karininką. Jei vokiečiai tvirtina, kad jie turi įrodymą, kad įvykyje dalyvavo ir minėtas karininkas, tai apie tai turėjo informuoti Lietuvių kariuomenės vadovybė.

Tuo viskuo remiantis Lietuvos vyriausybė turi teisės manyti, kad karininko Rimavičiaus nužudymas buvo keršto aktas. Todėl Lietuvos vyriausybė laiko savo pareiga prašyti, kad kaltininkai būtų nubausti, o nukautojo karininko šeimynai duotas tinkamas atlyginimas.

Vokiečių keršto auka karininkas Vincas Rimavičius gimė 1896 met. birželio mėn. 14 d. Žiurių Gudelių kaime, Paežerių valsčiaus, Vilkaviškio apskrities. Tėvai neturtingi, turėjo tik 3 margus žemės. Per didįjį karą tėvas buvo kontuzytas sprogusio sviedinio ir netrukus mirė

Nors žemės turėta mažai, bet tėvai leido sūnų mokytis Veiverių seminarijoje, kurią baigė 1916 metais. Karininko laipsnį gavo baigęs Aleksandro karo mokyklą Maskvoje 1917 m. Be to dar prie 5-to kulkosvaidžių pulko baigė Kolto kulkosvaidžio kursus. Į mūsų kariuomenę stojo pirmose josios organizavimosi dienose. 1919 met. sausio mėn. 30 d. buvo priskirtas prie Kauno komendantūros, o vasario mėn. 20 d. paskirtas ėjo Raseinių komendantūros kuopos vado pareigas. Kariuomenėje būdamas savo pinigais leido mokytis Marijampolės realinėj gimnazijoj sesutę Eleną.

Našlė motina prašė grąžinti iš Vokietijos sūnaus kūną, kurį norėjo palaidoti Paežerių kapuose. Tada kreiptasi į vokiečių valdžią ir buvęs sulauktas jau cituotas vokiečių laiškas, atsakymas, kuriame aprašoma karininko Rimavičiaus nužudymas "mėginus bėgti." Jisai buvo palaidotas tame pat miške, kuriame vokiečiai jį sušaudė.

Iš čia pažymėtų aprašymų skaitytojas galės susidaryti vaizdą, kokių žiaurybių pridirbo Lietuvoje vokiečių, o vėliau pakrikusi jų kariuomenė, susidėjusi su caristinės Rusijos karininkais Bermondtu, Avalovu, Dibiču ir kitais.

Kad plačiau nušviesti Lietuvos kariuomenės santykius ir kovas su bermontininkais, dar paliesiu nors dalį veiksmų. Pasvalio lietuvių partizanų, kurie aprašyti Karo Archyvo II-me tome Pasvalio komendanto kpt. Vegelio ir garsiąsias su bermontininkais kovas prie Radviliškio.

### ŠIAURĖS GRUPĖS VEIKSMAI KARE SU BERMONTININKAIS

1919 metų lietuvių kare su vokiečiais-bermontininkais man teko vadovauti Pasvalio batalionui, rašo kpt. Vegelis, ir vesti karo operacijas Lietuvos šiaurėje. Pasvalio batalionas turėjo 3 kuopas ir 5 komandas. Be to, su batalionu veikė būriai partizanų, susidarę iš vietos gyventojų. Tos visos jėgos (arti 1,000 žmonių) sudarė šiaurės grupę.

Vokiečiai laikė užėmę Pasvalio, Joniškėlio, Linkuvos, Žeimelio, Vaškų, Saločių, Krinčino, Pušaloto ir Pakruojaus valsčius; ėmė iš gyventojų maistą, pašarą, gyvulius, rekvizavo arklius, mynė ir piovė pievas ir javus, varė gyventojus "į stoikas", o atskiros jų gaujos užpuldinėjo gyventojus ir ginklu grasindami atiminėjo pinigus, mėsą, geresnius rūbus ir degino kaimus. Pačiame Pasvalyje laikėsi vokiečiai ir nesusipratimai tarp vokiečių ir komendantūros kareivių, kaip miestelyje, taip ir kaimuose būdavo neišvengiami: tai vokiečiai užpuldavo ir nuginkluodavo komendantūros kareivius, tai pastarieji juos nuginkluodavo ir areštuodavo. Pasvalio komendantūra tuo laiku turėjo tik 150 kareivių ir negalėjo kariauti su visais priešininkais, būdama apsupta iš visų pusių. Bet veikti reikėjo. Nežiūrint sunkios padėties, buvo stengtasi apginti gyventojus ir išvalyti apskritis nuo priešininkų. Tam tikslui, kad galima būtų turėti pastovesnę bazę veikimui, kariai buvo iškelti iš Pasvalio. Sutartinai veikiant su civile valdžia, visi esantieji apskrity priešvalstybiniai gaivalai buvo sugaudyti ir izoliuoti. Iš jų buvo sudarytas vadinamasis "komunistų darbo batalionas", kurio paskirtis buvo aiški. Vyriausybei sutikus buvo pašaukti kariuomenėn visi rusų caro laikų atsargos kariai ir paimti naujokai. Komendantūros kuopa išaugo į batalioną.

(Bus daugiau)

# MONTREALO LIETUVIŲ ŽINIOS

## DAR APIE VILNIAUS GĖDULO PAMINĖJIMĄ

Spalių 9-tą dieną Šv. Kazimiero parapijos svetainėj, įvyko VVS skyriaus Vilniaus užgrobimo paminėjimas. Paminėjimą atidarė trumpa kalba kun. J. Bobinas, o visą programą vedė Pranas Jasutis. Programoje buvo kalbos, dainos ir deklamacijos. Kalbėtojais buvo pakviesti Darbininko redaktorius p. Kneižys, kun. Petrauskas iš Bronx, Mass., p. Širvydas ir pats minėjimo iškilmių vedėjas p. Jasutis.

Trumpą, bet reikšmingą kalbą pasakė kun. Petrauskas. Nors Amerikoje gimęs ir augęs, bet puikiai apibūdino Lietuvos istoriją nuo senų laikų, privesdamas ligi Vilniaus klausimo. Išvadoje pasakė, kad lietuvis savo dvasia nepalaužiamas, nesutriuškinamas! Tik daugiau savimi pasitikėjimo, daugiau dvasios darbų našumo, o Vilnius grįš Lietuvai.

Antras kalbėjo Darbininko redaktorius Kneižys. Šis žmogus kaip ūgiu nedidelis, taip turtingas mintimis ir jų gražiu sukoncentravimu. Jis kalbėjo visai bešališkai, tik liesdamas Vilniaus klausimą. Kiek užkliudė pasaulinę šių dienų politiką suderindamas Maskvos kulkas, badą ir vargšų skurdą ir Lietuvos skanią, sočią duonutę, kurios netrūksta Lietuvos darbininkui.

Trečias kalbėjo Vytautas Širvydas. Apibūdino pasaulinę politiką ir Vilniaus vargus. Kalbos pabaigoje perskaitė protesto rezoliuciją kurią vienbalsiai klausovai priėmė ir užtvirtino.

Kalbų pertraukomis gražiai padeklamavo sesutės Ivaškevičiūtės. Jaunesnioji Ramutė, padeklamavo: "Už Vilnių" ir vyresnioji Irena karštai, ugningai padeklamavo: "Aš Lietuvos Vilkas".

Parapijos choras vadovaujant p. Žižiūnui ir diriguojant kun. J. Bobinui sudainavo "Ei, Pasauli...", "Į Vilnių", "Tiltas", "Kur Sapnų Grožybė", "Laisva Lietuva" ir paminėjimo iškilmes atidarant sugiedojo Lietuvos Himną ir "Malda už Žuvusius".

P. Žižiūnas, kaip tylus ir visuomet susikaupęs, taip darbštus ir progresyviškas. Šį kartą jis pasirodė, ne tik su gražiai išlavintu jaunimo choru, bet jis išvedė jaunučių, mažamečių mergaičių dvibalsį chorelį. Šių mažučių chorisčių tarpe, stovėjo dvi mažutės jo dukrelės, kažin ar vyresnioji turi daugiau kai 7 metus. Scenoje stovėjo lyg mažų angelų būrys ir per taip trumpą laiką p. Žižiūnas taip gražiai išlavino šį mažamečių mergelių chorą. Šis choras sudainavo: "Plaukia Nemunėlis" ir "Pelėda". Be to, teko sužinoti, kad šis mažamečių mergaičių choras 9-tą spalių giedojo bažnyčioj dviem balsais mišias lietuviškai. Žmonės begalo sužavėti ir visuomenė reiškia gilią pagarbą už tokį gražų triūsą ir pasišventimą kompozitoriui Žižiūnui.

Paminėjimo vedėjas Pranas Jasutis, perskaitė laišką iš Lietuvos, kuris atsiųstas iš Krašto Apsaugos Ministerijos ir pranešama, kad montrealiečių aukos, kurios buvo suaukotos Vytauto Klube ir VVS parengime, ir įteiktos persiųsti per Lietuvos gynimo komitetą, yra gautos Lietuvos Krašto Apsaugos Ministerijos, kuri savo antspauda ir ministerio parašu užtvirtino.

Dėl šių aukų, montrealo komunistai beveik iš kelnių šokinėdavo ypatingai Jonas Vilkelis, visur ir visame dergė VVS skyrių ir jo vadus, kad šios aukos buvo "suvogtos"!.. Kažin, ar ir dabar murzini komunistų snukiai neužsičiaups? Jeigu dar Montreale nesiliaus Stalino vergai plėtę panašius gandus, yra tam tikrų žinių, kad bus patraukti atsakomybėn už Lietuvos tikrų vaikų apšmeižimą.

Po šio laiško perskaitymo, iš pačios publikos buvo vadovybei pasiųlyta parinkti aukų Vilniaus reikalams. Mokytoja Onutė Bandžiūtė ir panelė Dereškevičiūtė, surinko $15. Aukavo šie asmenys: kun. J. Bobinas $2. Po $1 aukavo: Edvardas Mašnickas, Vytautas Širvydas, kun. Petrauskas, M. Aukštaitė, red. Kneižys, A. Sakalas ir po 50 centų: P. Bandžienė, Alf. Pundzius, J. Kuprevičius, J. Paznokaitis, J. Leskevičius, Butinas, Kirka ir F. Jasutis.

Po aukų rinkimo parengimo vedėjas Pranas Jasutis nuoširdžiai dėkojo visai publikai už atsilankymą ir aukas. Jis kalbėjo dar ir įžanginėj kalboj gana reikšmingus žodžius ir kilnias mintis, bet dėl vietos stokos pasitenkinsim žinodami, kad Pranas Jasutis kaip kitus parengimus, tapi ir šį vakarą gana gražiai vedė.

Didžiausias buvo malonumas, kad VIENYBĖS grožio karalaitė Julytė Leknickaitė savo švelnia rankute segiojo svečiams trispalvėlius ženklelius. Jai padėjo jos pačios buvusi palydovė gražutė jaunuolė Naruševičiūtė. Bufete dirbo visuomenės žymios veikėjos Konstancija Jasutienė ir VIENYBĖS grožio karalaitės mamytė ponia Leknickienė. Joms uoliai padėjo VVS šulai Kazimieras Jasutis ir parapijos komiteto pirm. p. Virbaila.

Šis paminėjimas kaip ir kiti visi ruoštieji VVS parengimai gražiai pavyko ir giliai pasiliks prisiminimuose.

**Vienas Dalyvių**

**Nuo redakcijos.** — Šio parengimo priimtos rezoliucijos nededame, nes ji jau tilpo VIENYBĖJE. Dabar prisiųstoje rezoliucijoje yra tik tas skirtumas, kad po ja pasirašo VVS skyriaus pirmininkė Marija Aukštaitė, kuomet po tilpusia rezoliucija pasirašė parengimo pirmininkas Pr. Jasutis.

## Pradėjo veikti lietuvių kalbos mokyklėlė

TORONTO, CANADA. — Šių metų spalių mėn. 8 d. Toronto užmiesty, Westone, prasidėjo lietuvių kalbos pamokos. Šioji mokyklėlė įsteigta 1937 metais. Mokyklėlei įsisteigus joje mokytojavo p. St. Balčiūnas, ilgus metus mokytojavęs Lietuvos pradžios mokyklose. Jam pasitraukus iš mokytojo vietos, jo vietoje mokytojavo M. Dervinis. Šiais metais susidėjus kai kurioms aplinkybėms Dervinis irgi pasitraukė iš mokytojo vietos, kurio vieton Lietuvos Generalinis Konsulas G. L. P. Grant-Suttie paskyrė studentą, L. Pocių.

L. Pocius Lietuvoje ėjo aukštesnį mokslą. 1931 metais su savo tėveliais persikėlė į Kanadą, nuo kurio laiko Kanadoje eina aukštesnį mokslą.

Be to, L. Pocius užima Lietuvos konsulato sekretoriaus vietą.

Yra geras Lietuvos patrijotas, prie to žymus pianistas.

Šioje mokyklėlėje lietuvių kalbos pamokos bus dėstomos klekvieną šeštadienį per visą mokslo sezoną. Tad visi Westono lietuviai maloniai kviečiami leisti savo vaikučius į minėtą mokyklėlę.

Prie atidarymo mokyklėlės šiam sezonui dalyvavo gerb. Lietuvos konsulas, pulkininkas Grant-Suttie, nepamainomas asmuo, kuris gausiai rėmė ir remia lietuvių kalbos mokyklėlę finansiniai ir moraliai.

Perduodamas mokyklėlę naujai paskirtam mokytojui L. Pociui, buvęs mokytojas Dervinis palinkėjo jam didžiausio pasisekimo auklėti vaikučius lietuviškoje dvasioje.

**Korespondentas**


**PAGALVOK APIE RYTDIENĄ!**

NIEKA žmogaus, kuris nesirgtų ir nemirtų. Susirgus — kiekvienam reikalinga pašelpa. Numirus — reikalinga pagelba likusiems šeimos nariams. Bet ne visi žmonės tuo apsirūpina, kol sveiki ir kol nelaimė jų neištinka.
BŪK rūpestingu!
PAGALVOK apie savo ir savo šeimos likimą— rytdieną!
APSIDRAUSK save ir savo šeimą didžiausioje lietuvių apdraudos ir pašelpos organizacijoje.
APSIDRAUSTI galima nuo $100 iki $5,000.
LIGOJE pašelpą galima gauti nuo $6 iki $12 savaitėje.
NARIAI priimami nuo 2 iki 60 metų amžiaus.
SUSIVIENIJIME yra apie 15,000 narių.
BŪK tos didelės lietuvių šeimos nariu!
ĮSIGYK SLA Jubiliejinį Albumą. Tai graži, didelė, istoriška knyga, kurioje telpa virš 1,000 paveikslų — jūsų giminių ir pažįstamų.
SUSIVIENIJIMO turtas — virš $2,000,000.
BŪK to turto dalininku!
SUSIVIENIJIMO kuopos randasi visuose didesniuose lietuvių centruose Amerikoje.
ALBUMO kaina $5. SLA nariams — $2.50.
PRISIRAŠYK prie artimiausios tamstai kuopos!

INFORMACIJAS galite gauti:
**LITHUANIAN ALLIANCE of AMERICA**
*307 West 30th Street, New York, N. Y.*

## MONTREALO DIENOS

MARIJA AUKŠTAITĖ

O, Vilniau, Seneli, pančiuos surakintas...
Apkriuvusiais mūrais, tarp štangų, durklų...
Ir kenti apleistas, vargų iškankintas!
Vis lauki aušrelės—lietuvio irklų...

Ir štai, subangavo ne jūra, ne okeanas, tik tavo sūnaus—lietuvio širdis. Sušniokštė ne bangos, sulingavo ne vilnys, tik lietuvio kraujas už pavergtą kraštą! Už vilnijos brolį.

Montrealas sujudo... Sujudo Montrealo lietuvis! Paliko rūmus ir lūšnas, pasipylė pilkomis gatvėmis siluetai Devintosios Spalio išvakarėse. Čia vedė visus lietuvius vienas jausmas, tragingas tautos sopulys—"Už pavergtą Vilnių!"

Vytauto klubas prisikimšo, parapijos salė pripilnėjo. Tik dabar lietuviui užsimiršo asmeninis kerštas, paliktas pavydas, pastumta pagieža. Visų lūpose "Vilnius," "už Vilnių!" Rasoja Lietuvos dūkrai akys, gniaužiasi Lietuvos sūnui kumštys! Kas įsijaus į šiandieninį montrealiečio pasaulėlį?! Įsijaus tik tas, kas Devintosios Spalio dvasinę tragediją jaučia.

Ne vienas tą dieną aimanavo: "Kur mūsų Vilnius?... Kur Senelis žilamūris, aukštakalnis tylusis?... Kur Lietuvos lopšys?! Kurs išaugino Gediminą, užsupo Vytautą! O, kurgi, Aukščiausioji Madonna Aušros Vartų Marija?!"

Atsakymas viena:—vergijoj. Gedimino kalne nerusa aukuras po šimtamečiais ąžuolais, užmigę vaidilų kanklės, sumintas vaidelytės rūbas, trispalvė nemosuoja pilies bokštuose... tik dažnas suskurdęs lietuvis vilnietis klūpo po Aušros Vartais nepajėgdamas nei melstis, nei gyventi!

Parplakė Lietuvos vaiką Lenkijos vergą—badas! Lūpoms stinga duonos, protui žinių. Lūšnose draskomi dvasiniai lietuvio židiniai, išplėšama artimausias žmogaus bičiulis—knyga. Mokslo žibintas lenko letena užgniaužtas...

O argi vienas kapas smiltyne?...
Už tavo garbę Vilniau bedali!?
O argi vienas skurdo purvyne,
Retežius vergo pavilkt negali!...

Bet, vilnieti, broli, taip toli paliktas už jūrų marelių, už aukštų kalnų, už šilų, tu esi savo skausmu dar artimesnis... Tu jausk, kad mūs, tavo brolių prakaito lašas Vilniaus idėjų darbe išlietas, vis neša valtį arčiau tavęs vergijoj surakinto...

Vilniau, neliūsk, kad numargo nuo rykščių tau [kūnas:
Lietuvio sieloj nemirė "pagonio" Perkūnas!
Ir kai Montrealą juodi kaspinai surišo—
Tavo laisvei dar daugiau mūsų širdys praplyšo.
Ir skamba Montreale "Vilnius, Vilnius"...
Lietuvių šventovėj sudėtos ne vienos rankos maldai už Vilnių! Už tylių sienų mirga lakštuose ne viena plunksna! Net bando čia francūzas ir anglas išrišti lenko klastą. Tik dar vis niūro rytuose debesiai, ryja fabrikai geležį ir plieną, kaukia išalkę vilkai vis daugiau ir daugiau žmogaus kraujo!

Ir kai linksta nuo grubaus vėjo stagarai kiečių, kai neša purvina gatve nugeltusį lapą, tada kyla mano mintyse, kad amžių vėjai į dulkes suvystys grobikus ir garbėtroškas.

*Marija Aukštaitė.*

## PRIE STALO

Ne šaukštas nulinko į dubenio kraštą.
Ne taurė sublizgo rubinų akyse:
Tik keletas rankų suskubo į raštą—
Čia moksleivių darbas nutyso mintyse.

Džiaržgia plieno plunksna, lūputės švilpauja...
Nosytės supurkščia, balsytis už lūpų...
Prakaito lašelių prisisiurbus sauja,
Ugningos akytės knygoje vis klūpo.

O paišeliai joja šokį suktinį,
Tiek žodžių juk reika rytojui nuausti!
Ir plazda širdutės audinį ritminį—
Och! kiek čia ryžtumo! Juk perbaisu snausti!

Lempa žibalinė palubėj vos spinkso...
Kriaukšlys paskutinis jau seniai sugraužtas!
Motina ligonė kai pabaisa sfinkso!
O čia jau ir tėvas fabriko palaužtas.

Razas sukūrentas, žilvičiais pakvipę...
O miškas gamtužės karaliui dar šniokščia...
Ir lūšna šarmota, ir vorai sustipę...
Rainas katinėlis iš bado vos švokščia...

Kosulys užkimęs, skurdžioj lovoj dunda...
Ir moksleivių akys nejučiomis ten klysta...
Motinos krūtinė naujais skausmais bunda!
Tik išverktos akys ašaroms neslysta...

Baltoji pagalvė nuraibo, numargo...
Sekmadienio rūbą už nuomą išvilko!
Prie durų bildena naujos žvakės vargo...
Ir šalnos pasienius sidabru apvilko.

Prie stalo priėjo tėvas apsiverkęs...
Juk vaškinės lašas ant mirštančios rankų!
Jis kauliėtu delnu petelius sutrenkęs—
Tarė: 'dirbkit, sūnūs! Nors ir vėjai trankos".

Ir kada grubusis šiaurys nukvatojo...
Kada suspragėjo vaškinė prie sienos...
Tik tada moksleiviai kai stabai sustojo—
Perlais sublizgėjo našlaičių blakstienos.

*Marija Aukštaitė.*

## CIT, PAKLAUSYKIT!

Montrealas vis kuo nors nau jas, įdomus ir margas. Tik kad tuos margumus sekti, reiktų vienam pamiklinti plunksną. Čia paduosiu keletą žinučių iš lietuvių veikimo, ar apsnūdimo. Bet Montrealas rodos snaudalių neturi. Net kartais ir per karštų atsiranda sutvėrimų.

Yra vienas komunistų vilku vadinamas. Taip ir laukia ką nors ant liežuvio užsimesti. O tai jis ir strikčioja tik vieną ir ir tą patį maldamas: "si—si—va—di—na—si—si".

---

Kai kryžiuojasi nytys audžiant ir iš to išeina gražūs raštai, tai taip lygiai ir kai sueina Jonas Gricius su Antanu Navikevičium: juodu nuaudžia labai gražių audinių. Bet kartais ir jiems susirezga kažkokios kaip bobos vadina "blakės" ir tada audinys išeina mazguotas nei šiam, nei tam. Vieni mazgai lyg grietinės... o antri tai jau aiškiausia, kad Stalino rezginys.

---

Spalių 9-tą dieną medicinos studentas Vytautas Andriukaitis buvo išvažiavęs į Ottawa, į jaunuolių katalikų kongresą. Kongrese Andriukaitis atstovavo visus Montrealo katalikus lietuvius, už kuriuos tarė savo žodį per radiją. Jo kalbos klausė daug montrealiečių. Andriukaičio kalba buvo girdima ryški, skambi, aiški ir graži. Būsimajam daktarui linkime geros sveikatos ir energijos moksle.

---

Spalių 30 d. yra ruošiamas Vytauto Klube didžiulis parengimas. Būtent, atvažiuoja iš Jungt. Valst. žymus jaunuolis dainininkas Aleksandras Vasiliauskas naujoji lietuvių tautos žvaigždė dainų mene. Tad, kas gyvas traukim į Vytauto Klubą sutikti dainininką Vasiliauską.

---

Girdėt, kad VVS skyrius, ruošia šokių karalaitės balių, o kas tame baliuje bus, kokius siurpryzus šis parengimas patieks, sužinosime, kada jame dalyvausime. Bus pranešta vėliau.

---

Kur mūsų pasidėjo žymiosios veikėjos, ponia Salomeja Pundzienė ir veiklioji VVS parengimų pažiba ponia Kuprevičienė. Kažin, ar tiesa, kad ten garnys apsisuko ir abiems paliko po gražią dovaną: vienai Genovaitę, o antrai Aldonėlę?

---

Kaž kodėl Montreale lietuviai lyg ir bijo savo paaugusius sūnus ar dukreles paraginti, ar leisti į aukštesniąsias mokyklas. Iš kelių tūkstančių lietuvių gyvenančių šioje kolonijoje, vos vienas studentas Vyt. Andriukaitis, kurs lanko universitetą. Žinoma pirmas dalykas, tai turbūt netaip jau pilni kišeniai dolerių, bet prie gerų norų bent "High School" vertėtų jaunuoliams pereiti.

---

Šiemet lanko D'Arcy McGee High School'ę tik trys lietuviai berniukai, ir turbūt dvi mergaitės. Iš berniukų lanko: broliai Antanas ir Algirdas Navikevičiai ir iš mergaičių rodos Julė Tamutytė ir A. Kisieliūtė.

---

Panelė Genovaitė Andriukaitytė studento Vyt. sesuo, studijuoja tam tikrą mokslą ir už kiek laiko turėsime naują lietuvę mokytoją. Garbė Andriukaičiams, kad taip įvertina mokslo svarbą ir duoda savo vaikams brangiausią turtą — apšvietą.

---

VVS Montreale vėl rengia puikų vakarą "Vilniaus Pavergtieji". Šiam vaidinimui vadovauja ir režisuoja mokytoja Elena Bandžiūtė. Ši garbinga mokytoja nepaprastos energijos, gracinga ir švelni, darbšti ir verta garbės sąjungietė. Ji vadovauja VVS dramos sekcijai. Be to ji primininkauja Nekalto Prasidėjimo mergaičių draugijai. Pavyzdinga mokytoja Elena, užtai Montrealo visuomenė, ypač patriotingoji įvertina jos darbus, ir linki nenuilsti.

---

Montreale dėl nedatekliaus, dėl neturėjimo kuo aprengti vaikučius ir leisti į mokyklą, yra sulaikyta nuo mokslo 538 vaikučiai, kurie neturi rūbelių nei batų. O gal dažnai trūksta ir duonutės?.. Montreale yra daug skurdžių kvartalų, kur šaltos ir alkanos lūšnos.

**Krivių — Krivaitis**


**BALTIMORĖS LIETUVIAI BIZNIERIAI IR VIENYBĖS DIENRAŠČIO RĖMĖJAI**

**O. BROOKS TAVERN**
*ALUS — VYNAS — LIKIERIAI*
504 WASHINGTON BLVD., BALTIMORE, MD.

**Lithuanian Federal Savings and Loan Ass'n.**
*Paskolos užtikrintos iki $5,000.00*
Kampas HOLLINS ir PARKINS STS. BALTIMORE, MD.

**The NEW EMPIRE TAILORING COMPANY**
*MOTIEJUS MILAN ir JUOZAS MILAN, Savininkai*
*JUOZAS GUTAUSKAS, Vedėjas*
744-750 N. EUTAW ST., BALTIMORE, MD.

**JOHN GREBLIAUSKAS**
*LAIDOTUVIŲ DIREKTORIUS*
423 S. PACA STREET, BALTIMORE, MD.
*Tel.: PLAZA 1350*

**Vienintėlis Baltimorės Lietuvių Night Klubas**
*J. DEKENIS ir P. WEISENGOFF, Sav.*
1417 W. BALTIMORE STREET, BALTIMORE, MD.
Phone: Gilmor 2010 Šokiai kas vakaras

**CHAS. B. KUCHAUSKAS IR SŪNUS**
*LAIDOTUVIŲ DIREKTORIAI*
637 S. PACA STREET, BALTIMORE, MD.
*Tel.: SOUTH 0083*

**Boulevard Battery ir Armature Service Co.**
*PETER B. KELLY, Manadžeris*
517 WASHINGTON BLVD., BALTIMORE, MD.
*Tel.: CALVERT 2938*

**KAZIMIERAS AKELAITIS**
*Lietuvių Marylando Profesionalų ir Biznierių Draugijos Pirmininkas*

**SIMONAS LEVONAVIČIUS**
*Kriaučių dirbtuvės savininkas*
516-21 E. BALTIMORE STREET, BALTIMORE, MD.

# VIENYBĖ

## IŠ MOTERŲ VIENYBĖS PADANGĖS

Pereitą trečiadienį, spalių mėn. 19 d. įvykusiame Moterų Vienybės skaitlingame specialiame ir socialiame susirinkime svarstyta bėgamieji organizacijos reikalai. Nutarta rengti išikilmingą Naujų Metų sutikimą. Naujų Metų sutikimo balius bus Kanapps Mantion salėje, 554 Bedford Ave. Brooklyne.

Platesnį susirinkimo aprašymą ir apie Naujų Metų sutikimo parengimą parašys Moterų Vienybės specialė korespondentė.

*Rep.*

## Šaukiamas organizacijų atstovų susirinkimas

Šį antradienį, spalių mėn. 25 d., 7:30 val. vak. Susivienijimo salėje, 197 Grand Str., Brooklyne šaukiamas visų organizacijų atstovų susirinkimas, kurios prisidėjo savo darbu ir siuntė deleguotus atstovus į Vilniaus užgrobimo 18 metų sukaktuvių minėjimą.

Yra reikalo apsvarstyti keletą įvykusio Spalių 9-tos dienos minėjimo reikalų. Organizacijos dalyvavusios minėjime prašomos savo atstovus į šaukiamą susirinkimą būtinai prisiųsti.

## AMER. LIET. TAUT. JAUNIMO S-GOS CENTRO SUSIRINKIMAS

Antradienį, spalių 25 d., 8:30 val. vak. po organizacijų atstovų susirinkimo įvyks Amerikos Lietuvių Tautinio Jaunimo Sąjungos Centro valdybos susirinkimas VIENYBĖS įstaigos patalpose.

## OPERETĖS CHORAS DIRBA

Pereitą penktadienį, spalių 21 d., 8 val. vak. Piliečių Klubo svetainėje įvyko Operetės choro bendra pamoka-repeticija.

Į repeticiją atvyko 34 jaunuoliai. Chorui vadovauja ir pamokas veda muzikė p-lė V. Tamkiūtė. Choristų tarpe buvo matyti ir naujų narių, kurie myli lietuvišką dainą ir muziką. Mokytasi keleta naujų dainų. Perkartota anksčiau dainuotos Pamoka su pertraukomis užtruko veik dvi valandas. Po repeticijų draugiškai pažaista ir pašokta.

Ponas P. Bajoras, choro veteranas, pranešė, kad po kiek laiko choras geriau prasilavinęs galės jau pasirodyti visuomenės akyse vienu ar kitu parengimu. Vėliau surengs ir didesnio masto koncertų ir šiaip pramogų.

*Rep.*

## SUŠILAUKĖ SŪNELIO

Mr. ir Mrs. Kaline susilaukė gražaus naujagimio sūnelio. Turi dukrelę dviejų metų, dabar ir vėl laimė nusišypsojo...

Ponai Kaline yra geri vienybiečiai ir dienraščio skaitytojai. Gyvena 61-17 Bay Ridge, 8 Ave.

Linkime naujagimiui sūneliui gražiam ir sveikam augti ir tėvams laimės užauginti sūnų tikroje lietuviškoje dvasioje.

## GRĮŽO IŠ LIETUVOS

Antradienį, spalių mėn. 18 d., laivu Queen Mary grįžo iš Lietuvos Juozas Mikulka. Lietuvoje viešėjo veik penkis mėnesius. Važiuodamas aplankė kai kurias valstybes. Keletui dienų buvo apsistojęs Paryžiuje.

Aplankė Lietuvą po aštuonių metų. Sako, Lietuva per keletą paskutinių metų iš pagrindų pasikeitusi. Veik ir pažinti negalima. Nauja statyba, miestai modernūs, naujos kultūringos įstaigos. Parsivežęs daug gražių įspūdžių ir prisiminimų.

## TIRIA BYLŲ IŠVOGIMĄ

Gubernatorius Lehmanas įsakė visu galimumu pravesti gilų tyrinėjimą ir tardymą apie įvykusias vagystes Brooklyno Bergen gatvės policijoje. Tardymo darbas pavestas prokurorui John Harlan Amen ir jis su savo gabiais pagelbininkais pavestą uždavinį atlieka.

Vagystėje, kurioje žuvo 7,200 įvairių protokolų ir kitų nusikaltimų davinių, matyti dalyvavo keleta žmonių ir gana gudrių.

Stropiai vedamas tardymas keletos aukštų policijos valdininkų tarpe.

## SUIMAMAS BEHANAS

Policijos komisionierius įsakė suimti policijos leitenantą Behaną, kuris įtariamas pavogus bei suklastavus 7,200 areštų ir tardymų protokolų.

## NEW YORKE SIAUČIA LIGOS

Paskutiniu laiku New Yorke siaučia užkrečiama liga, vadinama kokliušu. (Whooping cough). Paskutinę savaitę naujų susirgimų buvo net 168. Iš to skaičiaus trys mirė.

Taipgi daugelis žmonių serga pneumonia, skarlatina, tymais, tyfu. Pereitą savaitę nuo pneumonijos mirė 70 žmonių ir nuo tuberkuliozo (džiovos) 72 asmenys.

Susirgimų priežastis daugiausiai pareina nuo prastų gyvenimo sąlygų, kaip: blogo buto, maisto ir pan.

**Tariasi vagystės išaiškinimu.** — New Yorko miesto policijos viršininkas Lewis J. Valentine, kairėje, kalbasi su W. B. Herlands reikalu įvykusios vagystės Bergen policijos stotyje, kur pavogta 7,200 svarbių policijos rekordų.

## IŠŠOKO IŠ ŠEŠIOLIKTO AUKŠTO

Gražuolė ir mėgstama artistė Dorothy Hale, pereitą penktadienį iššoko iš savo kambarių Hampshire House, paliai Central parko pietų pusę, ir užsimušė. Hotelio patarnautojai užgirdę įtartiną garsą ir išbėgę į lauką apie 6:15 ryto metu rado Mrs. Hale lavoną ant šalygatvio. Du laiškai buvo rasta jos pačios parašyti, kad ji kitų nekaltina savo nusižudymu.

Anksčiau buvę gandų būk ji susižiedavusi su tulu Harry Hopkins, WPA administratoriumi. Mrs. Hale buvo 33 metų amžiaus.

Policijai įėjus į jos gyventus kambarius tyrinėti nusižudymo priežasčių, jos kambariuose prieš pat nusižudymą buvo vykusi "cocktail party". Rasta tuščios stikilinės, buteliai. Ant durų rasta raštelis josios patarnautojai, kad jos netrukdytų širyt. Jos kūnas rastas beveik taip pat aprengtas prieš paliekant naktinį klubą, kur ji linksminosi su savo draugais ir pažįstamaisiais. Kartu dar turėjo užsidėjusi ir brilijantus. Paskutiniu laiku Mrs. Hale buvo nervuota ir pesimistiškai nusiteikusi. Paskutiniame laiške, kurį ji pasiuntė savo giminėms žymi, kad ji visą laiką dirbusi sunkiai dėl savo gyvenimo sąlygų. Paskutiniu laiku ji vis minėdavusi apie savo naują darbą.

1927 metais ji gyveno Paryžiuje. 1929 metais apsivedė su Mr. Hale. Po dviejų metų jos vyras žuvo automobilio nelaimėje netoli Santa Monica, Cal. Mr. Hale buvo tapytojas. Žmoną paliko blogame finansiniame stovyje.

## PASKUTINĖS BROOKLYNO NUOTRUPOS

Garsus Brooklyno lietuvis laikrodininkas, pagal kurio laikrodžių laiko rodymą kai kurie lietuviai radijušninkai anauncina, tveria pajėgų savanorių legijoną ir nori uždegti pasaulį.

Fricas nuvažiavęs į vieną balių vis skundėsi, kad reikėjo kopti net į 12-tą aukštą. Kiek nusiramino sužinojęs, kad vis arčiau dangaus esąs. Mat, nori patekti Dievui iš dešinės...

Rimbas išleido spalių mėnesio Rimbą. Tikrai pakvaišo tas rimbinis. Papliopė, kaip į lentą. Užpyko, kad Harrys neturėdamas ką veikti, pačiupinėjo Rimbą. Nei paibeliui, nei gegutei ta skirta "kiauliška liga" netinka. Manau, kad visoje medicinoje tos ligos nėra žinoma. Ar tik nebus nauja liga, kuria serga pats p. Rimbas?

Rimbas sako, kad Harrys užpykęs, kam jis pamerkęs akį jo senmergei. Visai ne taip buvo rašyta. Rimbas rašė, kad VIENYBĖS metiniame piknike buvo perdėtas skaičius publikos ir Rimbui tekę pastebėti piknike keletas gyvanašlių ir senmergių, kurios būk tai neturėjusios ką veikti, tai Rimbas gyrėsi prisisukęs prie jų kompanijos.

Taigi Rimbas perša Harriui "kiaulišką ligą" užpykęs už teisybę. Kitką viską palieka nieku neatsišaudamas. O kaip gi yra su skyriumi "Atgal". Geriau tiktų vidurys tarp atgal ir pirmyn. Jo nėra? Tylė.

O kaip yra su kortų penkta "mostimi". Tyli. Nieko nesako. Reiškia p. Rimbas moki tik kitus pulti ir plūsti. O biškį pačiupinėtas užpyksti lyg kerenskas gaidukas. Geriau tylėtum, p. Rimbe.

Jaunas vyrukas paskyrė "deitą" su mergužėle. Pirm negu sutikęs ją, sutinka savo konkurentą, kuris atsivedė savo chalujų. Taigi, už vieną kartais net trys kovoja.

Juozas G. aprimo žaidęs žodžiais. Mat, tonsilius išriezino. Aplinkui tyku, ramu. Trauk švarką—tyli, tempk už plaukų—tyli. Pasiskerečioja su ran komis ir gana.

*Harry.*


SKAITYKITE IR KITIEMS PATARKITE SKAITYTI VIENYBĘ

**KAMBARIAI SU BALDAIS IŠNUOMAVIMUI**

$1.50 parai ir aukščiau. Virtuvė, apšildymas.
223 Kent Ave., corner No. 1st Street, Brooklyn, N. Y.
(242-247)

**Clement Voketaitis**
ADVOKATAS
50 COURT STREET,
Brooklyn, N. Y.
Tel.: Triangle 5-3622
168 GRAND STREET,
Tel.: Evergreen 8-7179

**Dr. H. MENDLOWITZ**
Perkėlė savo Williamsburgo ofisą į
522 BEDFORD AVE
netoli Taylor St.
BROOKLYN, N. Y.
Tel. EVergreen 7-1312
PRIEMIMO VALANDOS:
nuo 1 val. iki 3 val. p. p.
ir nuo 7 v. vak. iki 8 vak.
FLATBUSH OFISAS:
2220 Avenue J

Būk tikras, kad pirksi sau vyną ir degtinę žinomoje Krautuvėje
**MANHATTAN LIQUOR**
Krautuvė yra didžiausia ir parduoda žemiausiomis kainomis visame Williamsburge
264 GRAND ST., kampas Roebling Str. Brooklyn, N.Y.
Nuostabiai pigiai parduodama
PHILADELPHIA RYE.
Bottled in Bond, 4 metų senumo, 100 proof
Reguliarė kaina:
$3.39 kvt. $1.75 pt.
Dabar parduodama už:
$2.49 kvt. $1.29 pt.
Didžiausias pasirinkimas visokiausių rūšių degtinių
Tel. EVergreen 7-1645 License No. L886

**Angliai! Angliai!**
*Pirkite Anglius Dabar!*
Nes kainos nuo spalių 1 d. pabrangs.
Telefonuokite tuojau
EVergreen 7-7550
*LISAUSKO ANGLIŲ CO.*
335 Union Avenue,
Brooklyn, N. Y.

SKAITYKITE IR KITIEMS PATARKITE SKAITYTI VIENYBĘ

**LICENSES**
BEER — WINE — LIQUOR
Wholesalers — Retailers

NOTICE is hereby given that License Number R.L. 02803 has been issued to the undersigned to sell beer, wine and liquor at retail under Section 132A of the Alcoholic Beverage Control Law at 371 Union Avenue, Borough of Brooklyn, County of Kings, to be consumed on the premises.
JOSEPHA WIRSHULSKI NORWAIS
371 Union Avenue, Brooklyn, N. Y.

NOTICE is hereby given that License Number R.L. 2624 has been issued to the undersigned to sell beer, wine and liquor at retail in a Restaurant under the Alcoholic Beverage Control Law at 6011 Fourth Ave., County of Kings, N. Y., for consumption on premises.
DANIEL F. SHEA.

NOTICE is hereby given that License Number R.L. 4870 has been issued to the undersigned to sell beer, wine and liquor at retail in a Restaurant under the Alcoholic Beverage Control Law at 6116 Fourth Ave., County of Kings, N. Y., for consumption on premises.
EUGENE SULLIVAN

NOTICE is hereby given that License Number R.L. 2802 has been issued to the undersigned to sell beer, wine and liquor at retail in a Restaurant under the Alcoholic Beverage Control Law at 5621 5th Avenue, County of Kings, N. Y., for consumption on premises.
LAWRENCE SLEAN

NOTICE is hereby given that License Number R.L. 00841 has been issued to the undersigned to sell beer, wine and liquor at retail in a Restaurant under the Alcoholic Beverage Control Law at 5401 Fifth Avenue, County of Kings, N. Y., for consumption on premises.
JOHN T. CONLIN

NOTICE is hereby given that License Number C.L. 00341 has been issued to the undersigned to sell beer, wine and liquor at retail in a Restaurant under the Alcoholic Beverage Control Law at 411 59th Street, County of Kings, N. Y., for consumption on premises.
GALTYMORE PLEASURE CLUB

NOTICE is hereby given that License Number R.L. 3450 has been issued to the undersigned to sell beer, wine and liquor at retail in a Restaurant under the Alcoholic Beverage Control Law at 7913 Fifth Avenue, County of Kings, N. Y., for consumption on premises.
LEO P. SHOTT & JOSEPH G. SHOTT

NOTICE is hereby given that License Number R.L. 2824 has been issued to the undersigned to sell beer, wine and liquor at retail in a Restaurant under the Alcoholic Beverage Control Law at 5505 Fifth Ave., County of Kings, N. Y., for consumption on premises.
IDA SWIFT

NOTICE is hereby given that License Number R.L. 2725 has been issued to the undersigned to sell beer, wine and liquor at retail in a Restaurant under the Alcoholic Beverage Control Law at 6801 Fourth Avenue, County of Kings, N. Y., for consumption on premises.
FRANCIS X. FLYNN

NOTICE is hereby given that License Number R.L. 06900 has been issued to the undersigned to sell beer, wine and liquor at retail in a Restaurant under the Alcoholic Beverage Control Law at 5801 Fifth Avenue, County of Kings, N. Y., for consumption on premises.
CHARLES LACARI

NOTICE is hereby given that License Number R.L. 3406 has been issued to the undersigned to sell beer, wine and liquor at retail in a Restaurant under the Alcoholic Beverage Control Law at 4521 Fifth Avenue, County of Kings, N. Y., for consumption on premises.
WM. SMALLING & HENRY BROWN

HAVEMEYER 8-0259
RALPH KRUCH
FOTOGRAFAS
65-23 GRAND AVENUE
MASPETH, N. Y.

**SALDAINIŲ KRAUTUVĖ**
Didelis pasirinkimas geriausių saldainių dėžėse iš Amerikos. Taip pat galite gauti saldainių ir iš LIETUVOS
**Namie gaminti ledai (Ice Cream)**
**Geriausi užkandžiai**
ALUS IŠ KRANO IR BONKUTĖMIS
**JUOZAS GINKUS**
**495 Grand Street, Brooklyn, N. Y.**
EVERGREEN 4 7142

**LAIDOTUVIŲ DIREKTORIAI**

MATTHEW P. BALLAS
(BIELIAUSKAS)
660 Grand St., Brooklyn, N. Y.
NOTARY PUBLIC Tel STagg 2-5043

STEPHEN AROMISKIS
(ARMAKAUSKAS)
423 Metropolitan Ave., Brooklyn, N. Y.
Tel. EVergreen 7-4335 *Koplyčia Laidotuvėms*

A. VALANTIEJUS
54-41—72nd St., Maspeth, L. I., N. Y.
NOTARY PUBLIC Tel. NEwton 9-4464

BARRY P. SHALINS
(ŠALINSKAS)
84-02 Jamaica Ave., Brooklyn, N. Y.
Tel. VIrginia 7-4499 *Koplyčia Laidotuvėms*

JUOZAS GARŠVA
231 Bedford Ave., Brooklyn, N. Y.
KOPLYČIOS LAIDOTUVĖMS
Tel. EVergreen 8-9770

Phone STagg 2-0783 Night HAvemeyer 8-1158
**JOSEPH LE VANDA**
NOTARY PUBLIC
337 UNION AVENUE, BROOKLYN, N. Y.

*Visi šie laidotuvių direktoriai išnuomuoja automobilius įvairiems reikalams*


## TARZANAS DRĄSUOLIS

Edgar Rice Burroughs, vertė Pijus Bukšnaitis

7. Raganius Kagunda išdidžiai pažiūrėjo į atvestąjį belaisvį. "Nors jis ir nelabai riebus, bet mūsų aikanam Medžių Dievui vis bus šiek tiek maisto ir trąšos šaknims. Veskite jį į šventąjį mišką". Laukiniai kariai vėl žiauriai pagriebė daktarą Brook ir stumdydami nuvedė į kaimo vidurį.

Nors sumuštas ir stumdomas daktaras Brook buvo pusiau apsvaigęs ir jau nelabai paisė, kas darosi aplink, bet atvestas į šventąją giraitę staiga atsipeikėjo dėl didelio nusistebėjimo: medžių tarpe stovėjo begalo didelis ir biaurus stabas su išžiotais nasrais didesniais už namų duris.

Daktaras Brook tikrai dar nežinojo, kam jį atvedė pas šį baisų stabą, bet jautė, kad čia turės įvykti kas baisaus. Jau pati šio milžiniško stabo išvaizda rodė baisią mirtį. Stabo iškištas liežuvis rodėsi plačiu lieptu, vedančiu į patį pragarą. Tokią baidyklę galėjo padaryti tik beprotiai.

Pasislėpęs medžių viršūnėse Tarzanas ir gi stebėjosi iš vaizdo apačioje. Jis suprato, kad suimtas baltasis žmogus čia turės žūti to baisaus stabo nasruose. Atsargiai Tarzanas prisiartino prie pat stabo ir pasirengė gelbėti baltąjį žmogų. Jis žinojo, kad jei nepasisektų, reikės žūti abiem.

Kas bus toliau — žiūrėkite kitame VIENYBĖS numeryje