VIENYBĖ

LITHUANIAN DAILY

Visuomenės veikėjas yra tas, kurio veikimas yra betarpiškai susijęs su visuomenės gerove.

LII. METAI. 245 (536) N. Telephone: EVergreen 7-7840 BROOKLYN, NEW YORK, ANTRADIENIS. 1938 M., SPALIŲ-OCTOBER 25 D. KAINA 3 CENTAI

THE NEW YORK PUBLIC LIBRARY DEC 10 1938 ASTOR, LENOX AND TILDEN FOUNDATIONS

LIETUVOS VYRIAUSYBĖ PASKELBĖ NEUTRALIĄ UŽSIENIO POLITIKOS KRYPTĮ

ŠIANDIEN

Kas sekantis?
Klinga ir 7 broliai
Bimbiškas reporteris
Tautininkų Klubas

ANTANAS ALEKNA

Kuo skiriasi Stalino "demokratiškiausioji" konstitucija nuo Brooklyno Laisvės Bimbos konstitucijos, šiuo kart galime labai lengvai tuos skirtumus pastebėti. Iš Stalino "demokratiškiausios" konstitucijos laksto kulkos, o iš Bimbos tik nešvarūs burnojimai ant tų partijos narių, kurie iš jos išmaršuoja.

Laisvės krisluose Bimba taip ašaroja: "Keleivis dar kartą užtepė mums per veidą purvina mazgote, įdėdamas savo naujo burdingieriaus visam svietui 'deklaraciją', kaip baisiai su juo pasielgė tie nelabieji komunistai, kai jį išmetė laukan".

Bimbai ištikrųjų rūkštu, kai jau netik Zabulionis, bet ir J. Buivydas išdūmė iš laisvutės "rojaus". Užtai Bimba toje pačioje vietoje taip rašo: "Mes jau turime Zabulionį 'number two'.". Jeigu jau maišas kiauras tai... Who's next Mr. Bimba?

Jojau dieną, jojau naktį, nieko gero neprijojau... Kas nežino šios populiarės lietuvių liaudies dainelės? Ją galima netik dainuoti, bet jos mintis lengvai pritaikoma kai kurių "veikėjų" gyvenimui ir veikimui. Kad ir nerašyčiau kam ją taikau, jūs greit atspėtumėt, kad mūsų broliui Klingai.

Tuo metu, kai Brooklyno Tautinio Jaunimo Sąjungos nariai ruošėsi Lietuvos svečiams išleistuvių iškilmingai puotai, tai ne tik Klinga, bet ir kiti jo miegantieji broliai šaipėsi vadindami juos vaikais.

Bet kaip Klinga, taip ir jo "broliai" apsiriko. Jaunimas netik turėjo daug garbingų svečių ir senesniųjų veteranų veikėjų, bet paruošė rimtą patriotišką kalbų ir dainų programą. Tautiniam jaunimui nereikėjo "bendro fronto" reporterių. Nereikėjo ir komunistinės Laisvės garbės svečių. Mat, jaunimas žino, kad Bimbos Laisvės reporteriai atmintinai išmokę tautiškus veikimus šmeižti.

Nežiūrint to, štai bimbiško reporterio faktai: Laisvės spalių 11 d. laidoje koresp. L. P. taip aprašo Vilniaus Gedulo minėjimą, kurį rengė tautinių organizacijų bendras komitetas: "Apie tą mitingą fašistų dienraštis Vienybė labai daug rašė, iš kitų kolonijų frakuotus advokatus, kalbėtojus ir kitus žymius ponus rodė ir visaip garsino..."

Žodžiu, verkia žmogelis, kad nerado ko ieškojo. O tenka pasakyti, kad viskas įvyko taip, kaip buvo skelbta, išskiriant tik ukrainiečius kalbėtojus, kurie laiškais pranešė, kad negalėsią dėl svarbių priežasčių dalyvauti.

Tikras reporteris būtų radęs progą paklausti rengimo komiteto narius tikrų faktų, o ne dėl savo negabumų vaišinti savo laikraščio skaitytojus melais, o kitus nepamatuotai šmeižti ir įžeidinėti. Bet ko gali norėti iš bimbinio reporterio? Jis tą atmintinai moka.

Kai prieš keletą dienų, Dirvos red. K. S. Karpius visuomeniniais reikalais atsilankė į New Yorką, tai Laisvės Bimba krisluose užgiedojo taip: "Brooklyną aplankė Dirvos redaktorius ponas Karpius. Jį iškilmingai pasitiko ponas Vitaitis ir papasakojo visas smetoniškas bėdas". Ar tai ne kiauro bimbiško puodo, iš kurio iškrito J. Buivydas ir Zabulionis, žioptelėjimas?

Arba imkime ir tą patį aprašymą, kuriame garbės svečių vietoje sėdėjo ir Laisvės atstovas. O vistik dėlto Klinga ir jo miegantieji broliai lakstė ir dirbo, kad juos tinkamai pagerbus. Įleisk kiaulę į bulves... Žinote tą lietuvišką patarlę.

Vistiek vyrai, kaip sau norite — smagenų trustas neišdegė.

Gaila, kad Tautininkų Klubo vardas toje kombinacijoje įterptas, nors netikiu, kad klubas oficiališkai dalyvavo. Dauguma narių nieko apie tą sutarimą nežino. Tautininkų Klubas turėjo savo patalpose mjr. S. Narušiui malonias vaišes.

VENGRIJA ATMETĖ PRAHOS SIŪLOMĄ DERYBŲ PLANĄ

KARIUOMENĖ PASIRUOŠUS TREČIADIENYJE ŽYGIUOTI Į ČEKOSLOVAKIJĄ

BUDAPEŠTAS. — Vengrijos vyriausybė praneša, kad paskutinieji Čekoslovakijos teritorijalio ginčo pasiūlymai, kuriuos jai pasiūlė Praha yra jai nepriimtini. Tuo pat metu iš gerai painformuotų šaltinių pranešama, kad Vengrija yra numačius trečiadienį paskutinę dieną, iki kurios Čekoslovakija turi pasiūlyti jai priimtiną planą, kuriuo būtų patenkinta Vengrijos reikalavimai. Jei iki trečiadienio Vengrijos reikalavimai nebus išpildyti, kariuomenei yra duotas įsakymas žygiuoti į Čekoslovakijos teritorijos dalį — Slovakiją.

Iš Lenkijos eina kalbos, kad tuo momentu, kada Vengrijos kariuomenė pradės žygį į Slovakiją, Lenkijos kariuomenė yra pasiruošus pradėti žygį į Čekoslovakijos teritorijos dalį, kurios ji reikalauja.

Vengrijos nacių partijos vadai pradėjo smarkiai kritikuoti vyriausybę už jos neveiklumą, kurį ji žadėjusi parodyti, kada pasiuntė pirmą reikalavimą Čekoslovakijai. Nacių partijos vadai nurodė, kad iki Vengrija pasiruošė, Vokietija užėmė Sudetų teritoriją, o Lenkija paėmė dalį Silezijos.

Visoje Vengrijoje rengiamos gatvėse demonstracijos, kuriose dalyvauja šimtai tūkstančių įtužusios minios, kuri reikalauja, kad neatidėliojant būtų okupuota provincijos, kuriose, kaip Vengrijos vyriausybė sako, nuo didžiojo karo gyvena apie vienas milijonas vengrų.

Pranešama, kad Čekoslovakijos pasiūlymas bus imamas pagrindu visokioms taikos deryboms, teritorijalio ginčo reikalu. Bet nežinia ar Vengrija sutiks pradėti derybas, nes ji pasiūlytąjį Čekoslovakijos planą atmetė ir iki trečiadienio reikalauja naujo.

Liudininkė. — Santa de Wagner, degtinės krautuvės darbininkė, sulaikyta kaipo svarbi liudininkė šnipų byloje. Tikimasi, kad ji papasakos ką nors apie Vokietijos norus išgauti Amerikos Rytų pajūrio ir Panamos kanalo apsaugos planus. Paveiks le matome ją einant į Federalinį teismą.

Suimtas. — Policijos leitenantas J. Behan, kuris suimtas, kaltinant, kad jis pavogęs 7,200 policijos rekordų iš Brooklyno policijos nuovados.

JONAVOJE DIDELIS PREKYMETIS

JONAVA. — Š. m. rugsėjo mėnesio 28, 29 ir 30 dienomis Jonavos mieste įvyko didelis rudens prekymetis.

KLAIPĖDOS KUMEČIŲ SUVAŽIAVIMAS

KLAIPĖDA. — Klaipėdoje įvyko Klaipėdos krašto kumečių suvažiavimas. Tai buvo metinis jų pasitarimas. Suvažiavimą atidarė ligšiolinis kumečių pirmininkas Rugys. Gubernatoriaus vardu pasveikino gubernatūros referentas Rimdžius, Klaipėdos krašto darbininkų ir amatininkų susivienijimo (šios organizacijos dalis yra ir kumečiai) — Strazdauskas, klaipėdos krašto seimelio atstovas Pranaitis, miesto seimelio atstovas Šiupinas, Klaipėdos seimelio atstovas Paura ir kt.

Dr. Ozelys skaitė paskaitą apie įstatymus, kuriais vadovaujamasi aprūpinant kaimo varguolius. Po to buvo atstovų pranešimai. Pranešimuose nusiskųsta kai kurių dvarų darbo sąlygomis. Taip pat nusiskųsta ir dėl Klaipėdos krašto požymio atminėjimo. Be to, pastebėta, kad daugelis ir turį teisę gauti požymį — jo negauna.

ĮSIGALĖJO NAUJAS ALGOS IR DARBO VALANDŲ ĮSTATYMAS

WASHINGTONAS. — Sekmadienio vidurnaktyje įsigalėjo algų ir valandų sureguliavimo įstatymas, kurį paskelbė ir apibūdino administratorius Elmer F. Andrews per radijo. Šią jo kalbą girdėjo visa Amerika.

Šis įstatymas palies 750 tūkstančių darbininkų, kuriems bus pakeltos algos ir vienam ir pusei milijono darbininkų bus numažintos valandos.

Sulig naujuoju įstatymu mažiausias mokestis per valandą yra 25 centai ir darbo valandos sutrumpinamos iki 44 per savaitę. Po metų mokestis bus pakeliamas iki 30 centų per valandą, taip iki 1941 metų, spalių mėnesio 24 dienos mokestis bus pakeltas iki 40 centų per valandą ir darbo valandos bus sutrumpintos iki 40 valandų savaitėje.

APŠAUDĖ ANGLIJOS LAIVĄ

SHANHAJUS. — Anglijos laivyno vyresnybė gavo pranešimą iš Kinijos, kad vienas iš jų laivų, kuris patruliuoja Yangtze upėje, buvo kiniečių apšaudytas ir gerokai apgadintas sprogus kelioms bomboms.

Karo laivas Sandpiper, buvo taikiniu šešiems Japonijos karo lėktuvams, kurie grįžo iš padaryto puolimo ant Hankow miesto. Taikliais šoviniais laivas apgadintas. Jokių užmušimų nepranešama.

Laivas Sandpiper yra mažas, turintis tik 185 tonus talpos, 160 pėdų ilgio ir apginkluotas vien tik 3.7 patranka.

Artyn prie Hankow. — Per balas, upes ir purvynus — japonų kariuomenė artinasi prie Hankow miesto kurio paėmimas, kaip Japonija praneša yra tik dienos-kitos klausimas.

UŽSIENIO POLITIKOJE LIETUVA KOOPERUOS SU LATVIJA IR ESTIJA

KAUNAS. — Lietuvos vyriausybė pranešė, kad ji ir toliaus laikysis savo užsienio politikos, pagrįstos neutralumu ir draugišku kooperavimu su kaimyninėmis valstybėmis Estija ir Latvija.

Šis pranešimas iš pradžių buvo neoficialus, bet po pasitarimo Lietuvos užsienio diplomatų, kurie sugrįžo į Lietuvą iš Europos sostinių, su užsienių reikalų ministerijos viršininkais, buvo prieita išvada, kad Lenkijai ir Vokietijai stengiantis užimti Klaipėdą ar išmainyti ją į Dancigo koridorių, geriausia išeitis Lietuvai liko laikytis neutralios užsienių politkos krypties, kad išlaikius taiką Dancigo koridoraius problemoje.

Jau anksčiau Europoje buvo kalbama, kad Lenkija gali atiduoti Vokietijai Dancigo koridorių ir mainais pareikalauti, kad Vokietija pagelbėtų jai gauti Klaipėdos kraštą, ar koridorių, kuriuo ji galėtų prieiti prie jūros. Pereitą savaitę buvo kalbama, kad Lietuva, sąryšyje su Miuncheno konferencija gal sieks glaudesnių santykių su Vokietija.

Šis Lietuvos vyriausybės pranešimas apie laikymąsi neutralios užsienių politikos krypties, sustabdė anksčiau slinkusius gandus, būk tai Lietuva mainysianti užsienio politiką. Be to Lietuva praneša, kad iki šiol ji neturėjusi jokių tarptautinių konfliktų.

Pranešimas sako, kad Lietuvos užsienių politika bus neutrali kaip kad anksčiau buvo Lietuvos, Latvijos ir Estijos užsienių politika. ....

SUDETUOSE LIKO 50 LIETUVOS ŽYDŲ

Žydų telegramų agentūros žiniomis, čekoslovakų kariuomenei atiduodant Sudetus, ten liko apie 2,000 žydų, kurių tarpe yra apie 50 Lietuvos pi[illegible] Čekoslovakijos gilumą.

GATVĖJE PARDAVINĖJO NAMINĘ DEGTINĘ

UKMERGĖ. — Savanorių plente, prie geležinių vartų policijos sargybinis pastebėjo vieną pilietį pardavinėjant naminę degtinę. Policininkui priėjus arčiau tas pilietis, kaip vėliau paaiškėjo, J. Dzikavičius, bonką su namine degtine numetė ir norėjo pabėgti, bet buvo sulaikytas.

Čekoslovakijos studentas nori susipažinti su Lietuva

KAUNAS. — Lietuvos skautų brolijos vyriausios vadijos užsienio skyriaus vedėjas gavo iš vieno Čekoslovakijos studento skauto, gyvenančio Brno mieste, laišką, kuriame jis prašo atsiųsti keletą adresų skautų, su kuriais jis galėtų susirašinėti rusų ar vokiečių kalba. Laiško autorius yra Karlas Hlavačekas, prekybos akademijos studentas ir skautų vadovas Brno mieste.

Lenkai protestuoja prieš mažojo pasienio susisiekimo uždarymą

Kaip žinoma, nuo spalių 1 dienos tarp Lietuvos ir Lenkijos buvo uždarytas mažasai pasienio susisiekimas. Lietuvos vyriausybė tą susisiekimą uždarė dėl to, kad Augustavo ir Gardino apylinkėse pradėjo sirgti gyvuliai. Lenkai dabar prieš mažojo pasienio uždarymą protestuoja ir sako, kad apkrėtusios sritys nuo Lietuvos rubežiaus dar yra gana toli. Todėl dabar užsienio reikalų ministerija Lietuvos atstovui Varšuvoje pasiuntė atitinkamus dokumentus, pateisinančius to susisiekimo uždarymą.

PERSPĖJA SVETIMŠALIUS APSISAUGOTI

HANKOW. — Anglijos laivyno vyriausybė išleido memorandumą, kurį išdalino Hankow mieste svetimtaučių tarpe, pranešdama ir kartu perspėdama, ką ir kaip turi daryti svetimšaliai kada kiniečiai pradės sprogdinti didžiuosius namus — japonams atėjus.

Šio miesto didžiųjų pastatų, fabrikų ir tiltų sprogdinimo laukiama kiekvieną minutę, nes šį kartą kiniečiai nori padaryti geresnį darbą nei Canton mieste, kur jie nespėjo iki japonai atėjo viską išsprogdinti.

TELEGRAMOS IŠ LIETUVOS

KAUNAS. — Dalyvaujant prezidentui Smetonai, švietimo ministeriui Tonkūnui, atidaryta Ukmergėje naujai pastayta didžiulė modernine gimnazija pavadinta Antano Smetonos vardu.

VILNIUS. — Vieną dviejų Vilniaus krašte telikusių lietuviškų pradžios mokyklų lenkai susiaurino iki 4 skyr. Lietuvių gimnazija nebeturi kandidatų.

KAUNAS. — Pirmininkaujant užsienių reikalų ministeriui Lozoraičiui prasidėjo Lietuvos pasiuntinių Europoje konferencija išaiškinti paskutiniųjų tarptautinių įvykių įtakai ir tolimesnei tarpvalstybinio bendradarbiavimo raidai.

KAUNAS. — Krašto apsaugos ministeris gen. Raštikis savo kalboje per radiją pabrėžė, kad kariuomenė buvo ir bus vienu svarbiausiu mūsų neprklausomybės ir jos saugumo faktoriu, tačiau greta kariuomenės tautai reikia kultūros, patriotiškumo, drausmingumo ir realios apdairios politikos.

ORAS

Numatoma: Šalčiau ir galimas lietus.
Saulė teka: 6:16, leidžiasi: 5:04. Dienos ilgis 10 val. 52 min.

VIENYBĖ

LITHUANIAN DAILY UNITY
Oldest Lithuanian Newspaper
193 Grand St., Brooklyn, N. Y.
Telephone: EVergreen 7-7840

Published daily except Sundays and Holidays by
Lithuanian Press Corp., Inc.

Entered as Second Class Matter October 23, 1907 at the Post Office at Brooklyn, N. Y. Under the Act of March 3, 1879

Advertising rates on application

PRENUMERATA

Brooklyne ir užsieniuose:

Metams	$7.00
Pusei metų	$3.75
Trims mėnesiams	$2.00
Vienam mėn.	$0.90

Jungtinėse Valstybėse ir Kanadoje

Metams	$5.00
Pusei metų	$2.75
Trims mėnesiams	$1.65
Vienam mėnesiui	$0.75

Visais reikalais adresuokite:
Lithuanian Press Corporation
193 Grand St., Brooklyn, N. Y.

A. S. Trečiokas — Prezidentas.
J. Smitrus — Vedėjas.
S. E. Vitaitis — Redaktorius

DUOKITE PROGĄ JAUNIMUI

"Jaunimas neorganizuotas. Jaunimas nieko neveikia"... ir panašūs žodžiai girdisi šiandieniniame mūsų gyvenime. Daug kartų jaunimas buvo susiorganizavęs į vieną ar kitą organizaciją, ar draugiją ir bandė veikti. Jie dirbo ir veikė tautinėje dirvoje tiek kiek jiems jėgos bei jų patyrimas leido. Bet, ar jie susilaukė nuoširdžios paramos iš mūsų senųjų veikėjų-visuomeninio darbo veteranų, kurie savo anksčiau įgytu patyrimu ir žiniomis galėjo daug padėti jaunimui. *Jie galėjo ir turėjo laipsniškai išūgdyti juose tai, kas pas juos jau seniai išūgdyta.* Bet ar mūsų senesnioji karta, senieji (ne amžiumi, bet patyrimu) visuomenės darbo veteranai parodė nuoširdumo jaunimui? Ar jie sutiko jį šiltai? Ne! Jie juose įžiūrėjo savo priešus, kurie, būk tai nori iš jų, šiuo metu jų turimas visuomenėje pozicijas atimti.

Nežinau, kodėl tautinės dirvos ir visuomeninio veikimo veteranai taip mano. Juk ir jie savo laiku buvo jauni ir gerai žino, kad ir jie savo laiku buvo reikalingi užuojautos.

Savaime aišku, kad ateis laikas, kad jūs turėsite pasitraukti iš pirmųjų eilių. Kas tada jūsų vietą užims?—Jaunimas. Tad dabar kaip tik ir yra laikas duoti tam jaunimui progą pasireikšti visuomeninio darbo plotmėje, kad jis galėtų pasiruošti tai valandai, kada jis bus pašauktas į darbą. Niekas neužginčys to, kad šiandieniniame Amerikos lietuvių jaunime yra jėgų, kurios ne tik kad gali, bet ir dirba tautinį darbą, nors tą darbą jie dirba pavieniai.

Jau keletą kartų buvo kalbėta, kad Brooklyne susiorganizavo Amerikos Lietuvių Tautinio Jaunimo Sąjunga, kuri savo tikslu pasirinko tęsti tautinį darbą Amerikos jaunime, kad jis laikytųsi tos idėjos, kuri jam yra prigimta. Bet, deja... mūsų veteranai, kurie iki šiol kalbėjo, kad jaunimas nieko neveikia, kad jaunimas šnairomis akimis žiūri į tautinį—visuomeninį darbą, pradėjo kalbėti, kad: "Ką jaunuoliai gali padadaryti? Jie dar per jauni, kad dirbti ir tęsti tai, ką mes pradėjome."

Taip! Mes jauni. Bet ir jūs buvote jauni, tada, kada jūs čia gyvendami kovojote, kad iškovojus Lietuvai nepriklausomybę. Jūs nebūtumėt jos iškovoję, jei jums būtų stigę ištvermės, pasišventimo ir pasiryžimo tęsti kovą iki ji bus laimėta.

"Ne tada laikas kurtai lakinti, kada reikia joti medžiot", sako sena lietuvių patarlė. Tas pat ir su jaunimu, kuriam ne tada bus laikas stoti darban, kada jau jūs visi "in corpore" pasitrauksite iš pozicijų.

Dabar laikas duoti jaunimui progą pasireikšti ką jis gali, kada jūs dar stovite pirmose eilėse, kad reikalui esant, jūs galėtumėt būti to jaunimo žibintais visuomeninio darbo labirinte. Jūs galėsite kiekvieną mūsų padarytą klaidą padėti atitaisyti, ar perspėti, kad mes nepadarytume klaidos, nes *tik tas nedaro klaidų, kuris nieko neveikia.*

Tad pasveikinkime jaunimą, kuris stengiasi tęsti pirmtakūnų darbą, jaunimą, kuris nori eiti tuo keliu, kurį jo tėvai pramynė! Lai jis dabar mokinasi, nes—*nei vienas negimė mokėdamas.*

J. G.

LIETUVA EUROPOS KARO PAVOJUOSE

Lietuvai bebaigiant savo nepriklausomybės dvidešimtmečio jubiliejaus įvairias iškilmes, kilo Europos karo audros didelis pavojus. Bendrai dėl karo grėsmės Europai Lietuvos gyvenimas nepasikeitė. Kiekvienas eina savo pareigas, visur viešpatauja ramumas. Paprastai karo pavojaus akivaizdoje pirmiausia pastebimas indėlių iš bankų išėmimo padidėjimas, maisto produktų pabranginimas, jų atsargai didesnis užpirkimas ir kitoki visuomenės susijaudinimo reiškiniai. Lietuvoje šitokių reiškinių nepastebima. Lietuvos gyventojai rodo didelį šaltumą bei šaltakraujiškumą ir pasitikėjimą savo vyriausybe ir savo jėgomis, kad visi pavojai bus pašalinti ir atremti.

Vienas ameriktietis lietuvis, ilgesnį laiką viešėjęs Lietuvoje ir skubėdamas dabar grįžti į Ameriką pareiškė:

— Aš labai stebiuos Lietuvos žmonėmis. Kai atrodo jau čia pat visos Europos, o gal ir pasaulinis karas, jie nerodo jokio susijaudinimo, jokios baimės, lyg gyventų nepasiekiamose erdvėse ar neįveikiamose tvirtovėse. Ar čia pripratimas, ar kitas kuris galas. Mes Amerikoje, būdami už vandenynų, prisiskaitę lakiraščiuose apie visokius Europos valstybių kivirčus, daugiau baiminamės, negu čia.

Tikrai, Lietuvos gyventojai karo pavojais labai nesijaudina. Jie, kaip sąmoningi piliečiai, žino, kad baimė nuo bet kokių pavojų yra prasčiausias vaistas. Tačiau negalima pasakyti, kad jie Europos įvykiais nesidomėtų. Laikraščių šiuo metu išperkama žymiai daugiau. Gaudomos naujienos per radiją ir iš užsienio spaudos. Visur kalbos nukrypsta į Europos įvykius, bei karo galimumus. Žinoma, netrūksta spėliotojų ir pranašautojų: kas prieš ką kariaus, kas ką nugalės, kokios bus to pasekmės, ir paprastai išvedama, kad Lietuvai vis bus gerai, kas bus, kas nebus, o lietuvis nepražūs. Niekas netiki, kad Lietuva per Europos karą ką nors pralaimėtų, priešingai, laukia Vilniaus atvadavimo ir Lietuvos šviesesnio rytojaus. Suprantama, kad Lietuva iš baisių karo griuvėsių vos atsikėlusi, nenori tuojau vėl pergyventi naujo karo baisenybių. Bet jeigu likimas lemtų, kiekvienas pasistengtų geriausiai atlikti savo pareigas Tėvynės labui.

T.

NUSTOKIM BEPRASMIAI TRUKŠMAUT

Pavarčius Amerikos lietuvių spaudą, ypatingai kairiųjų spaudą, liūdna pasidaro. Jau nekalbant apie neribotai piktą toną ir kraštutinę demagogiją Amerikos lietuvių tarpsriovinėje kovoje, Lietuvos reikalais taip pat jokio racionalumo, jokio žmoniškumo nerasi. Kairiųjų spaudos vyriausiu tikslu yra kiek galint niekinti Lietuvą ir visą jos gyvenimą, kad daugiau sudemoralizavus eilinius žmonelius, kad juo labiau sudrumsčius lietuvišką nuotaiką. Mat, drumstame vandenyje lengviau žuvis pagauti, kuomet jos nemato žvejo tiesiamo tinklo. Tai visiems žinoma tiesa.

Lygiai taip daro ir kairieji bendrafrontininkai. Sudrumsta, sudemoralizuota visokiais melais prieš Lietuvą visuomenė nepajėgia pamatyti kairiųjų bendrafrontininkų metamo tinklo dolerių pasižvejojimui. Jie patys netiki ką rašo ir kalba prieš Lietuvą, bet jiems tas apsimoka. Durneliai jiems už tai riebiai apmoka savo sunkiai uždirbtais doleriais, duodami tuos dolerius neva Lietuvai gelbėti.

Ar kam patinka, ar nepatinka Lietuvos santvarka ir dabartinė vyriausybė, bet doras ir sąžiningas lietuvis negali užsimerkti prieš gerus darbus dabartinių Lietuvos šeimininkų. Šiandien Lietuvoje darbo žmonių švietimu, jų būklės lengvinimu, darbo sąlygų gerinimu rūpinamasi daugiau, negu bet kurioje kitoje valstybėje. Amerikos darbininkai toli gražu neturi to, ką turi Lietuvos darbininkai.

Lietuvos vyriausybė rūpinasi ir ūkininkų reikalais. Aplamai, skaitant pranešimus apie Lietuvos gyvenimo daromą pažangą visomis sritimis, galima tik pasidžiaugti. Tuo nesidžiaugia tik tie elementai, kuriems Lietuvos gerbuvis yra svetimu dalyku, kuriems rūpi tik savinauda ir partiniai kivirčai.

Sakysite, kai kurie amerikiečiai, aplankę Lietuvą, blogas žinias praneša apie jos gyvenimą. Bet įsigilinkime į tas amerikiečių žinias iš Lietuvos. Jų skelbiami blogumai dalinai perdėti, dalinai iš piršto išlaužti prasimanymai. Lyg maži vaikai įsižiūri į kokį mažmožį ir kalba tik apie tai.

Sako, Lietuvos kaime švaros nėra. Bet pasižiūrėkite kokia švara yra Amerikos kaime, net Amerikos didmiesčiuose. Nežiūrint kokia Lietuvos vyriausybė būtų, tegul pabando Lietuvos kaimiečiams griežtai įsakyti švaros laikytis. Neabejoju, kad tie patys apie nešvarą Lietuvos kaime kalbanti tipai pirmieji pradėtų šaukti, kad valdžia negailestingai smaugia Lietuvos žmones. Būtų pravartu pažiūrėti kokioj švaroj gyvena ir tie patys mandruoliai, kurie suranda tą baisiausią nešvarą Lietuvos kaime.

Aš dviem atvejais lankiausi Lietuvoje ir tos baisios nešvaros Lietuvos kaime nemačiau. Šiandien Lietuvos kaimas gyvena nepalyginamai švariau ir ištekliau, negu prieškariniais laikais. Kas skelbia apie visuotiną nešvarą Lietuvos kaime, tas nesąžiningai niekina Lietuvos kaimo gyventojus. Vieno kito tinginiaujančių ir apsileidusių amerikiečių giminių negalima statyti pavyzdžiu Lietuvos kaimo nešvarumui.

Sako, Lietuvos ūkininkai dideliais mokesčiais apkrauti. Palyginkite Lietuvos ūkininkų mokamus mokesčius kad ir su jų kaimynais, o pamatysite kokius mažus mokesčius Lietuvos žmonės moka. Kodėl nepalyginate Lietuvos žmonių mokamus mokesčius su Amerikos gyventojų mokamais mokesčiais? Jokia valstybė pasaulyje be gyventojų mokamų mokesčių neapsieina ir negali apsieiti. Lietuvos žmonės moka palyginamai mažesnius mokesčius, negu kituose kraštuose.

Kuomet didieji Lietuvos kaimynai tiesia savo grobuoniškus nagus į Lietuvą, bent tokiu momentu reikėtų perstot niekint ir šmeižt Lietuvą. Nežinome kokią sunkią problemą pastatys Lietuvai išspręsti artima ateitis. Šiandien žinome tik tiek, kad renkasi svetimų vėjų pučiami debesys Lietuvos padangėje. Būkime nors tiek sąžiningi, kad nekliudyti Lietuvai sunkiais jos gyvenimo momentais, jei jau nenorime gelbėti savo tėvynei.

Bent patriotingieji Amerikos lietuviai nesidėkite talkon su tais elementais, kuriems Lietuvos likimas nerūpi.

Jaunuolis J. S.

Žemės ūkio švietimas Lietuvoje

Sunku suskaičiuoti visas tas priemones, kurių imasi vyriausybė, žemės ūkio rūmai ir kitos ūkininkiškos organizacijos, besistengdamos skleisti žemės ūkio mokslą bei žinias ūkininkų tarpe.

Tas darbas vykdomas per įvairias mokyklas, spausdintu ir gyvu žodžiu, per žemės ūkio parodas, jaunuosius ūkininkus ir kitais būdais. Dabar kiekvienas Lietuvos ūkininkas turi išsirašęs bent vieną laikraštį, o kiti išsirašo ir po du, po tris. Žemės ūkio rūmai yra paskleidę ūkininkuose daug šimtų tūkstančių įvairiais klausimais ūkiškų knygelių. Agronomai kontrolasistentai ir namų ruošos instruktorės ūkininkams ir šeimininkėms ruošia daugybę paskaitų visokiais ūkininkavimo klausimais ir į juos besikreipiantiems duoda nemokamai patarimų bei nurodymų.

Įvairiose krašto vietose ruošiami žiemos žemės ūkio kursai, kurie tęsiasi po 5 mėnesius. Šiuos kursus lanko jau suaugę ūkininkaičiai. Kurie ruošiami dvaruose ar šiaip pavyzdingai tvarkomuose ūkiuose ūkininkauti. Žiemos žemės ūkio kursus jau yra perėję tūkstančiai ūkininkaičių.

Jauniems ūkininkams yra įsteigta septyniolika žemesnųjų žemės ūkio mokyklų. Šios mokyklos per dvejus metus išaugdžia jau gerai pramokslintus ir paruoštus ūkininkavimui jaunikaičius. Iki šiol žemesnes ūkio mokyklas jau yra baigę apie 3.300 mokinių. Šiemet tas mokyklas lanko 1.500 berniukų ir mergaičių. Mokyklos įsteigtos buvusių dvarų centruose; prie visų mokyklų jų mokiniams yra bendrabučiai, kur pragyvenimas labai pigus (apie 30 litų mėnesiui).

Tiktai žemosioms žemės ūkio mokykloms valdžia jau yra išleidus apie 11 milijonų litų.

Vyriausia žemės ūkio mokykla Žemės Ūkio Akademija Dotnuvoje. Čia ruošiami visam kraštui agronomai ir namų ruošos instruktorės. Šie žemės ūkio specialistai vadovauja visam žemės ūkio švietimui bei ūkininkų mokslinimui.

Per neprklausomybės dvidešimtmetį ir Lietuvos ūkininkas savo dvasiniais privalumais žymiai pasikėlė. Šiandien Lietuvos ūkininkas jau kitaip ūkininkauja, jo darbas daug išmaningesnis, o per tai ir našesnis. Be to, ir šiaip dabar beveik visi ūkininkai jau žymiai labiau parsilavinę, apsišvietę. O ateina naujoji ūkininkų karta, kuri bus dar šviesesnė, sumanesnė. Čia ūkininkų gi šviesumu, sumanumu ir darbštumu remiasi visos Lietuvos gerovė ir ateitis.

T.

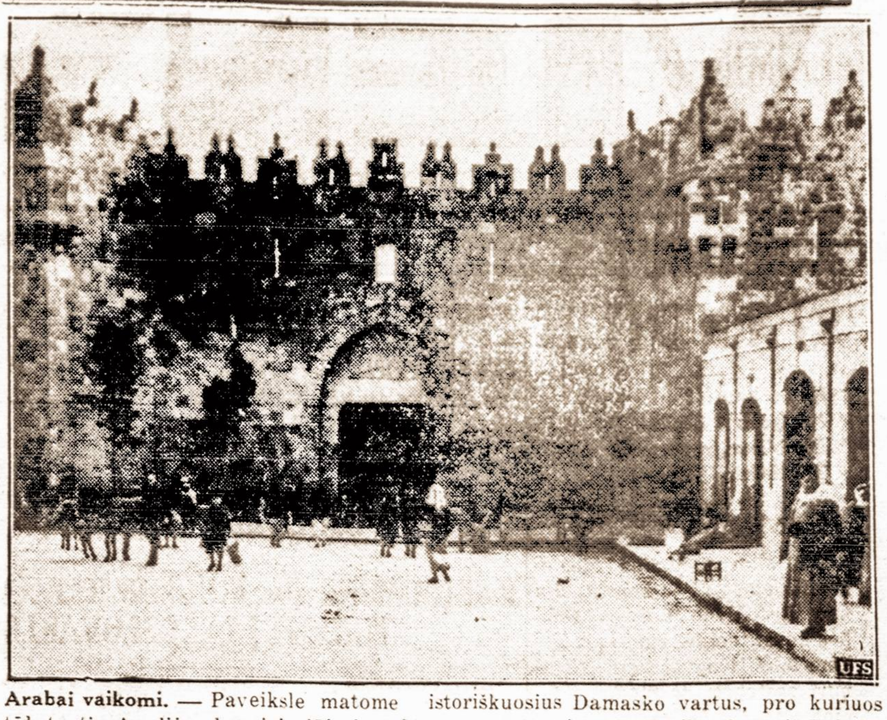

Arabai vaikomi. — Paveiksle matome istoriškuosius Damasko vartus, pro kuriuos tūkstantis Anglijos kareivių įėjo į arabų apgyventą vietą ir išvaikė daugelį Palestinos riaušių kelėjų.

TAUTIŠKI PIPIRAI

Aną dieną V. Širvydas pastebėjo, kad vieną redaktorių mašalai užpuolė. — Bestijos. Gyvą gali suėsti.

Kai pirmiaus Jurgelionis pasigyrė, kad SLA atgimė, tai dabar jau ir matyt, kad jis Susivienijimui nori nutraukti lietuvišką šalmą, o užmauti raudoną jarmulką (kuriąs pats siuva).

Kaip tik bulvekasys, tai "Tarka" jau ir čia — bus blynų.

Cros Examination

V. Širvydas apklausinėja Grigaitį: kur, kada, per kokią organizaciją, socialistai davė piniginę ar moralę paramą Lietuvai?

Grigaitis: skridimo metu socialistai įdėjo Vaitkui į kišenių 50 c., o $40,000 liko Naujienų demokratijai. (Tas Grigaitis yra "smart gai" — moka atsakyt).

Bostono SLA kuopa giria dabartinę Tėvynę ir už tai duoda kreditą Jurgelioniui. Ko gero, juk ir pelėda savo vaiką giria.

"Kad tau Dieve nesugriešijus", tokie gyrėjai kartais apie gerumą ar blogumą tiek nusimano, kiek gaidys apie automobilį, nekalbant jau apie tai: "kur raudona, ten gražu".

Pašalinis

ŽINIOS IŠ LIETUVOS

Garsusis čekų kamerinės muzikos orkestras (nonetas) buvo pasižadėjęs atvykti į Klaipėdą koncertuoti. Nonetas pranešė, kad jis, dėl įvykių Čekoslovakijoje, atvykti į Lietuvą negalės.

Šią vasarą pasisvečiuoti į Lietuvą iš Jungtinių Amerikos Valstybių buvo atvykę apie 800 asmenų. Jie Lietuvoje viešėjo po 6—8 savaites. Beveik visi jie jau išvyko atgal į Ameriką.

Spalių mėn. 29 ir 30 dienomis Kaune šaukiamas Vilniaus Vadavimo Sąjungos skyrių ir komitetų atstovų suvažiavimas.

VOKIEČIŲ IŠSIKRAUSTYMAS IŠ LIETUVOS

Iš prancūzų generolo Niessel'io atsiminimų

S. N.

(Tąsa)

Vėliau iš vakarų ir šiaurės pradėjo lankytis atskiri rusų ir vokiečių žvalgai. Į Saločių miestelį atėjo Saločių valsčiaus dvariniko, barono Vildemano vedamas, jo vardo, vokiečių batalionas. Atėjusieji kareiviai nudraskė miestely lietuvių kalba parašytas iškabas ir skelbimus, sakydami, kad čia negali būti jokios Lietuvos. Susidarė nepakenčiama padėtis, nes Vildemano kareiviai viską plėšė ir grobė. Sumetus karių ir vildemaniečių jėgas ir turint galvoje moralį jų stovį taip pat matant, kad nesigrūmus su atėjūnais negalima bus apginti žmonių turtą ir laisvę ir kad atėjo laikas atvirai kalbai ir darbui, Vildemanui buvo pasiųsta šio turinio raštas:

Bataliono Vadui Karininkui Vildemanui.

Sulig Generalio Štabo Viršininko rašto iš š. m. 10-VIII, prašau tuojau iškelti savo kariuomenę iš ribų Pasvalio apskrities.

Apie tvarką iškėlimo jūsų kariuomenės—atsakyti man per 24 valandas.

Karo Komendantas Karin. Vegelis,
Reikalų Vedėjas k. v. Dineika.

Matomai, Vildemanas jautėsi netvirtai, nes atsiuntė raštą ir per savaitę laiko išsikraustė Kuršan, sustodamas pasieny. Jo atsakymo rašto turinys skamba:

Bataliono štabas, 1919 m. rugpiūčio m. 26 d.
Pasvalio Komendantui

Į Tamstos raštą pranešu Tamstai, kad aš, sulig gautais mano Vyriausybės įsakymais, tuojau apleisiu Salatus ir apylinkę. Būstinės permainymas numatomas pirmomis rugsėjo mėn. dienomis.

v. Vildeman Rotmistras ir Vadas

Vedant su vokiečių batalionų vadais derybas ir statant jiems reikalavimus, pasisekė išvaduoti iš jų globos visas apskritis. Viename tik Žeimelyje tvirtai laikėsi vokiečių žandarų būrys. Nors vokiečių beveik ir nebeliko Pasvalio apskrity, bet kadangi laikas nuo laiko atskiri būriai atsilankydavo pasiplėšti, tekdavo su jais kautis, o nuveikus elgtis kaip su plėšikais. Šiauliuose stovėjusio vokiečių korpuso vadas atsiuntė man ultimatumą, reikalaudamas tuojau paleisti areštuotus ir per 8 dienas jo atsiprašyti. Čia paduodu jo raštą.

Šiauliai, 1919 metų rugsėjo 17 d.

Lietuvių Komendantui, Ponui Majorui Vegeliui, Pasvaly.

Abu vertėjai, kuriuos Tamsta savo laiku išvarei iš Pasvalio, grąsindamas juos areštuoti, buvo ten nusiųsti Dibičo savanorių korpuso įsakymu.

Šita priemonė yra mano duotų įsakymų negerbimas.

Toliau Tamsta esi labai nesusiorientavęs savo elgesiu, nes neitralė zona, kaip Tamstai turėtų būti žinoma, eina apie 7 klm. nuo Pasvalio.

Paaiškinimas, kurį Tamsta davei į žinių karininko prašymą, yra neaiškus ir nepatenkinamas.

Aš šiuo prašau Tamstos, per 8 dienas nuo šio laiško gavimo, duoti man raštišką atsiprašymą ir paaiškinimą, kad tokie žygiai iš Tamstos pusės daugiau nepasikartosią.

Toliau man buvo pranešta, kad šio mėn. 10 d. vokiečių kareivis Rosens, pėstininkų batalione II kuopos pionierius, iš kaimo Melevide, buvo nuginkluotas lietuvių ir pasodintas areštan Pasvaly. Kareivį tuojau paleisti ir jam pranešti, kad jis tuojaus turi melduotis Dibičo savanorių korpuso štabe Šiauliuose.

Taip pat pranešti apie tai tokiu pat treminu, kaip aukščiau nurodyta, Friekorpusui.

Atsakymą duoti von Dibičo Freikorpuso štaban Šiauliuose.

Jei šių parėdymų nepaklausysite, aš tuojau imsiuos žygių prieš tai.

v. Dibič, Pulkin. leitenantas

Į tai atsakyta, kad sugautus plėšimo vietoje asmenis, nors ir su vokiečių uniforma, mes nelaikome vokiečių valstybinės kariuomenės nariais ir elgiamės su tokiais kaip su banditais, kuo aš vokiečių vadovybę prieš tai buvau įspėjęs.

Toksai vokiečių ir rusų spietimasis Šiaulių, Mažeikių ir Mintaujos rajone buvo gerai žinomas ir Antantai, kuri čia nuolat savo akis turėjo. Anglų ir prancūzų lėktuvai pasirodydavo kartais ir šiame krašte. Kartą ties Pasvaliu nusileido lėktuvas, kuriame skrido du karininkai, prancūzas ir anglas. Pastarasis užėjo į štabą, teiravosi apie padėtį ir pasiuntė telegramą.

Rodėsi, kad jau bus galima atsikratyti nuo įvairių svetimų kariuomenių kareivių, bet čia pradėjo rodyti didesnio gyvumo Bermondtas.

(Bus daugiau)

LAIMINGOS SANTUOKOS SĄLYGOS

Žinomas prancūzų psichologas poetas Andrė Maurois šiomis dienomis išdėstė užsienio spaudos atstovui J. Courtisui savo nuomonę šių laikų laimingos santuokos klausimu. Pirmučiausia, ar įmanoma visai laiminga santuoka?

Į šį klausimą Andrė Maurois priminė klasikinį didžiojo prancūzų filosofo La Rochefoucauldo posakį: "Gali būti laimingų santuokų, bet nė viena santuoka nereiškia visiškos žmogaus laimės". Maurois čia pat nurodė kelis istorinius pavyzdžius, rodančius La Rochefoucauldą suklydus. Pavz., garsusis prancūzų mokslininkas Berthelotas, mirus jo žmonai, po kelių dienų ir pats nusinuodijo. Taip pat nusižudė ministerio Sembato našlė. Abu nusižudė nebegalėdami pergyventi savo gyvenimo partnerio nuostolio. Plačiai žinomos Anglijos karalių laimingos santuokos. Karalienę Viktoriją jos vyras tiesiog dievino. Visas karaliaus Jurgio ir karalienės Mary šeimyninis gyvenimas buvo tikras santuokos laimės idealas. Didysis anglų politikas Disraelis yra pasakęs: "Mano žmonos gerumo dėka mano gyvenimas buvo ištisa laimingų metų grandinė. Mes buvome trisdešimt metų vedę — ir aš neatsimenu nė vienos vienintelės dienos, kuri būtų sudrumstusi mudviejų laimę". Vadinasi, anot Maurois, esti visiškai laimingų santuokų. Čia suminėti tik žymiųjų žmonių keli pavyzdžiai, o į istoriją nepatekusių paprastųjų žmonių laimingų santuokų, girdi, tikrai galima daug daugiau rasti. Santuokos laimė paprastai prasideda didele meile, kuri ilgainiui virsta draugyste, gražiu sugyvenimu, pasitikėjimu kits kitu.

Ko reikia iš moters ir ko iš vyro laimingai santuokai? Anot Maurois, moteris nebūtinai turi būti gražuolė, bet turi turėti tam tikro žavingumo, kad galėtų patraukti į save vyrą. Santuokos laimės tvirtumas priklausąs nuo abipusės meilės pradžios. Vien proto sumetimais sukurtų laimingų santuokų bepasitaiką vis rečiau. Moters patrauklumas vyrams esąs paslaptingiausias r e i š kinys. Daugybė moterų, kurias kitos moterys laiko negražiomis, kaip tik turinčios didžiausią pasisekimą vyruose.

Moterys iš vyrų reikalaujančios jėgos. Pirmykščio gyvenimo laikais reikalauta fizinės jėgos, kad vyras galėtų apginti savo šeimą. Šiais laikais iš vyro reikalaujama moralinės jėgos, dvasios tvirtumo ir ryžtingumo. Tiesa, ir stipriausias vyras tam tikrais atvejais turįs savo silpnybių. Tais atvejais tenkanti žmonai dėkinga proga lemiamam vaidmeniui suvaidnti savo švelnumu ir savo išmintingumu. Tomis savo savybėmis žmona turinti išvesti savo vyrą iš susidariusios keblios padėties. Tačiau tą savo pagelbą vyrui žmona turinti taip suteikti, kad vyras to nepastebėtų, nes anot Maurois, santuoka, kur vyrauja žmonos valia, niekad nebūna laiminga. Ir laimingiausioje santuokoje esą neišvengiami vyro ir žmonos nuomonių skirtumai čia draugus pasirenkant, ten vaikų auklėjimo klausimu ar dėl ko kito. Tais atvejais reikia mokėti pajuokauti, nes tik linksma nuotaika tegalinti lengvai ir laimingai išvesti per visas kliūtis ir padaryti pastovią santuokos laimę. Idealioje santuokoje vyras ir žmona turi pasidalinti vaidmenimis.

Karo ministeriu ir užsienių reikalų ministeriu šeimos gyvenime turįs būti vyras, o vidaus reikalų ministeriu ir vaikų auklėjimo ministeriu — žmona. **Namų ūkiu visada turinti rūpintis žmona. Ji turinti namų** židinį priderinti prie vyro skonio. Sunkiau esą tai padaryti, jei ir žmona turi kurį verslą. Vyras tuo atveju turįs turėti daugiau kantrybės ir daugiau jumoro, kad niekad netektų susipykti. Ar reikia bent kiek koketerijos vedusiems? Ar turi vyras ir žmona stengtis nuolat patikti vienas kitam ir sukelti vienas kito pavydą?

Atsakymas į šį klausimą priklausąs nuo kiekvieno žmogaus atskirai. Esą žmonių, kurie savo laimę randa ramiame šeimyniniame židinyje ir pasitikėjime vienas kitu. Kitiems gi rami laimė nusibostanti. Koketerija vis dėlto esanti visiems vedusiems pavojingi nuodai, kuriuos reikia mokėti vartoti, kad nepaimtum per didelę dozą.

Ar vedusieji turi vengti draugijos? Jaunavedžiai paprastai vengia draugijos, jie stengiasi dviese džiaugtis savo laime. Toliau tačiau, Maurois nuomone, per daug vieniems būti esą net pavojinga. Laikinai išsiskirti vedusiems (pvz., atostogų metu) jauniems esą pavojinga, o pagyvenusiems, kuriems net būtinai reikalinga. Bent pats Andrė Maurois esąs tokių "atostogų santuokoje" šalininkas. Ar ne idealu, girdi, būtų santuokoje, kad vyras savo žmonoje arba žmona savo vyre galėtų nuolat surasti vis naują būtybę?

A.

Moterys ir panelės, kurios nori apsivesti

Visi mes esame matę paveikslėlių, vaizduojančių dviejų įsimylėjusių gyvenimą prieš ir po vedybų.

Prieš vedybas jie čiulbasi nakties kludumoj, mėnulis virš debesų plaukia, lakštutė ant šakos pasilypėjus sparnelius purto. Jų širdys vieną dainą gieda, ištikimo gyvenimo ir laimės dainą.

Bet visai kas kita po **vedybų**. Meilės žodžiai ir gražios dainos pranyksta, ir iš burnos, kuri pirmiau buvo laimės švelnių žodžių perpildyta, veržiasi aštrūs žodžiai, kurie savo turiniu gali drąsiai konkuruoti su gatvės leksikonu. O tuose mergelės baltose išbučiuotose rankose kažkokiu būdu atsiduria kočėlas.

Gyvenimo ironija. Tai taip vaizduoja gyvenimą paveikslai. Liūdna, bet taip iš tikrųjų gyvenime yra.

O tai vis dėl to, kad mergelės, norinčios tekėti, stengiasi būti visai kitokiomis, geresnėmis, meilesnėmis, protingesnėmis. Ir tik po vedybų, kai jų tikslas pasiektas, jos jau nesivaržydamos parodo savo tikrąjį veidą. Tai moters, kurios nori ištekėti "politikos" manevras. Beveik visos moterys norinčios ištekėti būna piktos. Bet pažiūrėkime, kaip jos tą savo blogą ydą moka paslėpti. Ji ir nepikta ir nepavydi, ji užjaučia ir nuramina; žodžiu, taip elgiasi, kad galima manyti ne žmogų, bet angelą esant. Bet viskas iki laiko. Ji kalba apie meilę, apie ištikimybę, apie švarą, apie šeimos gyvenimą ir t.t. Kalbėdama apie švarą, vieną kartą į savaitę kaktą plauja. Prieš vedybas penkių nepaskaito, o po vedybų kočėlą rankoje laiko.

Blogas įprotis veidmainiauti labai dažnai pas mūsų priešištekančias paneles sutinkamas Į akis rodos angelas, o už akių žiūrėk apkalbės, apšmeiž. Paprastai jau moterys pasižymi breikalingom kalbom, o ką jau kalbėti apie tokias, kurios kalbėti labai mėgsta?

Mūsų moterų dauguma žiūri ne į dvasios gyvenimą, bet į savo paviršių.

Moterys, neužsigaukit, bet pridėję ranka prie širdies prisipažinkite, kad ištikrųjų taip yra.

Ant. M.

MOTERŲ PASAULIS

Veda Ieva Trečiokienė

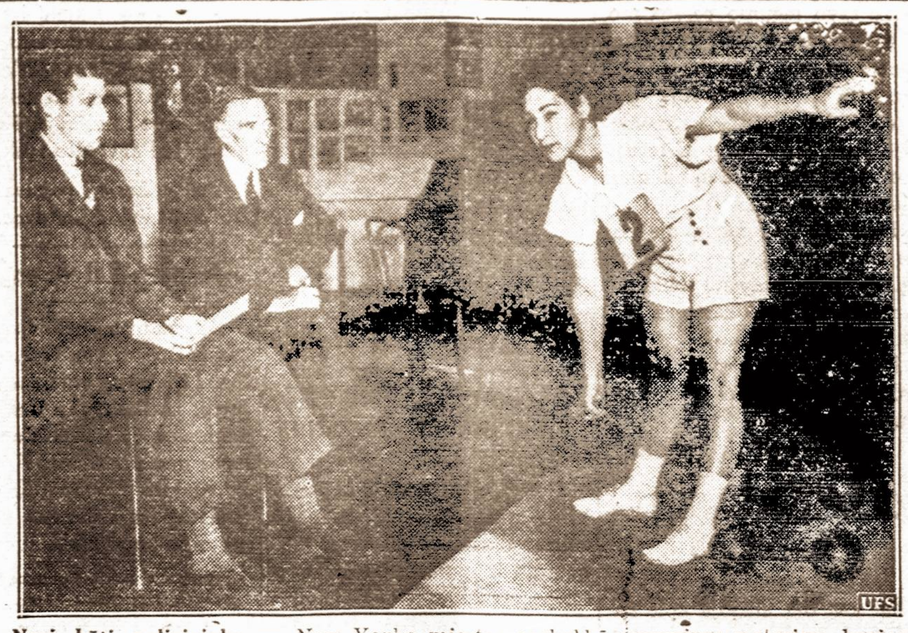

Nori būti policininke. — New Yorko miestas paskelbė egzaminus moterims, kurias nori padaryti policininkėmis. Viso vietų buvo 27, o kandidačių — viršaus trijų šimtų. Paveiksle matome ponią Leona Katz, kuri geriausiai išlaikė egzaminus.

KALBOS GRYNUMAS

Kalbame ir rašome lietuviškai, darydami gramatikos ir sintaksės klaidų, tačiau tų tikrų kalbos mokovų daug rūpinimasi, pakanka tad čia tik tas reikalas priimti.

Kalbėdami lietuviškai vartojame labai daug svetimų, ypatingai angliškų žodžių. Jei norime pasakyti sąmojų būtinai jį pasakome angliškai, dažnai net ne vietoje. Taip atsitinka ne retai su mūsų besimokančia jaunuomene, kuri tų posakių prisigaudo iš vyresniųjų. Tuo tarpu lietuviams sąmojaus nestinga, o griebdamiesi jo iš anglų teparodome dvasios skurdą. Vyresniųjų kalbų klausosi vaikai. Jie, žinoma, nežino, kad tie pakeltu balsu ar su juoku pasakyti žodžiai nėra lietuviški. Bet, kadangi, kaip tik jie sukelia vyresniųjų juoką, jie labiausiai vaikų pastebimi ir jų su pamėgimu kartojami. Suaugusiems jie sunkiai išnaikinamas pripratimas. Todėl, ypatingai turėdami galvoj mažuosius turime vengti panašių iš svetur atėjusių įterpimų į mūsų kalbą, nes jie mūsų kalbos ne tik nepraturtina, bet gadina jos darnumą.

Ne tik kalbame pusiau lietuviškai pusiau angliškai, bet ir rašome, ir kaip rašome, taip kalbame.

Kiek pramokę skaityti vaikai tik ir ieško progos, kur galėtų tą naują ir stebūklingą žaidimą pritaikinti. Nėra to namo, kur nebūtų vieno ar kito laikraščio, žurnalo. Tikrai gera proga mūsų mažiems svetimų žodžių prisigaudyti, bet tik, deja, ne savų. Ypatingai bloga, kad darkytą kalbą labiausia vartoja jaunuomenė, nes ateis laikas, kada ji susikurs šaimas, o kokios kalbos mokys lietuvaitės savo vaikus?

M. Urbšienė

KAS VYRUI NEPATINKA

Šeimyniniam gyvenime dažnai be jokios svarbios priežasties prasideda tarp vyro ir žmonos smulkūs barniai ir šiurkščios scenos. Tokie įvykiai savo dažnumu vėliau virsta priežastimi ištisų šeimyninių dramų, o smulkūs barniai kaip tik prasideda iš smulkių užsigavimų.

Įdomu žinoti smulkmenas, dėl kurių vyras dažnai nervuojasi ir pradeda pykti. Tokių dalykų yra daug, bet štai bendri visiems vyrams. Pavyzdžiui, vyras nervuojasi tada:

Kai prieš pat išėjimą, kada vyras paskutinį kartą stropiai apžiūrinėja, kad jo žmonos pudravimasis atneša pudros dulkes ir jomis apdengia jo rūbus, kuriuos antrą kartą reikia valyti.

Kai vyrui atėjus į žmonos kambarį, žmona vietoj ji bučiuoti, tai pasiima savo numylėtą šuniuką ir pradeda jį bučiuot ir glamonėti.

Kai vyras prieš įžengdamas į svetimą namą, pas savo draugus, pastebi, kad žmonos sijonas visai lengvas ir peršviečiamas, nors ilgas iki kulnų. Išeities vyrui nėra, reik žengt į kambarį bart ne vieta ir ne laikas.

Kai žmonos telefono pasikalbėjimui nėra galo. O jis turi svarbų reikalą ir negali laukti, tačiau žmona savo švelnia ružava rankute dengia jo burną, kada jis nori jai pastabą padaryti.

Kai pietaujant restorane, žmona flirtuodama žiūri į kokį nors jam nepažįstamą vyrą ir tuo pačiu metu apipila sriuba savo suknelę.

Tai teisingi iš gyvenimo paimti smulkūs faktai, kurie vėliau duoda vyrams progos neapkęst ir persiskirti su savo žmonomis.

Kartais ir maži debesėliai sukelia didelę audrą. Panašių mažmožių turi saugotis žmonos ir nepykinti savo vyrus.

MOTERYS, NEPASIDUOKIME

Moterys sulaukusios 40—45 metų amžiaus, dažnai tenka nugirsti išsireiškiant: "Jau aš per sena, tegul mano dukros užima mano vietą".

Moterys niekados neturėtų taip kalbėti, ypač kada jos vyras girdi.

Mes tame amžiuje niekuomet neprivalome taip jaustis, arba manyti, nes galima mūsų vyrus taip įtikinti, kad jau mes esame per senos, po laikui gali prisieiti to gailėtis.

Paimkit vyrus, jie niekuomet nepasensta. Nors jų galvos plikos ir žilos, jie vistiek nepasiduoda senatvei. Tik pasidairykim baliuje: vyras mėgstantis šokti, labai retai pašokins moterį 40—45 metų; jis vis pasiima jauną panelę, arba moterį 20—25 metų amžiaus ir jis šokdamas su jauna panele gauna insperacijos ir jaučiasi jaunas. Nors jo kojos nelengvai linksta ir po kiekvieno pašokimo sunkiai kvėpuoja ir prakaituoja, bet jo didžiausias pasitenkinimas, kad jis jaučiasi jaunas. Ir žiūrėkit moterys, kokioj pagarboj jis tą panelę laiko: pabaigęs šokti klausia pas panelę ar ne nuvargo, ar ne patroško, ir po kelis kartus jis padėkoja jai už tą malonų šokį. Aiškiai pasirodo, kad jauna moteris jam patinka, tad kodėl mes turime savo vyrams įkalbėti, kad mes esame senos.

Moteris esanti baliuje, neprivalo atsisakyti šokt su savo vyru; visuomet būkit pasirengę su juo šokti ant kiekvieno jo pakvietimo. Jeigu kviečia šokti jaunesnis vyras, niekuomet neatsisakykite, jauskitės tokiomis jaunomis, kaip ir jis. Niekuomet nesakykite ir nemanykite, kad esat per senos. Mūsų dukros mūsų vietas užims, bet tik tada kai jau mūsų nebus.

Moteris

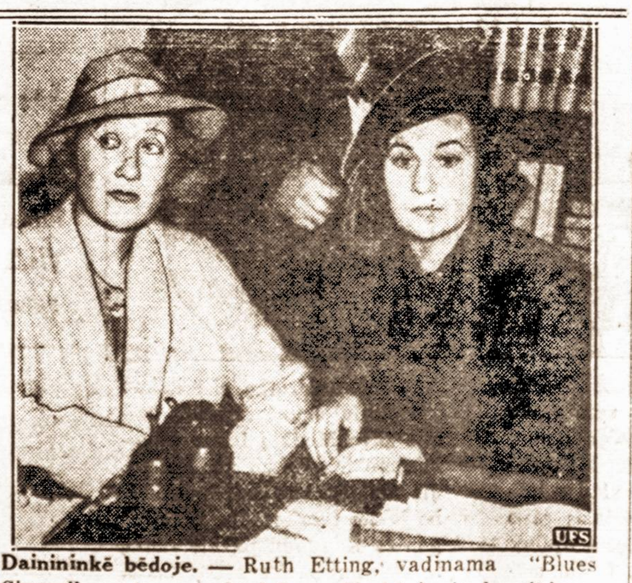

Dainininkė bėdoje. — Ruth Etting, vadinama "Blues Singer", matoma valstybės gynėjo įstaigoje, kur ji buvo kamandinėjama apie savo antrą vyrą, kuris yra kaltinamas žmogžudystėje.

KLAIPĖDA, rugsėjo 21 d. —Klaipėdos statybos komisija Klaipėdoje perėmė naujuosius sporto rūmus, kurie pastatyti prie Respublikos Pedagoginio Instituto. Rūmais be instituto studentų ir jų mokyklos mokinių, galės naudotis ir sporto organizacijos, kurios iki šiol daug vargdavo dėl patalpų stokos.

10,000 kilometrų

Tik ką grįžau apvažiavusi didelį žemės plotą. Buvau Vokietijoj, Austrijoj, Italijoj, Šiaurės Afrikoj, Ispanijoj, Prancūzijoj ir Belgijoj. Įdomus pasaulis. Tegu ši mano kelionė padaryta tik mintimis, pergyventa tik jausmais, bet visi įgyti joje įspudžiai aiškiai mano vaizduotėj tebestovi.

10,000 kilometrų yra knygos vardas, kurią parašė Vincas Uždavinys, vienas iš žymesnių jaunosios kartos Lietuvos rašytojų. 1930 metais jis vyko su kitais 66 lietuviais į Eucharistinį kongresą, kuris įvyko Šiaurės Afrikoj. Ar visą tą ekskursiją traukė tik tas kongresas, nėra žinoma, bet aiškiai matoma, kad **10,000 kilometrų** autorius važiavo pamatyti pasaulio ir savo įspūdžiais pasidalyti su tais, kurie gal niekada neturės laimės tais keliais vykti. Iš namų pasiėmęs foto aparatą, daugybę filmų nuotraukoms daryti ir popiers, —jis iš pirmos dienos kelionės pasineria įspūdžių ieškojime. Jis gerte juos geria, fotografuoja įdomesnius vaizdus ir po 40 dienų savo kelionės visą įgytą medžiagą sutvarko ir išleidžia vienoj didžiulėj, puikiai iliustruotoj ir su žemėlapiu, 412 puslapių, knygoj. Reto pastabumo vyras pamato daugiau, negu tokioj kelionėj, vykstant su ekskursija, galėtum tikėtis pamatyti. Reto vikrumo vyras įlenda ir ten, kur draudžiama. Pavyzdžiui, jis išlipa iš traukinio Dancigo koridoriuj ir nufotografuoja lietuviais prisodintą vagoną. O kuomet toliau stovėjęs lenkų žandaras tai pamato ir, surikęs, kad tai griežtai draudžiama, vejasi paskui prąsikaltėlį, Uždavinys pirmiau įšokęs į vagoną, apsisiautęs svetimu apsiautu ir užsidėjęs vieno kunigo skrybėlę, žandarą pasitinka ir padeda jam ieškoti "fotografo". O kuomet traukinys vėl pradeda judėti ir žandaras nesuradęs ko reikia iššoka, — jis pro vagono langą nufotografuoja ir jį sekusį žandarą... Bendrai, sakant autoriaus pergyvenimus, jo nuotikius, rodos, ne skaitai, bet kartu visa pergyveni. Patekęs Vokietijoj, grožies žmonių darbštumu, klaidinėji po Munchene esantį vokiečių muziejų, kuriame visa pasaulio išmintis sukrauta... Plaukioji gondolomis po dvokiančius Venecijos kanalus, stebies italų nuoširdumu savo duce, tai vėl piktiniesi jų lindimu į akis su įvairiais suvenirais... Džiaugies ir dūsauji Romoj, kur be aukso, be neįkainuojamų brangenybių, pamatai ir istorinį kolizeum'ą, kur didžiūnų smagumui buvo metami gyvi žmonės į plėšriųjų žvėrių nasrus... Eini Afrikos krantu. Matai arabus gatvėj miegant, matai juos prekiaujant, elgetaujant ir vyną gurkšnojant, bet... niekur nematai arabės moters. Ir stypinėji su autorium palei mūrų sienas, stebi, ar nepasiskūs pro kokį sienos plyšį kokia arabė savo vergiška padėtimi, savo vyru ponu... Stebi patį tą Eucharistinį kongresą ir daug su autorium galvoji: "Jei naudingiau būtų išgriauti triumfuojantį kryžių ir nusilenkti prieš mėnulį, tai, manau, nei vienas kongreso šeimininkas tai padarytų" (pusl. 187). Matai, kad ir tame šventais tikslais sušauktame suvažiavime turi pirmenybę galingieji, o skriaudžiami ir atstumiami mažesnių tautų atstovai... Ašaros trykšta ir kūną šiurpuliai veria, kuomet pamatai Alžire baltųjų vergių gyvenimą. Bėga knygos autorius iš tokių lindynių, bėga ir akys knygos puslapiais, norėdamas kuo greičiau nusikratyti širdį skaudinančių vaizdų... Pyksti ir biauries, kuomet stebi Ispanijoj populiariausio teatro vaizdą, teatro, kuriame svarbiąsias roles vaidina jaučiai... Ne, negalima knygos turinio atpasakoti. Ji reikia pačiam perskaityti, pergyventi visa. Graži, sklandi kalba, be jokių įmaišymų "moksliškų" išsireiškimų, lengva forma, leidžia greitai bėgti jos puslapiais. Patinka dar man ir paties autoriaus pareikšti jausmai, daromos pastabos ir palyginimai su savo gimtaja šalimi, Lietuva. Jis viskuo džiaugiasi. Džiaugiasi ir labai liūdnais vaizdais, nes... tai jam nematyta dar, dar nauja jo akims.. Iki užsimiršimo jis susižavi žmogaus protu, tai vėl kuo žemiausiai nusilenkia prigimties galiai. Visa tai kaž kaip veikia skaitytoją ir priverčia į matomus vaizdus dar daugiau gilintis, dar daugiau ieškoti apie juos žinių. Kadangi per visą knygą minimas ir Lietuvos vardas, tai siulant jai ką pavyzdžiu, palyginant ką su jos vaizdais, tai vėl ilgintis jos — jautiesi braidžiojąs ir po Lietuvos lankas. Prisimena vaikystės dienos, prisimena mokykla ir nenoromis spraudžiasi galvon mintis: "Bepigu būtų buvę mokytis geografijos, jei tie vadovėliai būtų buvę nors kiek panašia forma, kaip **10,000 kilometrų**, parašyta. Kad jie nebūtų buvę prikimšti vien sausų vardų, vardelių, kurių, vis tiek nė vienas neatsimename"...

Kiek man žinoma, tai tokio pobūdžio pirmoji Lietuvoj knyga išleista. Esu įsitikinusi, kad ji gaudoma ne tik tų, kurie dar mokyklose sėdi, bet ir visų, kuriems tik rūpi praplėsti savo žinyną. Ir tiems, kurie yra mane klausę, kokios knygos būtų verta lietuvių rašytojų įsigyti, be anksčiau jau minėtų, nuoširdžiai siūlau ir **10,000 kilometrų.** Pas mus galima ji gauti parašant autoriaus vardu adresu: 16 West 75th Street, New York, N. Y. Taip pat galima gauti Margučio redakcijoj adresu: 6812 S. Western Ave., Chicago, Ill. Kainuoja $2.00.

Padėjus šią knygą į šalį, aš imu į rankas kitą to paties autoriaus knygą **Europa iš Automobiliaus.** Ši knyga parašyta važiuojant automobiliu apie Europą, visai kitais keliais ir, atrodo, įdomi. Taip pat kalba be jokių prašmatnybių, labai gyva ir lengva. Kaip anksčiau minėta knyga, taip ir ši, gausiai iliustruota daugiausiai paties autoriaus trauktais vaizdais. Turi 336 puslapius ir kainuoja $1.00. Galima gauti tais pačiais adresais.

Pr. Lapienė

Lenkų spauda rašo, kad Lenkijos mokslo įstaigos norinčios su Lietuva pasikeisti archyvais. Lenkai atiduotų istorinius dokumentus, liečiančius Lietuvą, ir iš Lietuvos gautų dokumentus, kurie yra vertingi lenkų istorijai.

"DIRVA"
Tautinis savaitinis laikraštis
eina 23-ti metai
Redaguoja žinomas rašytojas
K. S. KARPIUS
Prenumerata metams:
Amerikoje ------ $2.00.
Pusei metų ---- $1.00.
Ekstra: kurie vasaros metu išsirašys DIRVĄ, už $2.00 gaus per 15 mėnesių.
Susipažinimui viena laikraščio laida siunčiama dykai.
Adresuokite:
"DIRVA"
6820 Superior Ave.
Cleveland, Ohio.

VIENYBĖ

Vaišės Nieuw Amsterdam laive

Nusidėjau skaitytojams nepaduodamas geros žinios, nusidėjau ir Amerikos Lietuvių Laivakorčių Agentų Sąjungos viršininkams, kurių pastangomis buvo suruoštos puikios vaišės Olandų Amerikos Linijos naujame laive Nieuw Amsterdam. Man buvo pavesta šias vaišes aprašyti VIENYBĖJE ir nors vaišės įvyko spalių 18 d. vakare, tik dabar begaliu man pavestą darbą atlikti. Bet geriau vėliau, negu niekad.

Pirmiausia reikia pasakyti kad olandai moka puikiai svečius pavaišinti. Nieuw Amsterdam laivas yra stačiai puošniu plaukiančiu palociumi. Kiek teko apžiūrėti šio laivo pasažieriams skiriamus kambarius, galima tik pasigėrėti laivo įrengimu. Šiame laive trečios klasės pasažieriai turi patogesnius įrengimus, negu visai netolimoje praeityje turėdavo aukštesniųjų klasių pasažieriai.

Pirmos klasės valgomąjame, puošnume paskendusiame, kam baryje susėdo apie stalus būrelis lietuvių: laivakorčių agentai su draugais ir spaudos atstovai. Suvalgius skanią olandišką vakarienę, Agentų sąjungos pirmininkas, p. J. Ambraziejus, padėkojęs šeimininkams už vaišes, pakvietė Linijos viršininkus, manadžerio pagelbininkus N. G. Van Velzen ir Walter Baumann, ką jie turi pasakyti šia proga. Jie sveikino susirinkusius svečius ir dėkojo už atsilankymą bei lietuviams agentams dėkojo už teikimą paramos Linijai, parduodant jų linijos laivakortes lietuviams. Įdomų faktą pažymėjo p. Van Velzen, kad Lietuvos eksportuojamų kumpių į Ameriką 60 nuoš. atveža Olandų Amerkos Linijos laivai.

Po to p. Ambraziejus perstatė visą eilę pokilio dalyvių, kurie pasakė tinkamas prakalbėles. Buvo jaukus ir linksmas lietuviškas pokilis olandų puošniame laive.

Pokilio dalyvis.

KLAIDOS ATITAISYMAS

Laikraščiuose paskelbtos žinios apie įvykusią spalių 16 d. Cornish Arms viešbuty, vakarienę pagerbti iš Lietuvos atvykusiems svečiams, Majorui ir poniai Narušiams ir Obolevičiui, tos vakarienės rengėjais pažymėta: Liet. Tautininkų Sąjungos Brooklyno skyrius ir Liet. Tautininkų Klubas.

Šiuomi viešai pareiškiame, kad dėl tam tikrų aplinkybių T. Klubo išrinktąjai komisijai, vakarienės rengimo posėdžiuose neteko dalyvauti ir todėl apart vieno kito pavienio asmens, Tautininkų Klubas su ta vakariene nieko bendro neturėjo ir su bendrafrontininkais už garbės stalo nesėdėjo ir nesėdės iki tol, kol bendrafrontininkai nenustos Lietuvą šmeižę.

Buvusi reng. komisija.

IŠ PASIMATYMO SU SVEČIAIS

Šį mėnesį Tautininkų Klubas turėjo už didelę garbę priimti ir pavaišinti keletą svečių iš tolimesniųjų vietų.

Pirmiausiai surišta su spalių 9 d. minėjimu. Iš Baltimorės atvyko advokatas Nadas Rastenis ir atsilankė į klubą. Pabuvojęs kiek laiko, su nariais gana daug reikalų išsikalbėjęs ir su geru pasitenkinimu tą patį vakarą išvažiavo atgal.

Antras svečias—Lietuvos kariuomenės majoras S. Narušis. Šis Lietuvos svečias buvo priimtas su daug didesnėmis vaišėmis. Įdomu buvo išgirsti šio svečio pasakytą kalbą. Pavyzdžiui, jis priminė kaip kairiųjų spaudoj, vienam laikrašty buvo tilpęs aprašymas. Tas asmuo buvęs Lietuvoje ir buvo matęs kaip Lietuvos policija buvo suareštavus vieną asmenį ir tą areštantą policija buvo su rakinusi dideliuose "lenciūguose", ir su išsitraukusiais dideliais kardais, vedėsi jį į nuovadą. Pasak paties Narušio, jis tikrai buvo nusistebėjęs, pamatęs tokį neteisingą pranešimą Amerikos lietuviams.

Susirinkusiems jis papasakojo, kad Lietuvos policija nevartojo nei jokių mažų ar didelių kardų ir net nesilaiko prie savęs kokių tai didelių "lenciūgų." Lietuvos policija yra maždaug tokioj uniformoj, kaip ir čionais, New Yorko policija. Jie su savim nešiojasi tam tikras neperdideles buoželes ir prie šono nešiojasi revolverius. Taipgi trumpą "lenciūgėlį", blogesniam areštantui užnerti apie rankos riešą.

Taip pat majoras jautėsi nepatenkintas per spaudą pranešimais, kad būk tai Lietuva nepilnai užsilaiko gera švara. Šituo reikalu, jis priminė ir mums amerikiečiams, kokią jis gerą švarą yra matęs su savo akimis čionai, Amerikos miestuose. Sakė, praeinant pro kai kurias vietas net ir nosį dilgina. Ir jeigu reikėtų užsiimti ir vesti polemiką su tais asmenimis, kurie su tom pačiom akimis matė Lietuvoj nešvarą, o Amerika, lyg tai švariausia, tai pasak jo, reikėtų daug laikraščio puslapių užpildyti savu aprašymu ir apie Amerikos miestų matomą švarumą. Bet, kaip jam pačiam, tai tokie dalykai per daug akis nebado. Nes jis labai gerai žino, kad švarumai ir nešvarumai kartojasi ir matosi ne tik Lietuvoje, bet ir visuose miestuose, kaip Europoje, taip ir Amerikoje. O juk Lietuva visgi stengiasi ko geriausiai visur palaikyti gerą švarumą!

Toliau gerbiamas svetys daug gerų dalykų apipasakojo apie dabartinę Lietuvos pažangą Taip pat apie kariuomenės kai kuriuos dalykus. Jis sakė, kad dabar daug jaunų vyrų įeina į kariuomenės tarnybą, dar nesulaukę savo metinio pašaukimo. O tą jie daro dėl to, kad šiandien Lietuvos kariuomenė, tai yra gera amatų mokyklą. Pabuvojęs kelis metus kariuomenėje jaunikaitis išėjęs iš tarnybos gali sau geresnį duonos kąsnį užsipelnyti.

Priminė, kad Lietuvoje dar vis trūksta daug gerų mechanikų. Ir Lietuvoje nėra tokių nedarbo dienų, kaip kartojasi čionai pačioje Amerikoje.

Klubo nariai ir svečiai nuoširdžiai atsisveikino su gerbiamu svečiu!

Vincas J. Vyšnius

SOCIALISTŲ AKIPLĖŠIŠKUMAS

Jei kas dar abejoja apie socialistų laikraštininkų akiplėšiškumą, tai Naujienų redaktorius tokias abejones galutinai išsklaidė. Štai faktai

VIENYBĖS korespondentas iš Waterbury, Conn., telegrama pranešė, kad SLA daktaras kvotėjas, Dr. J. Stanislovaitis, pasiuntė savo rezignaciją iš urėdo SLA pildomosios tarybos suvažiavimui. Paskelbus mūsų dienraščiui šį faktą, Brooklyno bedrafrontininkai n e paprastai sujudo. Pagaliau, iš pačių Naujienų žmonių sužinojau, kad Dr. J. Stanislovaitis prieš jo norą atgabentas į pildomosios tarybos suvažiavimą ir įprašytas atsiimti savo rezignaciją. Va dinasi, Naujienų rėmėjai brooklyniečiai *žino, kad Dr. Stanislovaitis buvo įteikęs savo rezignaciją iš urėdo.*

Vienok Naujienų redaktorius p. Grigaitis, kuris visą laiką dalyvavo pildomosios tarybos suvažiavime *ir žino,* kad tokia rezignacija buvo patiekta, drįsta net redakcijos apžvalgoje užginčyti šį faktą. Jis sako, kad Dr. Stanislovaitis visiškai nebuvo rezignavęs, kas yra netiesa. Taigi bandoma užginčyti visiems žinomas faktas.

Kažin, ar Naujienų skaitytojai ir rėmėjai nesijaučia, kad jų vadas p. Grigaitis laiko juos už didžiausius mulkius, kuomet jiems žinomą tiesą bando užginčyti. Vadinasi, jūs durneliai Naujienų skaitytojai turite tikėti ,ką redaktorius sako, nors ir gerai žinote, kad jums netiesa sakoma. Be abejonės nuolankūs savo vadams broliai socialistai kad ir susiraukę prarys šią karčią netiesos pigulką ir užsičiaupę tylės. Vado valia šventa. Jis nori, kad eiliniai socialistai mulkių roles vaidintumėt ir jūs tai pildysit. Net komunistų laikraštis pildo Grigaičio įsakymą ir vaidina durnelio rolę teisybės nuneigimui.

Bet ko vertas tokis laikraštis, kurį šitokis socialistiškas akiplėšiškumas valdo? Ar bent vienas sąžiningas ir teisybę mylintis žmogus gali pasitikėti tokio laikraščio skelbiamoms žinioms kuomet net jo redaktorius drįsta visiems žinomą netiesą skelbti? Tik paskutiniai mulkiai ir akiplėšiški besąžiniai gali tokio laikraščio skelbiamomis žiniomis tikėti. Sensacingai išpūstos žinios yra gana blogu dalyku. Bet pačiam redaktoriui žinomą netiesą skelbti yra stačiai laikraštiniu banditizmu.

Taigi Dr. Stanislovaitis *tikrai buvo rezignavęs* ir melagiais yra tie, kurie bando šį faktą užginčyti.

Jūsų Reporteris.

AREŠTUOTAS POLICIJOS VALDININKAS BEHANAS

Policijos leitenantas Behanas, kuris anksčiau buvo laikomas vienu geriausių policijos tarnautoju ir sumanumu darbe, įtartas pavogime ir suklastavime 7,200 policijos areštų ir tardymų rekordų. Dabar areštuotas ir laikomas po aukšta kaucija, sumoje 25,000 dolerių. Behan ginasi esąs nekaltu.

Įtarimo skundas pasirašytas John J. DeMartino, vyriausio inspektoriaus. Sakoma, būk tai Behanas vieną rytą pasislėpęs policijos patalpose ir paslėpes 6 tardymo rekordų knygas. Apie šį įtarimą eina visokių gandų. Sakoma. kad tą įtarimą patvirtina vienas policininkų, kuris matęs tai darant Behaną ir jis pranešęs apie tai policijos komisijonieriui J. Valentine ir kitiems aukštesniems policijos valdininkams.

Uždarytas kalėjime po kurio laiko Behanas pradėjęs isteriškai šauktis pagelbos sakydamas, kad sergąs. Greituoju pašauktas gydytojas. Konstatuota, kad nervinimasis nepavojingas ir galima bus kvotą vesti toliau.

IŠVAŽIAVO PRISIEKTI

Policijos viršininkas Amen pirmadienį išvyko į Albany pri siekti r e i k a l u įvykusios vagystės Bergen policijos stotyje.

SKELBKITĖS VIENYBĖJE

GRĮŽO IŠ LIETUVOS

P. Laukus, biznierius, pereitą sekmadienį grįžo iš Lietuvos viešėjęs ten keletą mėnesių. Savo biznio vietą p. Laukus turi ant Hudson Ave. (Central Brooklyne).

Pereitą sekmadienį irgi grįžo iš Lietuvos 5 mėnesius viešėję Povilas ir Aldona Aleknai. Ilgesnį savo viešnagės laiką praleido savo tėviškėje Kupiškio miestely, Panevėžio apskr.

Visi grįžusieji parsivežė gražių įspūdžių iš Lietuvos.

Jaunatviškai džiaugiasi

Benjaminas Kotlowitz, gyvenantis Bronx, kuris sakosi švenčiąs 113 metų amžiaus sukaktuves, jaučiasi gana linksmas ir laimingas. Tą linksmumą jam teikia nuo prezidento Roosevelto, majoro La Guardia ir gubernatoriaus Lehmano prisiųsti pasveikinimo laiškai.

LAIMĖJO FOTO KONTESTĄ

Gražių, meniškų ir originalių fotografijų kontestą laimėjo jauna, 17 metų, studentė Martha Berger. Ji mokinasi Hunter kolegijoje. Konteste dalyvavo 343 asmenys, foto mėgėjai.

KAMBARIAI SU BALDAIS IŠNUOMAVIMUI

$1.50 parai ir aukščiau. Virtuvė, apšildymas.
223 Kent Ave., corner No. 1st Street, Brooklyn, N. Y.
(242-247)

Clement Voketaitis
ADVOKATAS
50 COURT STREET,
Brooklyn, N. Y.
Tel.: Triangle 5-3622
168 GRAND STREET,
Tel.: Evergreen 8-7179

Dr. H. MENDLOWITZ
Perkėlė savo Williamsburgo ofisą į
522 BEDFORD AVE
netoli Taylor St.
BROOKLYN, N. Y.
Tel. EVergreen 7-1312
PRIEMIMO VALANDOS:
nuo 1 val. iki 3 val. p. p.
ir nuo 7 v. vak. iki 8 vak
FLATBUSH OFISAS:
2220 Avenue J

A Thrilling and Spectacular Film
SUEZ with
TYRONE POWER-LORETTA YOUNG
ANNABELLA
* GALA REVUE ON THE STAGE *
Any Day Any Seat to 1 P.M. 25 Cents
ROXY 7th Ave. and 50th Street

LICENSES
BEER — WINE — LIQUOR
Wholesalers — Retailers

NOTICE is hereby given that License Number R.L. 2767 has been issued to the undersigned to sell beer, ilquor and wine at retail under Section 132A of the Alcoholic Beverage Control Law at 325 Rockaway Avenue, Borough of Brooklyn, County of Kings, to be consumed on the premises.
EDDIE ADAMS
325 Rockaway Avenue, Brooklyn, N. Y.

NOTICE is hereby given that License Number R. L. 06717 has been issued to the undersigned to sell beer wine and liquor at retail under Section 132A of the Alcoholic Beverage Control Law at 29 Rock Street, Borough of Brooklyn, County of Kings, to be consumed on the premises.
ANNA DROEGE
29 ROCK STREET, BROOKLYN, N. Y.

HAVEMEYER 8-0259
RALPH KRUCH
FOTOGRAFAS
65-23 GRAND AVENUE
MASPETH, N. Y.

SKAITYKITE IR KITIEMS PATARKITE SKAITYTI VIENYBĘ

Būk tikras, kad pirksi sau vyną ir degtinę žinomoje Krautuvėje
MANHATTAN LIQUOR
Krautuvė yra didžiausia ir parduoda žemiausiomis kainomis visame Williamsburge
264 GRAND ST., kampas Roebling Str. Brooklyn, N.Y.
Nuostabiai pigiai parduodama
PHILADELPHIA RYE.
Bottled in Bond, 4 metų senumo, 100 proof
Reguliarė kaina:
$3.39 kvt. $1.75 pt.
Dabar parduodama už:
$2.49 kvt. $1.29 pt.
Didžiausias pasirinkimas visokiausių rūšių degtinių
Tel. EVergreen 7-1645 License No. L886

Angliai! Angliai!
Pirkite Anglius Dabar!
Nes kainos nuo spalių 1 d. pabrangs.
Telefonuokite tuojau
EVergreen 7-7550
LISAUSKO ANGLIŲ CO.
335 Union Avenue,
Brooklyn, N. Y.

SKAITYKITE IR KITIEMS PATARKITE SKAITYTI VIENYBĘ

BROOKLYN LABOR LYCEUM
SALĖ IR PARKAS
Vedėjas J. H. HOFMANN,
947-959 Willoughby ave
BROOKLYN, N. Y.

Didelės ir mažos salės baliams, koncertams, vestuvėms ir susirinkimams. Parkas piknikams ir žaidimams.
Didelė moderniška scena—Moderniški įrengimai — Gražūs kambariai
Telefonas STagg 2-3842

SALDAINIŲ KRAUTUVĖ
Didelis pasirinkimas geriausių saldainių dėžėse iš Amerikos. Taip pat galite gauti saldainių ir iš LIETUVOS
Namie gaminti ledai (Ice Cream)
Geriausi užkandžiai
ALUS IŠ KRANO IR BONKUTEMIS
JUOZAS GINKUS
495 Grand Street, Brooklyn, N. Y.
EVERGREEN 4.7142

LAIDOTUVIŲ DIREKTORIAI

MATTHEW P. BALLAS
(BIELIAUSKAS)
660 Grand St., Brooklyn, N. Y.
NOTARY PUBLIC Tel STagg 2-5043

STEPHEN AROMISKIS
(ARMAKAUSKAS)
423 Metropolitan Ave., Brooklyn, N. Y.
Tel. EVergreen 7-4335 Koplyčia Laidotuvėms

A. VALANTIEJUS
54-41—72nd St., Maspeth. L. I., N. Y.
NOTARY PUBLIC Tel. NEwton 9-4464

BARRY P. SHALINS
(ŠALINSKAS)
84-02 Jamaica Ave., Brooklyn, N. Y.
Tel. VIrginia 7-4499 Koplyčia Laidotuvėms

JUOZAS GARŠVA
231 Bedford Ave., Brooklyn, N. Y.
KOPLYČIOS LAIDOTUVĖMS
Tel. EVergreen 8-9770

Phone STagg 2-0783 Night HAvemeyer 8-1158
JOSEPH LE VANDA
NOTARY PUBLIC
337 UNION AVENUE, BROOKLYN, N. Y.

Visi šie laidotuvių direktoriai išnuomuoja automobilius įvairiems reikalams

TARZANAS DRĄSUOLIS — Edgar Rice Burroughs, vertė Pijus Bukšnaitis

8. Kai laukinių karių nematomas Tarzanas atlipo medžių šakomis ties pat stabo galva, raganius Kagunda paliepė dak tarui Brook lipti kopėčiomis, kurios vedė į stabo iššiotus nasrus. Paskui lipo keli laukiniai kariai stumdami baltąjį žmogų pirmyn aštriais savo ieš mais. Daktaras turėjo lipti.

Pagaliau daktaras Brook su keliolika laukinių užsilipo ant plataus tilto prie apatinės stabo lūpos. Užlipo ir Kagunda, kuris ištiesęs rankas į milžiniško stabo nasrus šlykščiai užgiedojo: "O, didysis Medžių Dieve! Maloněk priimti šios aukos kūną ir kraują tavo šventų medžių maistui".

Žiūrėdamas iš viršaus Tarzanas į apsipynusias apie stabo kojas medžių šaknis numanė, kad šie puspročiai laukiniai meta savo aukas į viduje tuščią stabą, kur įmestasis savo pūvančiu lavonu trečia aplink stovinčius medžius. O tie medžiai laikomi šventais, nes jie minta žmogiena.

Apačioje susirinkę visi kaimo gyventojai šaukė visokiais balsais savo Medžių Dievo palaiminimo ir gynimo nuo priešų. Jie meldėsi visokiais balsais ir be jokios tvarkos. Pagaliau raganius Kagunda pakėlė ranką ir visi nutilo. Tarzanas matė, kad laikas veikti. Jei geibėti — tai dabar, ar niekad.

Kas bus toliau — žiūrėkite kitame VIENYBĖS numeryje