VIENYBĖ

LITHUANIAN DAILY

Tik stiprindami ir tobulindami savo tauti[illegible] [illegible]udą sustiprėsime mes patys, ir mūsų darb[illegible] [illegible]ešdidesnį [illegible]ą.

LII. METAI. 276 (567) N. Telephone: EVergreen 7-7840 BROOKLYN, NEW YORK, ŠEŠTADIENIS, 1938 M., GRUODŽIO-DECEMBER 3 D. KAINA 3 CENTAI

New York Public Library 470 Fifth Ave.

NEW YORK PUBLIC LIBRARY DEC 5 1938

ŠIANDIEN

Amerikos sukaktis
Nepavydėtina padėtis
Bendrafrontininkų karas

S. E. VITAITIS

Brooklyne einantis katalikų savaitraštis Amerika gruodžio 2 d. savo laidoje atžymi penkmečio sukaktį. Amerikos pirmas numeris išėjo gruodžio 1 d., 1933 m. Kaip pati Amerika praneša, jos įsteigėjais buvo: kun. J. Balkūnas, Kazys Vilniškis, kun. N. Pakalnis ir kun. J. Simonaitis.

Amerika savo sukaktį pažymi labai kukliai. Dabartinis jos redaktorius, p. J. Laučka, savo skiltyje, pirmame puslapyje, vardu dabartinio savaitraščio štabo pasveikina skaitytojus ir rėmėjus. Be to, telpa du rašiniai, nušviečianti Amerikos įsikūrimo istoriją. Tai viskas.

Kad ir ne visai mūsų dienraščiui draugingai savo kaimynei Amerikai linkiu geriausio pasisekimo ir jos leidėjams ištvermės, kad išgalėtų kuo ilgiausiai savo laikraštį išlaikyti. Amerika yra rimtas ir švarus katalikų visuomenės organas. Geriausio pasisekimo ir ilgiausių metų!

Komunistų laikraščiai pilni priekaištų Lietuvos valstybės vadams, būk jie perdaug artinasi prie Varšuvos. Žinoma, tokie priekaištai Lietuvos vyriausybei be jokio pamato, nes kiekvienas supranta šiandieninę Lietuvos padėtį.

Bet štai Sovietų Sąjungos valdonas Stalinas visai netikėtai iškirto baisiausią kiaulystę mūsų komunistams. Maskva sudarė glaudžius draugingumo santykius su Varšuva. Stalinas net pažadėjo lenkams suvaldyti savo bernelius Lenkijoje ir nuslopinti komunistinį judėjimą Varšuvos valdonų naudai. Taigi, komunistų terminologija kalbant, Stalinas pasibučiavo su Varšuvos fašistais.

Ką dabar sakys mūsų komunistai, kuomet jų keikiami lenkai susidraugavo su Rusija? Dabar, tur būt, komunistai puls ir keiks Lietuvos vyriausybę, kad ji neužtektinai glaudžiasi prie Varšuvos, kuri susidraugavo su Maskva.

Ištikro nepavydėtina mūsų komunistų padėtis, kuomet juos taip juokingai į visas puses blaško Stalino politikos vėjai. Dar gali prisieiti mūsų komunistams garbinti Varšuvos "fašistus", kuriuos jie ikšiol baisiausiai smerkė ir keikė. Tai politiškų klaunų likimas.

Bendrafrontininkų stovykloje prasidėjo tikrasis karas. Bimbos štabas pirmas atsuko didžiausias kanuoles į Grigaičio štabą. Dabar jau ir Grigaičio štabas užtaisęs didįjį šūvį paleido į savo pusbrolius.

Bendrafrontininkų karas jau nuėjo net iki to, kad Bimba talpindamas savo organe Grigaičio pasiteisinimą be jokio pasigailėjimo sukapoja Grigaičio raštą ir prikaišioja savo pastabų, kad iš viso ilgo pasiteisinimo išeina vienas kratinys. Pagallau prideda dar ilgą savo pamokslą Grigaičiui, kuriame dar daugiau "prasižengimų" socialistų redaktoriui priskaito.

Kažin ką dabar darys p. Grigaitis? Jis savo laikraštyje pagrūmojo komunistams "diplomatinių santykių" nutraukimu, net "bendrą frontą" primindamas, jei komunistai neatšauks jo adresu paleistų šmeižtų. Dabar Bimbos štabas netik neatšaukė tų šmeižtų, bet dar daugiau p. Grigaitį išterliojo.

Ištikro gaila seno laikraštininko ir visuomenininko, kuris taip save suterliojo susidėdamas su komunistais.

Nužudytas. — Rumunijos fašistų vadas Coneliu Zelea Codreanu, kuris šiomis dienomis buvo nužudytas kartu su 13 savo bičiulių.

DALADIER PAŠALINO IŠ VALDŽIOS TARNYBŲ VISUS STREIKO VADUS

Prancūzijos Parlamentas susirinks gruodžio 8 d., tartis kas daryti su komunistais

PARIS, gruodžio 2 d. — Prancūzijos vyriausybė, laimėjusi prieš Prancūzijos Darbo Konfederaciją pavartojo griežtas priemones prieš tos federacijos vadus ir kitus darbininkų unijos viršininkus, kurie šią savaitę pritarė ar dalyvavo generaliniame protesto streike. Darbo Konfederacijos vadas Leon Jouhaux ir kiti nariai pašalinti iš Prancūzijos Banko Tarybos, kur jie ėjo tarybos regentų pareigas, taip pat iš kitų valdiškų tarnybų pašalinti kiti unijų nariai, pasipriešinę Daladier politikai.

Visos dirbtuvės, kurios yra valstybės žinioje ketvirtadienio rytą buvo kariuomenės apsuptos ir grįžtą į darbą darbininkai nebuvo įleisti. Jiems buvo įsakyta kiekvienam atskirai pateikti prašymą darbui gauti. Manoma, kad visi, kurie dalyvavo streike nebus priimti į darbus.

Kai kuriose dirbtuvėse pašalinta po keleta darbininkų, pritariusių streikui, bet visi kiti darbininkai, net nedalyvavę streike, dabar paskelbė streikus ir atsisako dirbti iki jų draugai nebus į darbą priimti.

Vakar Daladier paskelbė, kad Prancūzijos Parlamentas susirinks gruodžio mėnesio 8 d. Ta proga sėdyje tarp kitko manoma iškelti klausimą apie komunistų partijos panaikinimą Prancūzijoje. Daladier Parlamente tikisi gauti Prancūzijos dešiniųjų partijų pritarimą ir paramą.

Socialistų vadas Leon Blumas pareiškė, kad šis Daladier laimėjimas, yra Prancūzijos reakcionierių laimėjimas ir sudaro pavojaus demokratijai.

Nubaustas. — Prancūzijos Darbo Konfederacijos vadas Leon Jouhaux, generalinio streiko organizatorius, kuris Daladier įsakymu pašalintas iš Prancūzijos Banko Tarybos.

KAUNAS. — Paskutiniuoju metu, visuose Kauno bankuose atsirado daug pinigų. Dėl tos priežasties ir kreditų gavimas palengvėjęs.

ANGLIJA DAUGIAU DĖMESIO KREIPS Į LIETUVĄ, LATVIJĄ IR ESTIJĄ

"Mes, britai, su tais žmonėmis, kurie gyveno prie Baltijos jūros, turime daug ko bendro"

LONDON. — Šią vasarą Baltijos valstybes be kita ko aplankė Anglijos parlamento narys ir Norfolko grafystės pirmininkas Sir Thomas Cook su savo ponia. Abu šie Anglijos svečiai yra savo krašte plačiai žinomi veikėjai. Už savo nuopelnus Anglijai Sir Thomas Cook buvo atitinkamu ordinu pagerbtas per Didžiosios Britanijos karaliaus Jurgio VI vainikavimo iškilmes. Jam buvo suteiktas Siro, o jo žmonai Lady titulas su atitinkamais ordinais.

Šiomis dienomis gerai žinomas Rytų Anglijos laikraštis "The Norfolk Chronicle" atspausdino jo ilgesnį rašinį apie Baltijos valstybes. Sir Thomas Cook ten rašo, kad paskutiniais laikais Anglijos visuomenės dėmesys buvo patrauktas įvairių pasaulio kraštų, kaip Ispanijos, Kinijos, Palestinos, Čekoslovakijos, klausimų.

Nors dabar, rašo autorius, turime atkreipti dėmesį į tas tris valstybes ir tautas, kurios brangina savo istoriją ir kurios yra pilnos energijos. Tai sakydamas, aš turiu galvoje Latviją, Lietuvą ir Estiją. Kaip mes anglai, taip ir tos trys tautos mylį taiką, jos taip, kaip ir mes, pavojaus valandą bus pasiruošusios sukaupti visas jėgas savo laisvei ginti. Orinio susisiekimo galimumai ir tų valstybių suartinimas su mūsų kraštu šiais modernaus susisiekimo galimumų laikais yra beveik akmens sviedimo nuotolyje.

Mes britai, su tais žmonėmis, kurie gyveno prie Baltijos jūros, turime daug ko bendra: kaip ir mes, jie yra patenkinti savo žeme, taip kaip ir mums, jų šūkis yra darbas ir pažana, ir taip kaip ir mes, jie nori gyventi ir leisti gyventi.

Visose Baltijos valstybių gyvenimo srityse matyti noras būti gerais bičiuliais su Britanija. Šios tautos nėra pamiršusios Britanijos dalyvavimo jų nepriklausomybės karuose. Net vaikai mokyklose yra mokomi anglų kalbos, kad geriau galėtų vystytis santykiai tarp jų kraštų ir Britanijos.

Baltijos valstybės savo džiaugsmą išreiškia muzika: jų dainos yra garsios visame pasaulyje (world—renowned).

Bendri karo ar brolių kapai rodo, kiek tos tautos yra brangiai užmokėjusios už savo nepriklausomybes. Lygiai kaip mes, ir jie turi savo Nežinomąjį Kareivį, kurį gerbia. Niekados aš nesu dalyvavęs įspūdingesnėse iškilmėse, kaip tą vakarą, kada man teko garbė padėti vainiką ant kapo Kaune saulei leidžiantis.

Savo simpatijų atsiliepimą apie Baltijos valstybes Sir Thomas Cook baigia raginimu vykti į tas tris valstybes susipažinti su jų gyvenimu, kur galima daug ko naujo pamatyti. Kas kartą tas valstybes ir jose gyvenančias tautas bus pamatęs, tas, kaip ir pats autorius, panorės tikrai čia dar kartą grįžti į tuos kraštus, kurie nors ir toli yra nuo Anglijos, tačiau labai artimi anglams savo kitomis reikšmėmis.

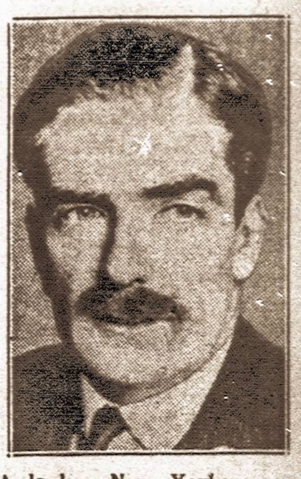

Aplankys New Yorką. — Buvęs Anglijos Užsienių Reikalų Ministras Anthony Eden, kuris šiomis dienomis lankysis New Yorke vietos pramoninkų suvažiavime.

ANGLIJA REGISTRUOJA VISUS GYVENTOJUS KARO REIKALAMS

LONDON, gruodžio 2 d. — Einant naujuoju Anglijos įstatymu pradėta visoje Anglijoje registruoti gyventojus karo reikalams. Pirmiausia registruojami visi specialistai, kurie priskiriami specialėms karo dalims, kad karui kilus jie žinotų į kurias dalis jiems reikia stoti ir kur jie gali būti naudingiausi. Registruojami ne tik vyrai, bet ir moterys.

ISPANIJA ATŠAUKĖ SAVO PASIUNTINĮ IŠ BELGIJOS

BARCELONA, gruodžio 2 d. — Vyriausybininkų Ispanija vakar atšaukė savo pasiuntinį iš Belgijos dėl to, kad Belgija sutiko paskirti specialų prekybos atstovą prie Franco vyriausybės. Ryšium su tokiu Belgijos vyriausybės žygiu, Belgijos Parlamente laukiama didelio pasipriešinimo iš opozicijos pusės.

VĖL DERĖSIS SU GRAF. TIŠKEVIČIAIS

PALANGA. — Gauta žinių, kad netrukus bus atnaujintos derybos su Tiškevičiais atpirkti Palangoje Tiškevičiams priklausančius miškus, parką, kurhauzą ir kt. Be to, iš jų norima pirkti keletą vasarnamių. Esą Tiškevičiai tuo reikalu atitinkamoms įtaigoms žada pateikti naujų pasiūlymų.

Savo laiku panašios derybos jau buvo vedamos, bet paskui jos nutrūko, nes Tiškevičiai dalį savo turto norėjo likviduoti neprieinamomis sąlygomis.

Į PRANCŪZIJĄ EKSPORTUOS ARKLIUS

KLAIPĖDA. — Vedamos derybos, kad iš Lietuvos Prancūziją būtų eksportuojami arkliai. Prancūzai nori gauti lietuviškų žemaitukų žemės ūkio darbams.

ORAS

Numatoma: Apsiniaukęs ir šiltesnis. Gali būti lietaus.

Saulė teka 7:02, leidžiasi 4:28. Dienos ilgis 9 val. 25 min.

PER AŠTUONIS METUS AMERIKOS PAJAMOS SUMAŽĖJO 133 BIL. DOL.

Sako, kad galutinai panaikinti ekonominę krizę, reikia duoti valdžios pagalbą pramonei

WASHINGTON, gruodžio 2 d. — Jungtinių Valstybių Komercijos Departamento ekonoministas dr. Isador Lubin, ryšium su vyriausybės pradėtais tyrinėjimais apie Amerikos monopolius pramonėje, pateikė memorandumą, kuriame nurodo, kad nuo 1929 metų, kaip prasidėjo didžioji ekonominė depresija, Amerikos gyventojų pajamos ir turtas sumažėjo net 133 bilijonų sumai.

Per tuos aštuonis metus darbininkai gavo apie 119,000,000,000 mažiau algų ir apie 20 bilijonų mažiau gauta dividentų iš pramonės įmonių.

Be to, Lubin įrodinėjo, kad vėliausiu laiku nežymiai padidėjo vidurinio luomo pajamos, kas įrodo, kad ekonominė padėtis Amerikoje gerėja, o ne blogėja, kaip kai kurie manė.

Esą, jeigu vyriausybė duotų kokią nors žymesnę paramą pramonei, tai ekonominė krizė galutinai pasibaigtų ir darbas ir pragyvenimo standartas Amerikoje pakiltų.

Specialė vyriausybės komisija dabar iš pagrindų tiria ekonominės krizės priežastį, pramonės veiklą, monopolių įtaką ir dabartinę padėtį ir kas daryti, kad visai panaikinti ekonominę krizę.

ITALIJA BANDO ATSIIMTI SAVO SENAS ŽEMES IŠ PRANCŪZIJOS

Prancūzija pagrasino atšaukti savo pasiuntinį, jei italai toliau reikalaus kolonijų

ROMA, Italija, gruodžio 2 d. — Iš gerai informuotų šaltinių pranešama, kad tarp Italijos ir Vokietijos yra susitarimas viena kitai pagelbėti gauti tam tikras žemės dalis iš kitų valstybių. Vokietija Italijos pagalba gavo Autrija ir dalį Čekoslovakijos, o dabar Italija nori iš Prancūzijos gauti Tunisą, Korsiką ir Savoy. Kaip žinoma, Italijos Parlamente nariai vakar šaukė "Gražinkite mums Tunisą, Savoy ir Korsiką!". Po to įvyko pasikalbėjimų tarp Prancūzijos ir Italijos užsienių reikalų ministrų ir pasiuntinių, kuriuose prancūzai tokiu Italijos pasielgimu pareiškė didelio pasipiktinimo ir Daladier, net pagrasino atšaukti savo pasiuntinį iš Romos.

Kaip žinoma, visos tos teritorijos kadaise priklausė Italijai.

DAUGIAU BILIJONO DOLERIŲ JAPONIJOS KARO REIKALAMS

TOKIO, Japonija, gruodžio 2 d. — Japonijos vyriausybė šiomis dienomis paskyrė $1,350,000,000 karo reikalams.

Taip pat pranešama, kad Japonija yra nusistačiusi Tolimuose Rytuose duoti pirmenybę Italijos ir Vokietijos prekybiniams reikalams, o tik vėliau patenkinti Jungtines Amerikos Valstybes ir Angliją.

DERĖSIS SU PALESTINA

KAUNAS. — Gauta žinių, kad į Kauną atvyksta Lietuvos konsulas Palestinoje Rachmilevičius, kuris tarsis su Lietuvos vyriausybe sudaryti glaudesnius prekybos santykius su Palestina.

FRANKISTAI ATIDAVĖ ANGLAMS DU LAIVUS

LONDON, gruodžio 2 d. — Ispanijos sukilėlių vadas generolas Franco, gavęs Anglijos protestą ir reikalavimą atiduoti du konfiskuotus prekybinius laivus, vakar tuos laivus išleido iš Ispanijos uosto.

PARUOŠ SAVUS SPECIALISTUS

KAUNAS. — Palyginus su užpraėjusiais ir praėjusiais metais popieriaus suvartojimas Lietuvoje nepaprastai padidėjo. Sąrašy su tuo, popieriaus fabrikas žada savo veikimą žymiai praplėsti. Be to, numatoma, kad visa eilė popierio rūšių, kurios dabar gabenamos iš užsienio, ateity bus gaminamos Lietuvoje. Be to, popieriaus fabrikas yra numatęs paruošti visą eilę specialistų iš vietinių darbininkų tarpo.

AUTOBUSO NELAIMĖJE ŽUVO 23 VAIKAI

SALT LAKE CITY, gruodžio 2 d. — Vakar Denver — Rio Grande geležinkelio prekybinis traukinys čia ties viena pervažiavimo vieta susidūrė su autobusu, kuris vežė mokyklinio amžiaus vaikus. Autobusas visai nudaužytas ir 22 vaikai ir autobuso šoferis vietoje užmušti. Nelaimės metu siautė didelė sniego pūga.

Amkerios mokslininkai sako, kad dabar jie iš anksto gali atspėti kada įvyks žemės drebėjimai.

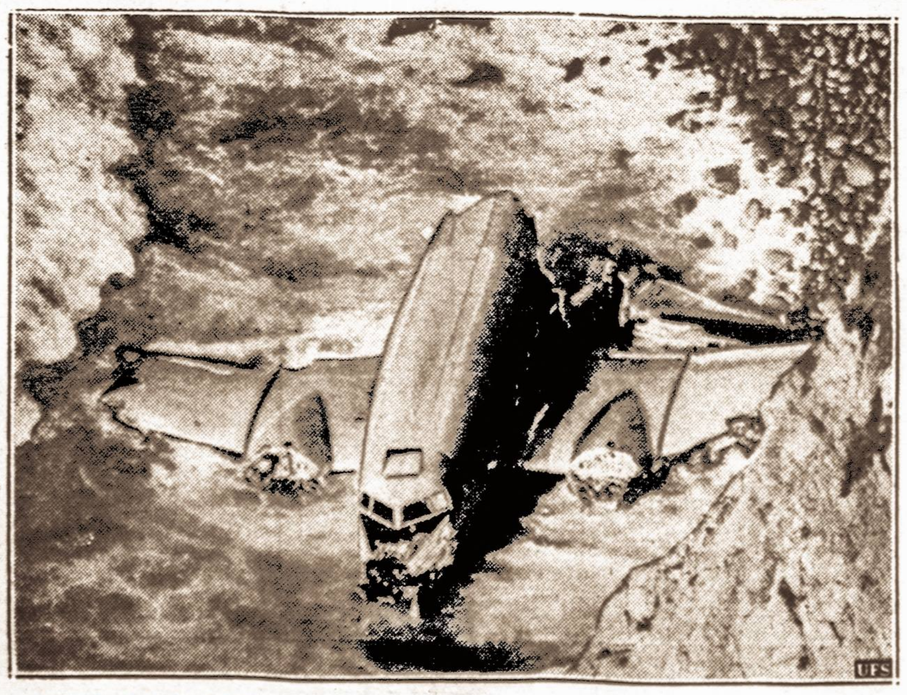

Sudūžęs keleivinis lėktuvas. — Didelis United Air Lines keleivinis lėktuvas, kuris šiomis dienomis įkrito į jūras. Nelaimėje žuvo penki žmonės. Du išsigelbėjo.

Venezueloje potvynio metu žuvo devyni žmonės. Potvyniai padarė didelių nuostolių.

VIENYBĖ

LITHUANIAN DAILY UNITY
Oldest Lithuanian Newspaper
193 Grand St., Brooklyn, N. Y.
Telephone: EVergreen 7-7840

Published daily except Sundays and Holidays by
Lithuanian Press Corp., Inc.

Entered as Second Class Matter October 25, 1907 at the Post Office at Brooklyn, N. Y. Under the Act of March 3, 1879

Advertising rates on application

PRENUMERATA

Brooklyne ir užsieniuose:	
Metams	$7.00
Pusei metų	$3.75
Trims mėnesiams	$2.00
Vienam mėn.	$0.90
Jungtinėse Valstybėse ir Kanadoje	
Metams	$5.00
Pusei metų	$2.75
Trims mėnesiams	$1.65
Vienam mėnesiui	$0.75

Visais reikalais adresuokite:
Lithuanian Press Corporation
193 Grand St., Brooklyn, N. Y.

A. S. Trečiokas — Prezidentas.
J. Smitrus — Vedėjas.
S. E. Vitaitis — Redaktorius

AR LAIMĖS PRANCŪZIJOS DEMOKRATIJA?

Šiandien Prancūzija pergyvena tokią pat betvarkę ir vidujinio gyvenimo krizį, ką seniaus pergyveno Italija ir Vokietija. Dėka tokios vidujiniam vasltybių gyvenime betvarkės. Italijoje įsigalėjo fašizmas, o Vokietijoje—nacizmas. Kaip Italijoj ir Vokietijoj, taip dabar ir Prancūzijoj vyriausiais betvarkės inžinieriais yra komunistai ir jiems pritariančios kitos radikalės grupės.

Prancūzijos politinių partijų rietenos ir nuolatinis vyriausybių besikeitimas sunaikino visokį pasitikėjimą valstybės gyvenime ir įsiviešpatavo visiškas politinis, socialis ir ekonominis chaosas. Visas galimas kapitalas išgabenta į užsienius ir valstybė pateko į grūmojančio bankroto pavojų. Neveltui pereitą pavasarį Prancūzijos parlamentas suspendavo savo teises ir leido premiero Daladier vyriausybei kraštą valdyti dekretais.

Griežtesnė vyriausybės krašto valdymo politika nepatiko komunistams, socialistams ir kitoms radikalėms grupėms. Šios grupės sumanė panaudoti organizuotus darbininkus Daladier vyriausybei nuversti ir lapkričio 30 d. apšaukė visuotiną streiką Prancūzijoj. Vyriausybė panaudojus diktatoriškas priemones tą 24 valandų streiką sutriuškino. Vyriausybei pavyko radikalų užmačias nugalėti dėl to, kad milžiniška dauguma blaiviau protaujančių Prancūzijos Darbo Konfederacijos narių pritarė vyriausybės pastangoms.

Bet ar išgelbėta Prancūzijos demokratija šio visuotino streiko sutriuškinimu, tai niekas negali pasakyti. Visuotino streiko laikui praėjus, komunistai ir jų talkininkai kelia riaušes ir plečia streikus toliau. Vyriausybė nusistačius griežtomis priemonėmis sudrausti šį radikalių grupių sukilimą. Bet ar ilgam vyriausybei seksis efektingai kovoti su riaušininkais?

Antra, gruodžio 8 d. yra šaukiamas pralamento posėdis. Komunistai, socialistai ir jiems pritariančios kitos radikalės grupės iki paskutiniųjų kovos, kad nuversti Daladier vyriausybę. Spėjama, kad centrinės ir dešiniojo sparno grupės parlamente palaikys vyriausybę ir didžiuma balsų užgirs jos žygius. Bet jei Daladier vyriausybę parlamentas nuvers, kas tuomet? Dar didesnis chaosas vidujiniam gyvenime ir visiškas Prancūzijos prestižo susmukimas užsienio politikoje.

Tokion beviltėn padėtin valstybei patekus, galima visko tikėtis. Ar pavyks Prancūzijos demokratijai galutinai laimėti, tik ateitis tą atsakys.

SPAUDOS APŽVALGA

Chicagos Lietuvių Judėjimas

Chicagiečių laikraščiuose pastebėti galima žinių apie įdomų reiškinį Chicagos lietuviuose: organizuotis kilimo vieta Lietuvoje. Pavyzdžiui, jau gražiai ir stipriai gyvuoja kupiškėnų, joniškiečių, žagariečių, klovainiečių klubai. Subruzdo ir suvalkiečiai: sako, "kauniniai" juos šita kryptimi jau pralenkę. Susiorganizavo ir žemaičiai.

Šitas judėjimas gražus, nes į jį gali sutilpti visi vieno krašto lietuviai, nežiūrint partinio nusistatymo. Kraštas, tėvynė, kažkaip suriša žmones net nevienodų minčių. Gal būtų naudinga ir kitų kolonijų lietuviams apie šitokias organizacijas pagalvoti?

Lenk Beržą, Kol Jaunas

Taip sako mūsų prosenolių patarlė. Jos tiesą pradėjo pažinti kairiuojantieji. Meno sąjunga, kuri, žinoma, pereitam suvažiavime sprendė žengti "tautine vaga". Sąjunga nutarė raginti savo narius (chorus) dalyvauti lietuvių Dainos Dienoje Pasaulinėj Parodoj. Daug chorų pritarė, bet yra tokių, kuriems per 20 metų mūsų kairiųjų laikraščių varoma priešlietuviška akcija įsiskiepijo gana giliai. Pavyzdžiui Hartfordo Laisvės choras atsisakė dalyvauti ir sąjungos sekretorei, p-lei Šalnaitei, reikėjo ilgas paaiškinimo laiškas rašyti. Laisvės korespondentas, taip pat, ragina savo perdaug kairėn nubukusius draugus apsigalvoti: "mes turime dalyvauti; mūsų dalyvavimas parodys, kad mes nesiskiriam nuo visų Amerikos lietuvių chorų, tada turėsime didesnio pasisekimo organizuoti bendrą frontą, kuris šių dienų darbininko gyvenime vaidina svarbią rolę".

Jei kairieji "politikieriai" nuo 1907 metų (kada iš LSS išėjo visi tautiškai nusistatę lietuviai socialistai) būtų savo pasekėjus mokę gerbti savo tautybę, kalbą, papročius, dainas ir rūbus, tai, be abejojimo, dabar nereikėtų tiek vargo turėti su tais savo pasekėjais, kuriems bendrai su kitais broliais kur nors tautiniu reikalu pasirodyti yra, kaip dantį duoti ištraukt.

Pittsburghas — Kaip SLA Centras

S. Bakanas Naujienose paduoda žinių apie Pittsburgho tinkamumą SLA centrui. Miestas, sako, būtų geografiniu SLA nariams centru, nes į vakarus nuo Pittsburgho gyvuoja 145 SLA kuopos ir 5,835 nariai, o į rytus — 99 kuopos ir 4,442 nariai. Miestas turi 1,935,668 gyventojus ir 18 didelių pramonės šakų, kurių šešios yra didžiausios Amerikoje. Susisiekimas geležinkeliais, laivais ir lėktuvais. Pasak p. Bakano, esąs labai geras su visomis Amerikos kolonijomis ir net Kanada.

Vyt. Širvydas

KLAIPĖDA. — Klaipėdos medžio sindikatas pradėjo derybas su sovietų atstovais dėl miško apdirbimo Klaipėdos lentpiūvėse. 1937 metais Klaipėdos lentpiūvės buvo apdirbta 60,000 ktm. rusų miško, o šias metais numatoma gauti 150,000 ktm.

KINŲ KOVA UŽ NEPRIKLAUSOMYBĘ

Kinijos-Japonijos karas ir Rusijos ultimatumas

Tarp Japonijos ir Kinijos 1894 m. kilęs karas pasibaigė Japonijos laimėjimu. Kinija buvo priversta pasirašyti Simanoseksko Taikos sutartį. Pagal minėtą sutartį, Kinija privalėjo užleisti Japonijai ne vien visą Leodūno pusiausalį (Kvantūno sritį), bet išsiderėjo ir kitokių privilegijų.

Kaimyninei Rusijai tas nepatiko, nes jai buvo daug geriau turėti ramų kaimyną — Kiniją, negu įsigalėjimas agresinės tekančiosios saulės imperijos. Tuomet Rusija, ultimatumo forma, pareikalavo palikti Kinijos teritorijos neliečiamybę, o pakeisti tik kontribuciją. Japonijai tas įsikišimas nepatiko, bet turėjo skaitytis su tuometine Rusija ir buvo priversta priimti diktuojamas sąlygas. Rusijos įsikišimas apsaugojo kinų teritorijos užgrobimą ir Japonija pasitenkino tik nežymia kontribucija, kurios išmokėjimą ne vien Rusija garantavo, bet padėjo Kinijai išrūpinti ir paskolą.

Aišku, kad tuolaikinis Rusijos draugiškas gėstas, savo kaimyno atžvilgiu, kinų tautai vispusiškai buvo naudingas ir nepamirštamas.

Slapta sutartis ir Tolimųjų Rytų geležinkelis

Rusijos caro Nikolajaus II vainikavimo metu, visos draugiškos valstybės atsiuntė savo atstovus. Kinija atsiuntė vieną iš įžymiausių valstybės veikėjų Li-Chun-Čaną, kurį Rusijos atstovas Uthomskas pasitiko Sueso kanale.

Po caro Nikolajaus vainikavimo iškilmių finansų ministras Vitte, Lobanov-Rastovskas ir Li-Chun-Čanas pasirašė slaptą dvišalio apsigynimo sutartį. Be to, Rusija pasižadėjo apsaugoti Kinijos teritoriją nuo įvairių agresyvinių veiksmų iš Japonijos pusės. Šio susitarimo dėlei, Kinija leido Rusijai nutiesti transibirinį Tolimųjų Rytų geležinkelį per Mongoliją ir Mandžiūriją nuo Čitos iki Vladivostoko ir Chabarausko.

Šis dvišalis apsigynimo paktas nukreiptas prieš Japoniją, turėjo gan didelės reikšmės Kinijos ir Rusijos tarpusaviame gyvenime. Jeigu monarchistinė Rusija šį susitarimą detaliai ir teisingai būt vykdžiusi, tuomet tikriausiai 1904 m. būt nekilęs rusų-japonų karas, 1905 m. Rusiją privedimo prie pasirašymo negarbingos Portsmūto taikos sutarties ir Japonijai atidavimo pusės Sachalino pusiausalio.

Pasipriešinimas prieš europiečius

Negerbimas sutarčių ir Europos valstybių imperialistiniai žygiai kinų tautoje pasėjo neapykantos sėklą link visų europiečių. Šios aplinkybės iššaukė bruzdėjimą kinų tautoje ir įvyko vadinamas boksininkų sukilimas. Sukilimui numalšinti buvo sutelktos rusų, japonų ir anglų jungtinės jėgos. Ir po šiai dienai kinų tautoje dar neužgeso tas pasibiaurėjimo jausmas kurį įvykdė 1896 m., kai rusų kariuomenės vado Kurapatkivo įsakymu buvo apsuptas Pekinas, kai kinų Bagdyhano našlė žmona pabėgo iš Pekino, o rusų-japonų kariuomenė užėmė Pekiną apiplėšdami karalienės rūmus.

Juodžiausia dėmė Kinijos karo istorijoje ir Japonijos žiaurumas

Jei mesime žvilgsnį į kinų-japonų karo istoriją pamatysime vieną iš žiauriausių karų, kurio kinų tauta niekuomet nepamirš. 1536 m. Japonijos valdžios vairą buvo paėmęs generolas Tajotomi-Hidejoši, kuris pasižymėjo didžiausiu, kiniečių žudymu, žiaurumu. Šis asmuo norėdamas pulti Kiniją vertė Korėją teikti japonams paramą. Korėja nesutiko ir duoti paramą atsisakė. Tuomet 1592 m. Japonija puolė Korėją, išgriovė jos sostinę, daugybę nuostolių pridarė ir iššudė daug gyventojų. Korėjiečiai prašė Kinijos pagelbos ir užtarimo. Kinų tauta nelaimėje šauksmą išgirdo, suprato ir stojo į kovą su japonais. Sausumoje japonai kinus sumušė, bet vėliau kinų laivynas visiškai sunaikino japonų laivyną.

Vienas prisiminimas 1592 m. japonų-kinų karo, kiniečiams sukelia didžiausį pasibiaurėjimo jausmą tas įvykis, kai japonai 38,700 belaisviam ir civiliam kiniečiam Kijoto mieste galvas nukapojo.

Imperialistiniai siekimai ir užgrobimai

Jei nukreipsime žvilgsnį į praeitį, pamatysime, kad tos tautos, kurios skriaudė Kiniją — tas tautas pats likimas skaudžiai nubaudė.

Kiniją 1897 m. visų pirmiausia pradėjo pulti Vokietija. Vokiečių karo laivyno eskadra įplaukė į kinų uostą Cintau (Kiao-Čau) ir jį užėmė. Šis Vokietijos užgrobimas davė pradžią ir kitoms valstybėms pasotinti imperialistinius troškimus. 1898 m. kovo 13 d. Rusijos du šarvuoti laivai "Savanoriai" sustojo prie Artūro uosto, o rytojaus dieną, pavojaus akivaizdoje, su Kinija buvo pasirašytas susitarimas, pagal kurį šį uostą išnuomavo Rusijai 36 metams.

Vos tik rusams užėmus Artūro uostą, Didžiosios Britanijos laivyno admirolas Buller su šarvuočiu "Centuriou", be jokio pasipriešinimo užėmė Veihovei.

Už šias Kinijai padarytas nuoskriaudas likimas skaudžiai atkeršijo. 1905 m. Rusija buvo priversta pasirašyti su Japonija negarbingą taikos sutartį, o sutarties autorius Vitte užsitarnavo iš rusų opozicinės liaudies pravardžiavimo, kurį vadino grafu "Pusiausachalinskiu". Vėliau didžiajam kare rusų monarchistinė valdymo forma turėjo užleisti vietą nūdieniam SSSR gyvenimui. Vokietija taip pat liko nubausta, nes jai teko pasirašyti Versalio Taikos sutartis.

(Daugiau bus)

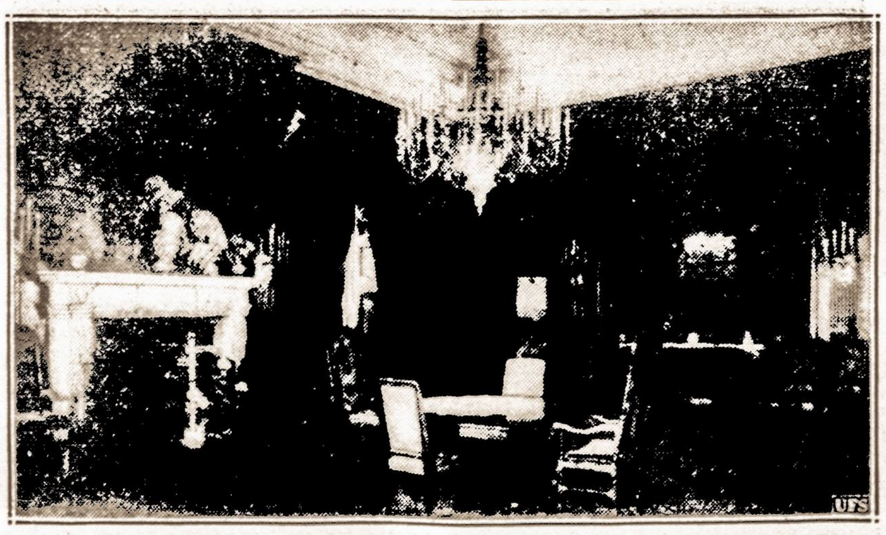

Kur Anglijos karalius gyvens. — Washingtone Baltuose Rūmuose įrengti kambariai, kur laikinai apsigyvens Anglijos karalius ir karalienė ateinančiais metais.

Iš Kur Vėjas Pučia

ALBINAS ŽUKAUSKAS

(Tąsa)

—Toks Vingrėnų mokytojas. Žmonės džiaugiasi neatsidžiaugdami. Ir daug tokių yra. Tik mums kai Dievas davė tai ir dribtelėjo.

—Tai dribtelėjo...

Inteligentas, kaimiečių ponu vadinamas, kaime retas paukštis. Todėl visų stovinčių ties vartais, prie šulnių girdančių arklius, sėdinčių palangėj prie staklių akys lydėjo praeinantį. Buvo gana aukštas, geltonplaukis. Rankoje nešėsi skrybėlę. Įšilęs veidas juokėsi sveikata, akys žiburiavo pavasariu. Čia jis numesdavo žodį linksmą vaikams, žaidžiantiems vidukelėje, čia pasiųsdavo aitrų žvilgsnį mergaitei sėdinčiai už lango prie staklių. Ta staiga parausdavo ir pasilenkdavo prie susinarpliojusių metmenų, juos taisydama.

Bet vos tik vyro žvilgsnis spėjo nusisukti šalin, ji greitai prišokus prie lango godžiom akim sekdavo praėjusį. Ir kiekviena kartojo, kad gražus vyras praėjo. Pas tverianti tvorą Deveikį paklausė jis, kur gyvena mokytojas Šlakutis. Jau buvo pusvarsnes nuėjęs, o Deveikis, iššergęs kojas, vidury kelio stovėdamas rodė plaktuku ir šaukė, kad už Jokūbų Motiejaus reikia pasukti kiek kairėn. Svetimas vyras juokėsi ir mojavo jam skrybėle, dėkodamas. — Pietinis langas— šaukė dar Deveikis.

Tas svetimas žmogus, sukėlęs kaimiečių susidomėjimą ir slaptus mergaičių atodūsius, buvo ne kas kitas, kaip tas pats Sekmaičių Antano ir kitų išgirtas Vingrėnų mokytojas. Taip tai buvo jis, Stasys Palūkėnas. Naudodamasis atostogų metu, ėjo aplankyti senų laikų draugą Šlakutį, apie kurį ėjo ne dievažin kaip geri gandai.—Pats įsitikinsiu—galvojo.

Pavasaris svaigino, kaip degtinė.

Temo. Saulėlydis geso, sudraskyti jo gabalai graudžiai plasdeno auksiniam horizonto pakrašty. Truputį išlaužtas mėnulis, suspaustas baltais debesėliais bėgo viršun laukų nematomais takais.

Šlakutis kažką kalbėjo, stovėdamas šonu. Stasys lingčiojo galva pritardamas, visai nesigilindamas į kalbos prasmę, nenorėdamas jos suprasti.

Eidamas, tikėjosi sutikti senų laikų draugą, jį prakalbinti. Rado pusiau svetimą žmogų, kuris po pusdienio bendros kalbos pasidarė jau visai svetimas, tolinosi kažkur draugo veidas, nyko, dilo jo bruožai iš Stasio pasąmonės, užleisdami vietas kitam. Šis buvo svetimas, nemielas, beveik atkarus.

Priešais tysojo bevardis kelias. Išeiti dabar tuo keliu į tolimus laukus, žiūrėti į žmones, kietus ir šiurkščius prie sunkaus jų darbo, nematyti čio atkaraus žmogaus, neklausyti jo žodžių, šlapių, ir šaltų, kaip žalčiai.

Abu nutilo, lyg atidarius grabą.

Dusterėjo vėjas. Vėjas, kuris gyvena laukuose su paukščiais ir peteliškėm be kančių, be rūpesčių.

—Bepigu vėjui. Nei ja nkarjera rūpi, nei ateitis...—pradėjo Stasys, ir sunku buvo suprasti, ar jis nori pasityčioti, ar atvirai kalba.

Į mane geri?—atsigrįžo Šlakutis.—Čia, bra, ne karjera. Reikia sau gyvenimą užtikrinti.

—Kvai... Ką?—susigribo Stasys.

—Manai ilgai būsi reikalingas? Porą metų. Paskui pavys, kaip...

—Na, na nebijok—nutraukė Šlakutis. Pagaliau, žinai, jau man metas eiti. Gal užeisi ir tu? Dvi yra. Panaitės, žinai, šmaikščios. Pirštus laižyk!—Pabučiavo sau delną.—O kokios mitrios, lanksčios, laibos, čia jis siūbavo ant kojų, čia mojavo rankomis, čia sukinėjosi, rodydamas jų gestus.—Ir nenusistato. Panaitės visgi. O aš, kas? —Mužiko sūnus.

Takas perlūžo pusiau ir nukrito pakalnėn, paskui vėl iškilo į kalną ir vingiavo tai pakildamas, tai slūgdamas. Taku tylėdami ėjo du vyrai. Aplinkui vyravo sunki, išgąsdinta tyla. Kai priėjo Gluščiaus dvarelį Šlakutis vėl pradėjo spirtis:

—Užeikim ir gana. Nieko nepakenks. Pats ponas turi daug įtakos, o tai daug reiškia šiandie. Pažinau vieną studentą. Vaikščiojo pas profesoriaus žmoną: sena buvo. Be dantų. Bet tai nesvarbu. Neblogai sekėsi. Vėliau išpiršo jam žmoną. Negraži, ką padarysi, bet iš draugystės... Protekcija gera. Pečiai. Dabar ir jau ministerijoj dirba. Karjera, pirštus bučiuosi. Reikia uoslę turėti gerą, išuosti, iš kur vėjas pučia. Protekcija, tai svarbu.

O čia, žinai, panos neblogos, čiupnios.

—Sprandą sukis su panom ir su ministerijom —jau įpykęs rėžė Stasys, kaip rimbu. Gegutės ne panos. O pirštų nelaižyk! Ypač iš jų grįždamas.

(Daugiau bus)

PHILADELPHIEČIO ĮSPŪDŽIAI GAUTI SVEČIUOJANTIS LIETUVOJE

Juozas Matulis, iš Paliepio kaimo, Panemunėlio parapijos, Rokiškio apskr., sekmingas vietos biznierius, gyvenęs Amerikoje 34 metus, šiemet pasiryžo pasimatyti su giminėmis ir pamatyti nepriklausomą savo tėvynę. Lietuvoje buvo 3 mėnesius. Šių pastabų rašytojas turėjo progos su p. Matuliu pasikalbėti apie Lietuvą. Pasikalbėjimo užrašų jokių nedariau, tik paduodu pateiktas p. Matulio mintis.

— Kada tamsta sugrįžai iš Lietuvos?

— Prieš du su virš mėnesių.

— Kaip patiko kelionė per jūras?

— Labai puikiai, geriau negalima norėti.

— Kur išlipai iš laivo?

— Klaipėdoj, Lietuvos prieplaukoj.

— Išlipus iš laivo kas tamstai pirmiausia padarė įspūdžio Klaipėdos prieplaukoj?

— Dar laivui artinantis prie uosto mūsų laivą pasitiko Lietuvos pajūrio sargybos laivas, su Lietuvos vėliava. Jame buvo priėmimo komitetas, o Šaulių Sąjungos orkestras mums grojo priėmimo maršą. Tiek metų nematęs Lietuvos, išvydęs pirmu syk prie Lietuvos pakraščių plevesuojant ant lietuviško laivo Lietuvos vėliavą, žalios spalvos uniforma apsirėdžiusius Lietuvos sargybinius, priėmimo komitetą, visa tas sukėlė manyje ir kituose nepaprasto susijaudinimo. Aš ir kiti keleiviai verkėme, tartum mažyčiai vaikai; kad būtum ir suakmenėjęs, pavirtęs į titnagą lietuvis, parsivežtum šaltus, kaip ledą Lietuvai jausmus, nuo susijaudinimo negalėtum išsilaikyti. Tokia tur būt yra kiekvieno žmogaus prigimtis ir prisirišimas prie savo tėvynės.

Uoste laivų judėjimas. Gatvėse gyvumas. Numačiau daug statomų biznio ir kitokių statybų. Krautuvės pilnos prekių, tik krautuvių iškabos turi lietuvių ir vokiečių užrašus, randasi ir su vien vokiškais parašais krautuvių. Patarnavimas taip pat yra grynai lietuviškas ir pusiau: lietuviškas ir vokiškas. Klaipėdos provincijoj jau kitaip. Čia viskas jaučiama lietuviška.

Man labai patiko Kaunas, — sako p. Matulis. — Aš jame išgyvenau ilgiau negu kitur, net dešimts dienų. Per tą laiką apžiūrėjau visą miestą: mačiau puikiausias ir prasčiausias gatves ir miesto dalis. Švarumo atžvilgiu Kaunas nepalyginamai geriau apžiūrėtas negu Philadephia. Yra turtingai išpuoštų krautuvių, kaip pas mus; kai kurios praneša ir mūsų krautuves. Prekių visur pilna ir joms netrūksta pirkėjų. Viešbučiuose nestinga svečių, o valgyklos pilnos žmonių. Kaune nemačiau tokių valkatynų ir jų gyventojų, kokių mes turime čia. Turbūt dėlto, kad bedarbių Lietuvoj kaip ir nėra; visi maždaug užsidirba, tatai aiškaus skurdo negalima buvo pastebėti. Stebėjausi muziejų įvairumu ir turtingumu. Aplankiau Dariaus-Girėno koplyčią ir kitus šventnamius. Turėjau garbės pasimatyti su Ministru Pirmininku, kun. Mironu, man seniau pažįstamu. Vaišinamas buvau adv. Skipičio, adv. J. Matuko, adv. Dilbos ir kitų. Visi jie neišdidūs, demokratiški, mandagūs žmonės.

Važinėjau daug po provinciją. Norėjau aplankyti savo visas gimines, sėnovės draugus ir pažįstamus. Domėjausi kaip žmonės ūkiuose gyvena. Lietuvos ūkis dabar jau kitaip atrodo negu mes palikome: kaimai išdalinti į vienkiemius, dvarai išparceliuoti. Mažai liko neišdalytų, bet ir likusius laikui bėgant žmonėms padalys. Dabar nematyt piemenų ir skerdžių, kiaulių, galvijų bei avių bandas ganant. Kiekvienas ūkininkas atskirai apsitaisęs savo ūkį ir arti prie namų laiko gyvulius. Ūkiai gerai išdirbami.

Z. Jankauskas

(Daugiau bus)

IŠ NEW HAVENO LIETUVIŲ PADANGĖS

Naujienybė vietos ir apylinkės lietuviams

NEW HAVEN, Conn. — SLA 142 kuopos iniciatyva, čionai veikiančioji lietuvių kalbos mokykla, kurią veda mokytoja p-lė O. Lisejūtė iš Seymore Conn. ruošia nepaprastą kultūrinę pramogą gruodžio 4-tą dieną Liet. Namo Korp. Bendrovės svetainėje, 243 Front St. Prasidės 2 val. po pietų. Pramoga bus nepaprasta ir įdomi tuo, kad filologijos dr. J. Rimavičius laikys paskaitą kultūros klausimu, iš ko vietos ir apylinkės lietuviai galės daug naujo išgirsti ir pasimokyti. Apart paskaitos bus ir muzikalė programa, kurią išpildys čia veikiančios lietuvių kalbos mokyklos mokiniai, po vadovybe mokytojos p-lės O. Lasajūtės. Bus dainų, anekdotų, mįslių, monologų ir muzikos. Programui užsibaigus visi turėsime jaukią, socialę sueigą.

Būtų malonų, kad vietos ir apylinkės lietuviai pasistengtų visi be skirtumo atsilankyti į šią kultūrinę pramogą kurioje netik kad galėsime šį tą naujo pasimokyti, bet ir savo atbukusius jausmus atgaivinti ir paremti lietuvių kalbos mokyklą.

Naujos jėgos New Haveno lietuviuose

Čia neseniai iš Lietuvos yra atvažiavę keli jaunuoliai, kurie Lietuvos kultūrinio atgimimo laikų išauklėti, pilni energijos išsilavinimo ir tėvynės meilės stoja į mūsų lietuvišką veikimą. Man teko matyti lapkričio 20 d. bažnytinėje svetainėje vaidinimą, kuriame vaidino teisėjo rolę jaunuolis gražiai lietuviškai kalbėdamas. Pasiteiravus, kas jis toks sužinojau, kad neseniai iš Lietuvos. Lietuvoje lankęs gimnaziją. Ateityje pasistengsiu, visų neseniai iš Lietuvos atvykusių paverdes sužinoti ir per spaudą kitus su jais supažindinti.

Daugiausia čia lietuviškam veikime jau pasižymėjo neseniai iš Lietuvos atvykę pp. J. Tamulevičiai, kurie čia jau keliose draugijose raštininkauja ir abudu įeina į komitetą ruošimosi prie Lietuvos Nepriklausomybės 21 metų sukakties minėjimo. Pats p. Tamulevičius yra savanoris ir už Lietuvos Nepriklausomybę kovojęs, dalyvavęs mūšiuose su lenkais ir buvęs ties Giedraičiais sužeistas į koją. Sako, jeigu lenkai pultų, tai jis ir vėl rįžtųsi savo krūtine užstoti Lietuvą.

Juzė D-nė

MUMS REIKALINGAS COUNTRY CLUB SU ŪKIMI

PHILADELPHIA, Pa. — Mes lietuviai gyvenam čia labai išsisklaidę po visą miestą. Neturim gražios vietos, kur kiekvienas turėtumėm ūpo dažniau nueiti. Teisybė mes turim keturis klubus su savo nuosavais dideliais namais, bet jie negali pritraukti visus lietuvius. Mums yra reikalingas "Country Club" su dideliu ūkiu, kur galėtumėm dykai užlaikyti savo lietuvius bedarbius ir pritraukti visus lietuvius.

Užtai, mes visi: klubai, draugystės ir pavieniai turim sueiti į vieną mintį, suorganizuoti korporaciją, sukelti $100,000, padaryti šėrus po $50, kad kiekvienas galėtų nupirkti didelį ūkį kur įrengti "Country Club" kur galėtų daryti didelį biznį žiemą ir vasarą, vasaros laiku galėtų rengti piknikus.

Jeigu mes tą nepadarysime, mūsų lietuvybė Philadelphijoj greitai išnyks, nes iš Lietuvos jaunimo mažai teatvažiuoja, o čia gimę ir augę nedalyvauja mūsų tarpe, todėl kad mes neturim didelės ir gražios vietos, kur jie galėtų atėję pažaisti, pasitrankyti ir linksmai laiką praleisti.

Dr. Ignotas Stankus

KONCERTAS IR VAIDINIMAS PAVYKO

SO. BOSTON, Mass. — Gabijos koncertas ir vaidinimas "Teta iš Amerikos" puikiai pavyko. Sakau puikiai pavyko moraliniu ir materialiniu atžvilgiu, bet mūsų meniškus gabumus ar trukumus ir klaidas palieku atsilankiusiems kritikuoti ir į spaudą pareikšti savo nuomonę. Iš mūsų pusės turiu pasakyti, kad mes gabijiečiai dėjome visas pastangas, kad savo uždavinį atlikti — kuo geriausiai, bet žinoma, trūkumus kuriuos teko pastebėti prie susidėjusių aplinkybių nebuvo galima išvengti.

Gabija taria širdingai ačiū visiems katrie rėmė mus. Taip pat mūsų vadui S. Paurai ir J. Tumavičienei.

Taip pat laikraščiams VIENYBEI, Sandarai ir Tėvynei, už suteikimą vietos mūsų rašiniams, taipgi Bostono ir apylinkės lietuviams už paramą savo gausiu atsilankymu, tiktai gaila, kad mūsų vietinės inteligentijos mažai atsilankė.

J. Kislerienė,

SVARBI KALĖDINĖ NAUJIENA

Pranešame visų VIENYBĖS skaitytojų, rėmėjų ir draugų žiniai, kad sekančių Kalėdų šventei atžymėti išleisime žymiai padidintą VIENYBĖS KALĖDINĮ NUMERĮ. Ruošiamas tikrai gražus leidinys, kuris bus turiningas kalėdiniais pasiskaitymais bei papuoštas Kalėdų šventę simbolizuojančiais gražiais atvaizdais.

Profesionalai, biznieriai ir visuomenės veikėjai turi progos reikšmingai pasirodyti šiame specialiame VIENYBĖS KALĖDINIAME NUMERYJE, įdėdami savo pasveikinimus klijentų, kostumierių bei draugų ir pažįstamų, vietoje pirkti brangius Kalėdų pasveikinimus ir juos siuntinėti paštu, kas irgi brangiai kainuoja. Prie to prisideda pasveikinimų persiuntimo darbas ir tam sugaištas laikas. Kodėl tad nepasveikinti su Kalėdų šventėmis savo profesijai, bizniui ar draugiškų ryšių atžvilgiu artimus žmones per savo dienraštį? Sutaupysite pinigų, išvengsite bereikalingo darbo ir tuo pačiu paremsite savo dienraštį. Tokius kalėdinius pasveikinimus VIENYBĖJE sugrupuosime atskiromis kolonijomis ir pagal sveikinimų rūšis.

Už $5.00 įdėsime gražų per dvi skiltis su kalėdiniais apvadais pasveikinimą. Juo mažesnė suma pinigų, tuo mažesnis pasveikinimas bus. Už $1.00 tegalėsime įdėti tik vardą ir pavardę bei adresą po bendru sveikinimu vienos skilties platume. Prašome visus VIENYBĖS skaitytojus, rėmėjus ir draugus neatidėliojant užsisakyti vietą VIENYBĖS KALĖDINIAME NUMERYJE tokiems pasveikinimams.

Taipgi šia proga raginame ir prašome visus VIENYBĖS skaitytojus ir visus geros valios lietuvius kalėdinius pirkinius pirkti tik pas lietuvius biznierius. Ypatingai VIENYBĖS skaitytojai prašomi remti tuos biznierius ir profesionalus, kurie garsinasi mūsų dienraštyje. Bent Kalėdų šventės proga susijungkime stipriais lietuviškais ryšiais ir praktikuokime tą gražų obalsį: SAVAS PAS SAVĄ!

VIENYBĖS REDAKCIJA IR ADMINISTRACIJA

SLA 7-TO APSKRIČIO SUVAŽIAVIMAS

WILKES-BARRE, Pa. — Lapkričio 27 d. įvyko gana pasekmingas SLA 7-to apskričio suvažiavimas. Delegatų suvažiavime dalyvavo nuo 18 kuopų 46 atstovai ir valdyba. Viso sudarė 54 atstovai.

Posėdžiai praėjo gana gražiai ir rimtai. Kalbos ir diskusijos buvo gana rimtos. Jokių užmetinėjimų nebuvo. Centro kėlimo klausimas irgi svarstytas. Nutarimuose prieita, kad SLA centras ir namas būtų keliamas į Wilkes-Barre, Pa.

Nutarta, kad 7-to apskr. valdyba būtų SLA sargyboje ir reikalui esant būtų panaudota visi legalūs būdai prieš Pildomąją Tarybą jeigu ji darytų žingsnių prieš narių norą.

Nutarta užprotestuoti Pildomosios Tarybos žingsnį vėl duoti morgičių Illinojaus valstybei, kur neša tik nuostolius.

Apskričio valdyba vėl liko vienbalsiai išrinkta tretiems metams be jokių diskusijų.

Po posėdžių įvyko bendra vakarienė, kur buvo maloni ir jauki nuotaika. Vakarienės metu pasakyta eilė kalbų ir sveikinimų.

Jonas Nienius

DR. MIKOLAINIS APLEIDŽIA HARTFORDĄ

HARTFORD, Conn. — Dr. Mikolainis su pabaiga gruodžio mėn. apleidžia Hartfordą ir išvažiuoja į New Yorką, į Bellevue ligoninę praktikuotis ir tęsti medikališką mokslą. Hartforde jis išgyveno keliolika metų ir daug lietuviams ir kitiems pasitarnavo savo pareigose: visi hartfordiečiai jo liūdi ir jau po Naujų Metų tikrai pasiges. Bet kad galėtume vėl lietuvį daktarą turėti, tai dr. Mikolainis sutiktų lengvomis sąlygomis palikti savo ofisą ir visus įrengimus. Lietuviui daktarui yra labai gera vieta. Galima kreiptis tiesiog prie paties dr. Mikolainio šiuo adresu: 914 Broad St., Hartford, Conn.

Dr. Mikolainis užsibrėžęs likti specialistu ar medicinos profesorium ir daugiau praktika čia pas mus neužsiims. **J. S.**

Pasekmingas 'Margučio' parengimas

Kaip kitais savo parengimais, taip ir šio sezono pirmu parengimu "Margutis" sutraukė daug žmonių, lapkričio 24-tą, Padėkos Dienoje. Erdvi ir puoši vidurmiesčio salė (Oriental teatro name) buvo perpildyta gausinga publika, kuri atvyko pamatyti ir pasiklausyti "Margučio" suruoštos programos, o vėliau šoko ir linksminosi draugiškoj nuotaikoje.

Pirmoji dalis programos buvo pašvęsta Lietuvos kariuomenės įsikūrimo 20 metų sukakčiai paminėti. Pirmiausia broliai Motuzai parodė gražią spalvuotą filmą, vaizduojančią Lietuvos kariuomenę ir dalį Kariuomenės Šventės iškilmių Kaune.

Didelis ir gerai išlavintas Margučio Merginų Choras, vadovaujant Antanui Kvederui, puikiai padainavo keletą dainų progai pritaikintų. Lietuvos konsulas Chicagoje p. P. Daužvardis ir Juozas Tysliava pasakė turiningas kalbas. Kvederas padainavo solo Vanagaičio kompoziciją "Kareivio Laiškas." Adv. A. Lapinskas perskaitė pasveikinimą, kuris buvo pasiųstas telegrama Lietuvos Kariuomenės Vadui nuo visos šio vakaro publikos. Ši patriotinė programos dalis užbaigta tautos Himnu. Sceną puošė tikrai gražus vaizdas: 70 jaunų lietuvaičių choras, pasirėdęs tautiškais kostiumais, scenos fone išskleista Lietuvos trispalvė, iš scenos šonų—puošnios užlaidos, o prie jų vėl Lietuvos ir Amerikos vėliavos.

Lietuvos Kariuomenės Dienos paminėjimas "Margučio" parengime buvo viešas parengimas Chicagoje.

Antra programos dalis susidėjo iš komiškų vaidinimėlių, juokingų kupletų ir gražių choro dainų. Beveik dvi valandas laiko publika linksminosi ir gro žėjosi programa.

Labai gražiai pasižymėjo "Margučio" Merginų Choras, kurį puikiai įmoko muzikas A. Kvederas. Viso daininkių yra 70, bet šį sezoną, sako, susidarysiąs visas šimtas. Mišrių chorų Chicagoj yra daug, bet vien merginų tik vienas ir, jeigu šis choras išaugs iki 100 balsų, tai bus vienintėlis toks choras visoj Amerikoj.

Linkiu dar didesnio pasisekimo "Margučio" vadui komp. Vanagaičiui ir jo visiems bendradarbiams. Lauksime kito "Margučio" parengimo.

H. P.

ŠIS TAS IŠ MŪSŲ PADANGĖS

WORCESTER, Mass.—Vietos Aušrelės choro 20-ties metų gyvavimo sukaktuvių proga plačiau rašė ir vietos amerikonų spauda. "Worcester Telegrame" tilpo prieš minėjimą aprašymai ir kartu buvo patalpinta fotografija. -cmfwetaoibgkčet minėjimo rengimo komisijos fotografija. Komisiją sudarė: pp. Jarzauskienė, Elena Kriaučialytė, Kleofas Šimkauskas (Aušrelės choro dabartinis pirmininkas), Justina Gužauskaitė, Julius Jablonksis, Ant. Janušonis, rengimo komisijos pirmininkas, ponia Bačkauskienė ir Jonas Emkus.

Lapkričio 18 d. nakčia iš Petro Jašinsko rūbų siuvyklos, 10A Vernon St. buvo išvogta didelis skaičius jau pasiūtų drabužių ir medžiagos. Viso apie 2,000 dolerių vertės. Vagis įsibrovė į vidų išlaužęs geležines lango užtvaras.

Antrą dieną policijai pavyko susekti vagį. Pasirodė, kad esąs tūlas Driscoll kilęs iš Jersey miesto. Pavogęs drabužius buvo paslėpęs viename rūsyje ant Gold gatvės. Policijai pavyko drabužiai irgi surasti, kurie grąžinti savininkui.

Policijos pranešimu, Driscoll esąs jau daug vagysčių papildęs, todėl dabar laukiama teismo nubausti nusikaltėlį.

Lapkričio 23 d. Eden Garsalėje įvyko Vyčių 26 kp. metinis balius-šokiai. Dalyvavo ir kitų kolonijų vyčiai, kaip iš Norwoodo, So. Bostono, Athol, Providence, R. I., Westfield ir vietos Vyčių 116 kuopa.

Metinis šv. Liudviko Dr-jos balius įvyko lapkričio 24 d. Lietuvių Piliečių Klubo žemutinėje svetainėje.

Vakarienėje dalyvavo per 150 žmonių. Po vakarienės įvyko šokiai. *J. Krasinskas.*

GREITAI PALENGVINA SKAUSMUS

Jei jus kankina muskulų gėlimas, sustirimas ar skaudėjimas, paeinantis nuo išstatymo savęs oro atmainoms, nuo persidirbimo ar nuovargio, **nekentėkite** bereikalingai nei vienos minutės. **Nusipirkite Pain-Expellerio.** Per suviršų **70 metų milijonai žmonių** Europoje ir Amerikoje sunaudojo 17 milijonų bonkučių, kas aiškiai **įrodo nepaprastą gerumą** šių vaistų. Vikrus paprastas ištrynimas su PAIN-EXPELLERIU skaudamų vietų, suteikia **nepaprastai greitą** palengvinimą. Tokia daugybė žmonių naudoja PAIN-EXPELLERĮ palengvinimui muskulų skaudėjimo, paeinančio nuo persidirbimo, nuovargio ar išstatymo savęs oro atmainoms. Paklauskite savo draugų **kaip jie naudoja** PAIN-EXPELLERĮ. Nusipirkite PAIN-EXPELLERIO bonkutę pas savo vaistininką. Dabokite, kad **ant pakelio būtų** vardas PAIN-EXPELLER ir Inkaro vaisbaženklis.

TARKAI

Redaguoja KU KU

LAISVĖS SUVARŽYMAS

Nemanykite, kad laisvoje šalyje viskas galima. Gal jūs girdėjote, kad žmogus, lietuvis, dirbdamas federalinį darbą, negali priimti jokį svetimos šalies garbės ženklą. Tas reiškia, kad žmogaus laisvė yra varžoma. Bet, jeigu jau tokie įstatymai yra padaryti, tai gal ir gerai daroma. Kam gi čia nešioti svetimos šalies ženklus, kad yra pilna savų.

Čia dešimtcentinės krautuvės pilnos visokių medalių ir kryžių. Čia mes gauname medalius pirkdami laisvės paskolas. Čia gauname visokios rūšies medalius, lakūnų nugalėjusių Atlantą. Čia gauname garbės ženklus kandidatų į prezidentus. Ir daugybę kitokių. Taigi, jeigu mes visus tuos garbės ženklus dėvėtume laike kokios nors iškilmingos vakarienės, tai visas žiponas būtų apsagstytas vien tik medaliais ir kryžiais. Todėl gal ir gerai kad draudžia svetimus priimti. Šiais laikais daug dar yra dalykų, kuriuos reikėtų pagerinti ir įvesti į įstatymus, kurių dar nėra. Duokime sau, reikėtų drausti naudotis tokiomis privilegijomis, kaip tai: Pentuoti "Laisvės" namą raudonai, tai po gi mergaitės tautiško nusistatymo neturėtų dažyti lūpas raudonai. Nė vienas žydas neturėtų eiti į "Košer" vietą be barzdos. (Nežinia, kas reikėtų daryti su moterimis?) Red. Nė vieno italo ilgas smakras neturėtų būti plikas, kuris imituotų Sinior Il Duce. Nė vienas vokietis neturėtų auginti ūsus panašius į Hitlerio, kurie galėtų įvaryti priepuolį Amerikos žydams. Nė vienas baltas žmogus neturėtų lankyti New York Harlem be jokio reikalo. (Judukų sekcija). Nė vienas žydas neturėtų valgyti Pigs nuckuls and sauer kraut". Turėtų būt panaikintas lietuviškas obalsis "Savas pas savą." Vieton jo "Visi pas žydą." Turėtų būt draudžiama užvardinti lenkų vardais tiltus ir gatves, nes laikui bėgant jie gali prisisavinti. Turėtų būt draudžiama iškabos su "Lithuanica Sq." ant Stagg St., nes tik viena bažnyčia yra ant viso Lithuanico Sq. Turėtų būt draudžiama Rimbo reporteriui lankytis tautiečių rengiamose vakarienėse. Turėtų būt draudžiama rengti tarptautinės vakarienės, tai yra pakenkimas New Yorko automatams. Jeigu jau leisti rengti tarptautiškas vakarienes, tai reikėtų, kad kiekvienas lietuvis atmintinai išmoktų internacionalą, taip pat "Mes be žydų nenurimsim." *Ku-Ku.*

SAVAS PAS SAVĄ

Į vaistinę atėjus moteris skundėsi galvos skaudėjimu, sloga ir sunkiu kosuliu. Vaistininkas su radęs vaistus užtikrina moteriškei, kad nuo šių gyduolių ji pasveiks. Moteriškė jam atsako: "Tai mat, kad aš tikrai žinočiau, kad tos liekarstos gelbės, tai pirkčiau, bet dabar tu čia žmogus mokėsi pinigus nežinodamas, ar gelbės ar ne, tai jau geriaus duok man lipžiedžių už dešimtuką."...

Neužilgo atėjo į tą pačią vaistinę petingas vyras su raudonu kaklaraiščiu, (kaip Dumčius su juosta po kaklu) pasipuošęs, ir sako: "Drauguti, ar turi ramunėlių?" Vaistininkas užklausė: "Kaip jos vadinasi angliškai?" Draugutis jam atsako: "Jeigu aš būčiau žinojęs, kaip jos vadinasi angelskai, tai nebūčiau taip toli ėjęs, aš ten pat šalia manęs aptiekoje būčiau nusipirkęs."...

Nereikėtų ginčytis jeigu būtų su kuom

VIENYBĖS skaitytojai nekurie pastebi, kad mums nereikia užkabinėti komunistus, bet gal jie nepastebi, kad komunis-

Tarka -apPvbgk

tai užkabina tautiečius. Jeigu mes nebūtume priešai komunistų, tai kuomi mes pasirodytume esą tautiečiai, kurie gina savo tautą. Dievas-visagalis ir tai turi nuolatinius ginčus su velniu. Ar negalėjo Dievas įkišti tą velnią kur nors, kad jis jam negadintų biznio žmonių tarpe. Bet matote, pasaulyje yra dvi pusės: bloga ir gera, kraštutinė ir vidurinė, viršutinė ir apatinė, šventa ir prakeikta, meili ir rūsti, ir daugybė kitokių pusių ir šonų ir pašonių. Vieniems tinka ta pusė, o kitiems kita pusė, o kaip kam ir abi pusės. Yra ir svi ruojančių, taip nelyginant, kaip žmogus paėmęs keletą šmučkių nusvyra eidamas tai į vieną, tai į kitą pusę, taip kaip mūsų Brooklyno šimtaprocentiniai.

Pažangos protestas Tarkai

Kadangi VIENYBĖS Tarkos redaktoriaus pravardė baigiasi su "u," kas aiškiai rodo, kad jis nėra lietuvis, bet kokis rumunas, ar kitas kokis svetimdvasis, todėl vot, mes draugai proletarų darbininkų gelbėtojai, utopijos progresistai, atbulai pažangieji, komuno rojaus steigėjai, macnūs bendrafrončiai, visos Amerikos lietuvių kongresmonai čia jau ant vietos, griežtai protestuojame ir reikalaujame, kad VIENYBĖ savo Tarkai duotų kitą tarkuotoją ščyrą tavorščių. Bet jeigu negalima greitai išmainyti, tai tegul jis savo pravardę pataiso ščyrą lietuviška, žemaitiška galūne "žė". Vot ir bus viskas spakaina.

Pažangos protesto sekretorius ir draugas, *Šmikšt.*

PASTABA TARKOS SKAITYTOJAMS

VIENYBĖJE pastebėta nekurios klaidos, kurios reikia būtinai pataisyti. Tarkoje eilutėse buvo pasakyta: "Čia jų velniukas aiškiai raudonas, laisvoj žemelėj dar plevėsuoja." Velniukas negali plevėsuoti kaip kokis skuduras. Ten reikia pataisyti "vėlukas."

A. B. S. straipsnelyje apie Rusijos Staliną ir apie Hitlerį pasakyta būk Stalinas labai šlykščiais dalykais piktina visą pasaulio civilizaciją. Stalinas gal būt užsiima kruvinais darbais, bet nė taip taik parašyta VIENYBĖJE. *Ku. Ku.*

Nuo redakcijos atsakymas

Didžiai gerbiamam ir žinovui lietuviškų galūnių pažangos sekretoriui, draugui Šmikšt.

Tarkos redaktoriaus pravardė tikra lietuviška Ku Ku reiškia Gegutė. "Nors yra sakoma, velnias ne gegutė, kad žiema kukuoja". Pravardė užsibaigianti su "žė" yra prancūziška. Pats žinai, kad prancūzai visas "—žes" suvalgo. Taipgi sakai, kad Ku Ku svetimdvasis, tai irgi netiesa. Ku Ku dar iki šioliai savo dvasia kvėpuoja. Jūsų galūnė "š—t" taipgi nelietuviška užtad jūs atbulai einate į pažangą.

Tarkos Red. Ku Ku.

Amsterdamo korespondentui Kalnaberžiui

Gerbiamas, manai, kad Ku. Ku. pamiršo apie "Keleivį"? Visai ne. Jeigu tik yra pageidaujančių "Keleivio" aš tuojaus nuvažiuosiu jiems užrašyti. Biznis iz biznis. Žydui kiaulės ne košer, bet dėl perkupčių, jis perka ir parduoda kiaules. Tai yra faktas.

Naudojamas visame pasaulyje nuo 1867 metų

Tel. Market 3-5357
Michael Akialis, Jr.
Laidotuvių Direktorius
195 Adams St., Newark, N.J.

Clement Voketaitis
ADVOKATAS
50 COURT STREET,
Brooklyn, N. Y.
Tel.: Triangle 5-3622
168 GRAND STREET,
Tel.: Evergreen 8-7179

Angliai! Angliai!
Pirkite Anglius Dabar!
LISAUSKO ANGLIŲ CO.
335 Union Avenue,
Nes kainos nuo spalių 1 d. pabrangs.
Telefonuokite tuojau
EVergreen 7-7550
Brooklyn, N. Y.

Dr. H. MENDLOWITZ
Perkėlė savo Williamsburgo ofisą į
522 BEDFORD AVE
netoli Taylor St.
BROOKLYN, N. Y.
Tel. EVergreen 7-1312
PRIĖMIMO VALANDOS:
nuo 1 val. iki 3 val. p. p. ir nuo 7 v. vak. iki 8 vak.
FLATBUSH OFISAS:
2220 Avenue J

HAVEMEYER 8-0259
RALPH KRUCH
FOTOGRAFAS
65-23 GRAND AVENUE
MASPETH, N. Y.

LIETUVOS – AMERIKOS IMPORTO IR EKSPORTO BENDROVĖ
Importuoja ir parduoda Lietuviškus Maisto B—vės Konservuotus kumpius ir Picnic Hams didelėse ir mažose skardinėse, rūkytus kumpius, rūkytą bekoną, luncheon meat, raugintus agurkus ir kepeninį paštetą (Liver Paste)
Užsakymai priimami nemažesniems kiekiams kaip 5 dėžės
LITHUANIAN - AMERICAN IMPORT & EXPORT CORPORATION
157 Chambers Street, New York Tel. REctor 2-2786

VIENYBĖ

Amerikos Lietuvių Tautinio Jaunimo Sąjunga klęsti ir bujoja

Amer. Liet. Tautinio Jaunimo S-gos Centro Valdybos jau atlikta eilė susirinkimų, padaryta pradinių darbų, pasirodyta visuomenės akyse savo keletu viešų parengimų, bei prisidėjimų darbu prie kitų organizacijų.

Sąjungos darbas apima ir jau įeina į didesnę plotmę. Priešakyje jau stovi galutinas konstitucijos priėmimas ir sušaukimas oficialaus generalio draugijų bei organizacijų atstovų susirinkimo, kuriame bus patikta konstitucija: perskaityta ir išdiskusuota paeiliui kiekviena štrofa, punktas.

Konstitucija jau baigta versti į lietuvių kalbą. Taigi, konstitucija dabar turima lietuvių ir anglų kalbomis. Belieka Centro valdybai giliau išstudijuoti, išnagrinėti. Tai padarius bus šaukiamas masinis tautinio nusistatymo organizacijų veikėjų bei atstovų susirinkimas ir konstitucijos planas bus patiektas vėl nagrinėjant su pačia Sąjungos Centro valdyba ir organizacijų siųstais delegatais. Oficialus susirinkimas bus šaukiamas dar prieš Kalėdų šventes, kad galutinai konstitucijos priėmimo darbas ir išleidimas būtų baigtas. Pradedant Naujuosius Metus Tautinio Jaunimo S-gos organizacija jau stoja į tikrą darbo vagą ir leidžiasi į Amer. lietuvių tautinio nusistatymo jaunimo mases.

Prieš akis dar stovi daug darbų, kuriuos reikia atlikti artimiausiu laiku. Organizacijos tikslas yra visur prisidėti ir net pačiai mintį kelti ir savo darbu reikštis kas kultūringa, lietuviška. Organizacija pirmoji iškėlė mintį ir surengė, kitoms organizacijoms padedant, Spalių 9-tos dienos minėjimą. Savo atstovus siuntė į kitas kolonijas Vilniaus užgrobimo sukaktuuvių minėjimo reikalu su kalbomis. Kituose parengimuose, nors ne viešai, dalyvavo siųs dama savo atstovus. Buvo dalininke Dariaus-Girėno Aero Klubo surengtos sutiktuvių lak. P. Šalteniui vakarienėje. Buvo pradėjusi ruošti išleistuvių vaišes Lietuvos atstovams Pasaulinės Parodos Lietuvos Dienos reikalu M. Avietėnaitei ir V. Šalkauskui. Svečiai išvykdami atgal į Lietuvą keletą dienų anksčiau, negu buvo numatyta, patys atsiprašė negalėsią dalyvauti ir vakarienės rengimas buvo nutrauktas.

Daugelis, žinoma, gali prikišti užmetinėjimų, kad šios organizacijos darbas, ar pradinis darbas, reiškiasi tik vakarienių rengimu, ar pan. Visuomenės užimponavimas ir pirmasis viešas pasirodymas galima parengimų tikslu pagrįsti. Darbas visada pradedamas aplinkinėje sferoje pamažu reiškiantis ir egzistuojant.

Dabar, kada organizacijos konstitucija, svarbiausias kiekvienos draugijos elementas, nežiūrint jos didumo ar pajėgumo, yra prieš akis, jau gali reikš tis savo ribose, tikrame realumo nusistatyme, kryptyje.

Eisime prie prieš akis stovinčių būtinai reikalingų dalykų, tikriau išsireiškus darbų. Sąjunga pati kelia mintį ir rodo pilną norą, pasirįžimą prisidėti savo darbu ir net reikštis didesnėje plotmėje artėjančių dviejų metų VIENYBĖS dienraščio ir angliško skyriaus sukaktuvių minėjimo. Tai vienas dalykas. Sekanti yra: Sąjungos viešas pasireiškimas Pasaulinės Parodos metu Lietuvos Dienoje egzistuojant savo vardu ir prisidedant darbu. Sausio mėn. 11d. Manhattan Center, 8 Ave., 34 St. New Yorke, įvyks Lietuvių Diena su tautiškais šokiais ir kita programa. Sąjunga turi pareigą nors savo dalyvavimu prisidėti.

Šie trys sekamieji darbai, kurie stovi Amer. Liet. Taut. Jaunimo Sąjungos Centro Valdybai prieš akis turi būti savo laiku apsvarstyti ir atlikti. Sąjungos darbo užsibrėžimas reiškia darbo atlikimu.

Amerikos Liet. Tautinio Jaunimo Sąjunga gimė, ir Ji dirbs, bujos ir savo užsibrėžta vaga žengs kitų neapvildama, bet tikėdama po savo vėliava tautinį jaunimą vesti tiesiu Amerikos lietuvių gyvenimo demokratiniu keliu, savo principiniu nusistatymu ir veikimu klestės lietuvybėje.

Sekr. P. Juknys.

UŽMUŠTAS GRABORIUS ŠALINSKAS

Gruodžio 2 dieną, tarpe pirmos ir antros valandos ryte, įvykusioje automobilio nelaimėje vietoje užmuštas graborius Bronius P. Šalinskas-Shallins. Kol kas nepavyko surasti šios baisios nelaimės liūdininkų. Rastas tik sutriuškintas velionio Šalinsko automobilis ir mirštantis be sąmonės jo vairuotojas, kuris nelaimės vietoje ir numirė. Automobilio priekis ir užpakalis visiškai sveiki, tik pats automobilio vidurys visiškai sutriuškintas.

Spėjama, kad velionis nuo savo įstaigos vežė automobilį į garažą ir jam bevažiuojant ši baisi nelaimė įvyko.

Velionis Bronius paliko dideliam nuliūdime jauną žmoną ir nepilnai metų amžiaus dukrelę. Taipgi velionio liūdi tėvai, Pijus ir Pranė Šalinskai bei brolis Juozas ir sesutė Flosė. Nors velionis Šalinskas buvo dar visai jaunas, vos 28 metų amžiaus, bet buvo sekmingas biznierius ir visų mylimas, nes buvo labai malonaus ir draugingo būdo žmogus. Buvo geras lietuvis ir nors Brooklyne gimęs ir auges, bet labai gražiai lietuviškai kalbėjo ir jokiose aplinkybėse nevengė pasididžiuojančiai rodytis lietuviu.

Tai neapsakomai didelė nelaimė, išplėšusi šeimai brangų ir taip dar reikalingą globėją bei tėvams mylimą sūnų ir kitiems giminėms brangų asmenį, o Brooklyno lietuvių kolonijai nuoširdų jauną lietuvį. Velionio kūnas pašarvotas jo paties gražiai įrengtoje ir naudotoj laidotuvių koplyčioj, 84-02 Jamaica Ave., Brooklyne (Cypress Hills apylinkėje).

Gilios užuojautos žodį reiškiame velionio Broniaus žmonai, tėvams ir visiems giminėms bei draugams. Kartu su jais gyvename didžio liūdėsio momentą.

SUJUNGTI MOTERYSTĖS RYŠIAIS

H. Smetonaitė ir J. Barauskas

Lapkričio mėn. 6 d. amžinais moterystės sakramento ryšiais tapo surišti p-lė H. Smetonaitė ir J. Barauskas. Moterystės ryšiais jaunavedžius surišo kun. Pakalnis, Nekalto Prasidėjimo parapijos bažnyčioje.

Graži ir svetinga vestuvių puota įvyko Susivienijimo salėje, Brooklyne. Vestuvių pokylyje dalyvavo apie 250 žmonių. Pokylio metu pasakyta eilė sveikinimo ir linkėjimo kalbų jaunavedžiams.

Vestuvių pokylis nusitęsė iki vėlumos nakties ir vestuvininkai linksminosi prie gražios muzikos, gausaus gėrimo ir skanių vestuvėms paruoštų valgių.

Linkiu jaunąjai porai skaistaus ir laimingo šeimyninio gyvenimo.

Buvęs.

AMER. LIET. TAUT. JAUNIMO S-GOS CENTRO VALDYBOS SUSIRINKIMAS

Amerikos Liet. Tautinio Jaunimo S-gos Centro Valdybos susirinkimas organizacijos konstitucijos išnagrinėjimo, išdiskusavimo ir priėmimo reikalu įvyksta šį sekmadienį, gruodžio mėnesio 4 dieną, 2 valandą popiet, VIENYBĖS įstaigos patalpose.

Visų Centro valdybos narių dalyvavimas būtinas.

Sekr. P. Juknys.

Kiekvienas vienybės šeimos narys turi prisidėti šiuo ar tuo savo dienraščio VIENYBĖS palaikymui.

IEŠKO DARBO

IEŠKAU DARBO prie automobilių taisymo. Turiu ilgų metų prityrimą. Sužinoti: VIENYBĖS administracijoje. (274-6).

Tel.: EVergreen 7-2534

J. VAITULIONIS

PIRMAS LIETUVIS

Chiropraktas Gydytojas

331 GRAND STREET,

BROOKLYN, N. Y.

Valandos: nuo 9 ryto iki 8 vak.

Nedėliomis ir šventadieniais

Nuo 10 ryto iki 1 po pietų

GALA OPENING

NEWEST NEWSREEL THEATRE

ROCKEFELLER CENTER
33 WEST 50th STREET

Come to see the world's most beautiful theatre
Showing films from Greece, Poland, China, Russia, Spain, Czechoslovakia, Lithuania, Finland and France
15c. to 2 P. M.—Same program also shown at the

EMBASSY NEWSREEL THEATRE

BROADWAY & 46th St., BROADWAY & 72nd St.

Nauji filmų artistai. — Į naujų Amerikos filmų artistų eiles šiomis dienomis įstojo ir RKO filmų kontoros jaunieji tarnautojai Sidney Davis ir Steven Putman, kurie vaidina su June Travis, naujoje Joe Penner filmoje "Mr. Doodle Kicks Off". Šiedu berniukai pirmą kartą vaidina filmoje.

TURIZMO IR APDRAUDOS BIURAS

- Laivakortės greičiausiais laivais į visas šalis
- Greitas ir saugus pinigų siuntimas į visas šalis
- Generalinė apdrauda.—Namai, automobiliai
- Nuosavybių pardavimas ir administravimas
- Importavimas ir eksportavimas į ir iš Lietuvos
- Atliekami visi reikalai, kokiais tik kas kreipiasi
- Notaras—Tvirtina visokius dokumentus

A. S. TREČIOKAS

314 WALNUT STREET, NEWARK, N. J.

kampas Adams Street

TELEFONAS: MArket 2-4867 arba BIgelow 2-1093

BROOKLYNO LIETUVIAI GYDYTOJAI

DR. JOHN WALUK
161 No. 6th Street
VALANDOS
8—10 ryte
1—2 p. p.
6—8 vak.
Šventadieniais susitarus
Tel. Evergreen 8-9229

DR. ED. W. ŽUKAUSKAS
1114 Foster Avenue
VALANDOS
1—2 p. p.
6—8 vak.
Ir pagal sutartį
Tel. Mansfield 6-8787

DR. A. PETRIKA
(DANTŲ GYDYTOJAS)
221 So. 4th Street
VALANDOS
9—12 ryte
1—8 vakare
Penktadieniais uždaryta
Tel. Evergreen 7-9105

VINCAS J. DAUNORA
APTIEKORIUS
TIKRA LIETUVIŠKA
APTIEKA
LIETUVIS PAS LIETUVĮ
SVEIKATA
ŠAIMĖ
229 BEDFORD AVE.
KAMPAS NORTH 4TOS GATVĖS
BROOKLYN, NEW YORK

SALDAINIŲ KRAUTUVĖ

Didelis pasirinkimas geriausių saldainių dėžėse iš Amerikos. Taip pat galite gauti saldainių ir iš LIETUVOS

Namie gaminti ledai (Ice Cream)

Geriausi užkandžiai

ALUS IŠ KRANO IR BONKUTEMIS

JUOZAS GINKUS

495 Grand Street, Brooklyn, N. Y.

EVERGREEN 4 7142

BIZNIERIŲ DĖMĖSIUI

BIZNIERIAI! Jau laikas užsisakyti kostumeriams kalendorius 1939 metams.

LAIKO NEDAUG! PASISKUBINKITE!

Didelis pasirinkimas visokiausių rūšių ir dydžių

Pavyzdžių ir kainaraščių reikalaukite:

LITHUANIAN PRESS CORP.

193 Grand Str., Brooklyn, N. Y.

Tel.: EVergreen 7-7840

LAIDOTUVIŲ DIREKTORIAI

MATTHEW P. BALLAS
(BIELIAUSKAS)
660 Grand St., Brooklyn, N. Y.
NOTARY PUBLIC Tel STagg 2-5043

STEPHEN AROMISKIS
(ARMAKAUSKAS)
423 Metropolitan Ave., Brooklyn, N. Y.
Tel. EVergreen 7-4335 *Koplyčia Laidotuvėms*

ESTATE of A. J. VALANTIEJUS
T. FRED LEFEVRE, Manager
54-41 72nd STREET, MASPETH, L. I., N. Y.
Telephone NEwton 9-4464 & MIchigan 2-1717

BARRY P. SHALINS
(ŠALINSKAS)
84-02 Jamaica Ave., Brooklyn, N. Y.
Tel. VIrginia 7-4499 *Koplyčia Laidotuvėms*

JUOZAS GARŠVA
231 Bedford Ave., Brooklyn, N. Y.
KOPLYČIOS LAIDOTUVĖMS
Tel. EVergreen 8-9770

Phone STagg 2-0783 Night HAvemeyer 8-1158

JOSEPH LE VANDA
NOTARY PUBLIC
337 UNION AVENUE, BROOKLYN, N. Y.

Visi šie laidotuvių direktoriai išnuomuoja automobilius įvairiems reikalams

TARZANAS DRĄSUOLIS

Edgar Rice Burroughs, vertė Pijus Bukšnaitis

39. Kai išsigandusi Nkima įlipo į medžius, juodukų žvalgyba atsargiai įėjo į urvą. Čia jie tikrai nudžiugo suradę tą baltąjį senį, kurį menamasis Medžių Velnias Tarzanas atėmė iš jų dievaičio nasrų. Kaip jie didžiavosi pagaliau suradę tą, kurio taip ilgai visur ieškojo.

Bet pirmasis jų džiaugsmas ūmai pasikeitė baime. Juodukai manė, kad vikrusis Medžių Velnias tūno kur pasislėpęs ir rengiasi juos pulti iš pasalų. Dėl to jie išbadė iešmais visus urve pakampius, visus plyšius. Pagaliau, nieko neradę, įsitikino, kad baisusis demonas yra išėjęs.

Džiaugdamiesi juodukai nusivedė daktarą į pakalnę. Dabar jų džiaugsmas buvo dvigubas: jie ne tik surado savo belaisvį, bet ir apgalėjo gudrųjį Medžių Velnią Tarzaną, atimdami iš jo globojamą žmogų. "Mes galingesni už jį!" didžiavosi juodukai, vesdamiesi daktarą Brooks pas savo stabą.

Daktaras Brooks dabar tikėjosi tikros mirties, nes nebuvo Tarzano, kuris jį gelbėtų. Mirties jis nesibijojo, tik visa širdžia norėjo prieš mirsiant pamatyti savo mylimą dukrelę Mariutę. Vargšas daktaras nežinojo, kad netrukus jis pasimatys su Mariute, tik visai nepalankiose sąlygose.

Kas bus toliau — žiūrėkite kitame VIENYBĖS numeryje