VIENYBĖ

LITHUANIAN DAILY

Tik stiprindami ir tobulindami sa[illegible] spaudą sustiprėsime mes patys, ir mūsų darb as neš[illegible]

LII. METAI. 278 (569) N. Telephone: EVergreen 7-7840 BROOKLYN, NEW YORK, ANTRADIENIS, 1938 M., GRUODŽIO-DECEMBER 6 D. KAINA 3 CENTAI

New York Public Library 5th Ave. & 42nd St. NEW YORK PUBLIC LIBRARY DEC - 7 1938 ASTOR, LENOX AND TILDEN FOUNDATIONS

ŠIANDIEN

Ką žinovai sako
Anglų nacių planas
Prancūzija ir Italija
Rumunijos karalius

J. KRŪZĖ

Žmonės, kurie visą savo gyvenimą pašvenčia tarptautinei politikai studijuoti daro išvadą, kad Čekoslovakijos krizė ir jos padalinimas buvo Anglijos ir Vokietijos iš anksto suplanuota. Taip pat sakoma, kad tas planas toli gražu dar nebaigtas vykdyti. Čekų žemių atėmimas buvo tik vieno pavojaus pašalinimas ir plano pradžia. Vokietijai, esą Prancūzijos, Čekoslovakijos, Sovietų Sąjungos sąjunga buvo pavojinga ir todėl ją reikėjo likviduoti. Atėmus iš čekų visą fortifikuotą teritoriją Vokietijos pasienyje, vienu šūviu nušauti du kiškiai: laikinai patenkinta Vokietijos teritorialinės ambicijos ir automatiškai panaikinta Prancūzijos Čekoslovakijos Sovietų Rusijos karo sąjunga.

Antras to plano aktas bus Prancūzijos susilpninimas ir atėmimas iš jos pirmaeilės valstybės teisių, kad tarptautinės politikos vadovybė Europos kontinente tektų Vokietijai. Vokietija su Italijos pagalba sudarytų nepalaužiamą sieną skiriančią Rusiją nuo Vakarų Europos, kuri sulaikytų komunizmo veržimąsi į vakarus.

Vokietija nori domintuoti sausumoje ir ieškot naujų žemių rytuose, o Anglija nori, kaip iki šiol, dominuoti jūroje ir sustiprinti savo imperiją. Anglija dar norinti, sąlygų verčiama, atsisakyti savo pasižadėjimų ginti Prancūziją, kuri dažnai sudaro pavojaus įtraukti Angliją į pasaulinį karą. Anglija to pavojaus norinti atsikratyti.

Šiomis dienomis įvykusios Italijos Parlamento ir Romos gatvėse demonstracijos, kuriose reikalauta Italijai atiduoti prancūzų valdomas Savoy, Korsiką ir Tunisą, ir spaudos pareiškimas, kad Italija pasiruošusi kariauti su Prancūzija, lyg ir patvirtina tas aukščiau minėtas žinovų išvadas.

Bet taip pat reikia neužmiršti, kad Prancūzijos karo vadovybė, kurios viršūnėje yra generolas Marie Gustave Gamelin, dar pereitais metais pradėjo sustiprinti Prancūzijos Italijos pasienį ir šiais metais ten įvyko Prancūzijos kariuomenės manevrai. Iš to matyti, kad Prancūzija jau seniai numatė šį Italijos žygį. Prancūzija nėra Čekoslovakija.

Antrame plano akte svarbiausias roles vaidina ne Vokietija ir Čekoslovakija, bet Prancūzija ir Italija, o suflerauja Vokietija ir Anglija.

Rumunijos karalius Karolius, kuris pasižymėjo Europoje savo meilės ir politikos nuotykiais bandė įtikinti anglus, kad jeigu Anglija neduos jam pagalbos, tai 1939 metų pavasarį Rumunija bus Vokietijos nacių įtakoje, bet Anglija atsisakė jam duoti bet kokią paramą.

Dabar, nušovus Rumunijos fašistų vadą lenką Zelinskį-Codreanu, Karolius rengiasi nusimauti nuo rankų minkštas pirštines ir užsimauti šarvuotas.

Ar jis ilgai tesės prieš Vokietijos įtakos skverbimąsi į pietų Europą?

Anglija savo atsisakymu duoti paramą Rumunijai, dar kartą patvirtina tarptautinės politikos žinovų spėliojimus.

LENKAI LEISIĄ VEIKTI LIETUVIŲ MOKSLO DRAUGIJAI VILNIUJ

KAUNAS. — Iš patikimų šaltinių patirta, kad lenkai leisią veikti Lietuvių Mokslo Draugijai kita forma. Numatoma, kad greit būsiąs atidarytas draugijos etnografinis muziejus.

LIETUVIŲ-LENKŲ EKONOMINĖS DERYBOS TĘSIAMOS

KAUNAS. — Lapkričio 29 d. prasidėjusios lietuvių-lenkų ekonominės derybos tęsiamos toliau.

Mažosios Lietuvos patrijarchas Jankus kviečia lietuvius susiprasti

KLAIPĖDA. — Mažosios Lietuvos patrijarchas Jankus paskelbė klaipėdiečiams atsišaukimą, kviesdamas lietuvius susiprasti esant senos garbingos tautos nariais.

FRANCO BANDYMAI BOMBARDUOTI BARCELONĄ NEPAVYKO

VALENCIA, Ispanija, gruodžio 5 d. — Pereitos savaitės pabaigoje Ispanijos frankistų karo lėktuvai du kartu bandė bombarduoti Barceloną ir Valenciją, bet abu kart Franco bombonešiai buvo vyriausybininkų naikintuvų nuvyti. Frankistų bombonešiai bombardavo keletą mažų miestelių ir kaimų. Užmušta apie šimtas žmonių.

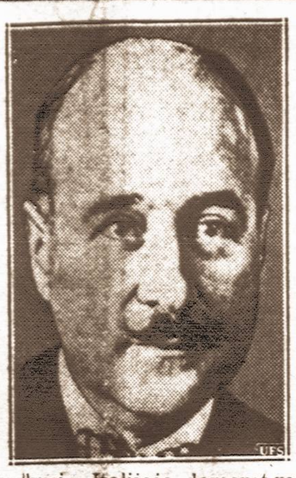

Prašo pasaiškinti. — Po įvykusių Italijoje demonstracijų prieš Prancūziją ir pradėjus italams reikalauti prancūzų žemės, Prancūzijos Užsienių Reikalų Ministras Goerges Bonnet, kairėje, įsakė prancūzų pasiuntiniui Andre Francois-Poncet (vidury) pareikalauti Italijos vyriausybės pasiaiškinimo. Dešinėje italų Užsienių Reikalų Ministras Ciano.

PRIIMTAS AUKŠTOSIOS KARO MOKYKLOS ĮSTATYMAS

KAUNAS, gruodžio 5 d. — Šiomis dienomis Seimas priėmė aukštosios karo mokyklos įstatymą.

Lenkijoj padidinamos bausmės už šmeižimus per spaudą

VARŠUVA. — Lenkijos ministrų kabinetas šiomis dienomis priėmė įstatymo projektą, kuriuo siekiama suvienodinti visus Lenkijoje veikiančius spaudos įstatymus. Tame projekte, tarp kitko, numatoma, kad laikraščių vyriausieji redaktoriai tris kartus bausti už nusižengimą įstatymams savo pareigų jau nebegalės eiti. Be to baudos už šmeižtus bus žymiai padidintos.

PRANCŪZIJOS KOLONIJOSE DIDELI PROTESTAI PRIEŠ ITALIJĄ

Korsikos ir Tuniso gyventojai prisiekia būti ištikimi Prancūzijos imperijai

PARIS, gruodžio 5 d. — Prancūzijos valdomose žemėse, kurių reikalauja Italija, Tunise, Afrikoje ir Korsikos saloje, gyventojai surengė dideles protesto demonstracijas prieš Italiją pareikšdami savo ištikimybę Prancūzijai. Tunise keliolika tūkstančių europiečių ir čiabuvių surengė didelę demonstraciją ir žygiavo gatvėmis nešiną obalsius: "Viva la France!". Po demonstracijų čiabuviai akmenimis pradėjo daužyti italų krautuvių langus. Demonstrantai norėjo užpulti Italijos konsulą, bet policijai pavyko juos sulaikyti. Keliolika žmonių sulaikyta.

Korsikoje prie žuvusiems pasauliniame kare Korsikos gyventojų paminklo susirinko tūkstantinė vietinių gyventojų minia, kuri prie paminklo prisiekė mirti prancūzais. Prancūzijos Karo Laivyno Ministras Campinchi, kuris yra korsikietis, pasiuntė Korsikos gyventojams telegramą, kurioje sako, kad Korsikos gyventojai ir toliau bus ištikimi Prancūzijai. Faktas, kad pasaulinio karo metu 40,000 korsikiečių krito kovodami už Prancūziją parodo, kad Korsika yra ir bus ištikima Prancūzijai.

LIETUVOS ORDINAI LATVIJOS VEIKĖJAMS

RYGA. — Lietuvos pasiuntinybėje Rygoje pasižymėjusiems latviams ir trims vietos lietuviams buvo įteikti ordinai. Ta proga Lietuvos pasiuntinys Savickis pasveikino žodžiu susirinkusius aukštus valdininkus, karininkus, meno ir mokslo atstovus ir šiaip veikėjus, kurių buvo iš viso apie 20 žmonių. Susirinkusių vardu atsakė inž. Paeglė, dėkodamas už brangias dovanas ir ta proga prašydamas perduoti gražiausius sveikinimus ir padėką ketvirtą kartą išrinktam Lietuvos prezidentui A. Smetonai.

Uragvajuje įsteigta pasaulio lietuvių sąjungos provincija

MONTEVIDEO. — Uragvajus lietuvių pradžios mokykloje buvo sušauktas steigiamasis susirinkimas pasaulio lietuvių sąjungos provincijai įkurti.

Susirinkime dalyvavę lietuviai be pažiūrų skirtumo įstojo į sąjungą nariais.

Ministras Pirmininkas dėl Lietuvos santykių su Vatikanu ir Lenkija

Prezidentas. — Dr. Emil Hacha, naujasis Čekoslovakijos prezidentas, kuris buvo priimtinas Vokietijai.

KAUNAS. — Ministras Pirmininkas kun. Mironas, atsakydamas Seimo Prezidijumo paklausiman, pabrėžė, kad krašto ekonominė padėtis žymiai pagerėjusi, kad artimiausiu laiku laukiama santykių išlyginimo su Vatikanu ir tolimesnių santykių tvarkymosi su Lenkija.

Vokietininkai kovosią už Klaipėdos statuto autonominių teisių praplėtimą

KLAIPĖDA. — Iki šiol Klaipėdos Krašto vokietininkai prikišdavo, kad Lietuva nevykdanti signatarų garantuotą autonominį statutą ir centro valdžia nuolat jį laužanti. Pastaruoju laiku vokiškųjų organizacijų vadovai jau nesitenkina ir statutu bet skelbia, kad jie kovosią už statuto autonominių teisių praplėtimą.

CHICAGO, gruodžio 5 d. — Skerdyklų darbininkų unija, kuri neseniai buvo paskelbusi streiką, dabar jau susitarė su darbdaviais ir streikas baigtas. Naujoji sutartis tarp darbininkų ir darbdavių bus pasirašyta po 10 dienų.

Amerikiečiai Lubinai vyksta į Sovietų Rusiją

KAUNAS. — Patirta, kad krepšininkai Lubinai artimomis dienomis vyks į Sovietų Rusiją susipažinti su sportine

AUSTRALIJA PRADĖJO SMARKIAI GINKLUOTIS

MELBOURNE, Australija, gruodžio 5 d. — Anglijos dominijus Australija dabar susirūpinusi Japonijos laimėjimais Kinijoje ir nuolat gręsiančiu iš japonų pusės pavojaus, pradėjo rūpintis savo apsiginklavimui. Bus didinamas karo laivynas, karo aviacija ir kariuomenė. Taip pat sustiprinami Australijos pakraščiai.

RUMUNIJOJE UŽMUŠTI TRYS FAŠISTAI

BUCHAREST, Rumunija, gruodžio 5 d. — Šiomis dienomis Rumunijoje užmušta dar trys Rumunijos Geležinės Sargybos nariai, fašistai. Žiniomis iš Varšuvos visoje Rumunijoje labai persekiojami fašistų šalininkai. Iki šiol esą, jau sulaikyta apie 18,000 žmonių.

Lietuvoje yra 2,331 pradžios mokykla ir jose dirba 5,258 mokytojai

KAUNAS. — Spalių 1 d. Lietuvoje (be Klaipėdos krašto) buvo 2,331 (2,313) pradžios mokykla (skliausuose parodoma 1937 m. spalių 1 d. skaičiai). Iš jų 375 (295) mokyklos buvo šešerių metų kurso. Savuose namuose buvo 1,003 (946) mokyklos ir 2,473 (2.255) komplektai. Pradžios mokyklose dirbo 5,258 (4,935) mokytojai: vyrų — 2,148 (2,049) ir moterų — 3,110 (2,886). IX kat. tarnautojų buvo 329 (267), VIII — 653 (457) VII — 3,142 (3,282), VI — 1,031 (821) ir be atlyginimo iš švietimo Ministerijos kreditų 103 (108).

Komunistų mažai. — Kongreso Komisijai, kuri tyrinėja komunistų veikimą Amerikoje, CIO vadas Martin, kairėje, paaiškino, kad toje organizacijoje nors komunistai ir nori įsigalėti, bet jų kol kas joje yra mažai.

BRONIUS K. BALUTIS PASKIRTAS MINISTRO PIRM. PAGELBININKU

Vietoj Lozoraičio Lietuvos Užsienių Reikalų Ministru pakviestas p. M. Urbšys

KAUNAS, gruodžio 5 d. — Associated Press žiniomis, Lietuvos Įgaliotas Ministras Londone ir buvęs Lietuvos Įgaliotas Ministras Jungtinėse Valstybėse p. Bronius K. Balutis paskirtas Lietuvos Ministro Pirmininko pagelbininku. Vietoj rezignavusio Lietuvos Užsienių Reikalų Ministro p. Stasio Lozoraičio, pakviestas p. M. Urbšys, buvęs užsienių reikalų viceministras.

Bronius K. Balutis

NACIŲ MOKYKLOSE UŽDRAUSTA STUDIJUOTI BIBLIJĄ

BERLIN, gruodžio 5 d. — Nacių mokytojų sąjunga įsakė visiems savo nariams mokytojams uždrausti mokyklose vaikams studijuoti bibliją. Pasak jų, biblija tik garbina žydų tautą, kuri yra arijonų priešas. Numatoma, kad netrukus visoje Vokietijoje bus pradėta arši kampaniją prieš krikščionių tikybą.

Lietuvos žydai paaukavo kariuomenei sanitarinį automobilį

KAUNAS. — Lietuvos žydai šiomis dienomis suaukavo 60,000 litų kariuomenei modernų sanitarinį autobusą pirkti.

ANGLAI ĮSPĖJA VOKIETIJĄ NEKARTOTI 1914 METŲ KLAIDOS

BRADFORD, Anglija, gruodžio 5 d. — Anglijos vyriausybės narys Earl De La Warr, kalbėdamas tarptautiniais reikalais Bradforde įspėjo Vokietiją, kad nepakartotų 1914 metų klaidos ir nemanytų, kad Anglija yra tiek nusilpusi, kad bijo ir negali kariauti. Ta proga jis pridūrė, kad po Munchено sutarties buvo tikėtasi, kad Vokietija ir Italija pradės vykdyti daugiau taikingą politiką, bet kaip vėliausi įvykiai parodo, to jos nepadarė. Jis taip pat pabrėžė, kad visoje Anglijoje visuomenė pradeda įsitikinti, kad Vokietijos niekuomet negalima patenkinti ir kad Anglijos noras palaikyti Europoje taiką vokiečių laikomas anglų baime. Pasirodo, kad tik ginklais galima efektingai kalbėti su Vokietija, baigė De La Warr.

Ryšium su vėliausiais įvykiais Italijoje, galimas daiktas, kad Anglijos Ministras Pirmininkas Chamberlain savo kelionę į Italiją atidės neribotam laikui.

Koja išelbėjo lakūną

BROOKLINE, Mass., gruodžio 5 d. — Lakūnas Daniel Cleveland skraidydamas savo lėktuvu, staigiai pasisukus lėktuviui iškrito iš jo, bet viena koja užkliuvo už pasėstės diržų. Pora sekundžių jis kybojo ore, bet vėliau atsipeikėjęs vargais negalais į lėktuvą vėl įlipo ir išsigelgbėjo. Šio įvykio metu lėktuvas buvo apie 1,800 aukštumoje. Lėktuvas ir lakūnas liko sveiki.

LENKŲ SPAUDA APIE SANTYKIUS SU LIETUVA

VARŠUVA — "Dobry Wieczor" džiaugiasi "nauja dvasia", kuri nusveria Kaune ryšium su paskutiniais tarptautinais įvykiais. Po paskutinės Lietuvos diplomatų konferencijos Lenkijos ir Lietuvos santykių atmosfera yra pasikeitusi. Pastebimas radikalus tono pasikeitimas Lietuvos spaudoje. Kita vertus, neseniai suteiktas užsienių reikalų ministro Lozoraičio interview patikrino gerą Lietuvos valią Lenkijos atžvilgiu. "Užregistruojame tą laikymosi pakeitimą, — rašo 'Dobry Wieczor', — su didžiausiu pasitenkinimu". Padėtis turi pasikeisti daugelyje sričių, kad abiejų santykiai atitiktų geros kaimynystės santykių sąvoką.

ROOSEVELTO SŪNUS FILMŲ PRAMONĖJE

HOLLYWOOD, Cal., gruodžio 5 d. — Prezidento Roosevelto sūnus James, kuris neseniai rezignavo iš prezidento sekretoriaus vietos, kaip dabar praneša, įstojo dalininku į Hollywoodo Goldwyno filmų bendrovę ir išrinktas viceprezidentu. Jis gaus apie $50,000 algos metams.

ORAS

Numatoma: Giedra ir šalčiau.

Saulė teka 7:05, leidžiasi 4:29. Dienos ilgis [illegible] min.

VIENYBĖ

LITHUANIAN DAILY UNITY
Oldest Lithuanian Newspaper
193 Grand St., Brooklyn, N. Y.
Telephone: EVergreen 7-7840

Published daily except Sundays and Holidays by
Lithuanian Press Corp., Inc.

Entered as Second Class Matter October 23, 1907 at the Post Office at Brooklyn, N. Y. Under the Act of March 3, 1879

Advertising rates on application

PRENUMERATA

Brooklyne ir užsieniuose:	
Metams	$7.00
Pusei metų	$3.75
Trims mėnesiams	$2.00
Vienam mėn.	$0.90
Jungtinėse Valstybėse ir Kanadoje	
Metams	$5.00
Pusei metų	$2.75
Trims mėnesiams	$1.65
Vienam mėnesiui	$0.75

Visais reikalais adresuokite:
Lithuanian Press Corporation
193 Grand St., Brooklyn, N. Y.

A. S. Trečiokas — Prezidentas.
J. Smitrus — Vedėjas.
S. E. Vitaitis — Redaktorius

SLA CENTRO KĖLIMO KLAUSIMU

SLA trečio apskričio sekr., p. S. Bakanas, prisiuntė VIENYBĖS redakcijai šio apskričio pareiškimą SLA centro kėlimo klausimu ir savo laiške tarpe kita sako:

"VIENYBĖS redakcija tikrina, kad VIENYBEI, kaipo laikraščiui, SLA centro kėlimas nesudaras jokios svarbos, todėl Pittsburgho SLA veikėjai, nenorėdami VIENYBĘ įtarti jokiais blogais norais SLA reikaluose, siunčia savo išleistą pareiškimą visiems SLA nariams centro kėlimo klausimu ir prašo patalpinti VIENYBĖJE. Lai VIENYBĖS skaitytotjai išgirsta ir pittsburghiečių nuomonę."

Pittsburghiečių pareiškimas tilpo Tėvynėje ir jis jau žinomas visiems SLA nariams. Pagaliau, tas pareiškimas vien nurodo, kokios industrijos, kokios mokslo įstaigos yra Pittsburghe ir kad šis miestas yra beveik viduryje tarpe Chicagos ir New Yorko ir į kitas puses. Kad Pittsburghas yra beveik viduryje SLA narių apgyventų apylinkių, niekas nesiginčina. Bet kad pasiekti tą vidurį, tai milžiniškai didžiumai narių reikia vykti 400 mylių ir daugiau. Tą pripažįsta ir patys pareiškimo autoriai.

Bet gi SLA centro kėlimo reikalu vietos klausimas yra antraeilės svarbos dalykas, kuris mums visiškai nesvarbus. Šioje valandoje svarbiausiu klausimu yra: *ar dabartinio ekonominio sunkmečio laiku Susivienijimui įmanoma pakelti persikraustymo, paliekamų ir naujų namų remonto ir kitos su persikraustymu susijusios išlaidos?* Mums rodos, kad dabar Susivienijimui rizikinga palikti tuščius turimus namus ir pirkti naujus namus centro raštinės ir Tėvynės spaustuvės patalpoms. Juk niekas nedega ir su perkėlimu SLA centro kad ir į tą patį Pittsburghą dar galima kelis metus palaukti, iki ekonominė krašto būklė pagerės ir Susivienijimas su įmanomais nuostoliais galės turimus namus parduoti.

Antra, dabartinė SLA centro vieta visuotinu narių balsavimu parinkta. Taigi jei jau SLA viršininkai rado reikalingu atstiklausti narių visuotino balsavimo keliu kur kelti centrą, tai visų pirma turėjo pastatyti nariams klausimą: *ar kelti iš New Yorko centrą?* Tik sekančiu klausimu galėjo būti į kurį miestą Pennsylvanijos valstybėje centrą kelti? Jei didžiuma narių būtų pasisakę už centro kėlimą tai bent teisėta procedūra būtų atšauktas pirmesnis narių visuotinu balsavimu pravestas nutarimas.

Šioje valandoje Susivienijimo saugumas reikalauja iš visų narių pasisakyti prieš kėlimą centro. Tuščioj balotuose vietoj užrašykite *NEW YORK* ir apsaugokite savo organizaciją nuo išlaidų, kurios gali pastatyti organizaciją į rimtą pavojų.

SPAUDOS APŽVALGA

Kada Politiniai Subręs

Vilnis skelbia rezoliuciją, kurią priėmė "Pittsburgho ir Apylinkės Lietuvių Draugijų Sąryšio suvažiavimas" spalių 30 d. Kiek ir kurios draugijos tą sąryšį sudaro, nepasakoma, bet rezoliucijų komisijon pateko J. Baltrušaitis ir S. Ivanauskas. Pirmasis yra buvęs LSS organo Kovos redaktorius, redagavo VIENYBĘ ir leido Dilgėles, rodos, turėtų būti su gana gera politine nuovoka. Bet pasiklausykime jo iškeptos rezoliucijos Lietuvos reikalais. Sako, dabartinė Lietuvos vyriausybė "linksta" Vokietijai, nes yra "fašizmo šalininkė" (?). Todėl ponas rezoliucijos kepėjas reikalauja šitą valdžią pasitraukti, o naują valdžią siūlo sudaryti "visoms politinėms srovėms" ir tada Lietuva turėtų "jungtis su kitomis šalimis", suprask Sovietija (nes juk jungimosi su Vokietija ir Lenkija net Baltrušaitis nenori).

Bet paprastas, eilinis lietuvis, kuris ne žvirblius ant tvorų skaito, bet kasdieniniu darbu savo šeimą peni ir sveiku protu gyvena, tuojau supras, kad kaip tik Lietuva nors pirštu pakrutins dėtis prie komunistinės Sovietijos, tai prošepanų karuomenė bus Kaune, o Hitlerio "boisai" Klaipėdoje. Mūsų tautos priešai tik ir laukia tokių "komunistinių" triksų Kauno pusėje. Lietuvos tikroji sveika politika yra būti **griežtai neitrali** visų kaimynų atžvilgiu, o ne dėliotis į kokius nors blokus, ar valstybes. Šitą supranta visi sveiko proto lietuviai, bet galvon neįsikala raudonas eks-redaktorius. Nejau gyvenimas nuėjo ir paliko jį vietoje, kaip kiaušinį?

Mūsų Jaunimas Pennsylvanijoje

D. M. Šolomskas, apvažinėjęs Penn. valstybę, apie jos lietuvišką jaunimą sako: "jaunimo yra daug ir, kas svarbu, lietuviai moka gerai kalbėti ir skaityti savo kalba. Daug jaunimo taip gražiai lietuviškai kalba, kad norisi tikėti, jie atvykę iš Lietuvos, nors tikrumoje jie čia gimę ir augę".

Šolomskas meta žodį, kuriuo tautinė spauda jau seniai rūpinasi: reiktų aprašyti "kiek vieno (Pa.) miesto lietuvių gyvenimą dabartyje ir praeityje. Būtų svarbu, kad kas viską aprašytų, kol dar yra žmonių, nuo kurių galima surinkti faktus, gauti istorinių namų pavelkslus".

Šitoks darbas būtų savas, amerikoniškas, ir naudingesnis mums, sielotis — Kinijos, ar Ispanijos reikalais, kuriais Amerikos lietuviai nieko apčiuopiamo padaryti negali. Užtenka tik suprasti, kurioje pusėje teisybė, ir tai pusei savo simpatijas atiduoti.

Vyt. Širvydas

NEBŪKIME IDĖJINIAIS IŠTIŽĖLIAIS

Jau laikas tautinei visuomenei susiprasti ir nustot savo darbu ir doleriais remti visokius kitų srovių darbus. Ypatingai komunistų visokiam plakimuisi prie tautinės visuomenės uždarykime tautinio gyvenimo duris. Jei kas nors kreipiasi į mus su bendru darbu, kuris gali būti naudingas Amerikos lietuvių išeivijai ir mūsų tautai, pirmiausiai pažiūrėkime kas tokio darbo vadovybėje stovi. Jei tokio darbo vadovybėje nėra mums žinomų ir patikimų tautinės srovės veikėjų, tai tokį užmanymą skaitykime mums svetimu.

Neabejoju, kad susilauksiu priekaištų, jog tokis mano nusistatymas yra perdaug siauras ir neatatinka nuoširdaus lietuvio pareigoms. Tokis mūsų idėjinis ištižimas visuomet buvo ir dabar yra didžiausia tautinės srovės nelaime. Būtų pilnai vietoje remti kitų srovių naudingus sumanymus, jei kitos srovės mums atsimokėtų tuo pačiu. Bet gi taip nėra.

Galima šimtais išvardinti tautinės srovės sumanymus ir atliktus naudingus darbus Amerikos lietuviams ir Lietuvai, kuriems jokios paramos iš kitų srovių nesusilaukėmė. Bandykite gauti pritarimą komunistų, socialistų ir katalikų tokiems darbams, kurių vadovybėje stovi vieni tautininkai. Bandykite įeiti su agitacija tokių darbų parėmimui į minėtų srovių spaudą. Tautinės srovės priešai daugiausiai pasitarnaus kad ir svarbiausiems tautiniams darbams, tai nekenkdami jiems. Bet tokių atsitikimų pasitaiko labai retai. Dažniausiai tautinės srovės darbams, kad ir ne srovinei naudai dirbamiems, kitų srovių spauda stengiasi kiek galint pakenkti.

Kitos srovės stengiasi pasiimti savo kontrolėn net visos Amerikos lietuvių išeivijos vardu dirbamus darbus. Pavyzdžiui, taip pasielgė katalikų veikėjai sudarant Pasaulinėje Parodoje Lietuvių Dienos vyriausį komitetą. Jie neatsižvelgė į tai, kad čia visų Amerikos lietuvių vardu prisieina pasiruošti ko sekmingiausiam lietuvių tautos pasirodymui prieš visą pasaulį. Tokiam svarbiam žygiui besiruošiant vadovybėje lygiomis turėtų dalyvauti bent dvi didžiausios Amerikos lietuvių srovės: tautininkai ir katalikai. Bet ar katalikai paisė šito principo? Ne. Jie užsimanė palikti šio svarbaus darbo vadovybės visagaliais šeimininkais ir taip padarė.

Kuomet tokio siauro srovinio nusistatymo laikosi kitos srovės, tai ar išmintinga tautinės srovės veikėjams šokti talkon kiekvienam kitų srovių pamojimui? Tokiu savo ištižimu tautininkai tik sutvirtina kitas sroves, o tautinę srovę silpnina ir savo prestižą visuomenės gyvenime mažina. Neišvengiamai visuomenės pasitikėjimas mažėja tokia idėjine srove, kurioje nėra jokios disciplinos, jokios savygarbos, vien ištižimas ir besiblaškymas į visas puses galioja. Visuomenei tegali sekmingai ir autoritetingai vadovauti tik tokia idėjinė srovė, kuri laikosi griežtos linijos, kuri paiso savo prestižo ir nesiduoda kitoms srovėms save už nosies vedžioti.

Mane daugiau nei nustebino pereitame VIENYBĖS Moterų Pasaulio puslapyje tilpęs ponios Petrikienės atsišaukimas kokio ten komiteto rengiamos rankdarbių parodos reikalu. Koks tas komitetas? Kokios veikėjos jį sudaro, kad būtų galima jam pasitikėti? Bent man iki šiol neteko pastebėti tautinėje spaudoje to komiteto sąstato. Jei tą komitetą sudaro komunistų ir jiems pritariančios veikėjos, tai kokiu būdu tas atsišaukimas rado vietą tautiškame dienraštyje?

Kaip kas nori gali vertinti šias mano pastabas, bet man, kaipo jaunosios lietuvių kartos tautininkui, nepatinka Amerikos lietuvių tautinės srovės tokis ištižimas. Nesilaikydami jokio idėjinio griežtumo, jokios srovės disciplinos mes, tautininkai, kaipo idėjinė srovė nesutvirtėsime. Be jokios savygarbos, be jokio atsižvelgimo į savo prestižą nuolankiai tarnaudami kitoms srovėms, dar labiau savo eiles sudemoralizuosime ir galų gale visiškai pakriksime.

Pakartoju: **laikas tautinei visuomenei susiprasti ir savo veiklos gaires pasukti griežtesne srovinio veikimo kryptimi. Juo labiau tautinės srovės vadai privalo vengti idėjinio ištižimo.**

Vyt. Gražulis

AMERIKIEČIAMS DOVANOS

Pulkininkas J. Šarauskas, kariuomenės štabo-spaudos ir švietimo skyriaus viršininkas, jau nuo seniai domėjosi kas užjūrio lietuvių yra žinoma apie Lietuvos kariuomenę, jos pirmuosius žingsnius ir dabartinius momentus. Apgailestavo, kad permažai Amerikos lietuvių spaudoje tuo klausimu teikiama žinių. Prašė mus, amerikiečius, bendradarbiauti, bet dėl laiko stokos tas liko neįmanoma.

Man užėjus į kariuomenės štabą, iš pulk. J. Šarausko išgirdau džiuginančią naujieną. Būtent: karo spaudos ir švietimo skyrius yra nutaręs paremti Amerikos lietuvių laikraščius, siuntinėjant jiems staipsnius iš kariuomenės gyvenimo, iškilmių, karo laikų atsiminimų bei faktų, eilėraščių ir t.t. Tik deja, čia pulkininkas pareiškė lyg abejonę. Sako:—Nežinau, kas daryti. Norime labai padėti supažindinti Lietuvos karių gyvenimą su užjūrio broliais, bet teko išgirsti ne kokių atsiliepimų iš užjūrio: būk Amerikos lietuviai ir patys gali tokius straipsnius pasirašyti, be to, jie būk tai mato kokią tai agitaciją ir pan.

Kaip gaila, kad tokie kai kurių amerikiečių išsišokimai gali užkirsti kelią artimesniam bendradarbiavimui. Nenoriu tikėti, kad jau mūsų redakcijos būtų taip perpildytos bendradarbiais iš Lietuvos bei tų klausimų žinovais. Kas kitas gali geriau painformuoti apie kario gyvenimą, jei ne pats karys? Kas kitas gali geriau aprašyti karo įvykius, jei ne pats karys? Karys, kuris grūmėsi su priešu. Kur kitur galima rasti daugiausia medžiagos panašiems rašiniams, jei ne kariuomenės štabo archyvuose.

Kariuomenės štabo spaud. ir šviet. skyrius nori bendradarbiauti su VISAIS Amerikos lietuvių laikraščiais, be jokios išimties. Siuntinės straipsnius nedarydami kopijų, atskiriems laikraščiams—originaliai. Tam renkama grupė gabesnių rašytojų, poetų—karių. Amerikos lietuvių laikraščius nori apdovanoti ne vien straipsniais, bet taip pat ir įdomiomis nuotraukomis, gatavomis klišėmis.

Pradžiai jau šiandien išsiunčiama keletas straipsnelių vienam kitam lakraščiui. Kad palaikius tą taip didelį darbą- bendradarbiavimą, redakcijos turėtų pareikšti savo nuomonę dėl įvertinimo, pritarimo ar pageidavimo. Tai tokia dovana Amerikos lietuvių laikraščiams.

Dabar, tas pats K. Š. spaudos ir švietimo skyrius yra pasiruošęs apdovanoti VISAS Amerikos lietuvių organizacijas, klubus, draugija, mokyklas, puikiai paveiksluotais, sieniniais karių kalendoriais 1939 m. Be to, visoms organizacijoms, draugijoms ir t.t. bus siuntinėjamas dovanai kariuomenės savaitraštis Karys. Karys yra iliustruotas nepaprastai puikiais paveikslais Lietuvos vaizdų, karių švenčių, iškilmių ir t.t. Paėmus Karį į rankas yra kas pasižiūrėti ir kas pasiskaityti. Be žinių iš karių gyvenimo, čia yra puikių apsakymėlių, monologų, feljetonų, galvosukių ir nemažas juokų skyrius. Nenoriu apie tai perdaug rašyti, nes patys Karį gavę įsitikinsite.

Man liko pavesta pristatyti visų organizacijų vardus ir antrašus. Kiek žinau ir kiek čia galėsiu surasti—įteiksiu. Bet kad nebūtų skriaudos ir nesusipratimų, prašau visų draugijų, klubų ir prisiųsti savo vardus ir antrašus. Siųsti mano vardu: Vytauto D. Universitetas, Kaunas, arba: Pulk. J. Šarauskas, Karo Spaudos ir Švietimo Skyrius, Miškų g-vė 18, Kaunas.

Užjūrio broliai, sesės! Jums yra skiriamos dovanos. Kaip Jūs jas priimsite, priklausys nuo Jūsų pačių. Gal tai atrodo netikėtina, bet juk daug kas netikėjo, net juokėsi, kaip buvo išgirsta apie skiriamas stipendijas Amerikos lietuviams. Ir kaip žinote netikėtumas įvyko.

Eleonora Bartkevičiūtė.

Iš Kur Vėjas Pučia

ALBINAS ŽUKAUSKAS

(Tąsa)

Daktaras kalbėjo jam apie kraštą, kuris vadinasi Lietuva. Apie gerą, bet nelaimingą kraštą. Kalbėdami išėjo už miesto ir ilgai klaidžiojo purvinais rudenio keliais. Tuo tarpu nukrito naktis, rūsti rudeniška naktis, juoda kaip smala, vedanti žmogaus dvasią nerimastin. Tamsa rymojo, kaip duksli bedugnė. Aplinkui nei balso, nei aido ištartų žodžių. Prisigėręs beveik nepastebimos pilkumos dangus, sunkus ir kietas užgulė pasaulį lyg nelemtas sapnas. Daiktais žiburiavo trobų langai, rodosi tik tam, kad dar labiau pabrėžtų neišbrendamą naktį. O didelis, milijonų žmonių kraštas duso nuodingais rūkais užkrėstos nakties prislėgtas.

Berniokas pasijuto visai atkirstas nuo šviesos, vienišas, beveik paklydęs. Jau siaubo pagauti žingsniai metėsi šalin. Pabėgti. Pamiršti. Nematyti daugiau tos tamsybės nei girdėtos nei regėtos. Klumpantį jau anas prilaikė.

—Ne! Negalima!

Išbudino dvasia valią. Vėl berniokui atgimė instinktas, tas keistas jausmas, kuris pasako daugiau nei kas kitas. Rodėsi jam, kad tai ne daktaro balsas, kad tai balsas kyląs iš žemės vidurių, šaukia naujus žmones, kurie nusagstytų padanges naujais pergalės žvaigždynais, juodais bedugnės briaunas papuoštų spindinčiais vardais. Žodžiai kilo, per neišmatuojamas nakties beribes, pasiekė klausą atodūsiai žmonių, kurie puikiai pažino gyvenimo kartumą ir slaptą negirdėtai gaivią žemės galybę.

Rodėsi—tai buvo žemės balsas.

Stasys nustebo. Kaip tik neseniai, klausydamas jaunojo Šlakučio kalbos, galvojo apie tuos pačius žmones ir tais pačiais vardais juos vadino.

Ir vėl žilaplaukis žmogus rodė jam liūdno ir kartaus, kaip vilko uoga, gyvenimo vaizdus. Vaizdus, kurie kartą patekę sąmonėn jau niekados neišdils.

—Retai kuris kaimas priimdavo su išskėstom rankom. Visaip būdavo. Kitur įskųsdavo ir reikėjo bėgti, kaip ujamam vilkui, užtrinant pėdsakus. Algų niekas nemokėjo. Vertėmės kaip išmanydami. O tačiau nepabūgome.

O metai ėjo ir buvo kas kartas neramesni.

Kaskart sunkiau buvo užtrinti pėdsakus. Žinojom, kas mus laukia. Tačiau ėjom be baimės. Žinojom: nešėm žmonėms gerą, džiaugsmią naujieną. Vertėjo dėl jos žūti. Platinom uždraustas knygas, mokėm skaityti, agitavom, skelbėm patylomis kerštą tam, kas buvo jo vertas. Daugelis suprato jau tada, kas yra skriaudėjas. Kalbėjom viską. Ir vis patylomis, pašnibždomis. Nei paskaita išskaitysi, nei gražia iškalba iškalbėsi to garsiai, ką pasakysi šnibždėdamas į ausį.

Pirmiausia paėmė Sardoką. Kur jo kapas? Sibiriuje daug yra nežinomų žmonių kapų.

Vėliau paėmė mane su Šliaužiu. Jis prastas kaimietis. Kietas žmogus buvo. Bendri retežiai išžvangino dešimtį metų ir sudilę nukrito nuo rankų.

Namo neleido. Likomės Sibiriuje. Pasipainiojo merga, vedžiau. Iš viso turėjau vieną sūnų. Tai šitas. Išmokiau jį, lietuviškų poterių ir šnektos.

Po keleto metų išgirdom: kilo audra. Po audros sugrįžau su sūnum namo—tėviškėn. Nieko neradom.

Tikėjausi iš sūnaus daug ko. Jis išėjo mokslus. Bet tai sūnus palaidūnas. Jis tai pražudė tą laimės pastatą, kurį ilgus metus statė žmogus savo senatvei. Ne to tikėjosi senis.

Kai senis tai kalba, jo veide dar daugiau atsiranda raukšlių, ir lūpos pradeda virpėti, o balsas išeina visai sutrintas, graudus, seno nuskriausto žmogaus balsas.

Stasys nusigrįžta. Jam pasidaro baisu žiūrėti į tuos žmogaus svajonių degėsius.

Dabar abu nutilo ir ilgai tylėjo apnykti sunkių, juodų minčių.

Pamažu šliaužė šlapias, apslidęs rytas. Brėkšma sudegino orą į sunkius pilkų rūkų pelenus. Guvi rytmečio vėsuma brovėsi pro išmuštą langą ir nešė dūmų sroveles, kylančias iš papirosų. Klampiam, palkšvam ore už lango mirgėjo obelies bumburai.

Nežinomi žmonės.

Beklaidžiodamas po kraštą, sutiksi beveik apskurusį žmogų su rišuliu ant pečių. Iš karto pamanysi elgetą sutikęs. Bet jis išmaldos neprašo ir nenešioja jos savo rišuly. Tai nežinomas žmogus. Jis numirs ir niekas nepastatys jam paminklo, niekas negirdės apie jo mirtį, jo nepasiges. Nežinomas kapas greit apžels žole ir žemėmis supuls. Vietoj paminklo išaugs medis, kurio šakose čiulbės kas pavasaris paukščiai. Vis čiulbės kas mielas pavasaris.

(Daugiau bus)

Klaipėdos krašto vaizdas. Prie Rusinės vežimas šieno. Vaizdas primena mums vasaros romantizmą Lietuvoje. VDV

MOTERŲ PASAULIS

Veda Ieva Trečiokienė

MOTERŲ PASIGRAŽINIMAS

Rašo **Ona Valaitienė**
(Lietuvių Radijo Balso iš WCNW moterų skyriaus vedėja, Brooklyn, N. Y.)

Pudra, lūpų dažai, kremai, kvėpalai ir kitoki moterų intymūs pagražinimai bus sukrauti atskiram gražiam pavilijone New Yorko Pasaulinėj Parodoj ateinančiais metais. Tiek toli nužengusi moterų grožio industrija.

Kosmetikos pavilijonas bus pudros dėžutės pavidalo. Visa ta pudros dėžė žibės, kaip deimantas nusagstytas, sidabriniais šonais, apdengta stiklo kupola, auksinių pamušalu. Tai bus švelnus ir puošnus pastatas, arti automobilių ir kitų galingų ir įdomių pastatų.

Kaip Keičiasi Laikai...

Ne taip jau seniai, jeigu moteris pudruodavosi veidą, ji buvo skaitoma drąsuolė ir nepadori. Naudoti, gi, lūpų dažus — buvo net neįmanoma!

Tais laikais kosmetikos gamintojai nei nesapnavo, koks gali būti didelis biznis gaminti kosmetiką. Tada reikėjo tikro pasiryžimo ir drąsos pasakyti, kad moterų grožis daugiau giriamas ir gražuolės komplimentuojamos, prieš visas kitas jų būdo ypatybes. Bet tais laikais dar daug vyrų savęs klausdavo: "Ar tikrai moteris yra žmogus?" Sufragizmas ir pasaulinis karas tą visą padėtį apvertė aukštyn kojom. Priaugančioji jaunoji karta daugiau pradėjo elgtis pagal savo norą. Žinoma, nuo to laiko ir kosmetikos naudojimas prasiplėtė. Dabar kosmetika naudojama, ne tik miesteliuose, bet ir kaime.

Milžiniška Kosmetikos Pramonė

Nenaudojančių kosmetikos moterų Amerikoje nuošimtis labai mažas. Dėl to kosmetikos gamyba čia yra viena didesniųjų industrijų, kurioje dirba apie 500,000 darbininkų. Ir dar 100,000 darbininkų dirba smulkesnėse kosmetikai gaminti šakose.

1937 m. Amerikos moterys kosmetiką naudoti namie, jos pirkosi už 300,000,000 dolerių. Be to, dar paliko 200,000,000 dol. grožio salionuose, kurių Amerikoje yra per 65,000. Už tuos milijonus dolerių jos: ilgam laikui plaukus susisuko, susigarbiniavo, veidus masažavosi ir dar daugybę visokių pasigražinimų atliko. Nuo 1929 metų kosmetikos industrijoj kiekvieni metai yra auksiniai.

Moterys Neatsilaiko Prieš Kosmetikos Reklamą

Apskaičiuojama, kad Amerikos moterų 7/8 naudoja lūpų dažus, praleisdamos 20,000,000 dol., vien tik lūpų dažams, per metus. Veido pudra, skruostams dažai ir tualetinė pudra 1937 metais Amerikos moterims kaštavo 65,000,000 dol. Tik 15% moterų nenaudoja veido kremų. Kita 85% moterų dalis pereitais metais už kremą užmokėjo 80,000,000 dol. Pusė visų Amerikos moterų naudoja vienokius ar kitokius kvėpalus. Kvėpalai yra kiekvienos moteries didelis liuksusas. Taigi, pereitais metais ta pusė visų moterų už kvėpalus užmokėjo 40,000,000 dolerių.

Ir labai konservatyvios moterys neišsilaiko nenaudojusios kosmetikos. Skelbimai laikraščiuose, žurnaluose, radijo programose, kosmetikos sindikatų apmokami, visokios demonstracijos didžiausiose krautuvėse, aiškinimai kaip naudoti vienokią ar kitokią kosmetiką, moteris pavergia. O grožio klausimais patarimai kiek atlieka. Kombinuotai, visa tai sudaro labai stiprią kosmetikai naudoti propagandą.

Propagandistai savo pusėje turi moteries psichologiją. Nuo Ievos laikų kiekvienos moteries didžiausias troškimas, tai būti gražia. Archeologams suradus kokį senos civilizacijos lopšį, iškasenose randama pudros dėžučių ar bonkučių, kuo įrodoma, ką jau visi seniai žino, kad — moterys nuo neatmenamų laikų, stengiasi dirbtinu būdu save pasigražinti. Moderniškam amžiuj randama, kad Amerikos moterys sunaudoja daugiau kosmetikos, negu visų kitų šalių moterys. Galima padaryti išimtį kitų valstybių sostinėms, kur moterys yra labai elegantiškos. Bet, apskritai, Amerikos moterys daug toliau nuprogresavusios kosmetikos naudojimo srityj.

Kosmetikos Mados ir Palociai

Penktosios Avenue, New Yorke, grožio salionai yra madų diktuotojai. Kai kurie tų salionų toki gražūs, kad juos palyginus su senomis Europos pilimis, šios atrodo kaip pavargėlių žmonių namai.

Tokiose vietose su pinigais nesiskaitoma. Vienam tų salionų, sakysime, plaukų sutaisymas, mažas ar kitas koks padabinimas kainuoja iki 100 dol. Tokių klijentų labai maža. Vidutiniai turtingesnės merginos praleidžia apie 10 dol. mėnesiui, plaukams ir veidui pagražinti. Bet jų motinos praleidžia daug daugiau, kovai su taip "baisiom" veido raukšlėm.

Grožio salionus Amerikoje patronizuoja 25,000,000 moterų. Dauguma jų yra darbininkės mergaitės, kurios neuždirba daugiau 15 dol. savaitei. Vien tik New Yorko Manhattan sekcijoj yra apie 1,500 grožio salionų, kuriuose ilgalaikį plaukų susukimą galima gauti už vieną dolerį. O mažesniuose miesteliuose plaukai sutaisomi ir už 15 centų.

Kosmetikos industrija beveik išimtinai yra moterų rankose ir skaitoma moterų biznin. Beveik kiekvienam žemės kampely parduodama kosmetika yra kokios nors pagarsėjusios moteries vardu.

Kosmetikos gaminimo priešaky, daugiausia yra pačios moterys, kurios sugalvoja kokį nors naują kosmetikos produktą. Sakysim, ji susigalvoja, kad nori tokios sau pudros, kuri nedžiovintų odos. Tą savo idėją ji paduoda chemikui, kuris vadovauja kosmetine chemijos laboratorija. Kartais ima keletą metų laiko iki pagaminamas tinkamas produktas, bet kai pagamintas išreklamuojamas, tada duoda milijonus dolerių pelno. Žaliava kosmetikai gaminti gaunama iš viso pasaulio.

Jaunoji Shirley Temple, kuri šiomis dienomis buvo išrinkta Vyriausiu Maršalu Pasedenos Rožių šventėje.

Grožio Chemikos Didelės Dirbtuvės

Viena New Yorko dirbtuvių per dieną pagamina 30,000 visokių bonkučių ir dėžučių kvėpalų, pudros ir kitokių kosmetikoj naudojamų daiktų.

Kambariai, kuriuose gaminami skruostų dažai, tikrai atrodo kaip inferno. Lubos, sienos, grindys, mašinerijos ir darbininkų rūbai apdengti raudonomis dulkėmis. Žodžiu, viskas raudona. Chemikalai čia maišomi, virinami ir džiovinami. Vyrai atlieka sunkesnį darbą, moterys įvynioja. Tokia dirbtuvė pagamina virš 200 visokių kosmetikos išdirbinių. Panašių dirbtuvių yra Europoj ir Pietų Amerikoj.

Vyrai Apie Kosmetiką

Kai kada laikraščiuose pasirodo vienas kitas puolimas, žinoma, iš vyrų pusės, prieš moterų kosmetikos naudojimą. Bet moterys įpratusios dažyti savo lūpas ir skruostus, į tuos puolimus jokio dėmesio nekreipia.

Laikraščiuose matyt vyrų nuomenės tuo klausimu. Vienas sako, kad jis puodu metė savo žmonai į galvą už tai, kad ji nusidažė lūpas. Kitas tuoj atsakė, kad jis nepakenčia savo žmonos, jeigu ji nepasigražina veido. Taigi, tuo klausimu nuomonės labai skiriasi. Iki tas klausimas bus išspręstas, moterys sau veidus dažosi ir tiek, ar gerai ar ne.

Gražioji Irene Dunn, kuri su Charles Boyer vaidina naujoje RKO filmoje "Love Affair". Irene laikoma viena iš gražiausių ir geriausių Amerikos filmų artisčių.

ŠYPSA TOLI NUEINA

Tūrėtumėm pratintis daugiau šypsotis, nes su šypsena žmogus visuomet toliau nueina. Šypsa taipgi yra ir veidui sveika, nes priduoda skaistumą ir mažina raukšles. Žmogus su linksmu veidu visuomet būna sekmingesnis, visuomet užsiėmimuose, pradedant paprasčiausiu užsiėmimu ir baigiant aukščiausia profesija.

Žmogus, kuris turi gražią šypsą, yra lengviau ir greičiau sukalbamas, negu bile susiraukėlis.

Jeigu atėjęs pirkėjas į krautuvę pamato, kad pardavėjas susiraukęs, galima drąsiai sakyti, jau tas pirkėjas antrą kartą pas tokį pardavėją pirkti neateis ir dar savo kaimynui patars neiti, sakydamas: kas nori pas tokį eiti, kuomet jis visuomet susiraukęs, rodos musę perkandęs, rodos ant visų ir net ant paties pirkėjo supykęs.

Aišku, gyvenime yra tokių momentų, kad negalima nuolat šypsotis, nes atsiranda gana liūdnų atsitikimų. Vienok ir per ašaras galima truputį nusišypsoti.

Tad reikia nors keletą kartų į dieną gražiai nusišypsoti, tuomet išsitobulinsime taip, kad šypsodamiesi per visą savo gyvenimą pergyvensime visus gyvenimo nesmagumus.

Z. V-nė

PHILADELPHIJOS MOTERYS DARBŠČIOS

Dėkavonės dienoj (Thanksgiving Day) būrys New Yorko ir New Jersey lietuvių buvome kviesti į Philadelphiją, kur buvo rengiamas didelis bankietas SLA 135 kuopos.

Ten nuvykę pirmiausiai sustojom pas ponus Vaivadus. Radome ponią Vaivadienę jau pilnai pasiruošusią su didžiausiais pietais. Ponai Vaivadai užlaiko mėsos ir kitų valgomų produktų krautuvę ir čia buvo malonu pastebėti, kad ponia Vaivadienė labai daug prisideda biznyje su savo darbu, todėl jiems labai puikiai sekasi biznis.

Pavalgę skanius pietus, nuvažiavome į Lietuvių Salę, kur buvo rengiamas didelis bankietas. Ten teko susipažinti su daugeliu Philadephijos lietuvių moterų.

Iš ten nuvykome pas p. Grinius, kurie turi laikrodžių, auksinių ir sidabrinių daiktų krautuvę. Išsikalbėjus su ponia Griniene pasirodė, kad ji taip pat labai daug savo vyrui pagelbsti krautuvės biznyje.

Vėliaus aplankėme ponus Ramanauskus ir pas juos apsinakvojome. Jie begalo vaišingi žmonės. Jie užlaiko čeverykų krautuvę ir matyti, kad ponia Ramanauskienė yra biznio vedėja. Ji padeda daug triūso pagelbėdama tame biznyje. Ponai Ramanauskai turi išauginę du sūnus, vienas dentistas, kitas graborius ir viena dukrelė dar jaunutė. Nors ponia Ramanauskienė padeda daug triūso krautuvėj, vienok sugebėjo išauklėti savo sūnus gražioj lietuviškoj dvasioj.

Tad čia vis moteries rankos, kuri pagelbsti gražios šeimos gyvenime ir malonu matyti, kad moterys bendradarbiauja su savo vyrais.

T.

JEI NORI BŪTI GRAŽI, DARYK ŠITAIP

PLAUKAMS

1. Šukuokit savo plaukus šimtus kartų per dieną, rytais ir vakarais. Bet šukuojantis apsidenkite kuo nors pečius, kad neapibirtų plaukais.

2. Naudokitės giedriomis dienomis, nes šukuoti plaukus saulėje, tai jiems turės stebūklingos įtakos.

3. Jei nenorite, kad jūsų plaukai perdžiūtų ir išdegtų, tepkite juos tuo pačiu aliejumi, kuriuo tepate savo kūną prieš saulės vonias.

VEIDUI

Kuomet jūs nusiimat savo veido grimą, plaunat jį ir tepat riebalais, tuojau nušluostykite tuos riebalus audeklo gabalėliu ar specialaus dėl grimavimosi popierio pagelba. Šita operacija pašalins nuo jūsų veido maželytes negyvos odos daleles, kurios tik ir telaukia būti nutrintos. Po to būsite truputį sveikesnė, truputį šviežesnė taps jūsų veido oda.

VAKARUI

Jei jums reikia vakare kur eiti, gi savo veido spalva nesate patenkinta, paimkite drobinę skarelę, pamirkykite ją labai karštame vandenyje ir išgręžę užsidėkite ant veido kelioms sekundėms. Niekas geriau nepagyvins jūsų veido spalvos, kaip ši nepaprasta operacija.

JŪSŲ LINIJAI

Laike rėdymosi rytais ir vakarais, ilgesnį laiką vaikščiokit po kambarį ant pirštų galų: tai bus labai naudinga ir blauzdoms ir visam siluetui.

Jei jūs pastebėsite, kad gimnastika nepadeda jums suliesėti, tam laikui, kuomet darote savo pratimus, užsidėkite ant pečių šaltame vandenyje pamirkytą skepetaitę. Po pietų ir rytais daugiau vaikščiokite. Stengkitės, kad bendras jūsų išgeriamų skysčių per dieną kiekis nebūtų mažesnis, negu pusantros kvortos.

T.

NAUDINGUMAS DRUSKOS

Stipriai pasūdytas vanduo yra labai geras dėl nuplovimo lengvų žaizdų ir niksterėtų vietų. Reikia nuplauti sužeistas vietas, paskui aprišti jas švariais skuduriais pavilgintais į gerai pasūdytą vandenį.

Jeigu pradeda panagę uždegti (t.y. landonis pasirodo), reikia susyk uždėti ant skaudamos vietos mišinį, padarytą iš druskos ir kiaušinio baltymo ir tada aprišti švariu skuduru.

Jeigu gelia kojas, rankas, šoną, galvą, ar ką kitą vietą, pavilgyk, nuplauk skaudamą vietą labai karštu pasūdintu vandeniu (į vieną kvortą vandens įdėk pusę kvortos druskos). Vartok vandenį taip karštą kaip galima kęsti.

Jeigu skauda akis, pavilgyk jas tris kart ant dienos skystimu padarytu iš ketvirtadalio puoduko drungno vandens ir pusės šaukštuko druskos.

Vieną šaukštuką druskos ištarpintos pusėje puoduko vandenio sulaikys dieglį, jeigu išgersi kaip tik pradeda skaudėti.

Nėra geresnės gyduolės nuo nusideginimo, kaip šlapia druska.

LIESUMAS NEKENKIA SVEIKATAI

Straipsnis Mados ir Moterys, kuris tilpo Moterų Pasaulio špaltose, bando pateisint moteris, kurios "linkę į pilnumą". Rašytoja aiškina, kad stengimasis moteries prisilaikyt prie liesumo suardo sveikatą, pagreitina senatvę ir gamina riaukšles. Toks pateisinimas neturi pagrindo ir skamba gana keistai, ypač dabar, kuomet visi medicinos specialistai, sveikatos ekspertai, psichologai, fizinomijos žinovai ir šiaip fiziškis gerovės tyrinėtojai pirodo faktais, kad riebus žmogus yra daug silpnesnis, daug greičiau pasiduoda visokioms ligoms, kaip aukšto kraujo spaudimui, diabetui, maisto negrumuliavimui, skilvio uždegimui, galvos skausmui, kojų sutinimui, tinginumui ir t.t., nekalbant jau apie jaunos išvaizdos sunaikinimą.

Ne Paryžiaus mados, tik Sveikatos Departamentas yra nustatęs normalio žmogaus svorį. Beveik kiekviena oficiali svarstyklė turi pažymėjimą kiek sveikas žmogus turi svert pagal jo aukštumą. Nuėjus pas atsakomingą gydytoją, nežiūrint su kokia liga, jis paklaus metus ir kiek sveri. Jis žino kiek reikia turėt sunkumo dėl to amžiaus ir ūgio, ir pacijentas išeina su gyduolių receptu ir svarbiausia su nustatyta dieta, kad sumažint, arba uždėt svorį. Dažnai būna, kad panaikinus nereikalingą svorį, pati liga pranyksta.

Nėra tokio dalyko, kad moteris būtų "linkus į pilnumą". Jeigu moteris sveria daugiau, negu jos ūgis reikalauja, ji negali būt sveika ir praėjus keliems metams ji pajus, kad tas "pilnumas" jai ne ant gero. Tada po gydytojo priežiūra turės prisilaikyti dietos ir kūno mankštymo, kad pasiekt normalų svorį.

Kad liesumas ir mankštymas pagreitina senatvę ir gamina riaukšles tai jau negirdėtas išsireiškimas. Tegul rašytoja pakviečia dvi moteris vieno amžiaus ir vieno aukštumo, tik viena lai būna "linkus į pilnumą" o antra į liesumą ir lai joms nepažystamas žmogus sprendžia katra senesnė. Yra faktas, kad vienas nereikalingas svaras ant moteries kūno, prideda jai vieną nereikalingą metą. Riaukšlės nepareina nuo liesumo, arba nuo nuovargio, tik nuo sausos odos, rūpesčio ir piktumo.

Žmogaus kūnas nelyginant namas. Jeigu pagrindas padėtas dėl dviejų aukštų namo, ant jo pavojinga statyt šešių arba septynių aukštų pastatą. Jeigu suaugusio žmogaus kaulai sutverti atlaikyt 140 svarų, kam juos apsunkint su 170 arba daugiau? Tie 30 svarų nėra reikalingi žmogaus sveikatos palaikymui ir tuo pat syk yra prieš gamtos įstatymą.

Pavyzdin paėmus kino artisčių figūras, išskiriant gal Mae West, nei vienos nerasi "linkusią į pilnumą". Mary Pickford, kuri turi apie 50 metų amžiaus, taip pat išrodo dabar kaip 30 metų atgal ir sveria lygiai tiek pat. Ji gali lošti mergaitės rolę ir šiandien, todėl kad liesumas ir prisilaikymas dieto jos išvaizdą nepasendino. Kas gali užginčyt, kad garsioji Wally Simpson karališką galvą neapsuko savo gražiu liesumu ir žavėjančia išvaizda, nors metų turėjo virš 40? Vien jos malonus būdas ir prestižas nebūt to padarę. Šimtas kitų pavyzdžių liudija, kad liesumas daug prisideda prie kuklumo.

Kalbant atvirai, kiekviena moteris nori būti graži ir palaikyt savo jaunystės figūrą ko ilgiausia, bet ne pas kiekvieną randasi gana pasiryžimo tą atsiekti. Nekuris tinkamo valgio neprisilaikymas užverčia nereikalingais svarais, kitas tinginumas apima, o dar kitas gardus alutis pergali. Normalio svorio moteris nebadauja ir nesikankina save su pavargimu. Jos tyras protas ir žinojimas sveikatos įstatų ją valdo ir laimina su turtingiausia gamtos dovana, — ideališka išvaizda!

Ne Stora

Jeigu pridėsi žiupsniuką druskos prie vaisių, kuriuos verdi, reikės mažiau cukraus dėti į juos.

Žiupsniukas druskos įdėtas į pieną sulaikys jį nuo apkirpimo šaltame ore.

SENUTĖS MANDAGUMAS

Neseniai mačiau tokią sceną autobuse. Važiuoja autobusu iš mokyklos keletas berniukų iš gimnazijos (High School) ir visi plačiai užėmę visas sėdynes. Įeina senutė ponia. Neturi kur atsisėsti. Mandagiai kreipiasi į artimiausią dručkį, raudonveidį, berniuką. "Vargšas, vaikeli tu sergi?" Tas nustebęs klausia, kodėl? "Mat, tu sėdi, kada suaugę stovi". Momentališkai pašoko berniukas, paskui jį susigėdę ir jo draugai, skubiai pasitraukdami iš savo vietų ir kviesdami ponią atsisėsti.

Retai sutinkame tokį taktą, kaip tos senutės ponios — jos mandagus priminimas paveikė daugiau, negu dažnai girdimi panašiais atvejais barimai ar šiurkštūs gėdinimai, kurie vaikus tik išerzina, bet neauklėja.

T.

Nauja filmų artistė Eleanor Hansen kasdien daro gimnastiką savo kūno raumenims sustiprinti ir padidinti jų laikstumą. Daugumas filmų artisčių tokiu būdu pagerina savo išvaizdą ir kūno patvarumą.

VIENYBĖ

SEKMADIENIAIS VIENYBĖS RAŠTINĖ BUS ATDARA

VIENYBĖS raštinė buvo atidaryta pereitą sekmadienį tarp 10 ir 1 val. popiet. Daugelis vienybiečių iš vietos ir aplinkinių kolonijų kreipėsi su įvairiais reikalais ir yra dėkingi VIENYBĖS administracijai už patarnavimą. Keletas buvo atvažiavę net ir iš tolesnių vietų; iš Ashley, Pa., Wilkes Barre, Pa., Trenton, N. J., Elizabeth ir Newark, N. J. ir kitur.

Todėl VIENYBĖS administracija ir ateityje biznio reikalais sekmadieniais ir šventomis dienomis turės atdarą raštinę nuo 10 iki 1 val. p.p., o reikalui esant ir ilgesnį laiką.

VIENYBĖS administr.

MOTERŲ VIENYBĖS SUSIRINKIMAS

Moterų Vienybės biznio susirinkimas šaukiamas šį trečiadienį, gruodžio 7 d., 8 val. vak., Susivienijimo salėje, 197 Grand St., Brooklyne.

Yra gautas svarbus laiškas iš Lietuvos Šaulių Sąjungos, kuris bus perskaitytas šiame susirinkime. Taipgi bus svarstoma bėgamieji reikalai ir organizacijos veikimo klausimai.

Kviečiamos atvykti visos Moterų Vienybės narės į šį svarbų šaukiamą susirinkimą.

Valdyba.

GAUSIAI LANKOMAS B. ŠALINSKO LAVONAS

Automobilio nelaimėje užsimušęs visiems vietos lietuviams žinomas jaunas graborius B. P. Šalinskas skaitlingai lietuvių ir kitataučių lankomas. Pereitą sekmadienį velionio gyvenamoje vietoje tiek daug lankėsi žmonių, kad net lauke būriai stovėjo.

Velionio kūnas baisiai sužalotas. Žmonės labai apgailestauja jauno ir simpatingo lietuvio, taipgi kaipo pavyzdingo savo rūšies profesionalo. Ištiktas nelaimėje automobilis stovi garažiuje ir pasibaisėtinai atrodo. Nelaimė įvyko gana sunkiai suprantamose aplinkybėse. Automobilis baisiai sudaužytas.

Apie velionio laidotuves bus pranešta vėliau.

ATIDARĖ NAUJĄ BIZNĮ

Visiems gerai žinomas dainininkas Feliksas Morkus atidarė naują krautuvę—lengvų užkandžių, sodės, kavos, saldainių, popirosų ir t.t., kuris randasi 96-03 Jamaica Ave., Woodhaven, šalia didžiojo Willard teatro. Krautuvė gražiai įrengta su moderniškais įtaisymais. Verta visiems pažįstamiems užeiti, ypač einant iš kino visai patogu sustot išsigerti karšto "čioklado", kurį ponia Morkienė taip skaniai pagamina. Vieta nedidelė, bet taip gražiai išpuošta, kad malonu įeiti ir pasižiūrėti. Šioj apylinkėj yra daug lietuvių ir dėl draugiškumo turėtų užeiti ir palinkėti ponams Morkams gero pasisekimo.

Buvus ir Buvęs.

ŠV. JURGIO DRAUGIJOS NARIŲ ŽINIAI

Šv. Jurgio Draugijos narių mėnesinis susirinkimas įvyks trečiadienį, gruodžio 7 d., 7:30 val. vakare, Lietuvių Amerikos Piliečių Klubo svetainėje, 280 Union Ave., Brooklyn, N. Y.

Šiame susirinkime visi nariai prašomi būtinai dalyvauti, nes bus renkama pusė draugijos komiteto. Be to, bus ir daugiau svarbių dalykų apkalbėti.

Nepamirškite užsimokėti draugijai prigulinčius mokesčius.

Sekr. J. A. Draugelis.

GELEŽINIO VILKO D-VĖS SUSIRINKIMAS

Šį ketvirtadienį, gruodžio 8 d. 8 val. vak. Tautininkų Klubo patalpose, 35 Stagg St. šaukiamas Geležinio Vilko Dr-vės narių šiais metais paskutinis susirinkimas. Bus svarstoma daug Dr-vės bėgamųjų reikalų ir nustatytas tolimesnis veikimo planas. Bus renkama nauja 1939 metams valdyba.

Visų Dr-vės narių dalyvavimas būtinas. Ir nesusirinkus visiems nariams valdyba bus renkama iš atvykusių narių.

J. Keblas, Dr-vės vadas.

Pradeda padangų pavilijoną. — New Yorko Pasaulinėje parodoje statomas specialus pavilijonas, kuriame bus išstatytos Goodrich auto padangos. Taip pat bus specialus skyrius, kuriame bus demonstruojama, kaip ištiriama auto padangų stiprumas. Čia matyti, kaip parodos aikštėje pažymimas pavilijono žemės plotas.

WILKESBARRIEČIAI LANKĖSI BROOKLYNE

Pereitą sekmadienį, gruodžio 4 d., Jonas Adomaitis, wilkesbariečiams lietuviams gerai žinomas biznierius, lankėsi čia Brooklyne pas savo gimines ir VIENYBĖS įstaigoje; užsakė 300 kalendorių ir užsiprenumeravo dienraštį.

Ponas J. Adomaitis tik buvo su savo draugais išvažiavęs medžioti Pennsylvanijos miškuose ir pasisekė nušauti briedį, tai atvežė ir brooklyniečiams briedžio mėsos.

Su p. Adomaičiu kartu atvyko ir buvęs miesto majoras, (Burges), vaistininkas "doc." W. Weberis ir jo žmona.

Taigi, pasirodo, kad kai kurie nors ir tolimesniųjų lietuvių kolonijų vienybiečiai savo dienraščio neužmiršta, kas yra geras pavyzdys ir kitoms lietuvių kolonijoms, o jums, wilkesbarriečiai VIENYBĖS štabas už tai labai dėkingas.

LANKĖSI VIENYBĖS ĮSTAIGOJE

Gruodžio 3 d. VIENYBĖS įstaigą aplankė tolesni svečiai, tai p. Stasys Bujanauskas iš Ansonijos, Conn. ir Jurgis Vaitkus iš New Haven, Conn.

Svečiai maloniai pasidalino įspūdžiais su vyr. redakt. p. S. Vitaičiu. P. St. Bujanauskas yra Ansonijos miesto šerifas, ilgametis VIENYBĖS skaitytojas, nuoširdus rėmėjas. Pasižymėjęs Ansonijos lietuvių keletos organizacijų veikėjas ir visuomenininkas. P. J. Vaitkus geras ir nuoširdus vienybininkas. Tenykštės kolonijos lietuvių veikėjas.

Svečiai Brooklyne lankėsi savo reikalais ir tą pačią dieną grįžo atgal į namus.

PASAULINĖS NEW YORKO PARODOS REIKALU

VIENYBĖS antradienio laidoj buvo pranešta, kad New Yorko Pasaulinės Parodos reikalu išrinkta valdyba susirinks į posėdį pas d-rę A. Šliupaitę, gruodžio mėn. 8-tą dieną, 8-tą val. vak. Dabar paaiškėjo, kad minėtas susirinkimas įvyksta Lietuvos Generalinio Konsulo patalpoje: 16 W. 75th St., New Yorke, gruodžio 9-tą d., 8-tą val. vakare.

Moteris U.S.A. prezidentu

Brooklyno Abraham Lincoln gimnazijos mokiniai pilnai apsvarstę 1940 metų kandidatus į Jungtinių Valstijų prezidento vietą, jie visi nutarė, kad ateinančiais metais, šios šalies prezidentu būtų dabartinio prezidento žmona ponia Rooseveltienė.

Ir žurnalistinė klasė suorganizavo klubą "Mrs. Roosevelt—for President Club."

Būtų gražu, kad kiekviena vienybininkų kolonija nors kartą į metus surengtų parengimą VIENYBĖS dienraščio naudai

MIRĖ

Gruodžio mėn. 3 d. savo namuose mirė Mykolas Dambrauskas, 23 metų amžiaus. Velionis gyveno 3201 Greenpoint Ave., Brooklyne.

Laidotuuvės įvyks gruodžio 7 d. iš Karalienės Angelų bažnyčios į Kalvarijos kapines. Kūnas pašarvotas namuose.

Laidojimu rūpinasi graborius J. Garšva.

PHILADELPHIA, PA.

L. T. K. Bažnyčios apvaikščiojimas

Lietuvių Tautos Katalikų Šv. Marijos Vardo parapijos apvaikščiojimas, atsibus

Gruodžio (Dec.) 8 d. 7:30 val. vakaro,

Mišparas

Šią dieną pripuola Nekalto Prasidėjimo Panos Švenčiausios. Pereitais metais buvo didelės iškilmės, bet šiemet, tai bus didesnės.

Pasižadėjo jau dalyvauti arkivyskupų, vyskupų ir nemažai kunigų; geriausi pamokslininkai įvairių tautų. Pasižadėjo atvažiuoti kunigų iš Baltimorės, iš New Yorko ir iš kitur.

Taigi prašome Philadelphijos ir iš apylinkės tautiečius parapijonus ir draugus dalyvauti, nes tai vienas iš didžiausių tautiškos parapijos istorijoj apvaikščiojimas.

Šv. Marijos Bažnyčioje, 331 Reed Street., Philadelphia, Pa.

LTKB Narys.

Taip, brangūs draugai. Jei jus kankina skausmas ir sustirimas jūsų muskulų, kaipo paseka oro traukio perpūtimo, nuovargio ar persidirbimo, nekentėkite šių skausmų bereikalingai. Naudokite linimentą, kurį jūsų tėvai ir tėvų tėvai naudojo nuo 1867 metų. ❖ Paklauskite savo draugų kaip ir kuomet jie naudoja Pain-Expelleri. Be atidėliojimo nusipirkite bonkutę Pain-Expellerio artimiausioje jums vaistinėje. Reikalaukite Pain-Expellerio su inkaru ant kiekvienos dėžutės.

Tel. Market 3-5357

Michael Akialis, Jr.

Laidotuvių Direktorius

195 Adams St., Newark, N.J.

Dr. H. MENDLOWITZ

Perkėlė savo Williamsburgo ofisą į

522 BEDFORD AVE

netoli Taylor St.

BROOKLYN, N. Y.

Tel. EVergreen 7-1312

PRIĖMIMO VALANDOS:
nuo 1 val. iki 3 val. p. p.
ir nuo 7 v. vak. iki 8 vak.

FLATBUSH OFISAS:
2220 Avenue J

HAVEMEYER 8-0259

RALPH KRUCH

FOTOGRAFAS

65-23 GRAND AVENUE

MASPETH, N. Y.

Pirkite pas tuos biznierius, kurie garsinasi Vienybėje.

Angliai! Angliai!

Pirkite Anglius Dabar!

LISAUSKO ANGLIŲ CO.

335 Union Avenue,
Nes kainos nuo spalių 1 d. pabrangs.

Telefonuokite tuojau
EVergreen 7-7550
Brooklyn, N. Y.

Vienybės Administracija daro vertimus iš įvairių kalbų: prancūzų rusų, anglų, latvių, vokiečių, lenkų ir kitų. Reikalui esant kreipkitės į Lithuanian Press Corporation, 193 Grand St., Brooklyn, N. Y. Visus vertimus atlieka ekspertai.

SKAITYKITE IR KITIEMS PATARKITE SKAITYTI VIENYBĘ

Clement Voketaitis

ADVOKATAS

50 COURT STREET,
Brooklyn, N. Y.

Tel.: Triangle 5-3622

168 GRAND STREET,

Tel.: Evergreen 8-7179

VINCAS J. DAUNORA

APTIEKORIUS

SVEIKATA — LAIME

TIKRA LIETUVIŠKA

APTIEKA

LIETUVIS PAS LIETUVĮ

229 BEDFORD AVE.
KAMPAS NORTH 4-TOS GATVĖS

BROOKLYN, NEW YORK

BROOKLYN LABOR LYCEUM

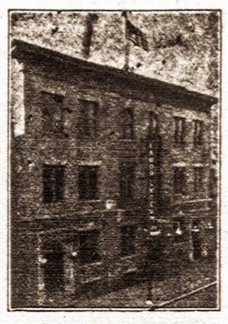

SALĖ IR PARKAS

Vedėjas J. H. HOFMANN,

947-959 Willoughby ave

BROOKLYN, N. Y.

Didelės ir mažos salės baliams, koncertams, vestuvėms ir susirinkimams. Parkas piknikams ir žaidimams.

Didelė moderniška scena—Moderniški įrengimai — Gražus kambariai

Telefonas STagg 2-3842

SALDAINIŲ KRAUTUVĖ

Didelis pasirinkimas geriausių saldainių dėžese iš Amerikos. Taip pat galite gauti saldainių ir iš LIETUVOS

Namie gaminti ledai (Ice Cream)

Geriausi užkandžiai

ALUS IŠ KRANO IR BONKUTEMIS

JUOZAS GINKUS

495 Grand Street, Brooklyn, N. Y.

EVERGREEN 4 7142

LAIDOTUVIŲ DIREKTORIAI

MATTHEW P. BALLAS
(BIELIAUSKAS)
660 Grand St., Brooklyn, N. Y.
NOTARY PUBLIC Tel STagg 2-5043

STEPHEN AROMISKIS
(ARMAKAUSKAS)
423 Metropolitan Ave., Brooklyn, N. Y.
Tel. EVergreen 7-4335 *Koplyčia Laidotuvėms*

ESTATE of A. J. VALANTIEJUS
T. FRED LEFEVRE, Manager
54-41 72nd STREET, MASPETH, L. I., N. Y.
Telephone NEwton 9-4464 & MIchigan 2-1717

BARRY P. SHALINS
(ŠALINSKAS)
84-02 Jamaica Ave., Brooklyn, N. Y.
Tel. VIrginia 7-4499 *Koplyčia Laidotuvėms*

JUOZAS GARŠVA
231 Bedford Ave., Brooklyn, N. Y.
KOPLYČIOS LAIDOTUVĖMS
Tel. EVergreen 8-9770

Phone STagg 2-0783 Night HAvemeyer 8-1158
JOSEPH LE VANDA
NOTARY PUBLIC
337 UNION AVENUE, BROOKLYN, N. Y.

Visi šie laidotuvių direktoriai išnuomuoja automobilius įvairiems reikalams

NOW FORMING OUR NEW Christmas Club

Payments from 25¢ to $10 weekly.

DEPOSIT BY MAIL · SEND FOR DETAILS

BUSHWICK SAVINGS BANK

Būk tikras, kad pirksi sau vyną ir degtinę žinomoje Krautuvėje

MANHATTAN LIQUOR

Krautuvė yra didžiausia ir parduoda žemiausiomis kainomis visame Williamsburghe

264 GRAND ST., kampas Roebling Str. Brooklyn, N.Y.

SPECIALIS ŠIOS SAVAITĖS PIRKINYS

AMBER CREAM gryna Straight Bourbon degtinė, 2½ metų senumo. Distilled in Pennsylvania, 90 proof. **79c.** pantei, **$1.49** kvortai.

Didžiausias pasirinkimas visokiausių rūšių degtinių

Tel. EVergreen 7-1645 License No. L886

TARZANAS DRĄSUOLIS — Edgar Rice Burroughs, vertė Pijus Bukšnaitis

41. Kai vėjas, Tarzanas skubinosi medžiais pasivyti daktaro Brokso pagrobėjus, kurie buvo jau gana toli nuėję ir skubinosi kogreičiausiai atvesti pas Kagundą pabėgusią auką. Tarzanas dar buvo gana toli, kai juodukų būrys su daktaru atėjo pas kaimo vartus ir pašaukė atidaryti.

Lyg elektros sriovė sujudino visą kaimą žinia, kad atimtoji iš Medžių Dievo nasrų auka vėl parvesta atgal. Raganius Kagunda skubiai sušaukė visą kaimą pas baisiojo dievaičio stabą, nes norėjo neatidėliojant atlikti aukojimą, kad vėl nepasidarytų kokių kliūčių, ar trukdymų.

"Žiūrėkite!" šaukė raganius Kagunda, "mes atėmėme iš Medžių Velnio Tarzano savo auką. Tarzano jėga sulaužyta. Aš, galingasis raganius Kagunda, padariau tą stebūklą, atėmiau iš Tarzano auką, kuri priklauso mūsų garbingam Medžių Dievui: Gerbkite mūsų dievą! Gerbkite Kagundą!"

Vos Kagunda pabaigė savo pareiškimą, už vartų pasigirdo kitas smarkus šūkavimas. Per atidarytus vartus juodieji kariai įvedė dar tris baltąsias aukas: Bobą, Jeffą ir Mariutę. Visas kaimas sukėlė baisiausią džiaugsmų riksmą. Suimtieji suprato, kad tas riksmas reiškia jų mirtį.

Kas bus toliau — žiūrėkite kitame VIENYBĖS numeryje